

Turismo en la Región de Murcia

2010

791

Región de Murcia

Consejería de Cultura y Turismo

www.murciaturistica.es

www.carm.es

Elaboración:

Secretaría General

Unidad de Estudios y Estadística

Autores:

Arroyo Mompeán, Pedro

López Cánovas, María Isabel

Sutter Rubio-Pérez, Walter

Vegas Juez, Ana María

ISBN13: 978-84-694-1979-3

Turismo en la Región de Murcia - 2010

Lentamente, pero de forma constante, el sector turístico de la Región de Murcia ha mostrado durante el año 2010 signos de recuperación en busca de las cotas alcanzadas en las temporadas anteriores al inicio de la crisis económica mundial.

Prueba de ello son los datos de ocupación hotelera, con un incremento del 2,6% en las pernoctaciones y un ritmo mensual que a partir de octubre se vio acelerado, llegando a rozar el 12% en noviembre.

En el conjunto de alojamientos extrahoteleros (apartamentos turísticos, campamentos y alojamientos rurales), el año se cerró con una subida del número de viajeros del 1,3% respecto al año anterior, a la vez que se mantuvieron las pernoctaciones (0,1%).

Sin embargo, en el apartado de turismo extranjero, el Instituto de Estudios Turísticos ofrecía a final de año un total de turistas llegados a la Región de Murcia desde naciones extranjeras de 676.708, lo que suponía un 19,6% menos que el año anterior. Frente a dicho descenso, tanto el gasto medio diario del turista extranjero en la Región como el gasto en el total de la estancia crecieron por encima de la media nacional (2,8% y 6,2% respectivamente).

Es evidente que en la pérdida de fortaleza del turismo internacional en el ámbito de la Región de Murcia, ha sido un factor determinante el retroceso de un 17% del tráfico de pasajeros en el Aeropuerto de Murcia-San Javier a raíz de las incidencias en el espacio aéreo europeo y la disminución de operaciones de algunas compañías de bajo coste.

A pesar de tales eventualidades, el buen comportamiento de la demanda nacional en 2010 ha posibilitado que la Región de Murcia recupere los cinco millones de turistas según las estimaciones del estudio sobre la afluencia turística realizado por la Consejería de Cultura y Turismo, barrera que también fue superada en el año 2008.

Una reseña especial merece el logro de 78 escalas y 103.402 pasajeros en el conjunto de los cruceros turísticos que atracaron en el Puerto de Cartagena, con subidas de entre el 50% y el 60% en relación al año anterior.

El buen posicionamiento competitivo de los productos turísticos de la Región también ha tenido su influencia en la mejoría experimentada por el sector a lo largo de 2010, como se puede comprobar en el análisis realizado en el capítulo 4 de esta publicación sobre el perfil del turista de costa, rural, náutico, de salud, cultural y deportivo.

Por último, el impacto de la actividad turística en el empleo refleja el balance al alza y el clima de mayor optimismo que vive el sector con un leve aumento de los trabajadores en alta en la Seguridad Social, muy similar al del conjunto de España.

1. AFLUENCIA TURÍSTICA	7
1.1. MOVIMIENTO DE TURISTAS EN LA REGIÓN DE MURCIA	10
1.1.1. Número de turistas	10
1.1.2. Pernoctaciones	11
1.2. MOVIMIENTO DE TURISTAS EN LA COSTA CÁLIDA	13
1.2.1. Número de turistas	13
1.2.2. Pernoctaciones	14
2. ANÁLISIS DE LA DEMANDA	15
2.1. ESTABLECIMIENTOS HOTELEROS	17
2.1.1. Viajeros. Total, nacional y extranjero	17
2.1.2. Pernoctaciones. Total, nacional y extranjero	21
2.1.3. Estancia media. Total, nacional y extranjero	24
2.1.4. Grado de ocupación	26
2.1.5. Análisis retrospectivo	27
2.1.6. Turismo nacional y extranjero. Principales procedencias	29
2.1.7. Número de establecimientos abiertos y plazas estimadas	32
2.1.8. Indicadores de rentabilidad del sector hotelero	32
2.2. CAMPAMENTOS TURÍSTICOS	34
2.2.1. Viajeros. Total, nacional y extranjero	34
2.2.2. Pernoctaciones. Total, nacional y extranjero	35
2.2.3. Estancia media. Total, nacional y extranjero	36
2.2.4. Grado de ocupación	37
2.2.5. Análisis retrospectivo	37
2.2.6. Número de establecimientos abiertos y plazas estimadas	38
2.3. APARTAMENTOS TURÍSTICOS	39
2.3.1. Viajeros. Total, nacional y extranjero	39
2.3.2. Pernoctaciones. Total, nacional y extranjero	40
2.3.3. Estancia media. Total, nacional y extranjero	41
2.3.4. Grado de ocupación	41
2.3.5. Análisis retrospectivo	42
2.3.6. Número de establecimientos abiertos y plazas estimadas	43
2.4. ALOJAMIENTOS RURALES	44
2.4.1. Viajeros. Total, nacional y extranjero	44
2.4.2. Pernoctaciones. Total, nacional y extranjero	45
2.4.3. Estancia media. Total, nacional y extranjero	46
2.4.4. Grado de ocupación	46
2.4.5. Análisis retrospectivo	47
2.4.6. Número de establecimientos abiertos y plazas estimadas	48
3. OCUPACIÓN LABORAL EN EL SECTOR TURÍSTICO	49
3.1. EL TEJIDO EMPRESARIAL TURÍSTICO Y EL EMPLEO	51
3.2. EL EMPLEO TURÍSTICO EN LA REGIÓN DE MURCIA SEGÚN LA AFILIACIÓN A LA SEGURIDAD SOCIAL	52

3.2.1. Alojamiento turístico, restauración y agencias de viajes	53
3.2.2. Servicios de transporte de pasajeros	55
3.2.3. Agencias de viajes y servicios recreativos, deportivos y culturales	56
3.3. EL EMPLEO EN LAS ACTIVIDADES DE ALOJAMIENTO TURÍSTICO	56

4. PERFIL DE LA DEMANDA TURÍSTICA **59**

4.1. COSTA CÁLIDA	61
4.1.1. Análisis comparativo de la demanda de los principales productos turísticos	62
4.2. TURISMO RURAL. COMARCA DEL NOROESTE	63
4.3. AÑO SANTO 2010. CARAVACA DE LA CRUZ	64
4.4. FESTIVAL MTV CARAVACA NIGHT	65

5. TURISMO EMISOR **67**

5.1. PRINCIPALES DESTINOS	69
5.2. EDAD	70
5.3. MEDIO DE TRANSPORTE UTILIZADO	70
5.4. DURACIÓN DE LA ESTANCIA	70
5.5. TIPO DE ALOJAMIENTO UTILIZADO	71
5.6. MOTIVO DEL VIAJE	71
5.7. FORMA DE ORGANIZACIÓN DEL VIAJE	71

6. TURISMO INTERNACIONAL **73**

6.1. ENTRADA DE TURISTAS EXTRANJEROS EN LA REGIÓN DE MURCIA	75
6.1.1. Principales mercados emisores	76
6.2. ENTRADA DE TURISTAS POR VÍA AÉREA Y MARÍTIMA	78
6.2.1. Vuelos internacionales - Aeropuerto de Murcia - San Javier	78
6.2.2. Escalas de cruceros - Puerto de Cartagena	79
6.3. GASTO TURÍSTICO DE LOS EXTRANJEROS	80

7. DATOS BÁSICOS DE LA OFERTA **83**

7.1. OFERTA TURÍSTICA DE LA REGIÓN DE MURCIA. AÑO 2010	85
7.1.1. Distribución por zonas	86
7.1.2. Evolución	87
7.1.3. Alojamiento colectivo versus alojamiento privado	87
7.2. ESTABLECIMIENTOS HOTELEROS	88
7.2.1. Distribución geográfica	89
7.2.2. Evolución de la capacidad de alojamiento	93
7.3. CAMPAMENTOS TURÍSTICOS	93
7.3.1. Distribución geográfica	94
7.3.2. Evolución de la capacidad de alojamiento	95

7.4. APARTAMENTOS TURÍSTICOS	96
7.4.1. Distribución geográfica	96
7.4.2. Evolución de la capacidad de alojamiento	98
7.5. ALOJAMIENTOS RURALES	98
7.5.1. Distribución geográfica	98
7.5.2. Evolución de la capacidad de alojamiento	100
7.6. RESTAURANTES	100
7.6.1. Distribución geográfica	100
7.6.2. Evolución del número de establecimientos	103
7.7. CAFETERÍAS	104
7.7.1. Distribución geográfica	104
7.7.2. Evolución del número de establecimientos	106
7.8. AGENCIAS DE VIAJES	107
7.8.1. Distribución geográfica por municipios	107
7.8.2. Distribución según tipo de actividad	108
7.8.3. Evolución del número de agencias de viajes	109
7.9. ORGANIZADORES PROFESIONALES DE CONGRESOS	109
7.9.1. Distribución geográfica por municipios	109
7.10. OFERTA COMPLEMENTARIA	110
7.10.1. Oferta de espacios naturales	110
7.10.2. Oferta náutica.....	110
7.10.3. Otra oferta complementaria	110

1

Afluencia turística



1. Afluencia turística

Afluencia de turistas a la Región de Murcia - 2010



Afluencia Total:
Viajeros: 5.175.087
Pernoctaciones: 36.360.132



Nacionales:
Viajeros: 4.114.242
Pernoctaciones: 25.638.389

Extranjeros:
Viajeros: 1.060.845
Pernoctaciones: 10.721.742

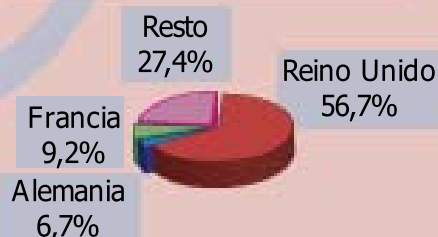

Afluencia de turistas a la Costa Cálida

Viajeros:
Águilas: 310.400
Mazarrón: 597.078
Mar Menor: 1.499.407
La Manga: 984.969
Total Costa: 3.391.855



Pernoctaciones:
Águilas: 2.410.013
Mazarrón: 5.003.514
Mar Menor: 12.503.997
La Manga: 8.096.633
Total Costa: 28.014.158

Aeropuerto de Murcia - San Javier

Llegada de pasajeros en vuelos internacionales:
Número de pasajeros: 623.018

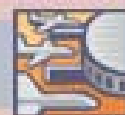

Puerto de Cartagena

Escalas de cruceros:
Número de pasajeros: 103.402
Número de escalas: 78



1.1. MOVIMIENTO DE TURISTAS EN LA REGIÓN DE MURCIA

1.1.1. Número de turistas

ESTIMACIÓN DEL N.º DE VIAJEROS EN LA REGIÓN DE MURCIA. AÑO 2010							
Mes	Est. hotelero	Apartam. turístico	Camping	Aloj. rural	Viv. propia/alquilada	Otros	Total
Ene	51.332	1.632	5.459	1.565	142.745	5.194	207.927
Feb	67.916	1.937	5.106	1.611	137.101	5.401	219.072
Mar	78.113	3.368	7.978	2.842	256.714	8.894	357.909
Abr	89.384	3.935	9.876	2.087	383.557	12.519	501.358
May	90.017	3.935	9.584	1.469	300.935	9.959	415.900
Jun	101.012	8.361	12.313	1.983	391.940	12.945	528.554
Jul	112.831	12.564	20.167	3.087	497.035	22.285	667.970
Ago	108.121	14.523	26.260	4.879	667.358	28.455	849.596
Sep	102.737	7.159	10.999	1.921	408.984	13.811	545.611
Oct	93.591	3.467	10.902	3.310	250.185	9.332	370.788
Nov	81.116	2.069	5.373	2.509	135.461	6.002	232.531
Dic	62.039	2.230	5.170	5.015	196.128	7.288	277.870
Total	1.038.209	65.183	129.187	32.278	3.768.144	142.087	5.175.087

ESTIMACIÓN DEL N.º DE VIAJEROS EN LA REGIÓN DE MURCIA. AÑO 2010 (Incluyendo viajes de corta duración a segunda residencia)						
Est. hotelero	Apartam. turístico	Camping	Aloj. rural	Viv. propia/alquilada	Otros	Total
1.038.209	65.183	129.187	32.278	4.451.907	142.087	5.858.850

ESTIMACIÓN DEL N.º DE VIAJEROS NACIONALES EN LA REGIÓN DE MURCIA. AÑO 2010							
Mes	Est. hotelero	Apartam. turístico	Camping	Aloj. rural	Viv. propia/alquilada	Otros	Total
Ene	41.814	1.301	2.316	1.534	114.487	4.699	166.151
Feb	56.023	1.513	2.278	1.555	106.303	4.849	172.521
Mar	65.512	2.717	4.224	2.753	203.649	8.052	286.907
Abr	74.149	3.311	6.489	2.034	306.377	11.362	403.722
May	74.557	3.225	5.753	1.389	215.975	8.699	309.598
Jun	83.706	7.733	9.945	1.895	296.736	11.557	411.572
Jul	93.557	11.037	17.684	2.943	402.077	20.510	547.808
Ago	92.014	13.221	22.276	4.521	555.698	26.454	714.183
Sep	85.833	6.242	7.205	1.802	319.490	12.143	432.714
Oct	74.436	2.780	6.311	3.186	173.991	7.821	268.526
Nov	68.808	1.629	3.142	2.466	97.569	5.208	178.823
Dic	52.044	1.816	3.427	4.975	152.997	6.458	221.716
Total	862.453	56.525	91.050	31.053	2.945.350	127.812	4.114.242

ESTIMACIÓN DEL N.º DE VIAJEROS EXTRANJEROS EN LA REGIÓN DE MURCIA. AÑO 2010							
Mes	Est. hotelero	Apartam. turístico	Camping	Aloj. rural	Viv. propia/alquilada	Otros	Total
Ene	9.518	331	3.143	31	28.258	495	41.776
Feb	11.893	424	2.828	56	30.798	552	46.551
Mar	12.601	651	3.754	89	53.065	842	71.002
Abr	15.235	624	3.387	53	77.180	1.158	97.637
May	15.460	710	3.831	80	84.960	1.260	106.301
Jun	17.306	628	2.368	88	95.204	1.387	116.981
Jul	19.274	1.527	2.483	144	94.958	1.776	120.162
Ago	16.107	1.303	3.984	358	111.660	2.001	135.413
Sep	16.904	917	3.794	119	89.494	1.668	112.897
Oct	19.155	687	4.591	124	76.194	1.511	102.263
Nov	12.308	440	2.231	43	37.892	794	53.708
Dic	9.995	415	1.743	40	43.131	830	56.154
Total	175.756	8.658	38.137	1.225	822.794	14.275	1.060.845

1.1.2. Pernoctaciones

PERNOCTACIONES ESTIMADAS EN LA REGIÓN DE MURCIA. AÑO 2010							
Mes	Est. hotelero	Apartam. turístico	Camping	Aloj. rural	Viv. propia/alquilada	Otros	Total
Ene	108.466	14.476	125.280	3.886	844.626	14.554	1.111.288
Feb	157.787	14.352	118.058	3.374	709.276	12.495	1.015.342
Mar	209.460	24.861	117.239	5.759	1.878.840	31.745	2.267.904
Abr	243.890	33.499	76.594	5.477	3.154.042	53.255	3.566.757
May	230.354	33.185	58.477	3.376	2.430.248	38.141	2.793.781
Jun	265.235	75.484	58.964	4.379	3.306.498	54.548	3.765.107
Jul	321.975	138.927	101.676	11.844	4.810.559	87.449	5.472.429
Ago	355.994	171.162	158.188	19.144	6.797.179	124.600	7.626.268
Sep	280.732	71.769	64.747	4.566	3.287.353	58.071	3.767.238
Oct	234.239	31.148	105.322	7.867	1.923.018	29.995	2.331.589
Nov	183.011	20.682	102.430	4.858	784.420	14.536	1.109.936
Dic	124.212	19.469	113.172	10.806	1.243.861	20.972	1.532.492
Total	2.715.355	649.013	1.200.147	85.336	31.169.920	540.360	36.360.132

PERNOCTACIONES ESTIMADAS EN LA REGIÓN DE MURCIA. AÑO 2010 (Incluyendo viajes de corta duración a segunda residencia)						
Est. hotelero	Apartam. turístico	Camping	Aloj. rural	Viv. propia/alquilada	Otros	Total
2.715.355	649.013	1.200.147	85.336	32.477.002	540.360	37.667.214

PERNOCTACIONES NACIONALES ESTIMADAS EN LA REGIÓN DE MURCIA. AÑO 2010

Mes	Est. hotelero	Apartam. turístico	Camping	Aloj. rural	Viv. propia/alquilada	Otros	Total
Ene	85.079	10.692	12.855	3.842	557.320	12.419	682.207
Feb	121.861	9.730	12.584	3.254	408.248	10.259	565.935
Mar	170.042	17.329	17.270	5.511	1.311.921	28.175	1.550.248
Abr	200.712	27.568	25.216	5.274	2.374.778	48.855	2.682.404
May	187.986	26.687	20.788	3.225	1.567.007	33.391	1.839.085
Jun	222.331	69.197	32.911	4.179	2.338.742	49.332	2.716.692
Jul	271.934	126.747	82.815	11.164	3.598.818	79.688	4.171.167
Ago	308.205	153.969	133.866	18.217	5.284.484	114.982	6.013.724
Sep	237.530	62.122	31.921	4.263	2.311.545	51.700	2.699.081
Oct	184.937	26.585	25.385	7.646	955.121	23.383	1.223.057
Nov	152.427	15.327	12.454	4.802	401.403	11.482	597.895
Dic	101.854	14.456	14.495	10.735	738.174	17.181	896.895
Total	2.244.898	560.410	422.560	82.112	21.847.561	480.848	25.638.389

PERNOCTACIONES EXTRANJERAS ESTIMADAS EN LA REGIÓN DE MURCIA. AÑO 2010

Mes	Est. hotelero	Apartam. turístico	Camping	Aloj. rural	Viv. propia/alquilada	Otros	Total
Ene	23.387	3.784	112.425	44	287.306	2.135	429.081
Feb	35.926	4.622	105.474	120	301.028	2.236	449.406
Mar	39.418	7.532	99.969	248	566.919	3.570	717.656
Abr	43.178	5.931	51.378	203	779.264	4.400	884.353
May	42.368	6.498	37.689	151	863.241	4.750	954.696
Jun	42.904	6.287	26.053	200	967.755	5.216	1.048.415
Jul	50.041	12.179	18.861	680	1.211.741	7.761	1.301.263
Ago	47.789	17.193	24.322	927	1.512.695	9.618	1.612.544
Sep	43.202	9.647	32.826	303	975.808	6.371	1.068.157
Oct	49.302	4.563	79.937	221	967.897	6.612	1.108.531
Nov	30.584	5.355	89.976	56	383.017	3.054	512.042
Dic	22.358	5.013	98.677	71	505.687	3.791	635.597
Total	470.457	88.603	777.587	3.224	9.322.359	59.512	10.721.742

Afluencia turística a la Región de Murcia. Año 2010

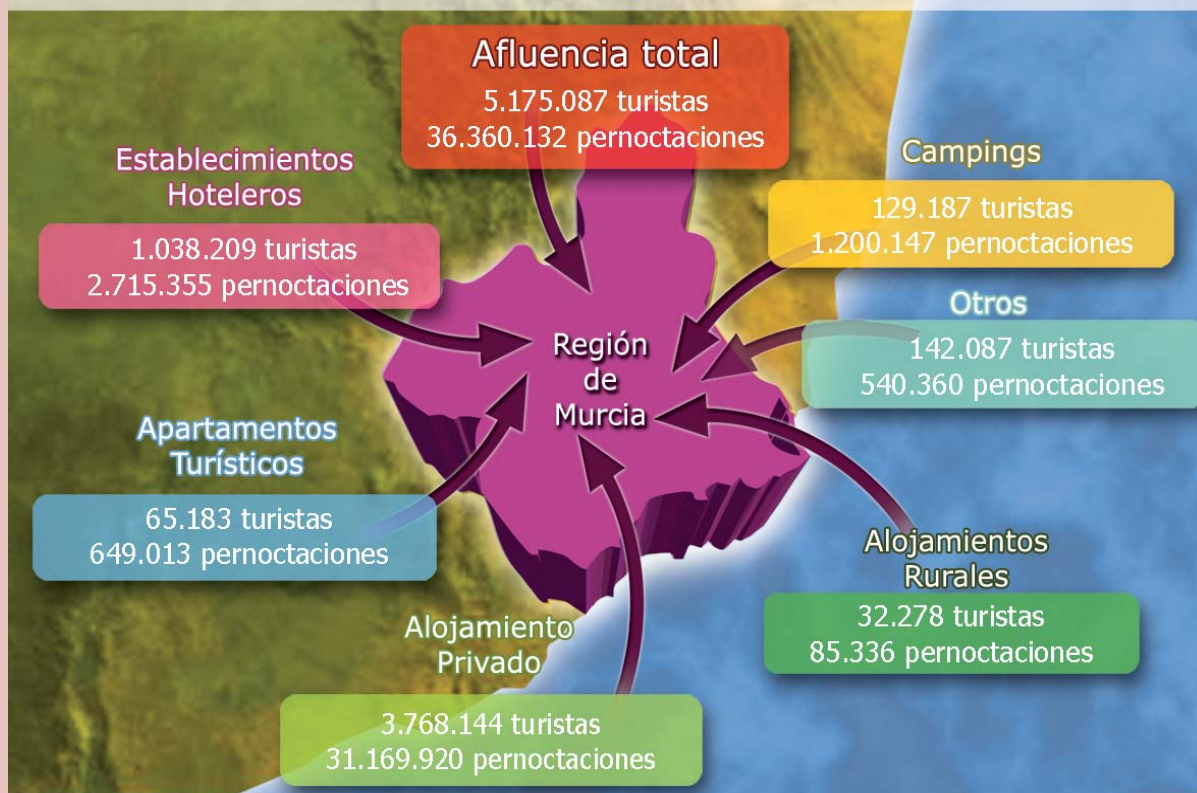

1.2. MOVIMIENTO DE TURISTAS EN LA COSTA CÁLIDA

1.2.1. Número de turistas

ESTIMACIÓN DEL N.º DE VIAJEROS EN LA COSTA CÁLIDA. AÑO 2010					
Mes	Est. hotelero	Apartam. turístico	Camping	Viv. propia/alquilada	Total
Ene	14.280	1.499	3.401	90.546	109.726
Feb	21.049	1.780	2.860	80.511	106.200
Mar	27.116	3.095	4.515	183.218	217.944
Abr	30.786	3.616	5.165	288.876	328.443
May	33.662	3.616	6.190	223.593	267.061
Jun	46.240	7.683	8.348	306.839	369.110
Jul	61.959	11.244	14.052	405.989	493.244
Ago	61.101	12.997	18.327	539.310	631.735
Sep	45.571	6.407	6.818	329.193	387.989
Oct	34.767	3.103	5.442	175.373	218.685
Nov	27.470	1.852	2.737	87.262	119.321
Dic	14.517	1.996	2.344	123.539	142.396
Total	418.518	58.888	80.199	2.834.250	3.391.855

DISTRIBUCIÓN DEL NÚMERO DE VIAJEROS POR ZONAS. AÑO 2010					
	Águilas	Mazarrón	Mar Menor	La Manga	Total
Est. hotelero	39.000	39.734	194.096	145.688	418.518
Apartamento turístico	2.809	7.151	19.739	29.189	58.888
Camping	4.096	25.180	50.923	-	80.199
Viv. propia/alquilada	264.495	525.013	1.234.649	810.092	2.834.250
Total	310.400	597.078	1.499.407	984.969	3.391.855

1.2.2. Pernoctaciones

PERNOCTACIONES ESTIMADAS EN LA COSTA CÁLIDA. AÑO 2010					
Mes	Est. hotelero	Apartam. turístico	Camping	Viv. propia/alquilada	Total
Ene	42.069	13.303	109.932	557.831	723.135
Feb	67.043	13.190	103.168	458.072	641.473
Mar	108.953	22.848	100.680	1.455.939	1.688.420
Abr	126.985	30.786	59.448	2.491.661	2.708.880
May	117.179	30.497	45.860	1.975.547	2.169.083
Jun	159.953	69.370	47.290	2.724.056	3.000.669
Jul	223.099	124.325	84.062	4.045.370	4.476.856
Ago	259.992	153.173	129.788	5.635.557	6.178.510
Sep	167.525	64.226	43.906	2.670.580	2.946.237
Oct	117.997	27.874	85.692	1.469.742	1.701.305
Nov	77.455	18.508	90.660	561.677	748.300
Dic	33.045	17.423	99.713	881.111	1.031.292
Total	1.501.295	585.523	1.000.199	24.927.141	28.014.158

DISTRIBUCIÓN DE LAS PERNOCTACIONES POR ZONAS. AÑO 2010					
	Águilas	Mazarrón	Mar Menor	La Manga	Total
Est. hotelero	83.400	110.945	559.399	747.551	1.501.295
Apartamento turístico	27.711	70.543	196.075	291.194	585.523
Camping	71.065	261.827	667.307	-	1.000.199
Viv. propia/alquilada	2.227.837	4.560.199	11.081.216	7.057.888	24.927.141
Total	2.410.013	5.003.514	12.503.997	8.096.633	28.014.158

2

Análisis de la demanda

795

2. Análisis de la demanda

2.1. ESTABLECIMIENTOS HOTELEROS

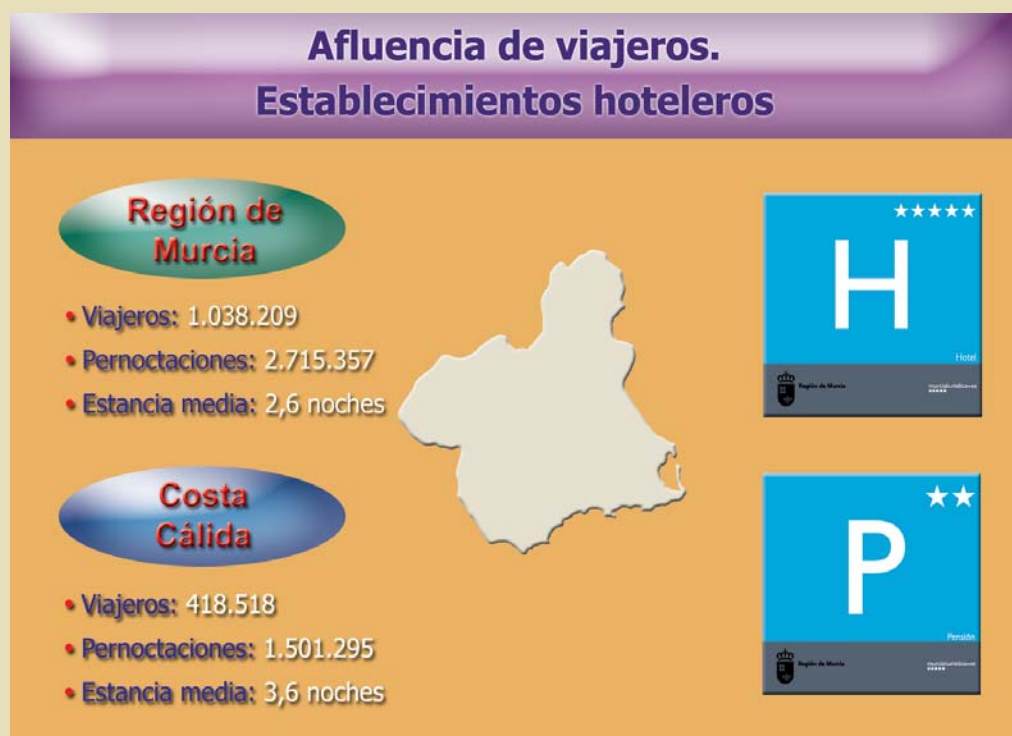

2.1.1. Viajeros. Total, nacional y extranjero

REGIÓN DE MURCIA. EVOLUCIÓN DEL N.º DE VIAJEROS POR MESES									
	Total 2010	Total 2009	Var %	Nac 2010	Nac 2009	Var %	Extr 2010	Extr 2009	Var %
Ene	51.332	51.985	-1,3%	41.814	40.604	3%	9.518	11.382	-16,4%
Feb	67.916	72.015	-5,7%	56.023	60.490	-7,4%	11.893	11.524	3,2%
Mar	78.113	78.233	-0,2%	65.512	62.687	4,5%	12.601	15.546	-18,9%
Abr	89.384	87.483	2,2%	74.149	74.558	-0,5%	15.235	12.925	17,9%
May	90.017	94.386	-4,6%	74.557	79.014	-5,6%	15.460	15.372	0,6%
Jun	101.011	98.595	2,5%	83.706	84.420	-0,8%	17.306	14.175	22,1%
Jul	112.831	110.598	2%	93.557	92.510	1,1%	19.274	18.088	6,6%
Ago	108.121	111.631	-3,1%	92.014	94.467	-2,6%	16.107	17.164	-6,2%
Sep	102.737	94.706	8,5%	85.833	77.857	10,2%	16.904	16.849	0,3%
Oct	93.591	89.828	4,2%	74.436	74.326	0,1%	19.155	15.503	23,6%
Nov	81.117	79.177	2,5%	68.808	66.960	2,8%	12.308	12.217	0,7%
Dic	62.039	62.222	-0,3%	52.044	53.534	-2,8%	9.995	8.688	15%
Total	1.038.209	1.030.859	0,7%	862.453	861.427	0,1%	175.756	169.433	3,7%

Fuente: Encuesta de Ocupación Hotelera. INE

Gráfico 2.1: Región de Murcia. Variación de viajeros. Años 2009-2010

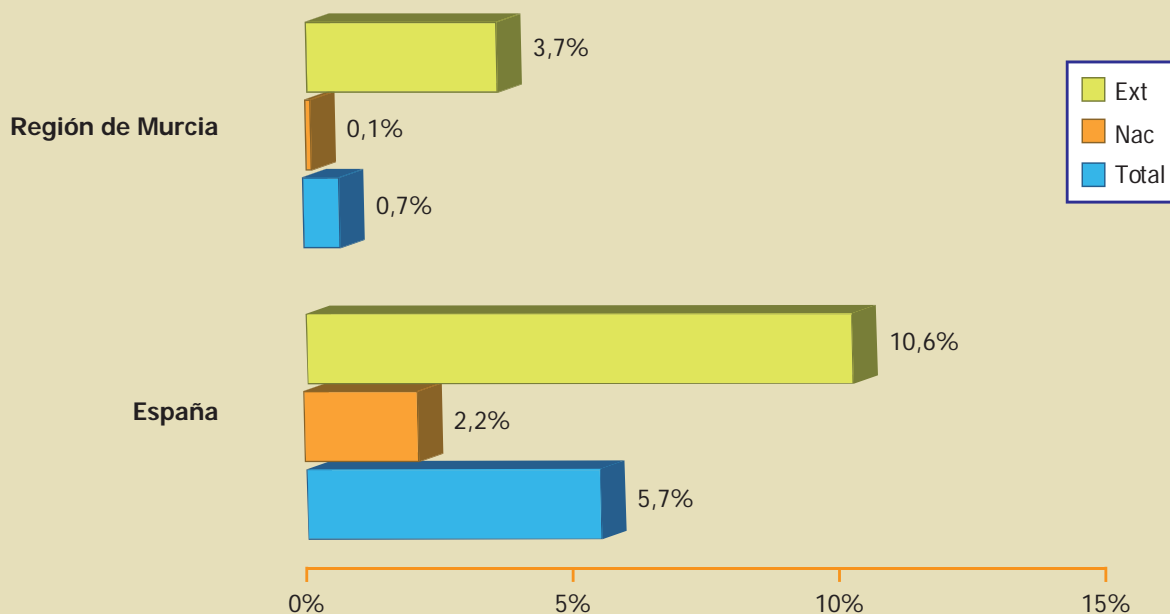

COSTA CÁLIDA. EVOLUCIÓN DEL N.º DE VIAJEROS POR MESES

	Total 2010	Total 2009	Var %	Nac 2010	Nac 2009	Var %	Extr 2010	Extr 2009	Var %
Ene	14.280	14.769	-3,3%	10.891	9.896	10,1%	3.389	4.873	-30,5%
Feb	21.049	27.473	-23,4%	16.363	22.270	-26,5%	4.686	5.203	-9,9%
Mar	27.116	26.408	2,7%	21.872	19.334	13,1%	5.244	7.074	-25,9%
Abr	30.786	30.469	1,0%	24.933	25.629	-2,7%	5.853	4.840	20,9%
May	33.662	37.105	-9,3%	27.189	30.206	-10%	6.473	6.899	-6,2%
Jun	46.240	45.008	2,7%	38.642	38.215	1,1%	7.598	6.793	11,9%
Jul	61.959	62.140	-0,3%	52.577	53.253	-1,3%	9.382	8.887	5,6%
Ago	61.101	65.511	-6,7%	53.843	56.905	-5,4%	7.258	8.606	-15,7%
Sep	45.571	39.451	15,5%	37.742	31.843	18,5%	7.829	7.608	2,9%
Oct	34.767	33.009	5,3%	26.699	26.572	0,5%	8.068	6.437	25,3%
Nov	27.470	26.575	3,4%	23.167	21.638	7,1%	4.303	4.937	-12,8%
Dic	14.517	15.268	-4,9%	11.318	12.258	-7,7%	3.199	3.010	6,3%
Total	418.518	423.186	-1,1%	345.236	348.019	-0,8%	73.282	75.167	-2,5%

Fuente: Encuesta de Ocupación Hotelera de la Región de Murcia. INE-CARM

COSTA CÁLIDA. VARIACIÓN DEL N.º DE VIAJEROS. AÑOS 2009-2010

Total		Nacional		Extranjero	
Costa Cálida	España	Costa Cálida	España	Costa Cálida	España
-1,1%	5,7%	-0,8%	2,2%	-2,5%	10,6%

Fuente: Encuesta de Ocupación Hotelera de la Región de Murcia. INE-CARM

Gráfico 2.2: Región de Murcia. Distribución de viajeros por zonas. Nacionales y extranjeros. Años 2009-2010



Gráfico 2.3: Región de Murcia. Variación de viajeros por zonas. Años 2009-2010



Gráfico 2.4: Costa Cálida. Distribución de viajeros por zonas. Nacionales y extranjeros. Años 2009-2010

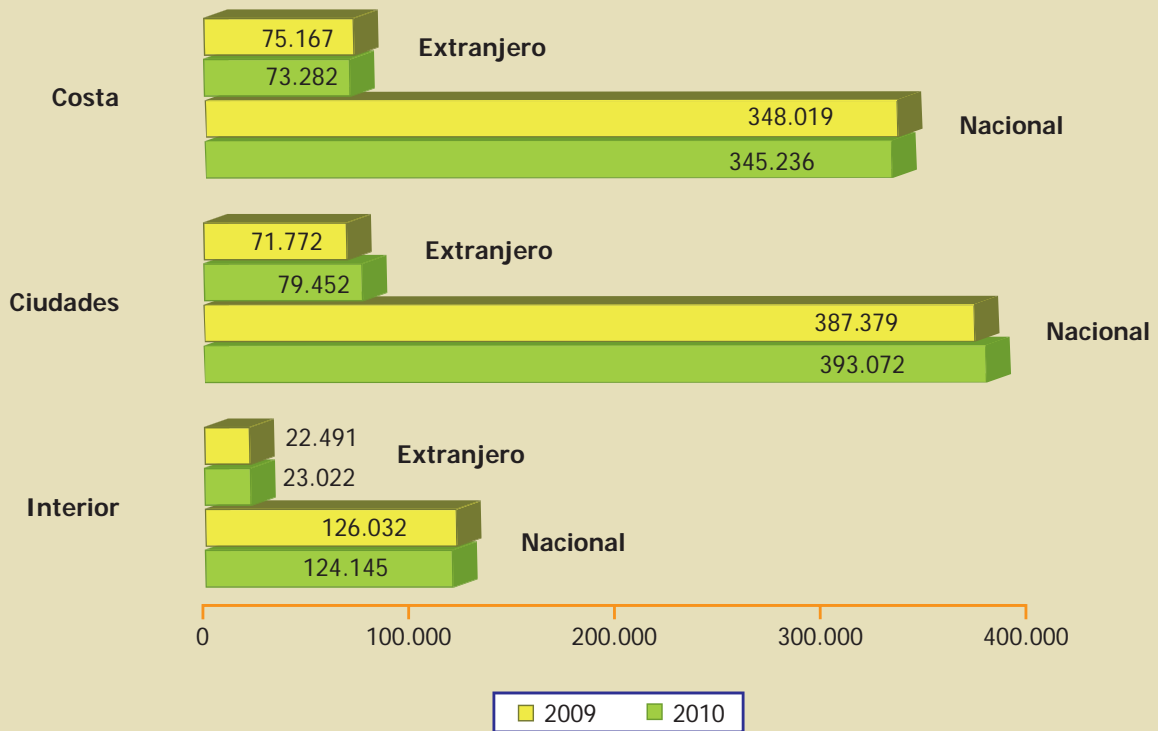

Gráfico 2.5: Costa Cálida. Variación de viajeros. Años 2009-2010

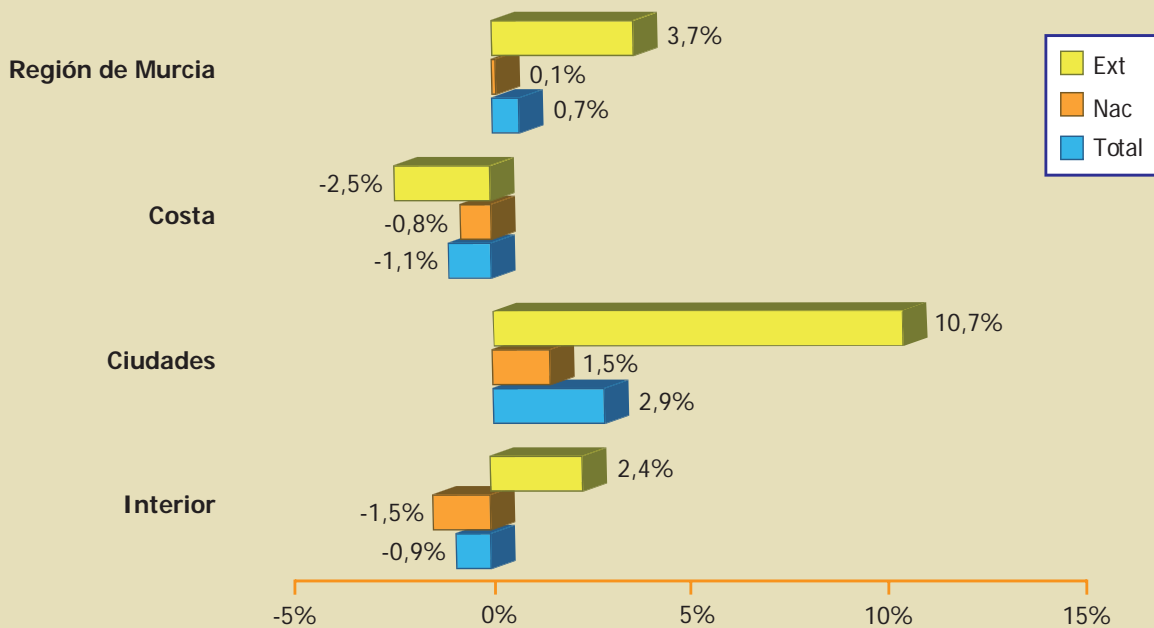
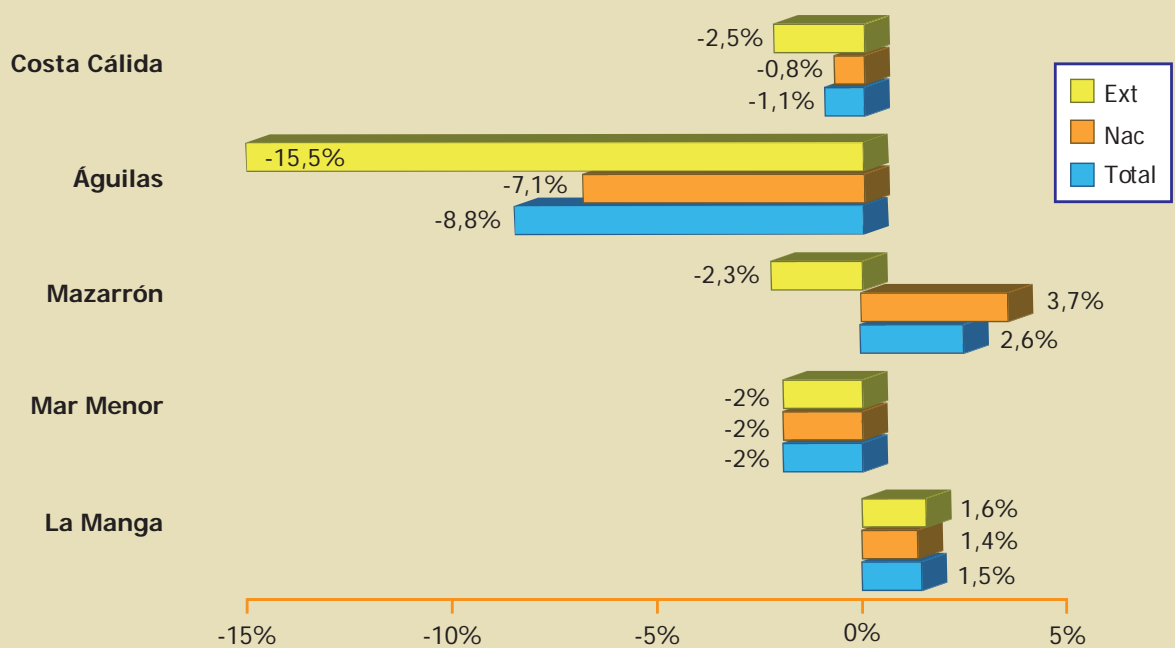

2.1.2. Pernoctaciones. Total, nacional y extranjero

REGIÓN DE MURCIA. EVOLUCIÓN DEL N.º DE PERNOCTACIONES POR MESES									
	Total 2010	Total 2009	Var %	Nac 2010	Nac 2009	Var %	Extr 2010	Extr 2009	Var %
Ene	108.466	112.694	-3,8%	85.079	80.972	5,1%	23.387	31.722	-26,3%
Feb	157.787	165.731	-4,8%	121.861	136.650	-10,8%	35.926	29.081	23,5%
Mar	209.460	223.930	-6,5%	170.042	182.274	-6,7%	39.418	41.657	-5,4%
Abr	243.890	239.315	1,9%	200.712	207.194	-3,1%	43.178	32.121	34,4%
May	230.354	236.372	-2,5%	187.986	197.746	-4,9%	42.368	38.627	9,7%
Jun	265.235	255.599	3,8%	222.331	215.253	3,3%	42.904	40.345	6,3%
Jul	321.976	309.099	4,2%	271.934	266.339	2,1%	50.041	42.759	17%
Ago	355.994	340.789	4,5%	308.205	294.096	4,8%	47.789	46.692	2,3%
Sep	280.733	269.320	4,2%	237.530	218.459	8,7%	43.202	50.861	-15,1%
Oct	234.239	212.935	10%	184.937	172.210	7,4%	49.302	40.725	21,1%
Nov	183.011	163.861	11,7%	152.427	138.931	9,7%	30.584	24.930	22,7%
Dic	124.212	118.286	5%	101.854	100.222	1,6%	22.358	18.064	23,8%
Total	2.715.357	2.647.931	2,5%	2.244.898	2.210.346	1,6%	470.457	437.584	7,5%

Fuente: Encuesta de Ocupación Hotelera. INE

Gráfico 2.6: Región de Murcia. Variación de pernoctaciones. Años 2009-2010

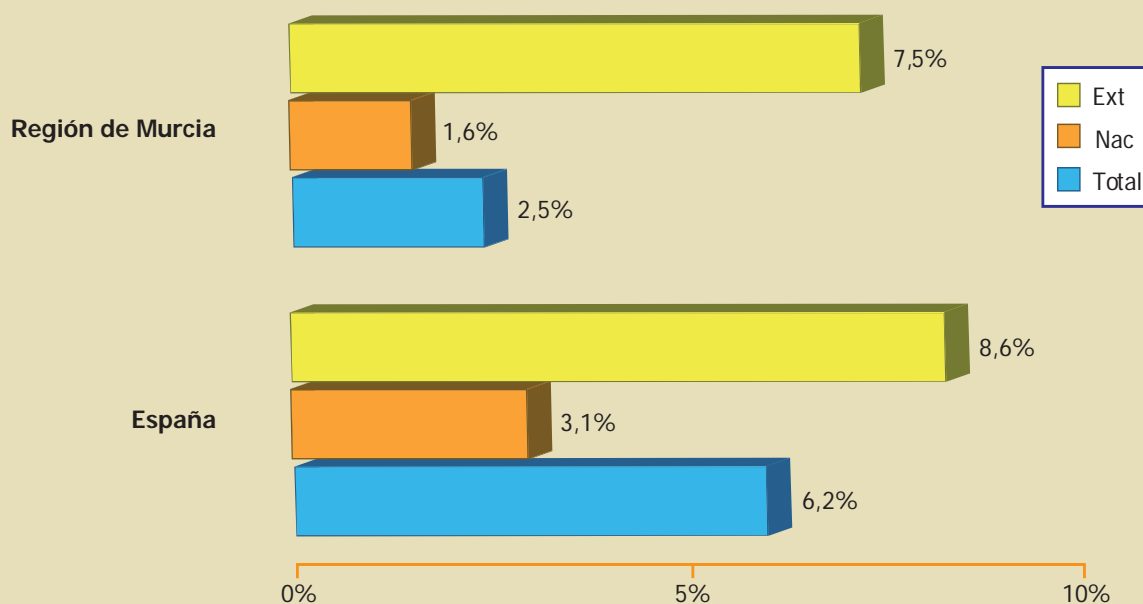

COSTA CÁLIDA. EVOLUCIÓN DEL N.º DE PERNOCTACIONES POR MESES									
	Total 2010	Total 2009	Var %	Nac 2010	Nac 2009	Var %	Extr 2010	Extr 2009	Var %
Ene	42.069	46.339	-9,2%	31.622	27.653	14,4%	10.447	18.686	-44,1%
Feb	67.043	82.269	-18,5%	45.645	63.956	-28,6%	21.398	18.313	16,8%
Mar	108.953	121.953	-10,7%	84.070	96.940	-13,3%	24.883	25.013	-0,5%
Abr	126.985	125.544	1,1%	103.825	109.888	-5,5%	23.160	15.656	47,9%
May	117.179	126.832	-7,6%	93.204	104.735	-11%	23.975	22.097	8,5%
Jun	159.953	156.562	2,2%	134.025	129.281	3,7%	25.928	27.281	-5%
Jul	223.099	221.940	0,5%	188.958	193.195	-2,2%	34.141	28.745	18,8%
Ago	259.992	252.562	2,9%	226.580	220.370	2,8%	33.412	32.192	3,8%
Sep	167.525	162.105	3,3%	141.832	128.256	10,6%	25.693	33.849	-24,1%
Oct	117.997	102.668	14,9%	90.045	78.431	14,8%	27.952	24.237	15,3%
Nov	77.455	60.369	28,3%	62.848	49.360	27,3%	14.607	11.009	32,7%
Dic	33.045	32.436	1,9%	23.025	24.482	-6%	10.020	7.954	26%
Total	1.501.295	1.491.579	0,7%	1.225.679	1.226.547	-0,1%	275.616	265.032	4%

Fuente: Encuesta de Ocupación Hotelera de la Región de Murcia. INE-CARM

COSTA CÁLIDA. VARIACIÓN DEL N.º DE PERNOCTACIONES. AÑOS 2009-2010					
Total		Nacional		Extranjero	
Costa Cálida	España	Costa Cálida	España	Costa Cálida	España
0,7%	6,2%	-0,1%	3,1%	4%	8,6%

Fuente: Encuesta de Ocupación Hotelera de la Región de Murcia. INE-CARM

Gráfico 2.7: Región de Murcia. Distribución de pernoctaciones por zonas. Nacionales y extranjeros. Años 2009-2010



Gráfico 2.8: Región de Murcia. Variación de pernoctaciones por zonas. Años 2009-2010



Gráfico 2.9: Costa Cálida. Distribución de pernoctaciones por zonas. Nacionales y extranjeros. Años 2009-2010

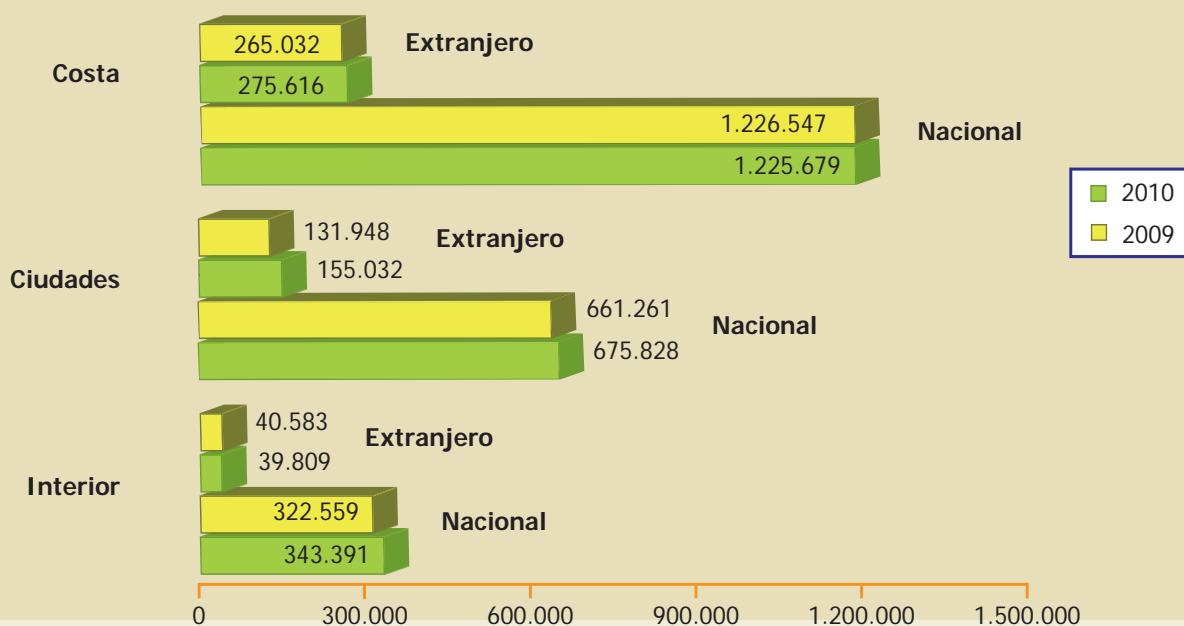

Gráfico 2.10: Costa Cálida. Variación de pernoctaciones. Años 2009-2010

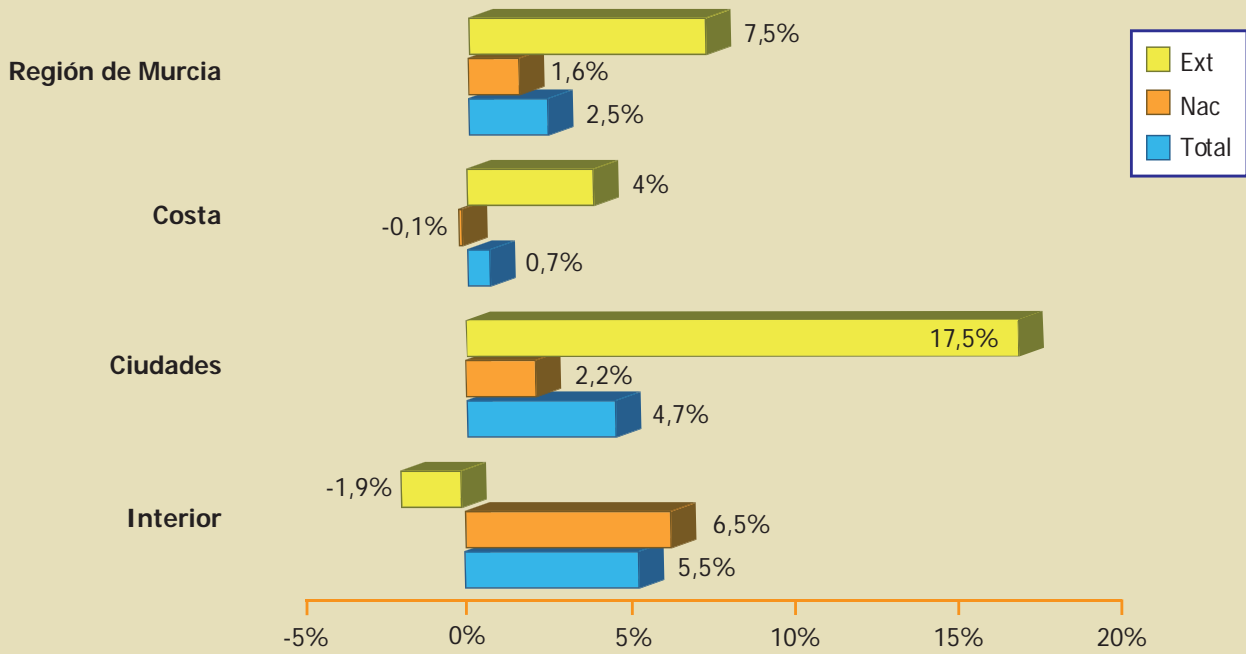

2.1.3. Estancia media. Total, nacional y extranjero

REGIÓN DE MURCIA. ESTANCIA MEDIA									
	Total 2010	Total 2009	Var %	Nac 2010	Nac 2009	Var %	Extr 2010	Extr 2009	Var %
Región de Murcia	2,62	2,57	1,8%	2,6	2,57	1,4%	2,68	2,58	3,6%
España	3,26	3,24	0,6%	2,45	2,42	0,9%	4,32	4,4	-1,9%

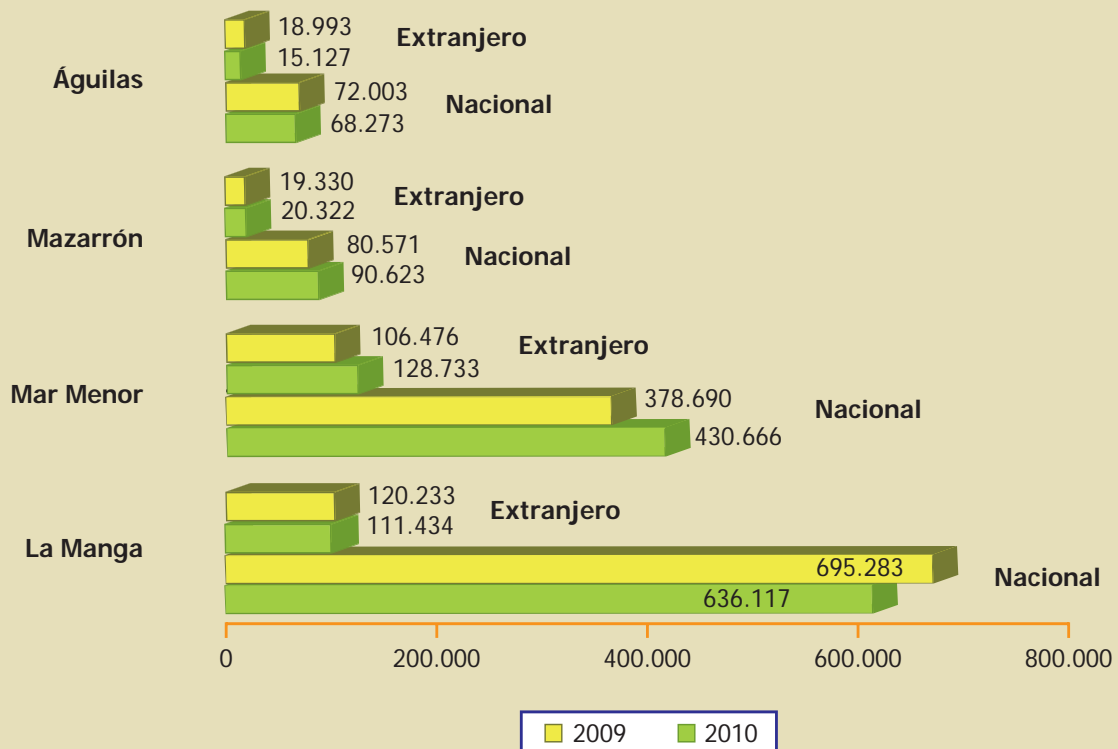
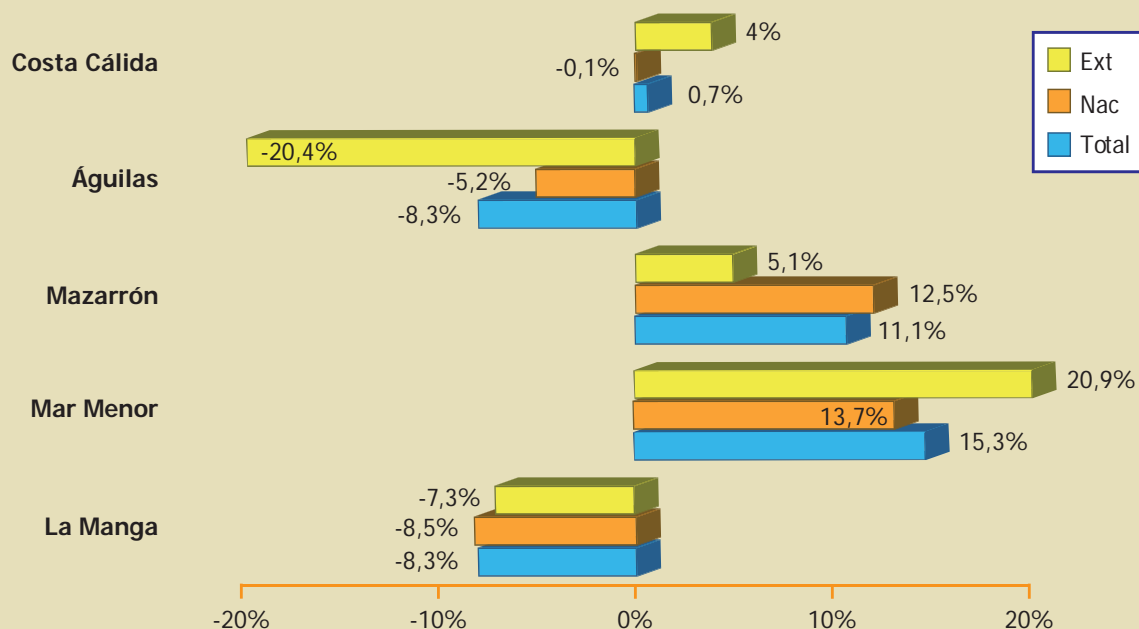
Fuente: Encuesta de Ocupación Hotelera. INE

ESTANCIA MEDIA POR ZONAS									
	Total 2010	Total 2009	Var %	Nac 2010	Nac 2009	Var %	Extr 2010	Extr 2009	Var %
Costa	3,59	3,52	1,8%	3,55	3,52	0,7%	3,76	3,53	6,7%
Ciudades	1,76	1,73	1,8%	1,72	1,71	0,7%	1,95	1,84	6,1%
Interior	2,6	2,45	6,5%	2,77	2,56	8,1%	1,73	1,8	-4,2%

Fuente: Encuesta de Ocupación Hotelera de la Región de Murcia. INE-CARM

COSTA CÁLIDA. ESTANCIA MEDIA									
	Total 2010	Total 2009	Var %	Nac 2010	Nac 2009	Var %	Extr 2010	Extr 2009	Var %
La Manga	5,13	5,68	-9,7%	5,11	5,67	-9,8%	5,23	5,73	-8,8%
Mar Menor	2,88	2,45	17,7%	2,76	2,38	16,1%	3,39	2,75	23,4%
Mazarrón	2,79	2,58	8,2%	2,77	2,55	8,5%	2,91	2,7	7,6%
Águilas	2,14	2,13	0,5%	2,13	2,09	2,1%	2,17	2,3	-5,7%

Fuente: Encuesta de Ocupación Hotelera de la Región de Murcia. INE-CARM

Gráfico 2.11: Región de Murcia. Variación de la estancia media. Años 2009-2010



Gráfico 2.12: Región de Murcia. Evolución de la estancia media. Año 2010



2.1.4. Grado de ocupación

GRADO DE OCUPACIÓN (%)		
	Año 2010	Año 2009
Costa	49	46,7
Ciudades	34,8	34,5
Interior	36,1	33,9
Región de Murcia	41,9	41
España	51,2	49,5

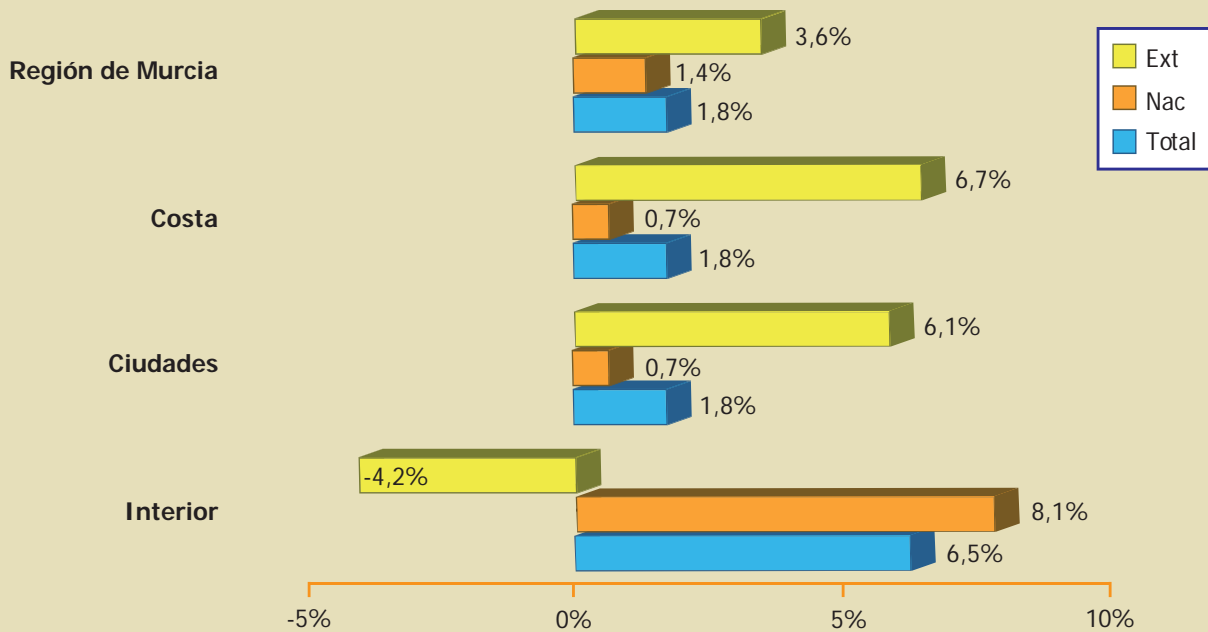
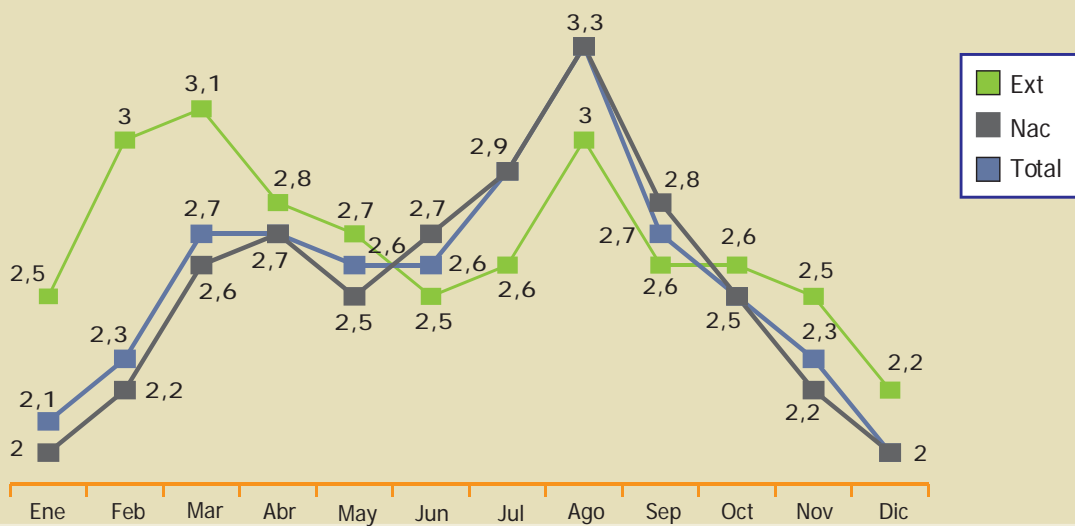
Fuente: Encuesta de Ocupación Hotelera de la Región de Murcia. INE-CARM

Gráfico 2.13: Región de Murcia. Evolución del grado de ocupación hotelera (%). Años 2009-2010



Gráfico 2.14: Costa Cálida. Distribución del grado de ocupación por zonas. Años 2009-2010



Gráfico 2.15: Costa Cálida. Evolución del grado de ocupación hotelera (%)
Años 2009-2010

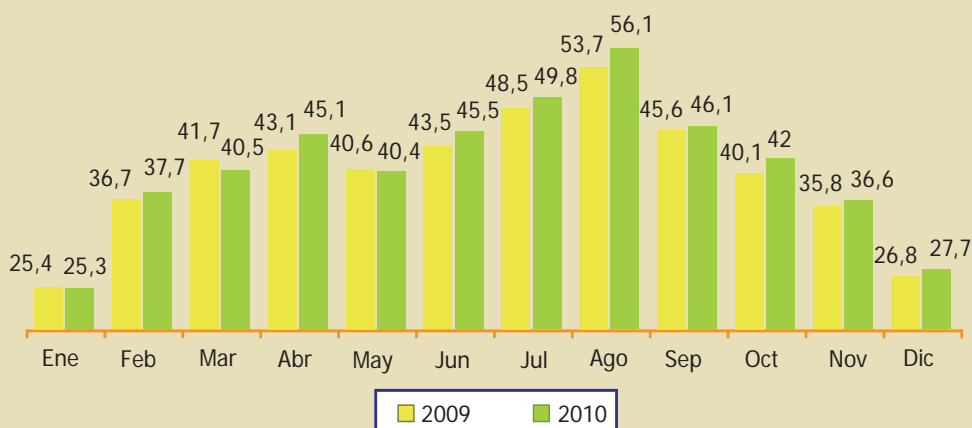

2.1.5. Análisis retrospectivo

REGIÓN DE MURCIA. EVOLUCIÓN DEL N.º DE VIAJEROS. AÑOS 2004-2010						
	Total	Variación año anterior	Nacional	Variación año anterior	Extranjero	Variación año anterior
2004	925.449	4,9%	758.688	5,6%	166.761	1,7%
2005	1.081.019	16,8%	883.016	16,4%	198.002	18,7%
2006	1.167.489	8%	948.617	7,4%	218.871	10,5%
2007	1.270.350	8,8%	1.052.096	10,9%	218.257	-0,3%
2008	1.188.920	-6,4%	980.307	-6,8%	208.614	-4,4%
2009	1.030.859	-13,3%	861.427	-12,1%	169.433	-18,8%
2010	1.038.209	0,7%	862.453	0,1%	175.756	3,7%

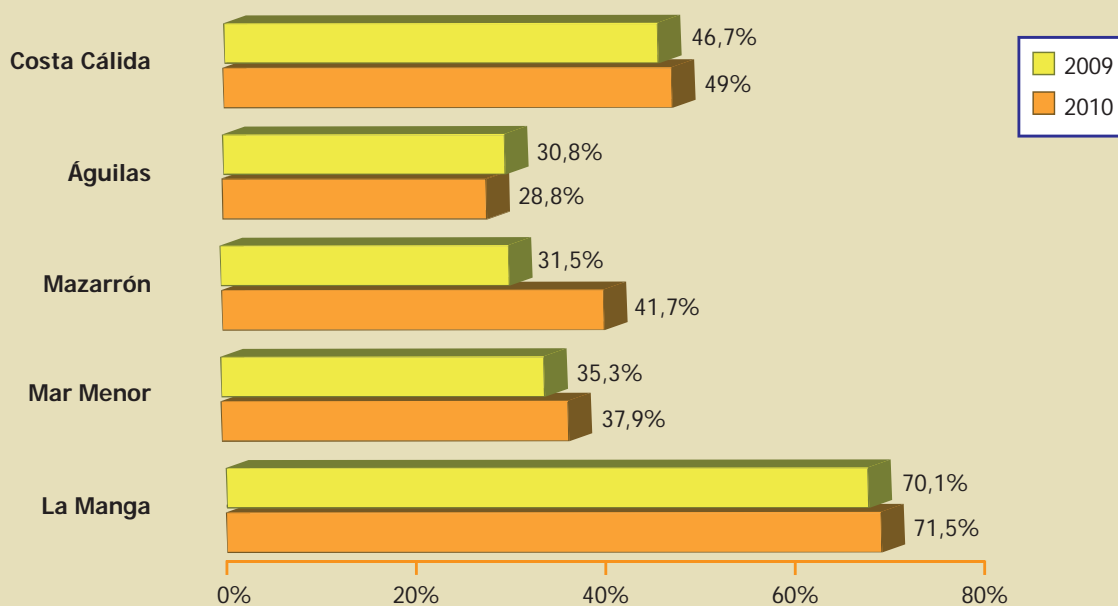
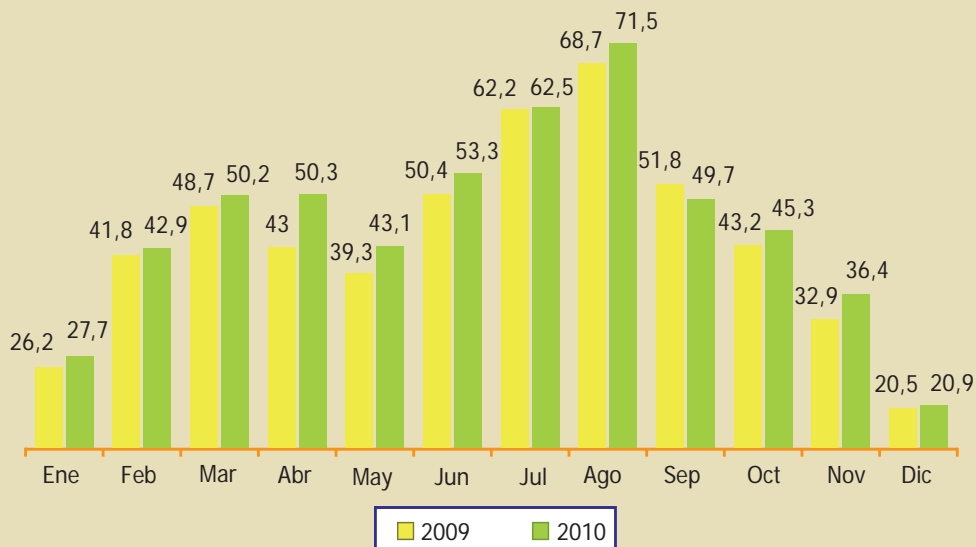
Fuente: Encuesta de Ocupación Hotelera. INE

COSTA CÁLIDA. EVOLUCIÓN DEL N.º DE VIAJEROS. AÑOS 2004-2010						
	Total	Variación año anterior %	Nacional	Variación año anterior %	Extranjero	Variación año anterior %
2004	324.471	6,8%	247.968	11,1%	76.503	-5,1%
2005	347.087	7%	273.763	10,4%	73.324	-4,2%
2006	450.350	29,8%	348.080	27,1%	102.270	39,5%
2007	503.911	11,9%	396.789	14%	107.122	4,7%
2008	495.031	-1,8%	390.701	-1,5%	104.330	-2,6%
2009	423.186	-14,5%	348.019	-10,9%	75.167	-28%
2010	418.518	-1,1%	345.236	-0,8%	73.282	-2,5%

Fuente: Encuesta de Ocupación Hotelera de la Región de Murcia. INE-CARM

REGIÓN DE MURCIA. EVOLUCIÓN DEL N.º DE PERNOCTACIONES. AÑOS 2004-2010						
	Total	Variación año anterior %	Nacional	Variación año anterior %	Extranjero	Variación año anterior %
2004	2.607.728	-1,3%	2.112.865	0,8%	494.863	-9%
2005	2.519.631	-3,4%	2.047.463	-3,1%	472.168	-4,6%
2006	2.659.430	5,5%	2.185.220	6,7%	474.214	0,4%
2007	3.134.047	17,8%	2.599.349	19%	534.700	12,8%
2008	2.969.361	-5,3%	2.421.466	-6,8%	547.896	2,5%
2009	2.647.931	-10,8%	2.210.346	-8,7%	437.584	-20,1%
2010	2.715.357	2,5%	2.244.898	1,6%	470.457	7,5%

Fuente: Encuesta de Ocupación Hotelera. INE

COSTA CÁLIDA. EVOLUCIÓN DEL N.º DE PERNOCTACIONES. AÑOS 2004-2010						
	Total	Variación año anterior %	Nacional	Variación año anterior %	Extranjero	Variación año anterior %
2004	1.438.051	-4,7%	1.104.017	-1%	334.034	-15%
2005	1.388.079	-3,5%	1.082.783	-1,9%	305.296	-8,6%
2006	1.354.015	-2,5%	1.081.123	-0,2%	272.892	-10,6%
2007	1.687.596	24,6%	1.354.477	25,3%	333.119	22,1%
2008	1.666.801	-1,2%	1.312.620	-3,1%	354.181	6,3%
2009	1.491.579	-10,5%	1.226.547	-6,6%	265.032	-25,2%
2010	1.501.295	0,7%	1.225.679	-0,1%	275.616	4%

Fuente: Encuesta de Ocupación Hotelera de la Región de Murcia. INE-CARM

REGIÓN DE MURCIA. EVOLUCIÓN DEL GRADO DE OCUPACIÓN (%) AÑOS 2004-2010	
	Grado de ocupación
2004	46,9
2005	46,9
2006	46,6
2007	49,7
2008	45,2
2009	41
2010	41,9

Fuente: Encuesta de Ocupación Hotelera. INE

2.1.6. Turismo nacional y extranjero. Principales procedencias

REGIÓN DE MURCIA. VIAJEROS Y PERNOCTACIONES NACIONALES POR CC.AA. DE PROCEDENCIA. AÑO 2010				
	Viajeros		Pernoctaciones	
	Total	%	Total	%
Región de Murcia	174.639	20,8%	326.643	15,2%
C. de Madrid	173.752	20,7%	569.258	26,6%
C. Valenciana	148.922	17,8%	307.357	14,3%
Andalucía	115.450	13,8%	272.650	12,7%
Cataluña	72.304	8,6%	182.646	8,5%
Castilla-La Mancha	47.699	5,7%	142.483	6,6%
Castilla y León	24.061	2,9%	83.351	3,9%
Resto España	81.742	9,7%	259.049	12,2%

Fuente: Encuesta de Ocupación Hotelera de la Región de Murcia. INE-CARM

Gráfico 2.16: Región de Murcia.
Viajeros nacionales según origen. Año 2010



Gráfico 2.17: Región de Murcia. Pernoctaciones nacionales según origen. Año 2010



REGIÓN DE MURCIA. VIAJEROS Y PERNOCTACIONES EXTRANJEROS POR PAÍSES. AÑO 2010				
	Viajeros		Pernoctaciones	
	Total	%	Total	%
Reino Unido	37.146	21,8%	114.226	25,5%
Italia	18.785	11%	45.008	10,1%
Francia	18.557	10,9%	34.784	7,8%
Alemania	11.963	7%	38.735	8,7%
Portugal	7.957	4,7%	27.656	6,2%
Países Bajos	6.094	3,6%	15.157	3,4%
Estados Unidos	3.789	2,2%	10.136	2,3%
Resto Mundo	66.024	38,8%	161.808	36%

Fuente: Encuesta de Ocupación Hotelera de la Región de Murcia. INE-CARM

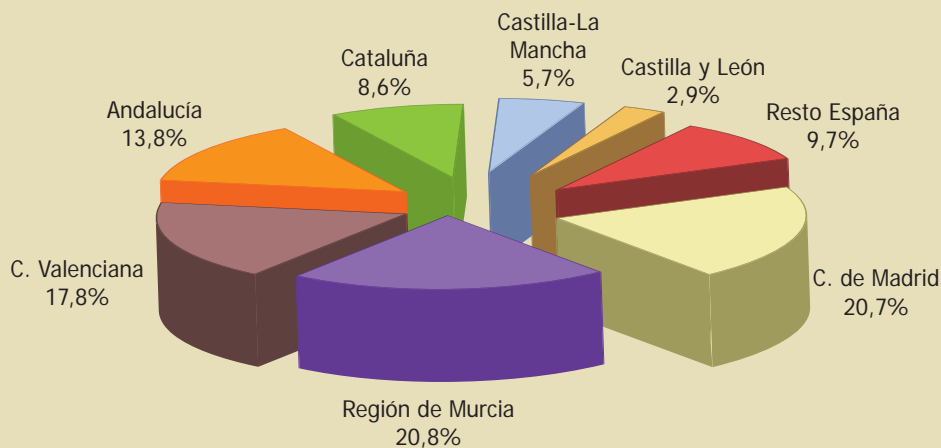
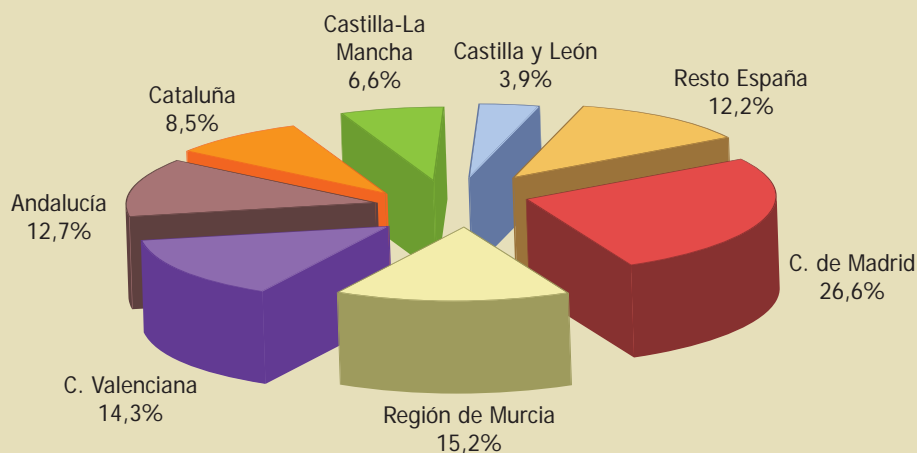
Gráfico 2.18: Región de Murcia. Viajeros extranjeros según origen. Año 2010



Gráfico 2.19: Región de Murcia.
Pernoctaciones extranjeros según origen. Año 2010



COSTA CÁLIDA. VIAJEROS Y PERNOCTACIONES NACIONALES POR CC.AA. DE PROCEDENCIA. AÑO 2010

	Viajeros		Pernoctaciones	
	Total	%	Total	%
C. de Madrid	77.466	24,1%	340.572	30,3%
Región de Murcia	74.601	23,2%	170.091	15,1%
C. Valenciana	44.870	14%	114.005	10,1%
Andalucía	38.050	11,8%	128.413	11,4%
Castilla - La Mancha	23.205	7,2%	90.020	8%
Cataluña	20.642	6,4%	77.124	6,9%
Castilla y León	10.400	3,2%	50.890	4,5%
Resto España	32.122	10,1%	153.107	13,7%

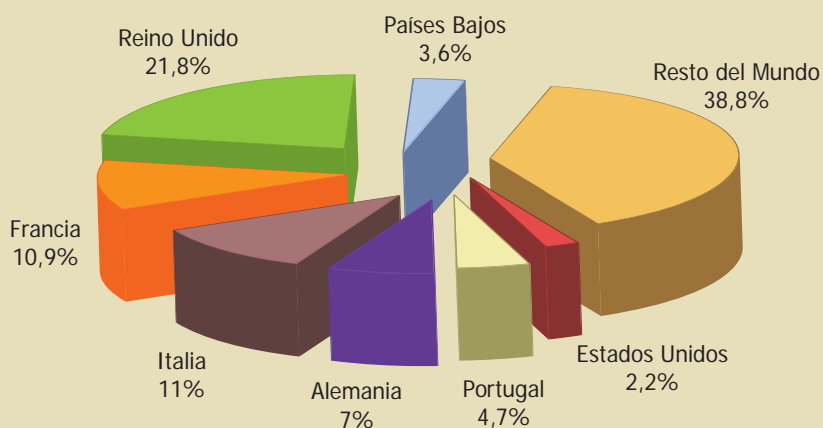
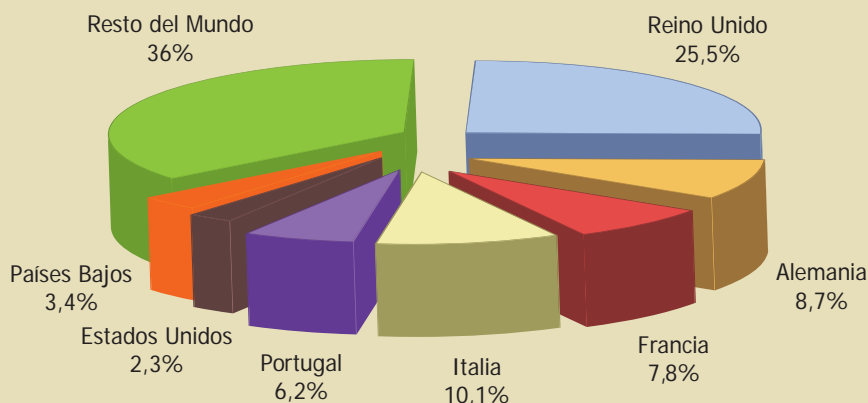
Fuente: Encuesta de Ocupación Hotelera de la Región de Murcia. INE-CARM

COSTA CÁLIDA. VIAJEROS Y PERNOCTACIONES EXTRANJEROS POR PAÍSES. AÑO 2010

	Viajeros		Pernoctaciones	
	Total	%	Total	%
Reino Unido	24.929	36,7%	89.899	35,6%
Alemania	5.227	7,7%	24.283	9,6%
Francia	4.554	6,7%	12.959	5,1%
Italia	3.411	5%	11.549	4,6%
Portugal	3.070	4,5%	15.952	6,3%
Países Bajos	2.443	3,6%	8.402	3,3%
Noruega	2.172	3,2%	13.002	5,1%
Resto Mundo	22.035	32,6%	76.644	30,4%

Fuente: Encuesta de Ocupación Hotelera de la Región de Murcia. INE-CARM

2.1.7. Número de establecimientos abiertos y plazas estimadas

REGIÓN DE MURCIA. EVOLUCIÓN DEL N.º DE ESTABLECIMIENTOS ABIERTOS Y PLAZAS POR MESES						
	Número de establecimientos abiertos estimados			Número de plazas estimadas		
	Año 2010	Año 2009	Var %	Año 2010	Año 2009	Var %
Ene	171	171	-	13.816	14.270	-3,2%
Feb	176	180	-2,2%	14.842	16.063	-7,6%
Mar	186	186	-	16.577	17.163	-3,4%
Abr	191	194	-1,5%	17.842	18.333	-2,7%
May	191	198	-3,5%	18.108	18.627	-2,8%
Jun	196	201	-2,5%	19.181	19.355	-0,9%
Jul	205	206	-0,5%	19.961	19.843	0,6%
Ago	198	200	-1%	19.529	19.623	-0,5%
Sep	203	196	3,6%	19.908	19.337	3%
Oct	190	188	1,1%	17.906	17.024	5,2%
Nov	182	180	1,1%	16.568	15.190	9,1%
Dic	168	168	-	14.397	14.179	1,5%
Media anual	188	189	-0,5%	17.386	17.417	-0,2%

Fuente: Encuesta de Ocupación Hotelera. INE

2.1.8. Indicadores de rentabilidad del sector hotelero

ADR (*) o Tarifa Media Diaria

REGIÓN DE MURCIA. EVOLUCIÓN DE LA TARIFA MEDIA DIARIA (ADR) POR MESES			
	Año 2010	Año 2009	Var %
Ene	55,6 €	62,8 €	-11,5%
Feb	58 €	62,1 €	-6,6%
Mar	57,2 €	63 €	-9,2%
Abr	57,6 €	61 €	-5,6%
May	57,1 €	60,7 €	-5,9%
Jun	58,3 €	61,9 €	-5,8%
Jul	78,2 €	74,5 €	5%
Ago	80,7 €	81,4 €	-0,9%
Sep	64,6 €	67,6 €	-4,4%
Oct	57,5 €	57,6 €	-0,2%
Nov	58,3 €	59,2 €	-1,5%
Dic	60,8 €	64,3 €	-5,4%
Media anual	62 €	64,7 €	-4,1%

Fuente: Indicadores de rentabilidad del sector hotelero. INE. (*) Average Daily Rate: Ingresos medios diarios por habitación ocupada

RevPAR (*) o Ingresos por Habitación Disponible

REGIÓN DE MURCIA. EVOLUCIÓN DE LOS INGRESOS POR HABITACIÓN DISPONIBLE (RevPAR) POR MESES			
	Año 2010	Año 2009	Var %
Ene	16,5 €	19,1 €	-13,6%
Feb	25,3 €	25,1 €	0,8%
Mar	24,8 €	29,2 €	-15,1%
Abr	26,3 €	27,6 €	-4,7%
May	24,4 €	29,6 €	-17,6%
Jun	26,5 €	28,7 €	-7,7%
Jul	38,5 €	36,5 €	5,5%
Ago	43,1 €	41,3 €	4,4%
Sep	31,1 €	34 €	-8,5%
Oct	26,3 €	25,1 €	4,8%
Nov	25,3 €	25,5 €	-0,8%
Dic	18,4 €	19,4 €	-5,2%
Media anual	27,2 €	28,4 €	-4,3%

Fuente: Indicadores de rentabilidad del sector hotelero. INE

(*) Revenue per Available Room: Ingresos medios diarios por habitación disponible

2.2. CAMPAMENTOS TURÍSTICOS



2.2.1. Viajeros. Total, nacional y extranjero

REGIÓN DE MURCIA. EVOLUCIÓN DEL N.º DE VIAJEROS POR MESES									
	Total 2010	Total 2009	Var %	Nac 2010	Nac 2009	Var %	Extr 2010	Extr 2009	Var %
Ene	5.459	5.217	4,6%	2.316	2.268	2,1%	3.143	2.949	6,6%
Feb	5.106	5.038	1,3%	2.278	2.360	-3,5%	2.828	2.678	5,6%
Mar	7.978	6.912	15,4%	4.224	3.656	15,5%	3.754	3.256	15,3%
Abr	9.876	10.120	-2,4%	6.489	7.410	-12,4%	3.387	2.710	25%
May	9.584	8.815	8,7%	5.753	6.086	-5,5%	3.831	2.729	40,4%
Jun	12.313	12.220	0,8%	9.945	10.264	-3,1%	2.368	1.956	21,1%
Jul	20.167	20.187	-0,1%	17.684	17.790	-0,6%	2.483	2.397	3,6%
Ago	26.259	26.938	-2,5%	22.276	23.574	-5,5%	3.984	3.364	18,4%
Sep	11.000	9.685	13,6%	7.205	6.184	16,5%	3.794	3.501	8,4%
Oct	10.902	9.281	17,5%	6.311	5.586	13%	4.591	3.695	24,2%
Nov	5.373	5.558	-3,3%	3.142	3.271	-3,9%	2.231	2.287	-2,4%
Dic	5.170	4.962	4,2%	3.427	2.935	16,8%	1.743	2.027	-14%
Total	129.187	124.933	3,4%	91.050	91.384	-0,4%	38.137	33.549	13,7%

Fuente: Encuesta de Ocupación en Campamentos Turísticos. INE

Gráfico 2.20: Variación de viajeros. Años 2009-2010

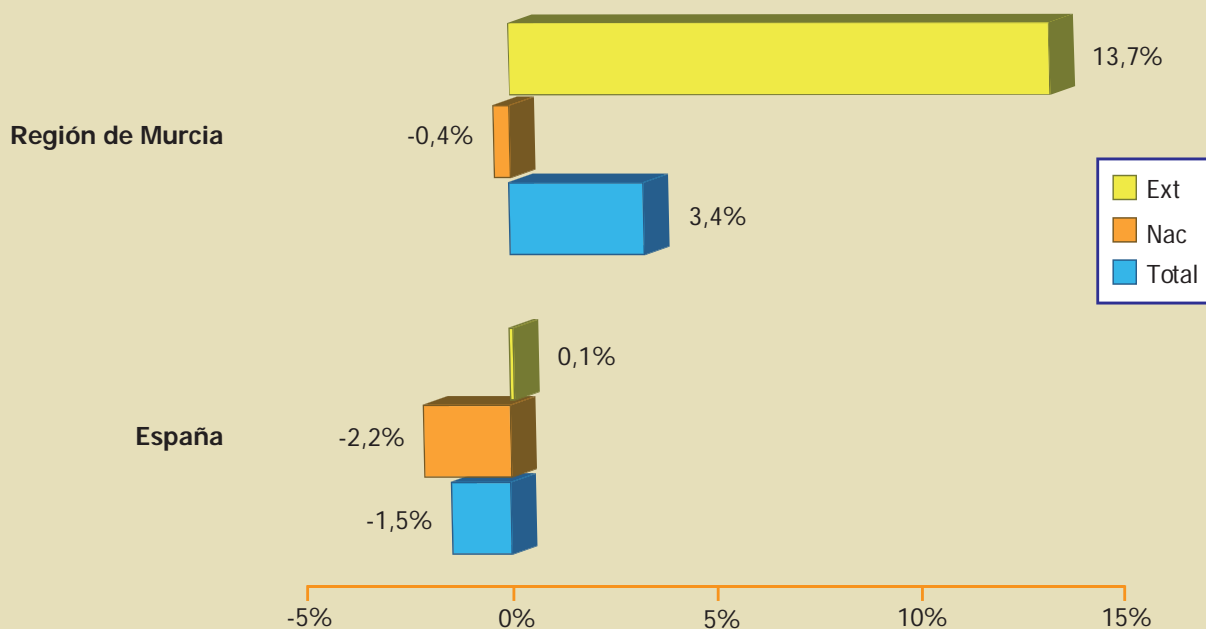

2.2.2. Pernoctaciones. Total, nacional y extranjero

REGIÓN DE MURCIA. EVOLUCIÓN DEL N.º DE PERNOCTACIONES POR MESES									
	Total 2010	Total 2009	Var %	Nac 2010	Nac 2009	Var %	Extr 2010	Extr 2009	Var %
Ene	125.280	123.758	1,2%	12.855	9.984	28,8%	112.425	113.774	-1,2%
Feb	118.058	118.902	-0,7%	12.584	10.125	24,3%	105.474	108.776	-3%
Mar	117.239	115.139	1,8%	17.270	14.775	16,9%	99.969	100.364	-0,4%
Abr	76.594	81.382	-5,9%	25.216	30.903	-18,4%	51.378	50.479	1,8%
May	58.477	63.348	-7,7%	20.788	21.986	-5,4%	37.689	41.362	-8,9%
Jun	58.964	56.873	3,7%	32.911	31.372	4,9%	26.053	25.501	2,2%
Jul	101.676	110.559	-8%	82.815	85.757	-3,4%	18.861	24.802	-24%
Ago	158.188	168.042	-5,9%	133.866	142.434	-6%	24.322	25.608	-5%
Sep	64.748	58.875	10%	31.921	24.577	29,9%	32.827	34.298	-4,3%
Oct	105.323	96.816	8,8%	25.386	23.731	7%	79.937	73.086	9,4%
Nov	102.431	98.234	4,3%	12.454	14.334	-13,1%	89.976	83.901	7,2%
Dic	113.172	110.456	2,5%	14.494	14.929	-2,9%	98.677	95.527	3,3%
Total	1.200.150	1.202.384	-0,2%	422.560	424.907	-0,6%	777.588	777.478	-

Fuente: Encuesta de Ocupación en Campamentos Turísticos. INE

Gráfico 2.21: Variación de pernoctaciones. Años 2009-2010

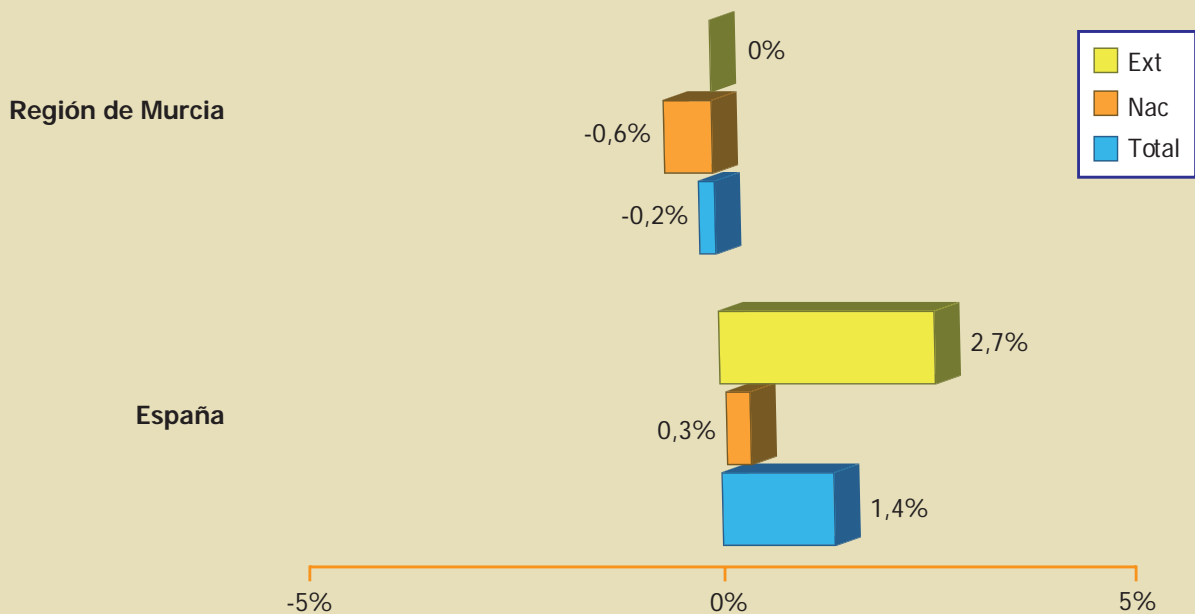

2.2.3. Estancia media. Total, nacional y extranjero

ESTANCIA MEDIA									
	Total 2010	Total 2009	Var %	Nac 2010	Nac 2009	Var %	Extr 2010	Extr 2009	Var %
Región de Murcia	9,29	9,62	-3,5%	4,64	4,65	-0,2%	20,39	23,17	-12%
España	5,06	4,92	2,9%	4,01	3,91	2,5%	7,31	7,13	2,6%

Fuente: Encuesta de Ocupación en Campamentos Turísticos. INE

Gráfico 2.22: Región de Murcia. Evolución de la estancia media. Año 2010

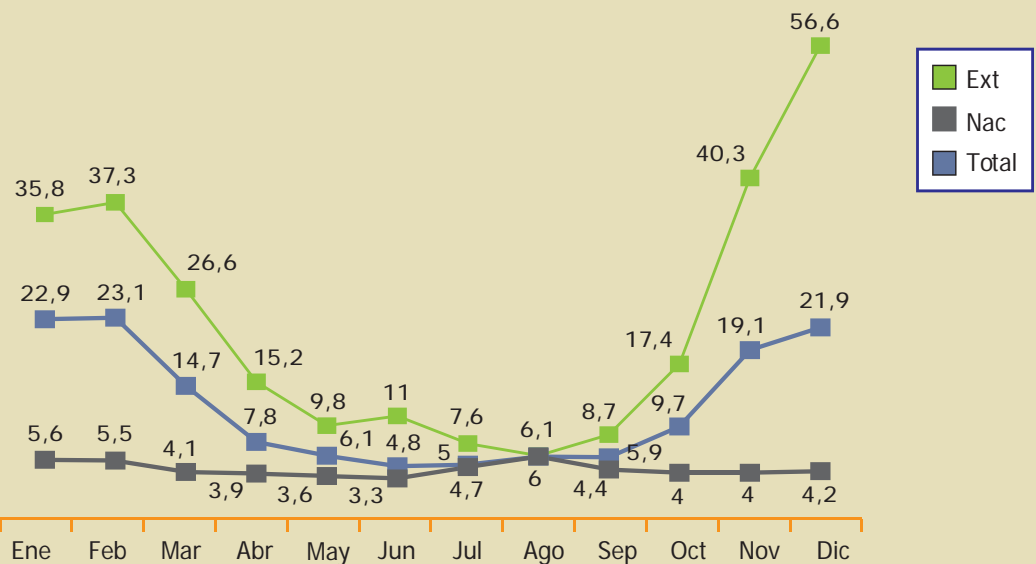

2.2.4. Grado de ocupación

Gráfico 2.23: Región de Murcia. Evolución del grado de ocupación (%)
Años 2009-2010

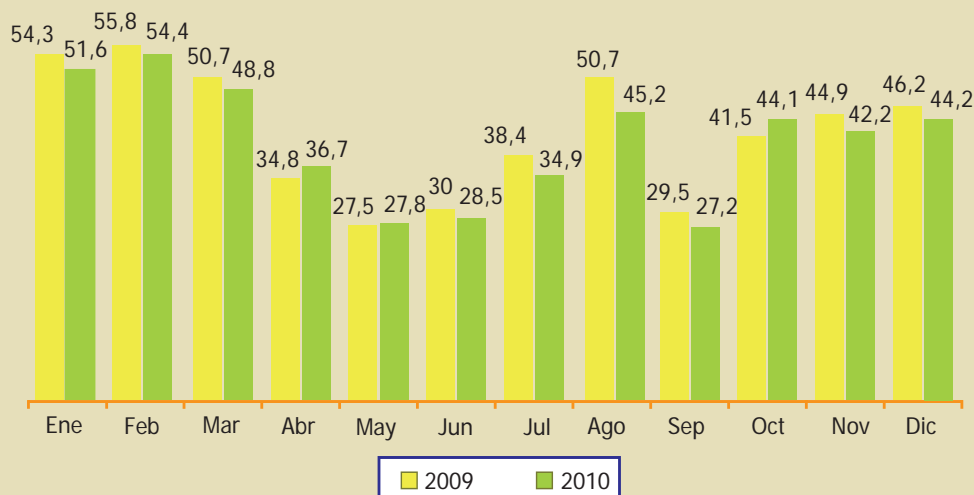

2.2.5. Análisis retrospectivo

REGIÓN DE MURCIA. EVOLUCIÓN DEL N.º DE VIAJEROS. AÑOS 2004-2010						
	Total	Variación año anterior	Nacional	Variación año anterior	Extranjero	Variación año anterior
2004	147.374	-7,2%	104.012	-7,5%	43.362	-6,3%
2005	145.381	-1,4%	103.364	-0,6%	42.017	-3,1%
2006	135.758	-6,6%	97.380	-5,8%	38.378	-8,7%
2007	139.183	2,5%	99.178	1,9%	40.005	4,2%
2008	132.192	-5%	92.670	-6,6%	39.521	-1,2%
2009	124.933	-5,5%	91.384	-1,4%	33.549	-15,1%
2010	129.187	3,4%	91.050	-0,4%	38.137	13,7%

Fuente: Encuesta de Ocupación en Campamentos Turísticos. INE

REGIÓN DE MURCIA. EVOLUCIÓN DEL N.º DE PERNOCTACIONES. AÑOS 2004-2010						
	Total	Variación año anterior	Nacional	Variación año anterior	Extranjero	Variación año anterior
2004	1.460.246	1,5%	492.073	-4,1%	925.248	4,5%
2005	1.403.558	-3,9%	465.460	-5,4%	938.098	-3,1%
2006	1.386.857	-1,2%	485.423	4,3%	901.434	-4%
2007	1.372.070	-1,1%	483.134	-0,5%	888.936	-1,4%
2008	1.301.350	-5,2%	424.904	-12,1%	876.447	-1,4%
2009	1.202.384	-7,6%	424.907	-	777.478	-11,3%
2010	1.200.150	-0,2%	422.560	-0,6%	777.588	-

Fuente: Encuesta de Ocupación en Campamentos Turísticos. INE

REGIÓN DE MURCIA. EVOLUCIÓN DEL GRADO DE OCUPACIÓN (%) AÑOS 2004-2010	
	Grado de ocupación
2004	47,1
2005	46,6
2006	46,4
2007	47,5
2008	45,1
2009	42
2010	40,5

Fuente: Encuesta de Ocupación en Campamentos Turísticos. INE

2.2.6. Número de establecimientos abiertos y plazas estimadas

REGIÓN DE MURCIA. EVOLUCIÓN DEL N.º DE ESTABLECIMIENTOS ABIERTOS Y PLAZAS POR MESES						
	Número de establecimientos abiertos estimados			Número de plazas estimadas		
	Año 2010	Año 2009	Var %	Año 2010	Año 2009	Var %
Ene	19	20	-5%	4.495	4.519	-0,5%
Feb	19	20	-5%	4.495	4.519	-0,5%
Mar	19	20	-5%	4.492	4.519	-0,6%
Abr	19	20	-5%	4.443	4.519	-1,7%
May	18	19	-5,3%	4.412	4.484	-1,6%
Jun	18	19	-5,3%	4.412	4.484	-1,6%
Jul	18	19	-5,3%	4.313	4.488	-3,9%
Ago	19	19	-	4.463	4.495	-0,7%
Sep	19	18	5,6%	4.588	4.412	4%
Oct	19	19	-	4.588	4.486	2,3%
Nov	19	19	-	4.942	4.495	9,9%
Dic	19	19	-	4.942	4.495	9,9%
Media anual	19	19	-	4.549	4.493	1,2%

Fuente: Encuesta de Ocupación en Campamentos Turísticos. INE

2.3. APARTAMENTOS TURÍSTICOS



2.3.1. Viajeros. Total, nacional y extranjero

REGIÓN DE MURCIA. EVOLUCIÓN DEL N.º DE VIAJEROS POR MESES									
	Total 2010	Total 2009	Var %	Nac 2010	Nac 2009	Var %	Extr 2010	Extr 2009	Var %
Ene	1.632	1.817	-10,2%	1.301	1.229	5,9%	331	588	-43,7%
Feb	1.937	2.722	-28,8%	1.513	1.883	-19,6%	424	839	-49,5%
Mar	3.368	2.572	30,9%	2.717	1.790	51,8%	651	782	-16,8%
Abr	3.935	5.217	-24,6%	3.311	4.408	-24,9%	624	809	-22,9%
May	3.935	4.246	-7,3%	3.225	3.498	-7,8%	710	748	-5,1%
Jun	8.361	9.045	-7,6%	7.733	8.224	-6%	628	821	-23,5%
Jul	12.564	11.496	9,3%	11.037	10.150	8,7%	1.527	1.346	13,4%
Ago	14.523	14.629	-0,7%	13.221	12.763	3,6%	1.303	1.866	-30,2%
Sep	7.159	6.413	11,6%	6.242	5.516	13,2%	917	897	2,2%
Oct	3.467	3.953	-12,3%	2.780	3.443	-19,3%	687	511	34,4%
Nov	2.069	2.345	-11,8%	1.629	1.832	-11,1%	440	514	-14,4%
Dic	2.230	2.555	-12,7%	1.815	2.115	-14,2%	415	440	-5,7%
Total	65.180	67.010	-2,7%	56.524	56.851	-0,6%	8.657	10.161	-14,8%

Fuente: Encuesta de Ocupación en Apartamentos Turísticos. INE

Gráfico 2.24: Variación de viajeros. Años 2009-2010

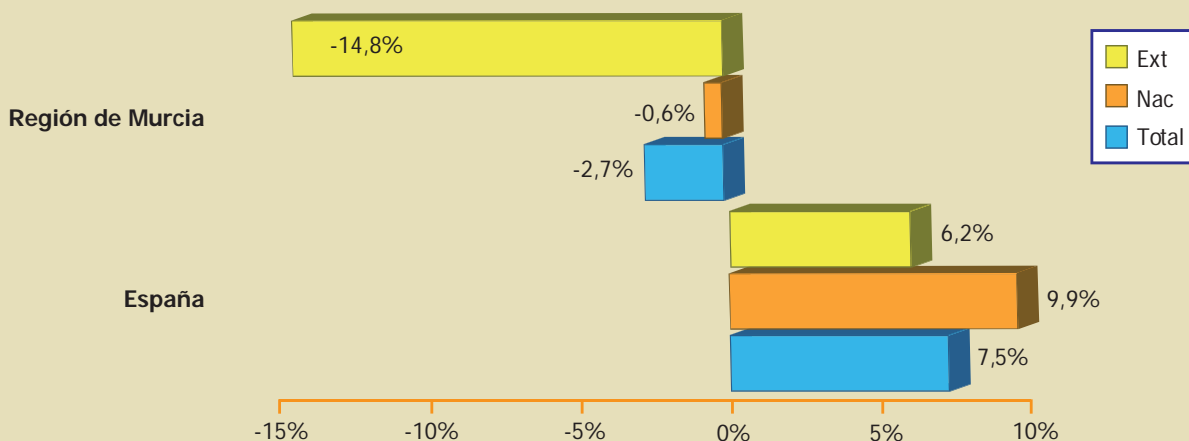

2.3.2. Pernoctaciones. Total, nacional y extranjero

REGIÓN DE MURCIA. EVOLUCIÓN DEL N.º DE PERNOCTACIONES POR MESES									
	Total 2010	Total 2009	Var %	Nac 2010	Nac 2009	Var %	Extr 2010	Extr 2009	Var %
Ene	14.476	14.894	-2,8%	10.692	9.297	15%	3.784	5.596	-32,4%
Feb	14.353	18.472	-22,3%	9.730	12.092	-19,5%	4.622	6.380	-27,6%
Mar	24.861	22.152	12,2%	17.329	14.632	18,4%	7.532	7.520	0,2%
Abr	33.499	36.642	-8,6%	27.568	27.858	-1%	5.931	8.784	-32,5%
May	33.185	35.729	-7,1%	26.687	27.875	-4,3%	6.498	7.854	-17,3%
Jun	75.484	83.266	-9,3%	69.197	73.282	-5,6%	6.287	9.984	-37%
Jul	138.928	131.030	6%	126.748	116.017	9,2%	12.180	15.013	-18,9%
Ago	171.163	168.110	1,8%	153.969	144.250	6,7%	17.193	23.861	-27,9%
Sep	71.768	53.865	33,2%	62.121	46.443	33,8%	9.647	7.421	30%
Oct	31.148	28.506	9,3%	26.585	23.476	13,2%	4.563	5.030	-9,3%
Nov	20.684	17.209	20,2%	15.328	12.478	22,8%	5.355	4.731	13,2%
Dic	19.468	17.506	11,2%	14.455	12.807	12,9%	5.013	4.699	6,7%
Total	649.017	627.381	3,4%	560.409	520.507	7,7%	88.605	106.873	-17,1%

Fuente: Encuesta de Ocupación en Apartamentos Turísticos. INE

Gráfico 2.25: Variación pernoctaciones. Años 2009-2010

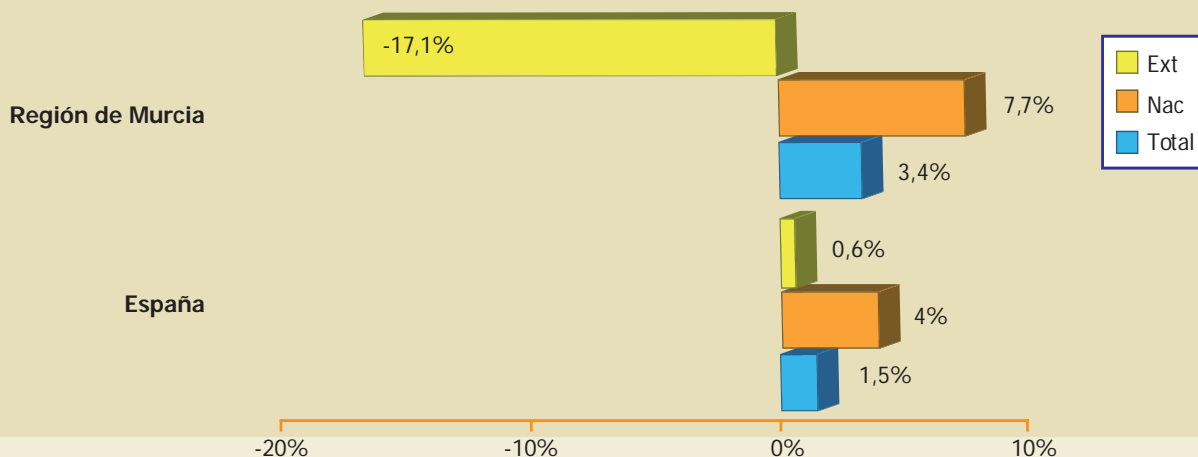

2.3.3. Estancia media. Total, nacional y extranjero

ESTANCIA MEDIA									
	Total 2010	Total 2009	Var %	Nac 2010	Nac 2009	Var %	Extr 2010	Extr 2009	Var %
Región de Murcia	9,96	9,36	6,4%	9,91	9,16	8,3%	10,24	10,52	-2,7%
España	7,29	7,72	-5,6%	5,29	5,59	-5,4%	8,38	8,85	-5,3%

Fuente: Encuesta de Ocupación en Apartamentos Turísticos. INE

Gráfico 2.26: Región de Murcia. Evolución de la estancia media. Año 2010

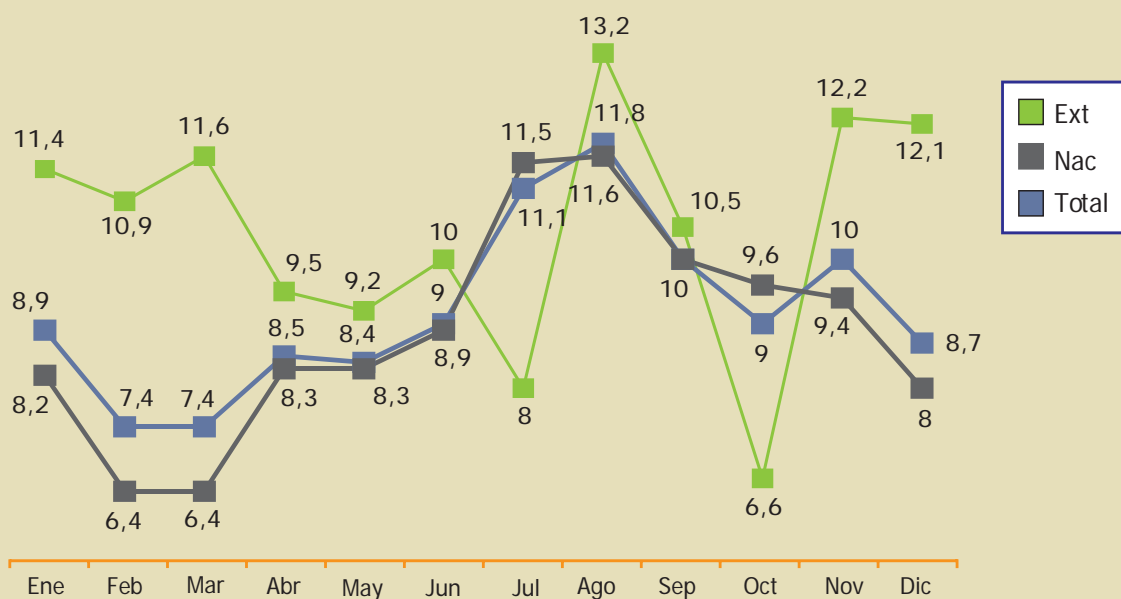

2.3.4. Grado de ocupación

Gráfico 2.27: Región de Murcia. Evolución del grado de ocupación (%) Años 2009-2010

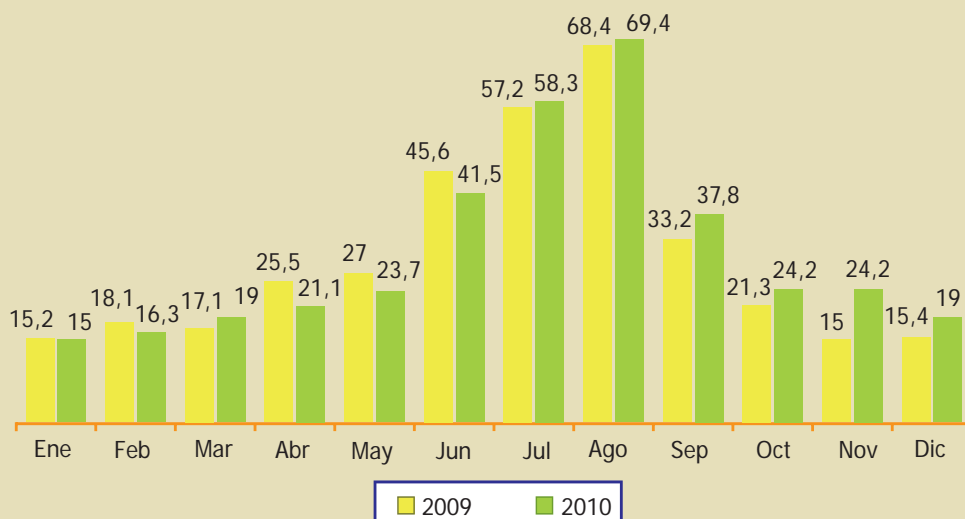

2.3.5. Análisis retrospectivo

REGIÓN DE MURCIA. EVOLUCIÓN DEL N.º DE VIAJEROS. AÑOS 2004-2010						
	Total	Variación año anterior %	Nacional	Variación año anterior %	Extranjero	Variación año anterior %
2004	73.422	-4,1%	63.906	-2,6%	9.516	-12,9%
2005	67.092	-8,6%	58.652	-8,2%	8.440	-11,3%
2006	59.477	-11,4%	52.534	-10,4%	6.946	-17,7%
2007	65.276	9,8%	56.977	8,5%	8.299	19,5%
2008	64.433	-1,3%	56.442	-0,9%	7.991	-3,7%
2009	67.010	4%	56.851	0,7%	10.161	27,2%
2010	65.180	-2,7%	56.524	-0,6%	8.657	-14,8%

Fuente: Encuesta de Ocupación en Apartamentos Turísticos. INE

REGIÓN DE MURCIA. EVOLUCIÓN DEL N.º DE PERNOCTACIONES. AÑOS 2004-2010						
	Total	Variación año anterior %	Nacional	Variación año anterior %	Extranjero	Variación año anterior %
2004	781.095	-7,6%	632.881	-7,7%	148.214	-7,6%
2005	797.457	2,1%	661.494	4,5%	135.964	-8,3%
2006	659.645	-17,3%	554.648	-16,2%	104.998	-22,8%
2007	651.254	-1,3%	539.080	-2,8%	112.175	6,8%
2008	649.289	-0,3%	545.251	1,1%	104.036	-7,3%
2009	627.381	-3,4%	520.507	-4,5%	106.873	2,7%
2010	649.017	3,4%	560.409	7,7%	88.605	-17,1%

Fuente: Encuesta de Ocupación en Apartamentos Turísticos. INE

REGIÓN DE MURCIA. EVOLUCIÓN DEL GRADO DE OCUPACIÓN (%)	
AÑOS 2004-2010	
	Grado de ocupación
2004	30,4
2005	32,7
2006	39,3
2007	35,6
2008	32,1
2009	31,4
2010	32,7

Fuente: Encuesta de Ocupación en Apartamentos Turísticos. INE

2.3.6. Número de establecimientos abiertos y plazas estimadas

REGIÓN DE MURCIA. EVOLUCIÓN DEL N.º DE ESTABLECIMIENTOS ABIERTOS Y PLAZAS POR MESES						
	Número de establecimientos abiertos estimados			Número de plazas estimadas		
	Año 2010	Año 2009	Var %	Año 2010	Año 2009	Var %
Ene	1.474	2.268	-35%	6.434	5.217	23,3%
Feb	1.496	1.637	-8,6%	6.495	7.051	-7,9%
Mar	1.724	1.756	-1,8%	7.600	7.965	-4,6%
Abr	1.898	1.839	3,2%	8.476	8.221	3,1%
May	1.812	1.728	4,9%	8.045	7.821	2,9%
Jun	1.926	1.811	6,4%	8.692	8.218	5,8%
Jul	2.216	2.026	9,4%	9.992	9.073	10,1%
Ago	2.218	2.136	3,8%	10.051	9.563	5,1%
Sep	2.013	1.889	6,6%	8.998	8.485	6%
Oct	1.685	1.774	-5%	7.608	7.936	-4,1%
Nov	1.468	1.679	-12,6%	6.390	7.302	-12,5%
Dic	1.475	1.645	-10,3%	6.430	7.164	-10,2%
Media anual	1.784	1.849	-3,5%	7.934	7.835	1,3%

Fuente: Encuesta de Ocupación en Apartamentos Turísticos. INE

2.4. ALOJAMIENTOS RURALES



2.4.1. Viajeros. Total, nacional y extranjero

REGIÓN DE MURCIA. EVOLUCIÓN DEL N.º DE VIAJEROS POR MESES									
	Total 2010	Total 2009	Var %	Nac 2010	Nac 2009	Var %	Extr 2010	Extr 2009	Var %
Ene	1.565	1.830	-14,5%	1.534	1.813	-15,4%	31	18	72,2%
Feb	1.611	2.277	-29,2%	1.555	2.277	-31,7%	56	-	-
Mar	2.842	2.575	10,4%	2.753	2.526	9%	89	49	81,6%
Abr	2.087	3.048	-31,5%	2.034	2.980	-31,7%	53	68	-22,1%
May	1.468	1.150	27,7%	1.389	1.132	22,7%	80	18	344,4%
Jun	1.983	2.233	-11,2%	1.895	2.199	-13,8%	88	34	158,8%
Jul	3.087	2.920	5,7%	2.943	2.688	9,5%	144	233	-38,2%
Ago	4.879	3.910	24,8%	4.521	3.803	18,9%	358	107	234,6%
Sep	1.921	2.662	-27,8%	1.802	2.571	-29,9%	119	91	30,8%
Oct	3.310	2.634	25,7%	3.186	2.564	24,3%	124	70	77,1%
Nov	2.509	2.650	-5,3%	2.466	2.600	-5,2%	43	50	-14%
Dic	5.015	3.859	30%	4.975	3.828	30%	40	31	29%
Total	32.277	31.748	1,7%	31.053	30.981	0,2%	1.225	769	59,3%

Fuente: Encuesta de Ocupación en alojamientos de Turismo Rural. INE

Gráfico 2.28: Variación de viajeros. Años 2009-2010

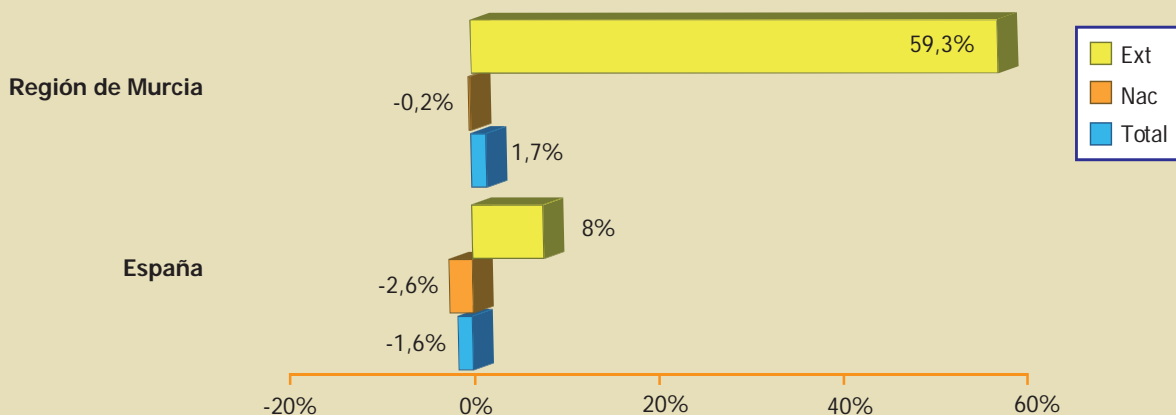

2.4.2. Pernoctaciones. Total, nacional y extranjero

REGIÓN DE MURCIA. EVOLUCIÓN DEL N.º DE PERNOCTACIONES POR MESES									
	Total 2010	Total 2009	Var %	Nac 2010	Nac 2009	Var %	Extr 2010	Extr 2009	Var %
Ene	3.886	6.550	-40,7%	3.842	6.044	-36,4%	44	506	-91,3%
Feb	3.374	4.747	-28,9%	3.254	4.225	-23%	120	522	-77%
Mar	5.759	5.771	-0,2%	5.511	5.706	-3,4%	248	65	281,5%
Abr	5.477	10.769	-49,1%	5.274	10.568	-50,1%	203	201	1%
May	3.375	4.307	-21,6%	3.225	3.276	-1,6%	151	1.031	-85,4%
Jun	4.379	5.109	-14,3%	4.179	4.270	-2,1%	200	839	-76,2%
Jul	11.845	8.879	33,4%	11.164	7.643	46,1%	680	1.236	-45%
Ago	19.144	25.982	-26,3%	18.217	25.102	-27,4%	927	880	5,3%
Sep	4.566	7.628	-40,1%	4.263	7.216	-40,9%	303	412	-26,5%
Oct	7.868	7.156	9,9%	7.646	6.932	10,3%	221	225	-1,8%
Nov	4.858	5.648	-14%	4.802	5.533	-13,2%	56	115	-51,3%
Dic	10.806	10.096	7%	10.735	10.052	6,8%	71	44	61,4%
Total	85.337	102.642	-16,9%	82.112	96.567	-15%	3.224	6.076	-46,9%

Fuente: Encuesta de Ocupación en alojamientos de Turismo Rural. INE

Gráfico 2.29: Variación de pernoctaciones. Años 2009-2010

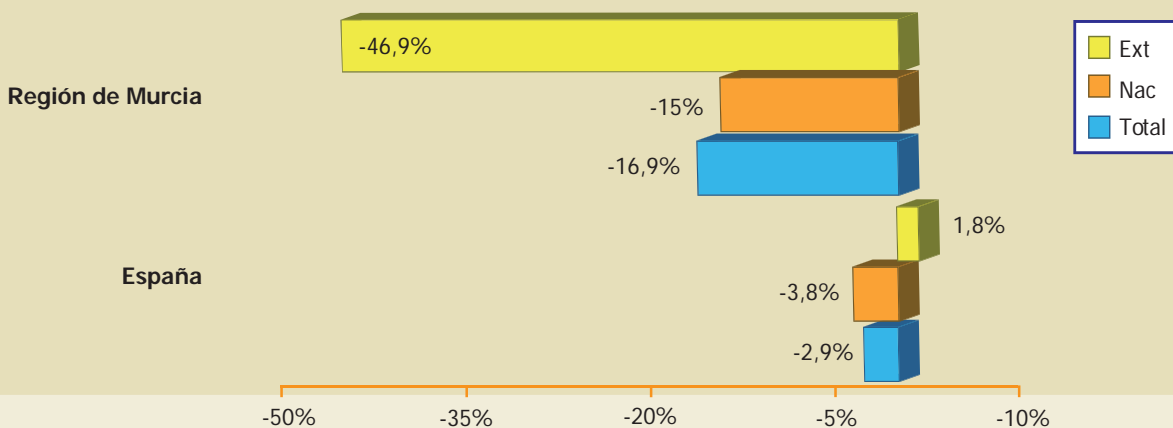

2.4.3. Estancia media. Total, nacional y extranjero

ESTANCIA MEDIA									
	Total 2010	Total 2009	Var %	Nac 2010	Nac 2009	Var %	Extr 2010	Extr 2009	Var %
Región de Murcia	2,64	3,23	-18,2%	2,64	3,12	-15,2%	2,63	7,9	-66,7%
España	2,88	2,92	-1,3%	2,69	2,72	-1,2%	4,46	4,73	-5,7%

Fuente: Encuesta de Ocupación en alojamientos de Turismo Rural. INE

Gráfico 2.30: Región de Murcia. Evolución de la estancia media. Año 2010

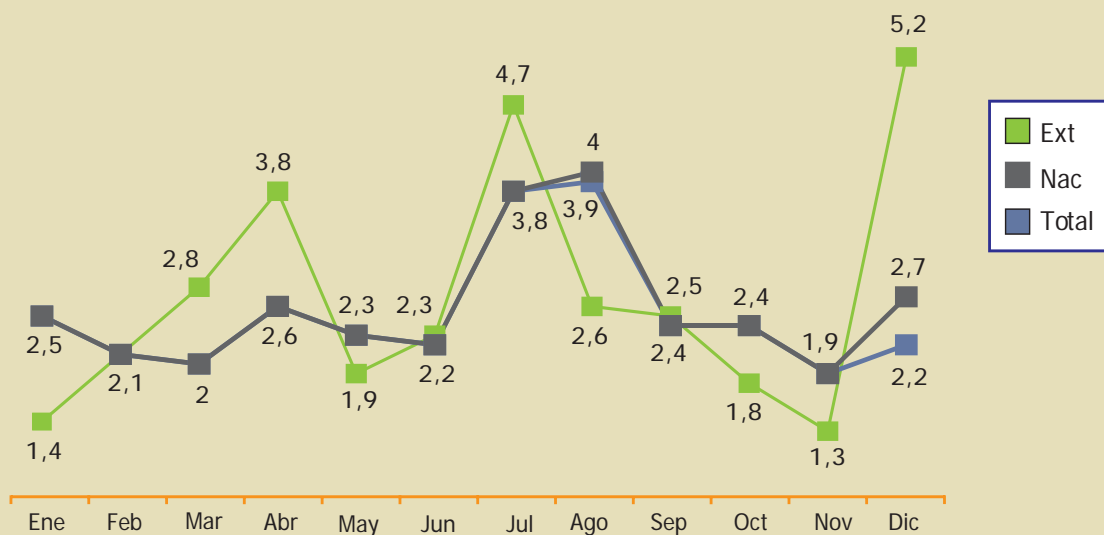

2.4.4. Grado de ocupación

Gráfico 2.31: Región de Murcia. Evolución del grado de ocupación (%) Años 2009-2010

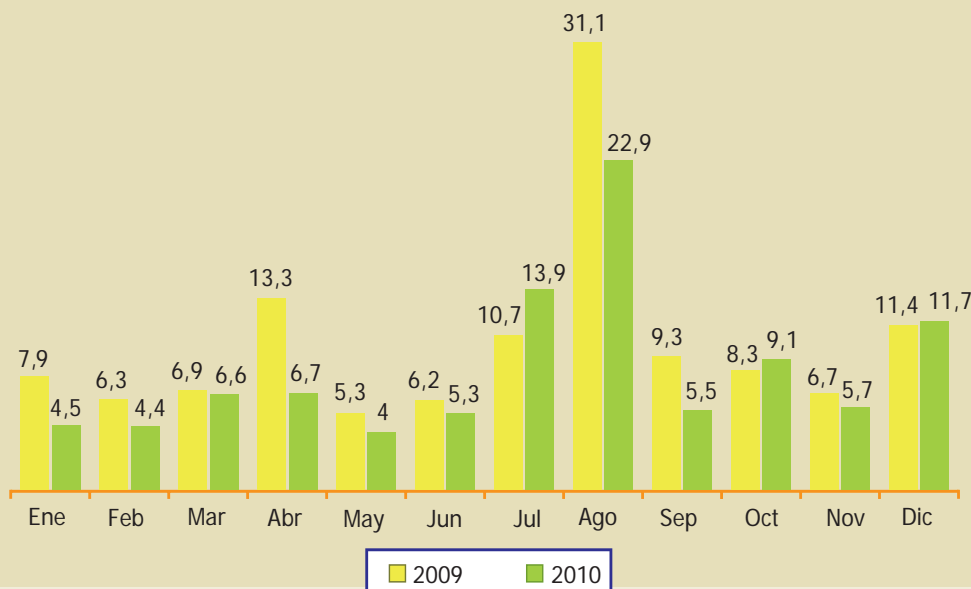

2.4.5. Análisis retrospectivo

REGIÓN DE MURCIA. EVOLUCIÓN DEL N.º DE VIAJEROS. AÑOS 2004-2010						
	Total	Variación año anterior %	Nacional	Variación año anterior %	Extranjero	Variación año anterior %
2004	30.521	8,1%	29.943	12,2%	578	-62,7%
2005	38.093	24,8%	37.043	23,7%	1.049	81,5%
2006	45.773	20,2%	44.528	20,2%	1.246	18,8%
2007	47.471	3,7%	46.366	4,1%	1.106	-11,2%
2008	42.852	-9,7%	41.546	-10,4%	1.305	18%
2009	31.748	-25,9%	30.981	-25,4%	769	-41,1%
2010	32.277	1,7%	31.053	0,2%	1.225	59,3%

Fuente: Encuesta de Ocupación en alojamientos de Turismo Rural. INE

REGIÓN DE MURCIA. EVOLUCIÓN DEL N.º DE PERNOCTACIONES. AÑOS 2004-2010						
	Total	Variación año anterior %	Nacional	Variación año anterior %	Extranjero	Variación año anterior %
2004	109.913	11,1%	105.348	19%	4.365	-57,8%
2005	130.593	18,8%	122.311	16,1%	8.283	89,8%
2006	164.082	25,6%	157.212	28,5%	6.871	-17%
2007	158.766	-3,2%	148.968	-5,2%	9.797	42,6%
2008	149.114	-6,1%	141.032	-5,3%	8.081	-17,5%
2009	102.642	-31,2%	96.567	-31,5%	6.076	-24,8%
2010	85.337	-16,9%	82.112	-15%	3.224	-46,9%

Fuente: Encuesta de Ocupación en alojamientos de Turismo Rural. INE

REGIÓN DE MURCIA. EVOLUCIÓN DEL GRADO DE OCUPACIÓN (%) AÑOS 2004-2010	
	Grado de ocupación
2004	14,4
2005	15,7
2006	18,3
2007	16,7
2008	14,7
2009	10,2
2010	8,3

Fuente: Encuesta de Ocupación en alojamientos de Turismo Rural. INE

2.4.6. Número de establecimientos abiertos y plazas estimadas

REGIÓN DE MURCIA. EVOLUCIÓN DEL N.º DE ESTABLECIMIENTOS ABIERTOS Y PLAZAS POR MESES						
	Número de establecimientos abiertos estimados			Número de plazas estimadas		
	Año 2010	Año 2009	Var %	Año 2010	Año 2009	Var %
Ene	258	247	4,5%	2.768	2.680	3,3%
Feb	252	265	-4,9%	2.689	2.795	-3,8%
Mar	265	265	-	2.795	2.795	-
Abr	258	258	-	2.730	2.730	-
May	262	262	-	2.726	2.726	-
Jun	261	254	2,8%	2.762	2.752	0,4%
Jul	258	258	-	2.743	2.743	-
Ago	250	250	-	2.680	2.680	-
Sep	264	264	-	2.784	2.784	-
Oct	265	265	-	2.768	2.768	-
Nov	268	268	-	2.843	2.843	-
Dic	272	272	-	2.937	2.937	-
Media anual	261	261	-	2.769	2.769	-

Fuente: Encuesta de Ocupación en alojamientos de Turismo Rural. INE

3

Ocupación laboral en el sector turístico

7981
2982

3. Ocupación laboral en el sector turístico

- El número de establecimientos dedicados a alojamiento turístico y restauración en la Región de Murcia se ha mantenido estable y ascendía en julio de 2010 a 11.984 locales, con un incremento del 0,5% respecto al año anterior en alojamiento turístico y un descenso del -1,9% en restauración.
- El volumen total de empleo generado por el conjunto de las actividades turísticas alcanzaba en julio de 2010 la cifra de 43.799 ocupados, un 1,3% más que en julio de 2009. Asimismo, cabe destacar el aumento del peso del empleo turístico sobre el total regional que pasó del 8% al 8,3%.
- Siete de cada diez ocupados en las actividades de alojamiento turístico y restauración son trabajadores asalariados y tres autónomos. Por otra parte, mencionar la alta proporción de mano de obra femenina (60,7%), que supera en casi quince puntos a la del total de la economía regional.

3.1. EL TEJIDO EMPRESARIAL TURÍSTICO Y EL EMPLEO

Actividad económica	Número de establecimientos	Variación interanual 2010/09	Empresas sin asalariados	Empresas con asalariados
Establecimientos hoteleros	227	-0,9%	25,3%	74,7%
Campings, apartamentos turísticos y alojamientos rurales	2.904	0,6%	54,2%	45,8%
Total alojamiento turístico	3.131	0,5%	39,6%	60,4%
Restaurantes y cafeterías	2.410	-6,3%	21%	79%
Bares	5.963	-	43%	57%
Comedores colectivos y otros	480	-	44,2%	55,8%
Total restauración	8.853	-1,9%	38,6%	61,4%
Total alojamiento turístico y restauración	11.984	-1,2%	38,6%	61,4%
Agencias de viajes: mayoristas y minoristas	242	-2,4%	39,7%	60,3%
Servicios culturales	65	-16,7%	46,2%	53,8%
Servicios deportivos	445	-0,4%	40,4%	59,6%
Servicios recreativos	471	6,8%	59,2%	40,8%

Fuente: DIRCE 2010; Registro de Empresas y Actividades Turísticas de la Región de Murcia. Diciembre 2010

Actividad económica	Número de ocupados por establecimiento	Número de ocupados por cada 100 plazas de alojamiento
Establecimientos hoteleros	14,6	15
Apartamentos turísticos	0,1	2,7
Campings	10,9	1,3
Alojamientos rurales	1,5	14,2
Total alojamiento turístico	1,4	8,1
Total restauración	3,4	-
Total alojamiento turístico y restauración	2,9	-
Agencias viajes: mayoristas y minoristas	2,7	-
Servicios culturales	9	-
Servicios deportivos	5,7	-
Servicios recreativos	2,9	-

Fuente: Encuestas de Ocupación en Alojamientos Turísticos (INE); Afiliación de Trabajadores a la Seguridad Social. Julio 2010

3.2. EL EMPLEO TURÍSTICO EN LA REGIÓN DE MURCIA SEGÚN LA AFILIACIÓN A LA SEGURIDAD SOCIAL

Actividad económica	Total personal ocupado	Variación interanual 2010/09	Personal asalariado	Personal autónomo	Peso en el total del empleo turístico	Peso en el total del empleo regional
Alojamiento turístico	3.597	-0,8%	3.409	188	8,2%	0,7%
Restauración	29.914	1,6%	20.805	9.109	68,3%	5,6%
Agencias de viajes	650	-7,8%	470	180	1,5%	0,1%
Transporte de viajeros	5.177	-0,3%	4.085	1.092	11,8%	1%
Servicios recreativos, deportivos y culturales	4.464	3,7%	3.813	651	10,2%	0,8%
Total actividades turísticas	43.799	1,3%	32.579	11.220	100%	8,3%

Fuente: Afiliación de Trabajadores al Sistema de la Seguridad Social. Julio 2010

3.2.1. Alojamiento turístico, restauración y agencias de viajes

Gráfico 3.1: Personal ocupado en las actividades de alojamiento turístico, restauración y agencias de viajes en la Región de Murcia. Años 2009-2010

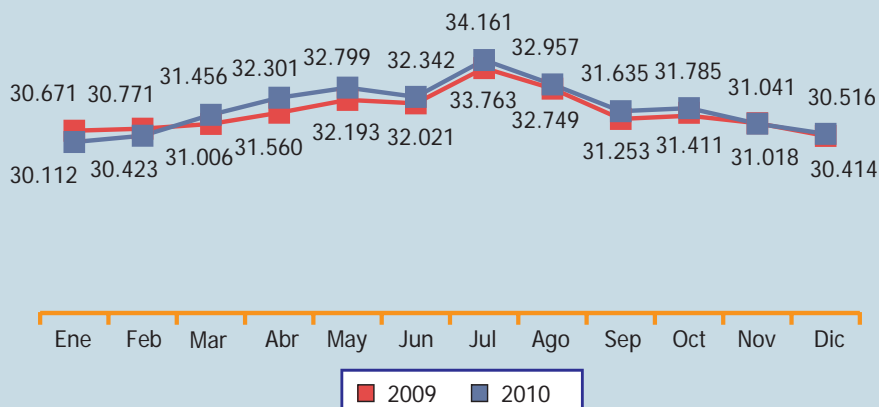

Fuente: Afiliación de Trabajadores al Sistema de la Seguridad Social

Trabajadores afiliados en alta laboral en las actividades de alojamiento turístico, restauración y agencias de viajes. Variación interanual sobre valores medios 2010/09

	Alojamiento turístico, restauración y agencias de viajes	Alojamiento turístico	Restauración	Agencias de viajes
Región de Murcia	0,7%	-2,6%	1,3%	-8,2%
España	1%	0,1%	1,6%	-6,1%

Fuente: Afiliación de Trabajadores al Sistema de la Seguridad Social. % sobre valores medios de los años 2010 y 2009

Gráfico 3.2: Variación interanual del personal ocupado en las actividades de alojamiento turístico, restauración y agencias de viajes y del empleo total. Años 2009-2010

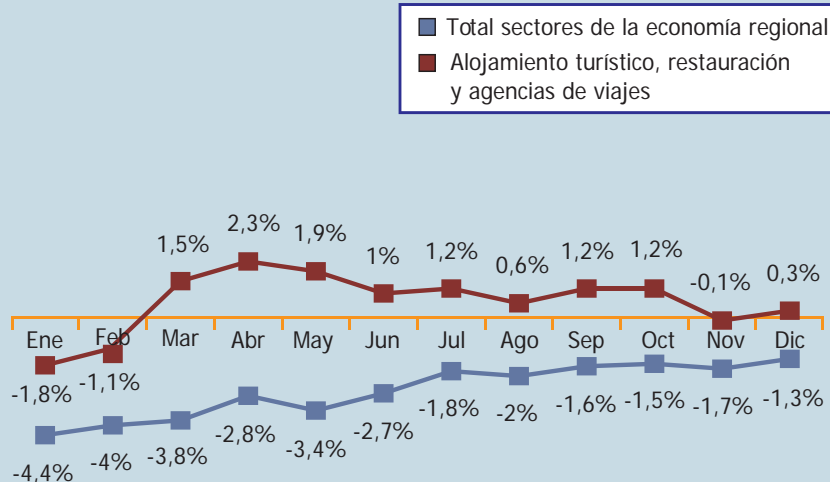

Fuente: Afiliación de Trabajadores al Sistema de la Seguridad Social

Gráfico 3.3: Grado de empleo autónomo y asalariado en las actividades de alojamiento turístico, restauración y agencias de viajes. Diciembre 2010

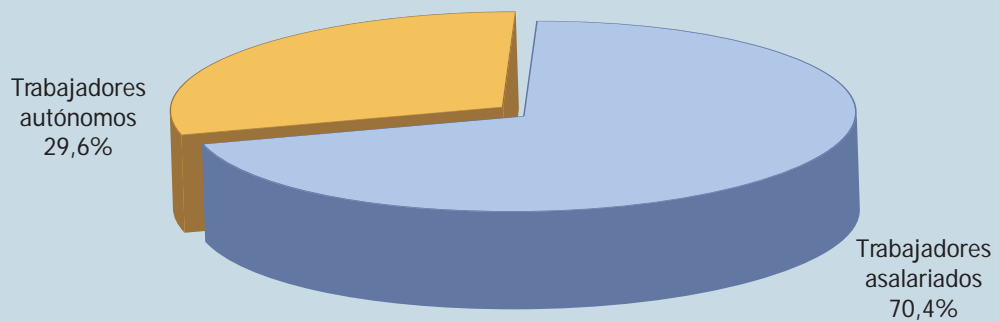

Fuente: Afiliación de Trabajadores al Sistema de la Seguridad Social

Gráfico 3.4: Variación interanual del empleo asalariado y autónomo en las actividades de alojamiento turístico, restauración y agencias de viajes. Años 2009-2010

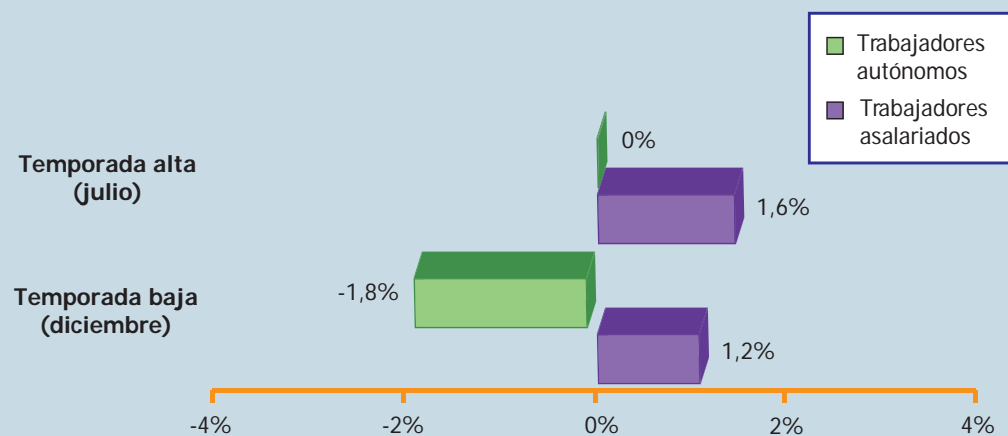

Fuente: Afiliación de Trabajadores al Sistema de la Seguridad Social

3.2.2. Servicios de transporte de pasajeros

Gráfico 3.5: Personal ocupado en los servicios de transporte de pasajeros por carretera en la Región de Murcia. Años 2009-2010

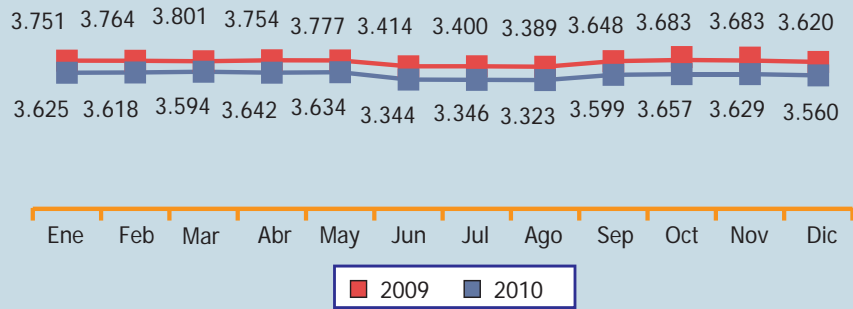

Fuente: Afiliación de Trabajadores al Sistema de la Seguridad Social

Gráfico 3.6: Personal ocupado en los servicios de transporte de pasajeros en la Región de Murcia. Año 2010

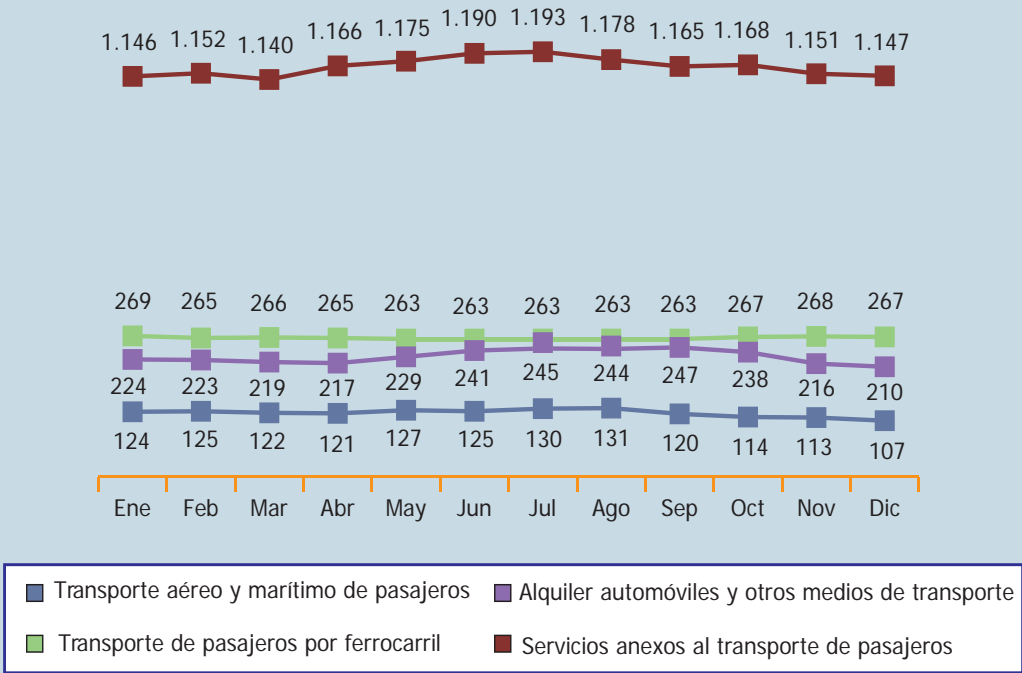

Fuente: Afiliación de Trabajadores al Sistema de la Seguridad Social

3.2.3. Agencias de viajes y servicios recreativos, deportivos y culturales

Gráfico 3.7: Personal ocupado en las actividades de agencias de viajes y servicios recreativos, deportivos y culturales en la Región de Murcia. Año 2010

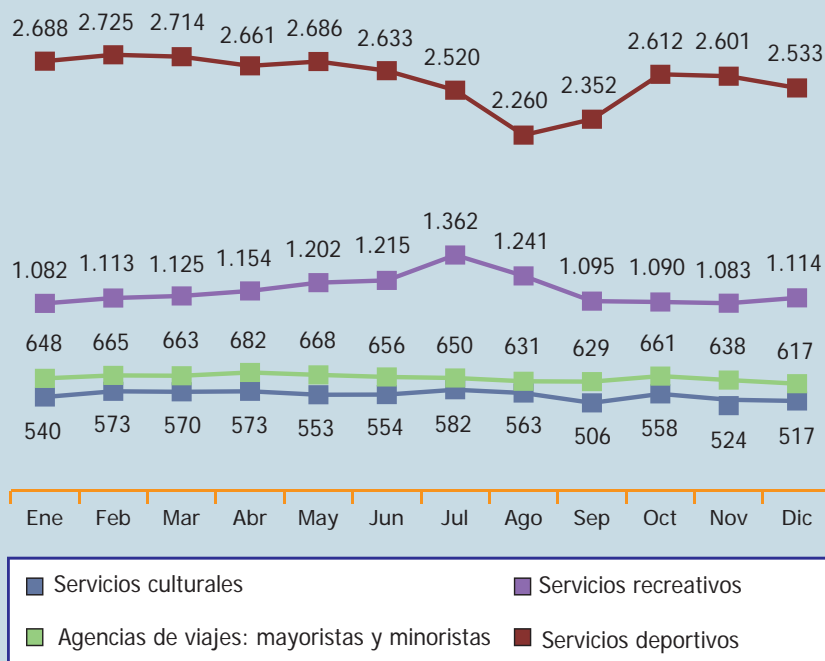

Fuente: Afiliación de Trabajadores al Sistema de la Seguridad Social

3.3. EL EMPLEO EN LAS ACTIVIDADES DE ALOJAMIENTO TURÍSTICO

Gráfico 3.8: Personal ocupado por categorías de alojamiento turístico. Años 2009-2010. Temporada baja (diciembre)

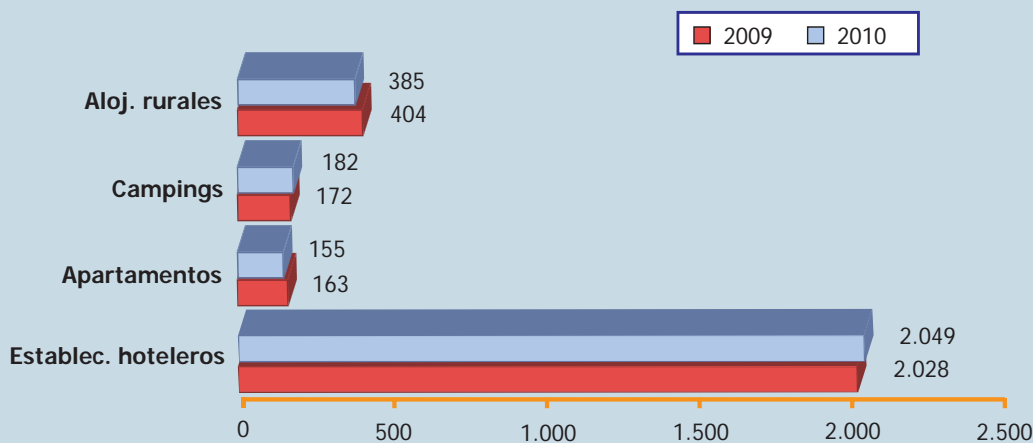

Fuente: INE. Encuestas de Ocupación en Alojamientos Turísticos

Gráfico 3.9: Personal ocupado por categorías de alojamiento turístico. Años 2009-2010. Temporada alta (julio)

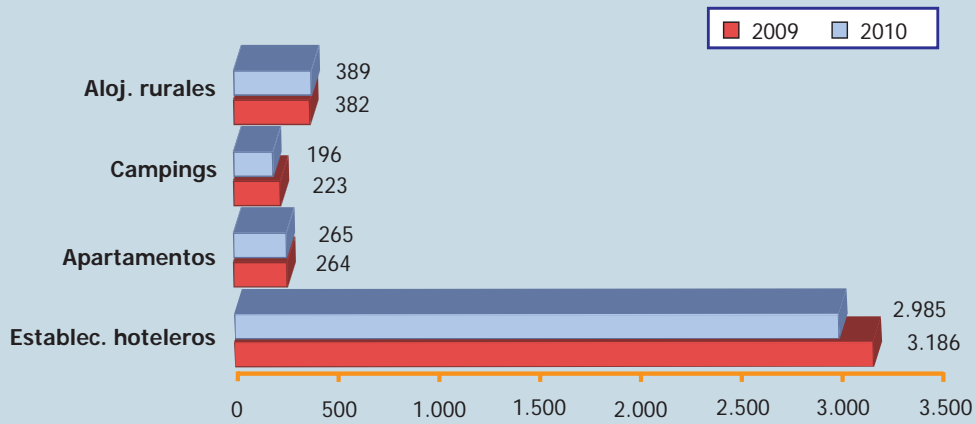

Fuente: INE. Encuestas de Ocupación en Alojamientos Turísticos

4

Perfil de la demanda turística

2012

4. Perfil de la demanda turística

4.1. COSTA CÁLIDA

Perfil del turista. Verano 2010	
Procedencia de los turistas españoles	Madrid, Andalucía, Castilla-La Mancha
Procedencia de los turistas extranjeros	Reino Unido, Francia, Alemania, Portugal
Edad	Menor de 45 años
Con quién viaja	Con familia, en pareja
Medio de transporte	Vehículo particular, avión
Duración de la estancia	Más de 15 días
Tipo de alojamiento	Vivienda, camping, establecimiento hotelero
Actividades realizadas	Sol y playa, naturaleza, ocio nocturno, compras, deportes y náutica
Satisfacción general	8,5 puntos (sobre 10)
Gasto realizado	51,95€ por persona y día

Gasto medio realizado

Gráfico 4.1: Gasto total y gasto en alojamiento por persona y día. Verano 2010

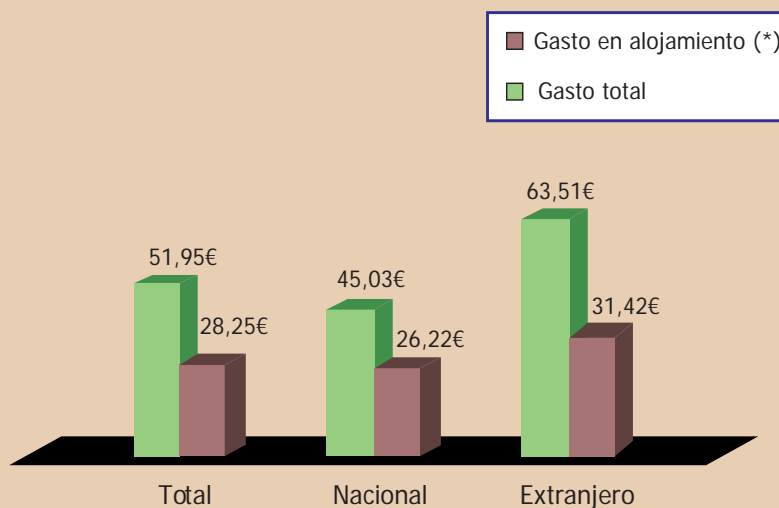

(*) Excluido el alojamiento gratuito

4.1.1. Análisis comparativo de la demanda de los principales productos turísticos

Costa Cálida Verano 2010	Sol y playa	Cultural	Náutico	Salud	Golf
Procedencia españoles	Madrid, Andalucía	Madrid, Andalucía	Madrid, Com. Valenciana	Madrid, Castilla-La Mancha	Madrid, Cataluña
Procedencia extranjeros	Reino Unido, Francia	Reino Unido, Alemania	Reino Unido, Francia	Alemania, Francia	Reino Unido, Francia
Edad	36-45 años	46-55 años	Hasta 25 años	36-45 años	46-55 años
Con quién viaja	Con familia, en pareja	En pareja, con familia	Con familia, en pareja	En pareja, con familia	Con familia, en pareja
Medio de transporte	Vehículo particular, avión	Vehículo particular, avión	Vehículo particular, avión	Vehículo particular, avión	Vehículo particular, avión
Duración de la estancia	16-30 días	Hasta 7 días	16-30 días	16-30 días	16-30 días
Tipo de alojamiento	Vivienda, camping	Vivienda, establec. hotelero	Vivienda, camping	Vivienda, establec. hotelero	Vivienda, establec. hotelero
Actividades realizadas	Disfrutar del sol, playa y naturaleza	Espectáculos, conciertos, playa	Disfrutar del sol, playa y deportes	Disfrutar del sol, playa y compras	Disfrutar del sol, playa y deportes
Satisfacción general	8,5 puntos (sobre 10)	8,7 puntos (sobre 10)	8,5 puntos (sobre 10)	8 puntos (sobre 10)	9,2 puntos (sobre 10)
Gasto realizado	38,85€ persona y día	87,80€ persona y día	58,63€ persona y día	66,95€ persona y día	124,34€ persona y día

Gasto medio realizado

Gráfico 4.2: Gasto total y gasto en alojamiento por persona y día según producto turístico. Verano 2010

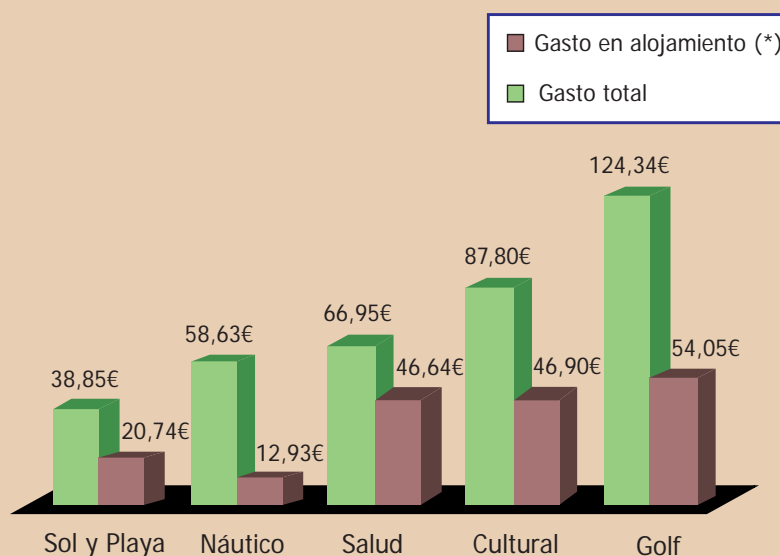

(*) Excluido el alojamiento gratuito

4.2. TURISMO RURAL. COMARCA DEL NOROESTE

Perfil del turista. Verano 2010	
Procedencia de los turistas españoles	Comunidad Valenciana, Cataluña
Procedencia de los turistas extranjeros	Francia, Reino Unido
Edad	Menor de 45 años
Con quién viaja	Con familia, en pareja
Medio de transporte	Vehículo particular, caravana
Duración de la estancia	De 4 a 7 días
Tipo de alojamiento	Camping, casa rural
Actividades realizadas	Naturaleza, excursiones, deportes
Satisfacción general	7,9 puntos (sobre 10)
Gasto realizado	30,64€ por persona y día

Gasto medio realizado

Gráfico 4.3: Gasto total y gasto en alojamiento por persona y día. Verano 2010

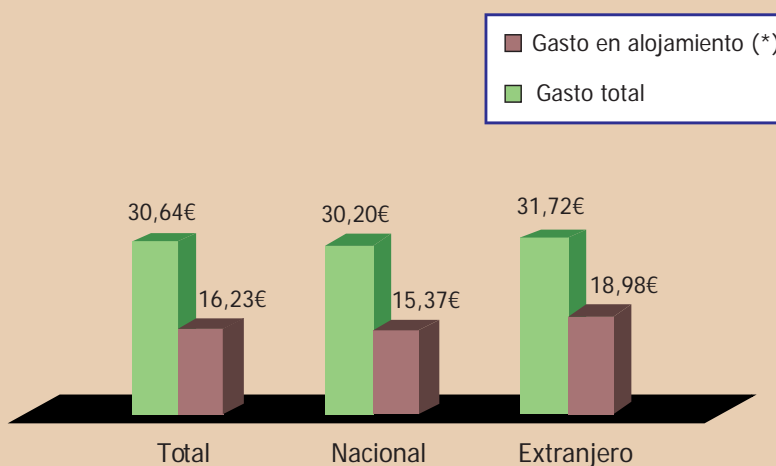

(*) Excluido el alojamiento gratuito

4.3. AÑO SANTO 2010. CARAVACA DE LA CRUZ

Perfil del turista. Verano 2010	
Procedencia de los turistas españoles	Comunidad Valenciana, Madrid, Andalucía
Procedencia de los turistas extranjeros	Reino Unido, Francia, Bélgica
Edad	Entre 26 y 55 años
Con quién viaja	Con familia, en pareja
Medio de transporte	Vehículo particular, caravana, avión
Duración de la estancia	De 4 a 7 días
Tipo de alojamiento	Vivienda, camping, casa rural
Actividades realizadas	Naturaleza, excursiones, visitar monumentos
Satisfacción general	8,5 puntos (sobre 10)
Gasto realizado	49,89€ por persona y día

Gasto medio realizado

Gráfico 4.4: Gasto total y gasto en alojamiento por persona y día. Verano 2010

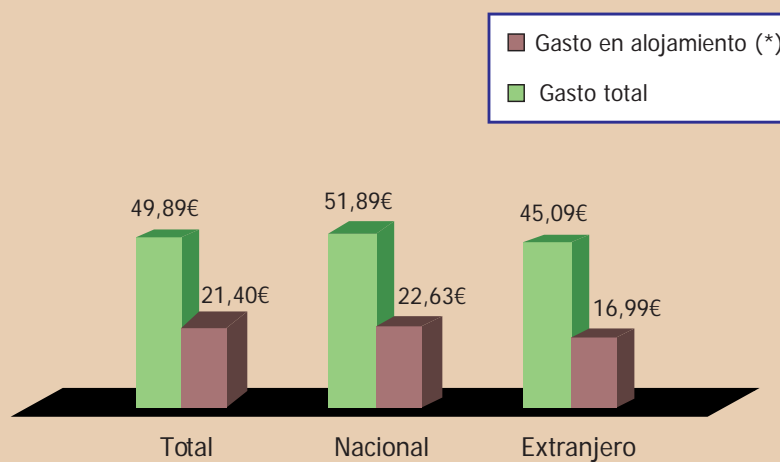

(*) Excluido el alojamiento gratuito

4.4. FESTIVAL MTV CARAVACA NIGHT

Perfil del turista	
Procedencia de los turistas españoles	Comunidad Valenciana, Castilla-La Mancha
Procedencia de los turistas extranjeros	Francia, Reino Unido, Alemania
Edad	Menor de 25 años
Con quién viaja	Con amigos
Medio de transporte	Vehículo particular, avión
Duración de la estancia	De 1 a 3 días
Tipo de alojamiento	Vivienda, camping
Actividades realizadas	Conciertos y espectáculos, ocio nocturno
Gasto realizado	57,69€ por persona y día

Gasto medio realizado

Gráfico 4.5: Gasto total y gasto en alojamiento por persona y día. Verano 2010

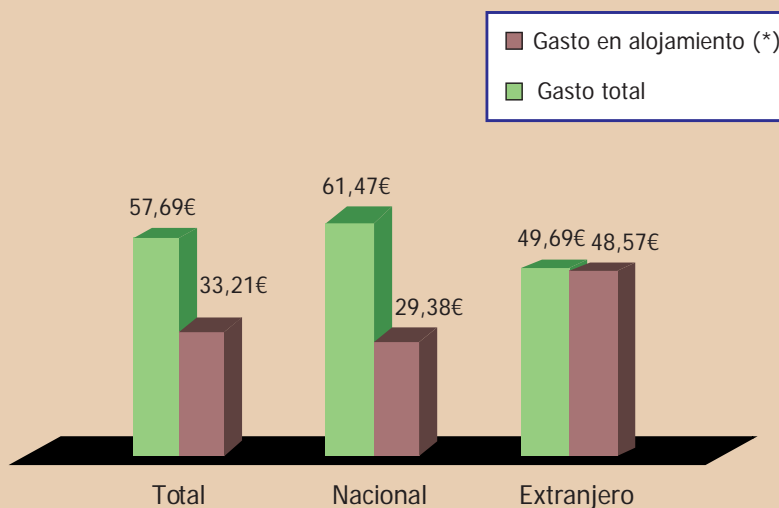

(*) Excluido el alojamiento gratuito

5

Turismo emisor



5. Turismo emisor

Viajes realizados por los residentes en la Región de Murcia. Año 2010

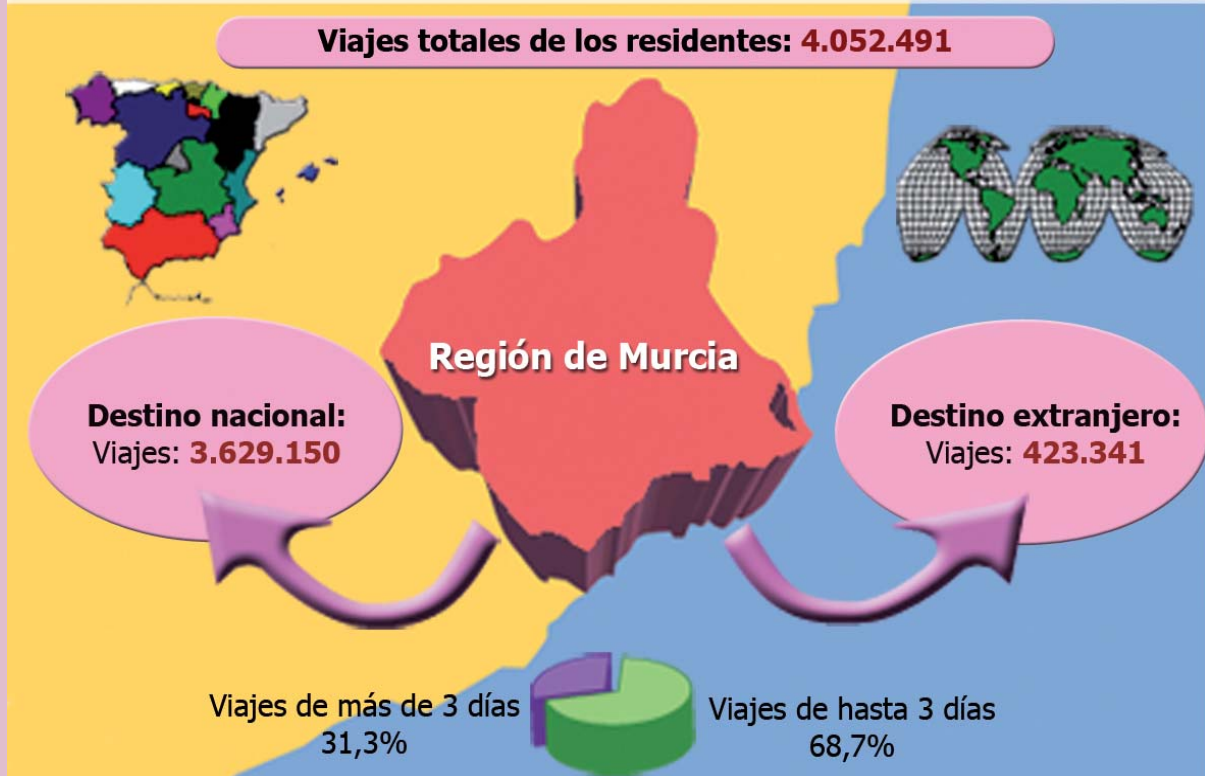

5.1. PRINCIPALES DESTINOS

	Extranjero	España
N.º de viajes	423.341	3.629.150
%	10,4%	89,6%

Principales destinos dentro de España						
	Región de Murcia	Andalucía	Comunidad Valenciana	Castilla-La Mancha	Madrid	Cataluña
N.º de viajes	1.768.389	531.895	450.816	353.905	180.495	133.651
%	48,7%	14,7%	12,4%	9,8%	5%	3,7%

5.2. EDAD

Gráfico 5.1

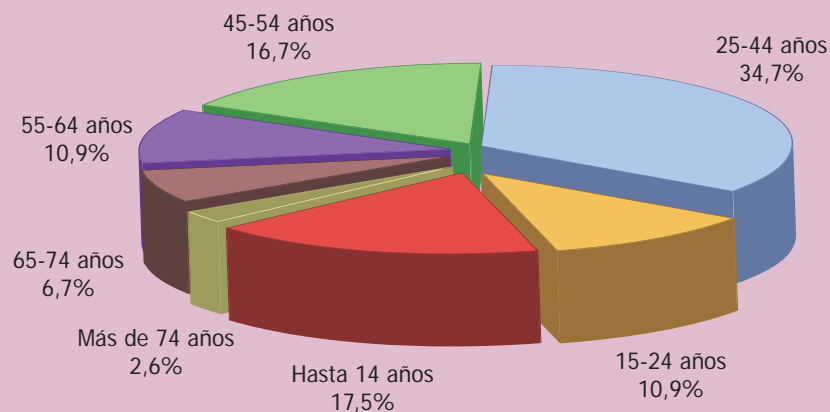

5.3. MEDIO DE TRANSPORTE UTILIZADO

Gráfico 5.2

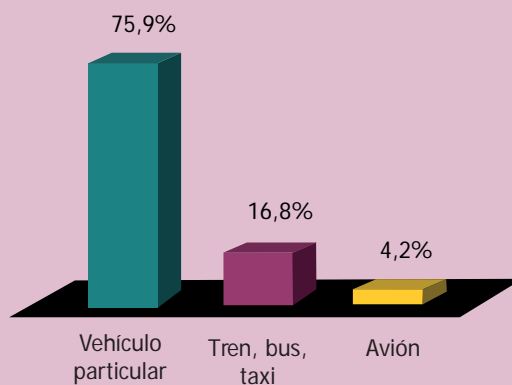

5.4. DURACIÓN DE LA ESTANCIA

1 - 3 días	4 - 7 días	8 - 15 días	16 - 21 días	Más de 21 días
68,7%	19,9%	5,5%	1,1%	4,8%

5.5. TIPO DE ALOJAMIENTO UTILIZADO

Gráfico 5.3

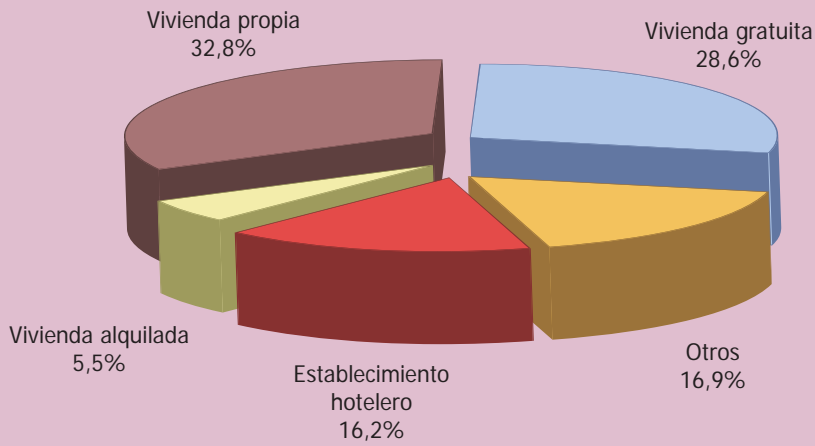

5.6. MOTIVO DEL VIAJE

Gráfico 5.4

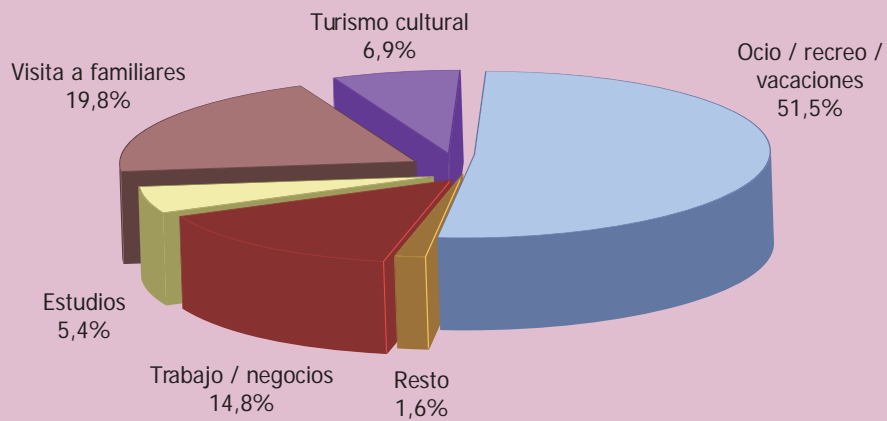

5.7. FORMA DE ORGANIZACIÓN DEL VIAJE

Gráfico 5.5

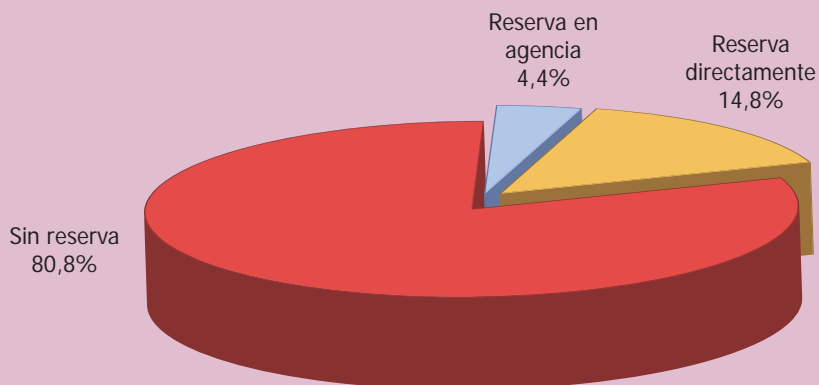

6

Turismo internacional

7982

6. Turismo internacional

6.1. ENTRADA DE TURISTAS EXTRANJEROS EN LA REGIÓN DE MURCIA

ENTRADA DE TURISTAS EXTRANJEROS. AÑOS 2009-2010				
Mes	N.º turistas		Variación interanual (%)	
	Año 2010*	Año 2009	Murcia	España
Ene	46.134	39.834	15,8%	1,1%
Feb	36.057	41.829	-13,8%	-3,8%
Mar	47.251	47.445	-0,4%	3,2%
Abr	45.063	74.786	-39,7%	-13,3%
May	73.490	75.353	-2,5%	1,1%
Jun	58.386	78.195	-25,3%	1,7%
Jul	91.515	118.471	-22,8%	4,5%
Ago	99.174	137.032	-27,6%	4%
Sep	71.016	95.393	-25,6%	4,2%
Oct	56.850	62.475	-9%	4,2%
Nov	25.449	29.841	-14,7%	2,7%
Dic	26.323	41.487	-36,6%	-4,6%
Total	676.708	842.141	-19,6%	1%

Fuente: Frontur, IET
 (*) Datos provisionales

Gráfico 6.1: Evolución de la entrada de turistas extranjeros en la Región de Murcia. Años 2009-2010

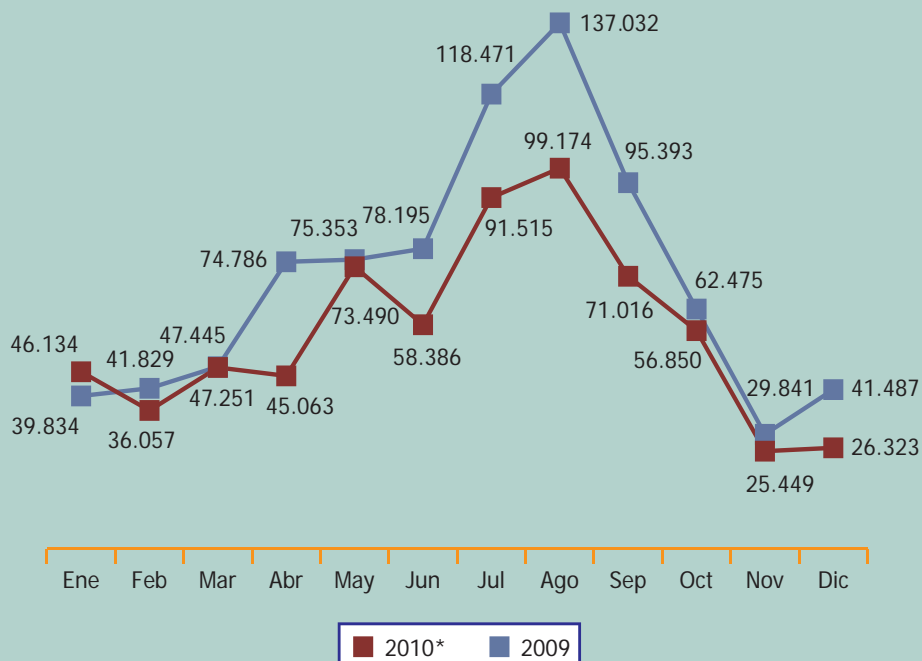

Fuente: Frontur, IET
 (*) Datos provisionales

6.1.1. Principales mercados emisores

EVOLUCIÓN DE LA ENTRADA DE TURISTAS PROCEDENTES DE LOS PRINCIPALES MERCADOS EXTRANJEROS. AÑOS 2008-2010					
Año		REINO UNIDO	FRANCIA	ALEMANIA	TOTAL MERCADOS
2008	Número de turistas	499.752	63.096	30.710	790.210
	Variación interanual	25,1%	-12,8%	-44,6%	10,2%
	% sobre total mercados	63,2%	8%	3,9%	100%
2009	Número de turistas	519.710	77.466	47.772	842.141
	Variación interanual	4%	22,8%	55,6%	6,6%
	% sobre total mercados	61,7%	9,2%	5,7%	100%
2010*	Número de turistas	383.804	62.050	45.474	676.708
	Variación interanual	-26,2%	-19,9%	-4,8%	-19,6%
	% sobre total mercados	56,7%	9,2%	6,7%	100%

Fuente: Frontur, IET. (*) Datos provisionales

Mercado británico

Gráfico 6.2: Evolución de la entrada de turistas británicos en la Región de Murcia. Años 2008-2010

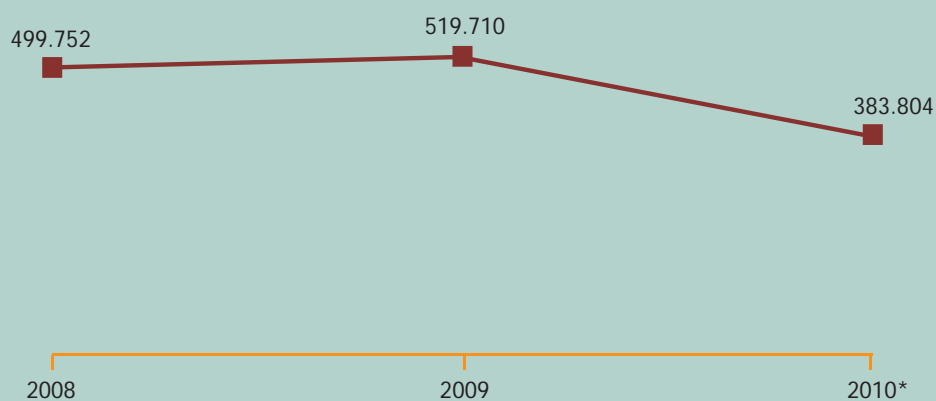

Fuente: Frontur, IET

(*) Datos provisionales

Mercado francés

Gráfico 6.3: Evolución de la entrada de turistas franceses en la Región de Murcia. Años 2008-2010

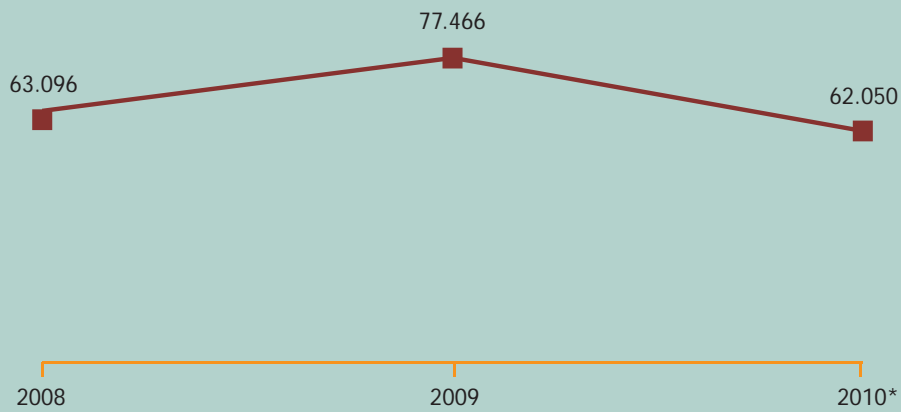

Fuente: Frontur, IET
 (*) Datos provisionales

Mercado alemán

Gráfico 6.4: Evolución de la entrada de turistas alemanes en la Región de Murcia. Años 2008-2010

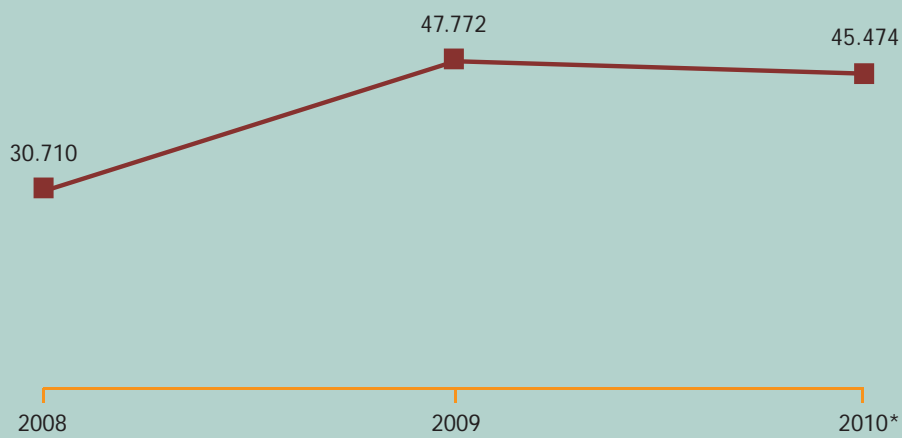

Fuente: Frontur, IET
 (*) Datos provisionales

6.2. ENTRADA DE TURISTAS POR VÍA AÉREA Y MARÍTIMA

6.2.1. Vuelos internacionales - Aeropuerto de Murcia - San Javier

LLEGADA DE PASAJEROS AL AEROPUERTO DE MURCIA - SAN JAVIER SEGÚN PROCEDENCIA						
	2005	2006	2007	2008	2009	2010
Reino Unido	571.104	619.238	728.416	746.916	663.875	532.178
Irlanda	23.858	54.172	69.556	71.108	55.146	40.237
Noruega	31.459	31.513	30.601	30.779	34.091	31.180
Bélgica	13.714	28.400	18.454	181	2.799	18.153
Francia	610	194	204	513	501	757
Islandia	-	-	-	-	-	131
Holanda	-	-	17	109	-	125
Polonia	-	-	-	-	-	65
Alemania	4.928	8.147	59.117	-	149	50

Fuente: Aeropuerto de Murcia - San Javier

Gráfico 6.5: Llegada de pasajeros en vuelos internacionales. Aeropuerto de Murcia - San Javier. Años 2005-2010

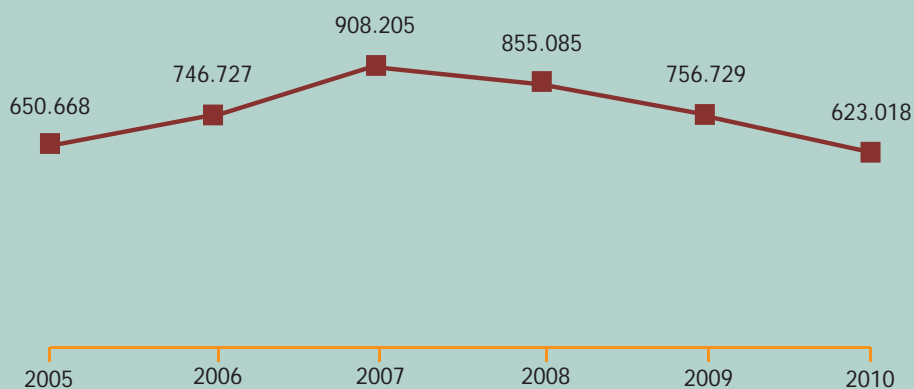

Fuente: Aeropuerto de Murcia - San Javier

6.2.2. Escalas de cruceros - Puerto de Cartagena

Gráfico 6.6: Llegada de pasajeros en cruceros. Puerto de Cartagena. Años 2005-2010

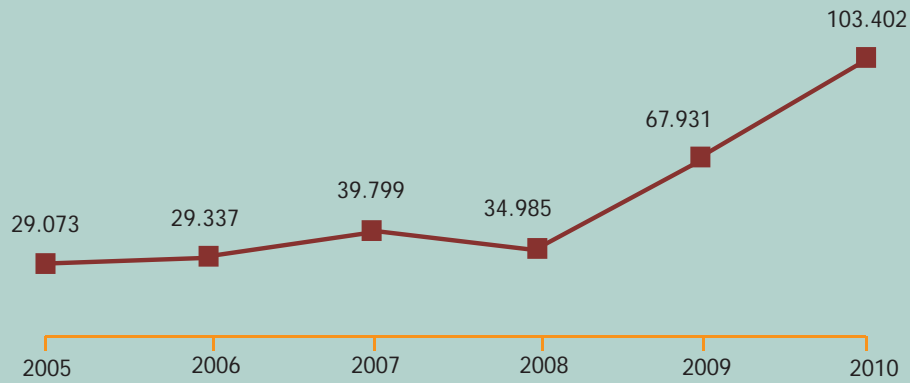

Fuente: Autoridad Portuaria de Cartagena

PASAJEROS ENTRADOS EN EL PUERTO DE CARTAGENA SEGÚN PAÍS DE ORIGEN DEL BUQUE. PRINCIPALES PROCEDENCIAS						
	2005	2006	2007	2008	2009	2010
Reino Unido	13.014	20.545	27.902	15.671	41.752	42.464
Alemania	10.805	1.719	768	1.479	9.076	27.554
EE.UU.	4.358	6.577	6.881	11.910	11.454	19.609
Canadá	-	-	785	1.861	1.626	2.164
Italia	-	109	-	-	684	-
Irlanda	-	-	307	-	468	-
Francia	-	-	1.228	961	-	-
Finlandia	-	387	417	386	-	-

Fuente: Autoridad Portuaria de Cartagena

Gráfico 6.7: Escala de cruceros en el Puerto de Cartagena. Años 2005-2010

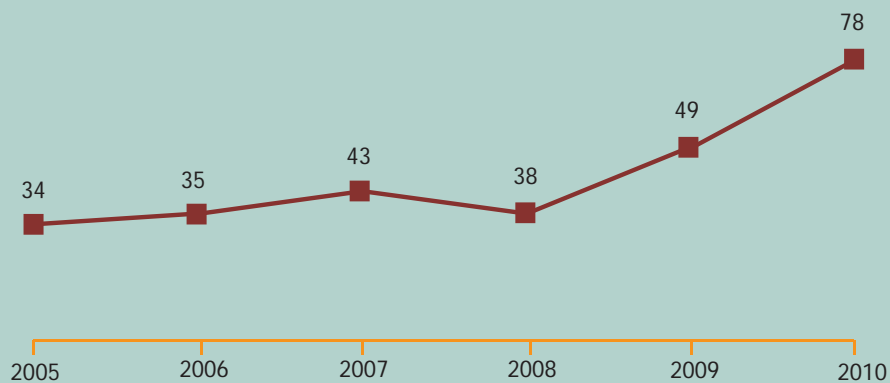

Fuente: Autoridad Portuaria de Cartagena

6.3. GASTO TURÍSTICO DE LOS EXTRANJEROS

GASTO DE LOS TURISTAS EXTRANJEROS EN LA REGIÓN DE MURCIA Y EN ESPAÑA. AÑOS 2009-2010*			
Gasto de los turistas		Región de Murcia	España
Gasto medio diario	Euros	70,74€	97,59€
	Variación interanual (%)	2,8%	2,8%
Gasto medio por persona (total estancia)	Euros	949,83€	932,00€
	Variación interanual (%)	6,2%	1,1%
Gasto total	Euros	641,48 millones €	48.929,14 millones €
	Variación interanual (%)	-14,8%	2%

Fuente: Egatur, IET. (*) Datos provisionales

Gasto medio diario

Gráfico 6.8: Gasto medio diario de los turistas extranjeros en la Región de Murcia. Años 2009-2010

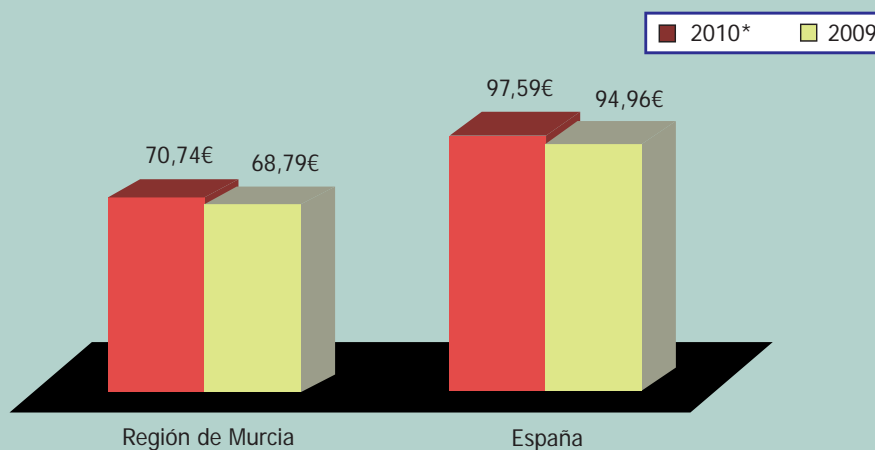

Fuente: Egatur, IET (*) Datos provisionales

Gasto medio por persona (total estancia)

Gráfico 6.9: Gasto medio por persona de los turistas extranjeros en la Región de Murcia. Años 2009-2010

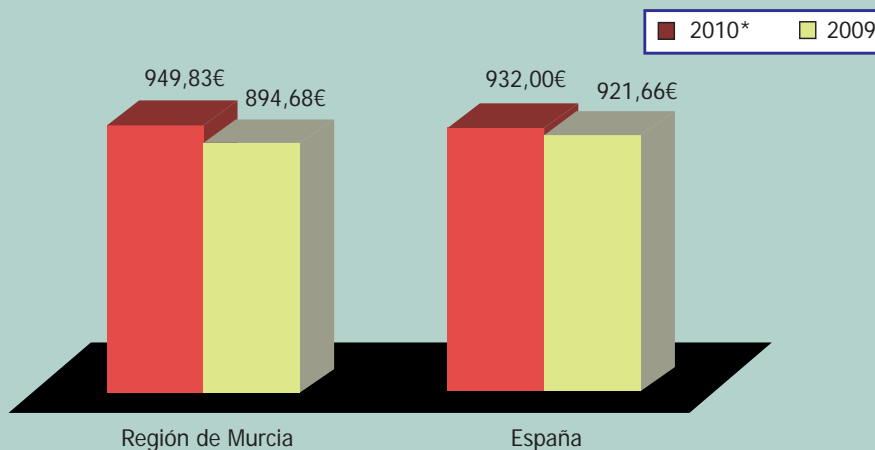

Fuente: Egatur, IET (*) Datos provisionales

Gasto total

Gráfico 6.10: Gasto total de los turistas extranjeros en la Región de Murcia. Años 2005-2010

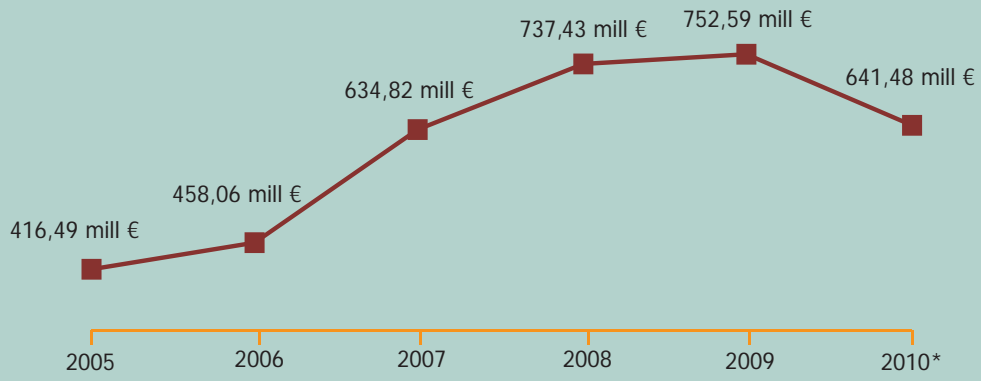

Fuente: Egatur, IET (*) Datos provisionales

7

Datos básicos de la oferta

9

7. Datos básicos de la oferta

7.1. OFERTA TURÍSTICA DE LA REGIÓN DE MURCIA. AÑO 2010



Gráfico 7.1: Distribución de plazas por tipo de alojamiento. Año 2010



OFERTA DE ESTABLECIMIENTOS TURÍSTICOS DE LA REGIÓN DE MURCIA									
Establecimientos hoteleros		Apartamentos (*)		Campings		Aloj. rurales		Rest.	Cafet.
N.º	Plazas	N.º	Plazas	N.º	Plazas	N.º	Plazas	N.º	N.º
227	20.165	2.365	10.076	19	14.440	520	3.298	1.930	480

Fuente: Consejería de Cultura y Turismo. Datos a 31 de diciembre de 2010

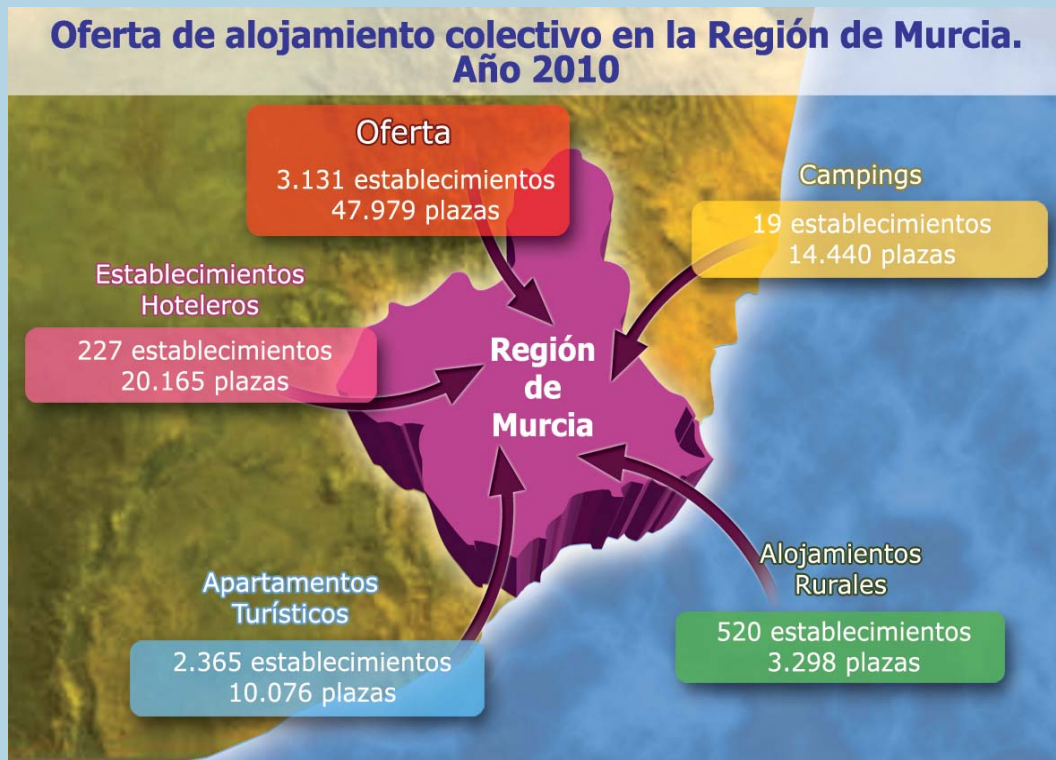
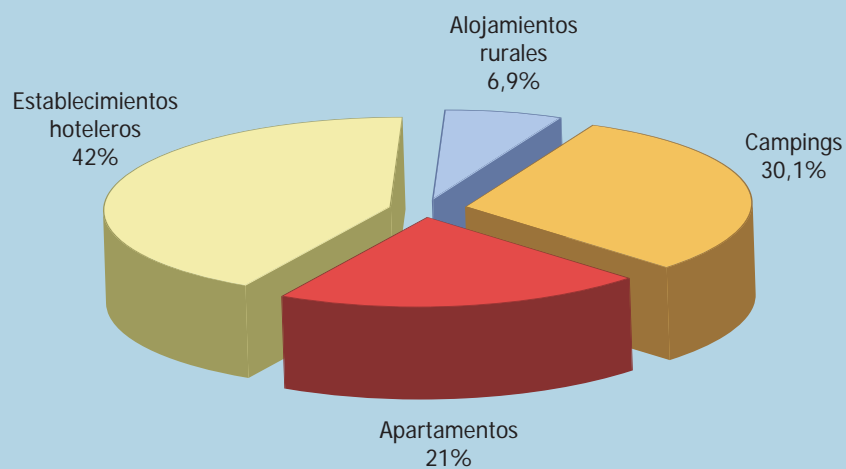
(*) Recoge también los alojamientos vacacionales

7.1.1. Distribución por zonas

DISTRIBUCIÓN POR ZONAS DE LA OFERTA TURÍSTICA DE LA REGIÓN DE MURCIA										
Zona	Establecimientos hoteleros		Apartamentos (*)		Campings		Aloj. rurales		Rest.	Cafet.
	N.º	Plazas	N.º	Plazas	N.º	Plazas	N.º	Plazas	N.º	N.º
Águilas	15	827	87	431	2	366	1	8	53	8
Cartagena	19	1.711	59	200	2	1.621	20	117	231	88
La Manga	10	4.463	963	4.478	-	-	-	-	107	64
Mar Menor	45	4.413	769	3.011	3	7.726	5	36	352	111
Mazarrón	20	889	218	1.097	3	2.524	7	20	59	18
Interior	79	3.533	211	705	8	1.939	477	3.048	577	81
Murcia	39	4.329	58	154	1	264	10	69	551	110

Fuente: Consejería de Cultura y Turismo. Datos a 31 de diciembre de 2010

(*) Recoge también los alojamientos vacacionales

7.1.2. Evolución

EVOLUCIÓN DE LA OFERTA TURÍSTICA DE LA REGIÓN DE MURCIA										
Año	Establecimientos hoteleros		Apartamentos		Campings		Aloj. rurales		Rest.	Cafet.
	N.º	Plazas	N.º	Plazas	N.º	Plazas	N.º	Plazas	N.º	N.º
2000	218	15.372	1.930	8.424	19	14.699	229	1.490	1.462	238
2001	220	15.458	1.873	8.186	20	15.122	284	1.846	1.509	240
2002	221	15.956	1.906	8.224	21	15.377	307	2.014	1.569	244
2003	230	16.685	1.950	8.326	22	15.467	344	2.281	1.538	256
2004	227	16.931	2.058	8.564	22	15.467	395	2.548	1.607	263
2005	228	17.810	1.928	8.304	22	15.467	434	2.753	1.712	283
2006	228	18.931	1.956	8.362	22	15.467	448	2.898	1.909(*)	486(*)
2007	228	19.571	2.043	8.696	22	15.467	465	3.004	1.995(*)	508(*)
2008	230	19.914	2.400	10.225	22	15.467	494	3.181	2.094(*)	527(*)
2009	229	20.138	2.357	10.064	21	15.623	508	3.275	2.057(*)	516(*)
2010	227	20.165	2.365	10.076	19	14.440	520	3.298	1.930(*)	480(*)

Fuente: Consejería de Cultura y Turismo. Datos a 31 de diciembre de 2010

(*) Clasificación según unidades de actividad

7.1.3. Alojamiento colectivo versus alojamiento privado

Gráfico 7.2: N.º de establecimientos y plazas de alojamiento turístico por tipologías. Región de Murcia. Año 2010

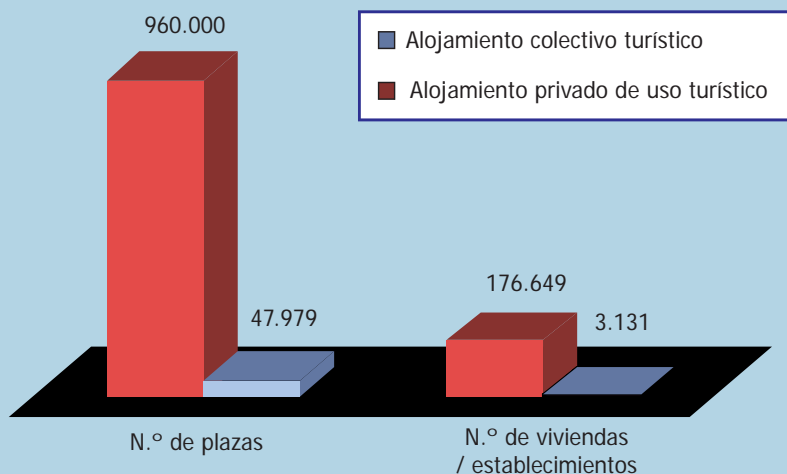

7.2. ESTABLECIMIENTOS HOTELEROS

OFERTA DE HOTELES DE LA REGIÓN DE MURCIA											
H*****		H****		H***		H**		H*		Total	
N.º	Plazas	N.º	Plazas	N.º	Plazas	N.º	Plazas	N.º	Plazas	N.º	Plazas
3	732	40	9.948	46	4.744	44	2.140	27	921	160	18.485

Fuente: Consejería de Cultura y Turismo. Datos a 31 de diciembre de 2010

OFERTA DE PENSIONES DE LA REGIÓN DE MURCIA					
P**		P*		Total	
N.º	Plazas	N.º	Plazas	N.º	Plazas
41	1.137	26	543	67	1.680

Fuente: Consejería de Cultura y Turismo. Datos a 31 de diciembre de 2010

Gráfico 7.3: Distribución de plazas en establecimientos hoteleros según categorías. Año 2010

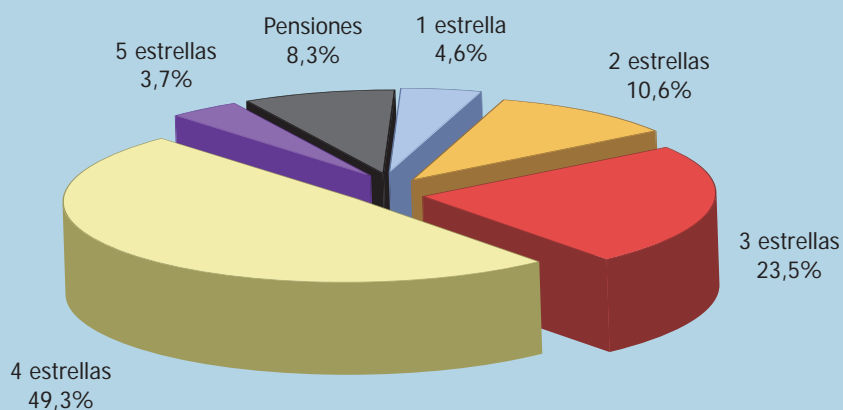

7.2.1. Distribución geográfica

Por zonas

DISTRIBUCIÓN POR ZONAS DE LA OFERTA DE HOTELES DE LA REGIÓN DE MURCIA												
	H * * * * *		H * * * * *		H * * * *		H * * *		H *		Total	
	N.º	Plazas	N.º	Plazas	N.º	Plazas	N.º	Plazas	N.º	Plazas	N.º	Plazas
Águilas	-	-	1	286	2	103	3	206	1	14	7	609
Cartagena	-	-	4	742	4	662	2	102	2	70	12	1.576
La Manga	-	-	8	3.772	2	691	-	-	-	-	10	4.463
Mar Menor	3	732	9	2.204	6	369	10	463	5	194	33	3.962
Mazarrón	-	-	1	125	6	473	3	86	1	24	11	708
Interior	-	-	8	657	19	1.461	17	564	15	463	59	3.145
Murcia	-	-	9	2.162	7	985	9	719	3	156	28	4.022

Fuente: Consejería de Cultura y Turismo. Datos a 31 de diciembre de 2010

DISTRIBUCIÓN POR ZONAS DE LA OFERTA DE PENSIONES DE LA REGIÓN DE MURCIA						
	P * *		P *		Total	
	N.º	Plazas	N.º	Plazas	N.º	Plazas
Águilas	5	142	3	76	8	218
Cartagena	4	90	3	45	7	135
Mar Menor	9	368	3	83	12	451
Mazarrón	3	69	6	112	9	181
Interior	14	284	6	104	20	388
Murcia	6	184	5	123	11	307

Fuente: Consejería de Cultura y Turismo. Datos a 31 de diciembre de 2010

Gráfico 7.4: Distribución de plazas en establecimientos hoteleros por zonas. Año 2010

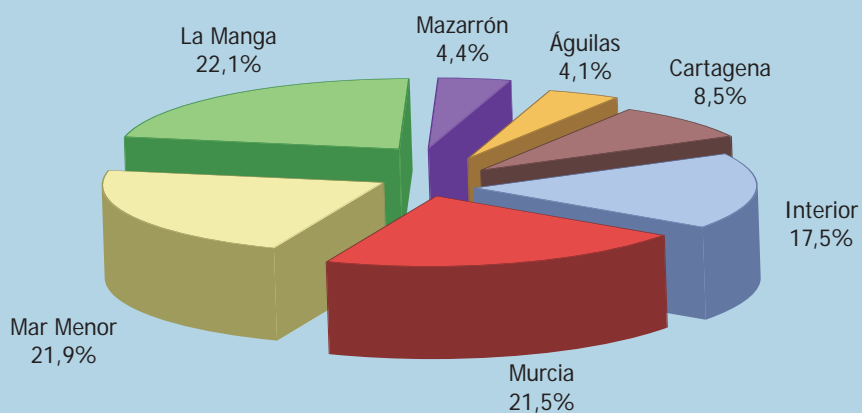

Por municipios

DISTRIBUCIÓN POR MUNICIPIOS DE LA OFERTA DE HOTELES DE LA REGIÓN DE MURCIA												
	H * * * * *		H * * * * *		H * * * *		H * *		H *		Total	
	N.º	Plazas	N.º	Plazas	N.º	Plazas	N.º	Plazas	N.º	Plazas	N.º	Plazas
Abanilla	-	-	-	-	-	-	1	33	1	12	2	45
Abarán	-	-	-	-	-	-	-	-	1	55	1	55
Águilas	-	-	1	286	2	103	3	206	1	14	7	609
Aledo	-	-	-	-	-	-	1	53	-	-	1	53
Alhama	-	-	-	-	1	50	1	28	1	16	3	94
Archena	-	-	3	305	1	201	-	-	1	51	5	557
Blanca	-	-	-	-	1	23	1	20	-	-	2	43
Bullas	-	-	-	-	1	33	-	-	1	11	2	44
Calasparra	-	-	-	-	1	46	-	-	-	-	1	46
Caravaca	-	-	-	-	1	51	2	52	2	28	5	131
Cartagena	1	365	6	1.310	4	662	2	107	2	83	15	2.527
Cehegín	-	-	-	-	1	15	1	17	-	-	2	32
Ceuti	-	-	-	-	-	-	1	45	-	-	1	45
Fortuna	-	-	1	66	2	226	3	116	1	13	7	421
Fuente Álamo	-	-	-	-	-	-	1	23	1	36	2	59

DISTRIBUCIÓN POR MUNICIPIOS DE LA OFERTA DE HOTELES DE LA REGIÓN DE MURCIA												
	H * * * * *		H * * * * *		H * * * *		H * * *		H *		Total	
	N.º	Plazas	N.º	Plazas	N.º	Plazas	N.º	Plazas	N.º	Plazas	N.º	Plazas
Jumilla	-	-	-	-	2	107	1	46	-	-	3	153
La Manga (Cartagena)	-	-	6	2.531	1	180	-	-	-	-	7	2.711
La Manga (San Javier)	-	-	2	1.241	1	511	-	-	-	-	3	1.752
La Unión	-	-	-	-	-	-	1	75	-	-	1	75
Las Torres de Cotillas	-	-	-	-	-	-	1	28	-	-	1	28
Librilla	-	-	-	-	1	118	-	-	-	-	1	118
Lorca	-	-	3	219	1	63	-	-	1	67	5	349
Lorquí	-	-	-	-	1	87	-	-	-	-	1	87
Los Alcázares	-	-	3	746	2	109	2	108	-	-	7	963
Mazarrón	-	-	1	125	6	473	3	86	1	24	11	708
Molina de Segura	-	-	-	-	1	64	-	-	-	-	1	64
Moratalla	-	-	-	-	-	-	-	-	1	16	1	16
Mula	-	-	-	-	-	-	1	26	2	34	3	60
Murcia	-	-	9	2.162	7	985	9	719	3	156	28	4.022
Puerto Lumbreras	-	-	-	-	2	232	-	-	-	-	2	232
San Javier	-	-	-	-	2	88	5	222	1	34	8	344
San Pedro del Pinatar	-	-	3	690	2	172	1	30	3	111	9	1.003
Santomera	-	-	-	-	-	-	1	22	-	-	1	22
Torre Pacheco	2	367	1	200	-	-	-	-	-	-	3	567
Totana	-	-	1	67	1	95	2	78	1	41	5	281
Yecla	-	-	-	-	1	50	-	-	2	119	3	169

Fuente: Consejería de Cultura y Turismo. Datos a 31 de diciembre de 2010

Nota: La Manga no es un municipio, pero a efectos del análisis y dada su relevancia turística, se separa de sus respectivos municipios

DISTRIBUCIÓN POR MUNICIPIOS DE LA OFERTA DE PENSIONES DE LA REGIÓN DE MURCIA						
	P **		P *		Total	
	N.º	Plazas	N.º	Plazas	N.º	Plazas
Abanilla	-	-	1	8	1	8
Águilas	5	142	3	76	8	218
Alcantarilla	2	51	-	-	2	51
Archena	1	19	1	10	2	29
Bullas	2	21	-	-	2	21
Caravaca	-	-	1	14	1	14
Cartagena	7	193	3	45	10	238
Cehegín	1	38	-	-	1	38
Jumilla	1	23	1	35	2	58
Las Torres de Cotillas	1	15	-	-	1	15
Lorca	3	67	1	25	4	92
Los Alcázares	1	58	1	41	2	99
Mazarrón	3	69	6	112	9	181
Moratalla	2	24	1	12	3	36
Murcia	6	184	5	123	11	307
Puerto Lumbreras	1	26	-	-	1	26
San Javier	4	153	1	16	5	169
San Pedro del Pinatar	1	54	1	26	2	80

Fuente: Consejería de Cultura y Turismo. Datos a 31 de diciembre de 2010

7.2.2. Evolución de la capacidad de alojamiento

EVOLUCIÓN DE LA OFERTA DE HOTELES Y PENSIONES DE LA REGIÓN DE MURCIA						
	2002		2006		2010	
	N.º	Plazas	N.º	Plazas	N.º	Plazas
Águilas	13	499	15	880	15	827
Cartagena	17	1.482	18	1.602	19	1.711
La Manga	11	3.934	12	4.652	10	4.463
Mar Menor	46	2.722	47	3.640	45	4.413
Mazarrón	17	804	16	693	20	889
Interior	79	3.200	80	3.419	79	3.533
Murcia	38	3.315	40	4.045	39	4.329
Total	221	15.956	228	18.931	227	20.165

Fuente: Consejería de Cultura y Turismo. Datos a 31 de diciembre de 2010

7.3. CAMPAMENTOS TURÍSTICOS

OFERTA DE CAMPAMENTOS TURÍSTICOS DE LA REGIÓN DE MURCIA							
1.ª categoría		2.ª categoría		3.ª categoría		Total	
N.º	Plazas	N.º	Plazas	N.º	Plazas	N.º	Plazas
2	6.696	16	7.600	1	144	19	14.440

Fuente: Consejería de Cultura y Turismo. Datos a 31 de diciembre de 2010

Gráfico 7.5: Distribución de plazas por categorías. Año 2010

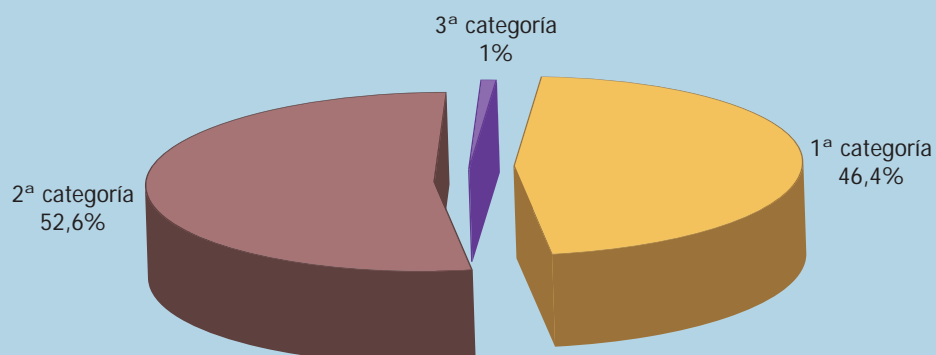

7.3.1. Distribución geográfica

Por zonas

DISTRIBUCIÓN POR ZONAS DE LA OFERTA DE CAMPAMENTOS TURÍSTICOS DE LA REGIÓN DE MURCIA								
	1.ª categoría		2.ª categoría		3.ª categoría		Total	
	N.º	Plazas	N.º	Plazas	N.º	Plazas	N.º	Plazas
Águilas	-	-	2	366	-	-	2	366
Cartagena	-	-	2	1.621	-	-	2	1.621
Mar Menor	1	6.432	2	1.294	-	-	3	7.726
Mazarrón	-	-	3	2.524	-	-	3	2.524
Interior	-	-	7	1.795	1	144	8	1.939
Murcia	1	264	-	-	-	-	1	264

Fuente: Consejería de Cultura y Turismo. Datos a 31 de diciembre de 2010

Gráfico 7.6: Distribución de plazas por zonas. Año 2010

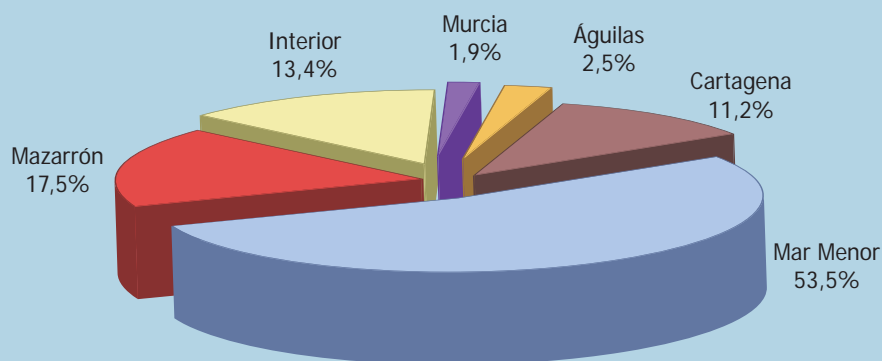

Por municipios

DISTRIBUCIÓN POR MUNICIPIOS DE LA OFERTA DE CAMPAMENTOS TURÍSTICOS DE LA REGIÓN DE MURCIA								
	1.ª categoría		2.ª categoría		3.ª categoría		Total	
	N.º	Plazas	N.º	Plazas	N.º	Plazas	N.º	Plazas
Águilas	-	-	2	366	-	-	2	366
Alhama de Murcia	-	-	1	189	-	-	1	189
Bullas	-	-	1	350	-	-	1	350
Cartagena	1	6.432	2	1.621	-	-	3	8.053
Fortuna	-	-	2	306	1	144	3	450
Lorca	-	-	1	135	-	-	1	135
Mazarrón	-	-	3	2.524	-	-	3	2.524
Moratalla	-	-	1	635	-	-	1	635
Murcia	1	264	-	-	-	-	1	264
San Javier	-	-	2	1.294	-	-	2	1.294
Totana	-	-	1	180	-	-	1	180



Fuente: Consejería de Cultura y Turismo. Datos a 31 de diciembre de 2010

7.3.2. Evolución de la capacidad de alojamiento

EVOLUCIÓN DE LA OFERTA DE CAMPAMENTOS TURÍSTICOS DE LA REGIÓN DE MURCIA						
	2002		2006		2010	
	N.º	Plazas	N.º	Plazas	N.º	Plazas
Águilas	3	1.149	3	1.149	2	366
Cartagena	2	1.360	2	1.360	2	1.621
Mar Menor	4	8.126	4	8.126	3	7.726
Mazarrón	3	2.524	3	2.524	3	2.524
Interior	8	1.954	9	2.044	8	1.939
Murcia	1	264	1	264	1	264
Total	21	15.377	22	15.467	19	14.440

Fuente: Consejería de Cultura y Turismo. Datos a 31 de diciembre de 2010

7.4. APARTAMENTOS TURÍSTICOS

OFERTA DE APARTAMENTOS TURÍSTICOS DE LA REGIÓN DE MURCIA							
1.ª categoría 		2.ª categoría 		3.ª categoría 		Total	
N.º	Plazas	N.º	Plazas	N.º	Plazas	N.º	Plazas
435	1.637	1.581	6.944	341	1.449	2.357	10.030

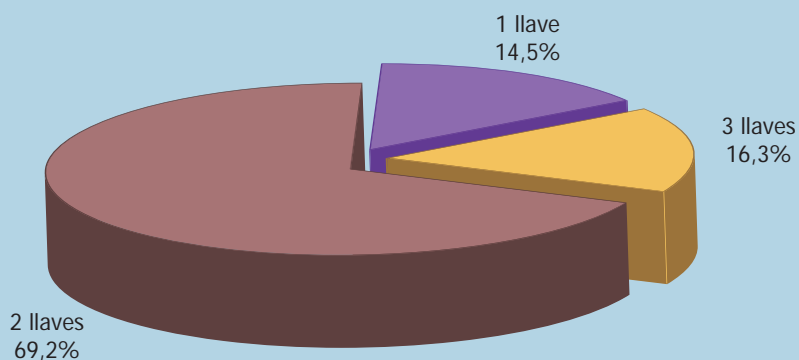

Fuente: Consejería de Cultura y Turismo. Datos a 31 de diciembre de 2010

Gráfico 7.7: Distribución de plazas por categorías. Año 2010



7.4.1. Distribución geográfica

Por zonas

DISTRIBUCIÓN POR ZONAS DE LA OFERTA DE APARTAMENTOS TURÍSTICOS DE LA REGIÓN DE MURCIA								
	1.ª categoría 		2.ª categoría 		3.ª categoría 		Total	
	N.º	Plazas	N.º	Plazas	N.º	Plazas	N.º	Plazas
Águilas	-	-	87	431	-	-	87	431
Cartagena	-	-	52	179	7	21	59	200
La Manga	50	227	813	3.847	100	404	963	4.478
Mar Menor	165	591	483	1.917	121	503	769	3.011
Mazarrón	90	450	72	333	55	307	217	1.090
Interior	76	225	70	227	58	214	204	666
Murcia	54	144	4	10	-	-	58	154

Fuente: Consejería de Cultura y Turismo. Datos a 31 de diciembre de 2010

Gráfico 7.8: Distribución de plazas por zonas. Año 2010

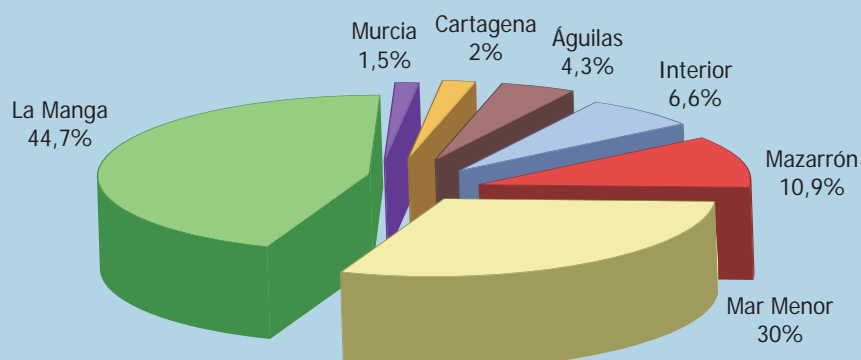

Por municipios

DISTRIBUCIÓN POR MUNICIPIOS DE LA OFERTA DE APARTAMENTOS TURÍSTICOS DE LA REGIÓN DE MURCIA								
	1.ª categoría		2.ª categoría		3.ª categoría		Total	
	N.º	Plazas	N.º	Plazas	N.º	Plazas	N.º	Plazas
Abanilla	-	-	-	-	11	32	11	32
Águilas	-	-	87	431	-	-	87	431
Aledo	-	-	4	20	4	28	8	48
Archena	41	107	7	14	-	-	48	121
Bullas	-	-	-	-	8	24	8	24
Caravaca	-	-	42	120	-	-	42	120
Cartagena	-	-	141	557	36	154	177	711
Cehegín	10	23	-	-	-	-	10	23
Fortuna	-	-	8	40	8	24	16	64
La Manga (Cartagena)	19	57	212	950	32	122	263	1.129
La Manga (San Javier)	31	170	601	2.897	68	282	700	3.349
Lorca	8	35	-	-	-	-	8	35
Los Alcázares	105	420	243	930	19	91	367	1.441
Mazarrón	90	450	72	333	55	307	217	1.090
Molina de Segura	4	24	-	-	-	-	4	24
Moratalla	-	-	-	-	8	24	8	24
Mula	4	14	9	33	18	80	31	127
Murcia	54	144	4	10	-	-	58	154
San Javier	-	-	102	422	-	-	102	422
San Pedro del Pinatar	60	171	9	19	35	127	104	317
Torre Pacheco	-	-	40	168	38	152	78	320
Villanueva	9	22	-	-	1	2	10	24

Fuente: Consejería de Cultura y Turismo. Datos a 31 de diciembre de 2010

Nota: La Manga no es un municipio, pero a efectos del análisis y dada su relevancia turística, se separa de sus respectivos municipios

7.4.2. Evolución de la capacidad de alojamiento

EVOLUCIÓN DE LA OFERTA DE APARTAMENTOS TURÍSTICOS DE LA REGIÓN DE MURCIA						
	2002		2006		2010 (*)	
	N.º	Plazas	N.º	Plazas	N.º	Plazas
Águilas	5	27	5	28	87	431
Cartagena	44	164	44	164	59	200
La Manga	1.093	4.705	1.017	4.675	963	4.478
Mar Menor	400	1.539	422	1.568	769	3.011
Mazarrón	270	1.371	239	1.201	218	1.097
Interior	88	370	141	512	211	705
Murcia	6	48	88	214	58	154
Total	1.906	8.224	1.956	8.362	2.365	10.076

Fuente: Consejería de Cultura y Turismo. Datos a 31 de diciembre de 2010

(*) Recoge también los alojamientos vacacionales

7.5. ALOJAMIENTOS RURALES

7.5.1. Distribución geográfica

Por zonas

DISTRIBUCIÓN POR ZONAS DE LA OFERTA DE ALOJAMIENTOS RURALES DE LA REGIÓN DE MURCIA		
	N.º	Plazas
Noroeste	308	1.979
Altiplano-Este	23	150
Valle de Ricote	58	356
Vega Baja	18	134
Lorca-Guadalestín	64	401
Comarca Cartagena (Franja costera)	33	181
Río Mula	16	97
Total	520	3.298

Fuente: Consejería de Cultura y Turismo. Datos a 31 de diciembre de 2010

Gráfico 7.9: Distribución de plazas por zonas. Año 2010

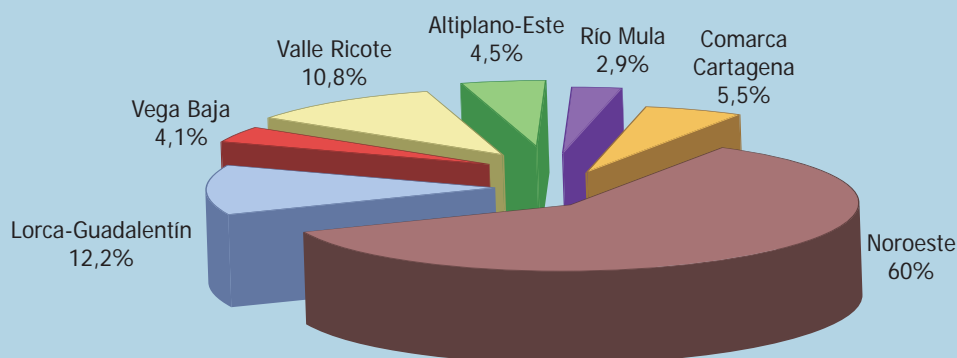

Por municipios

DISTRIBUCIÓN POR MUNICIPIOS DE LA OFERTA DE ALOJAMIENTOS RURALES. CLASIFICACIÓN POR GRUPOS								
	Hospederías rurales		Casas rurales de alquiler		Casas rurales en régimen compartido		Total	
	N.º	Plazas	N.º	Plazas	N.º	Plazas	N.º	Plazas
Abanilla	-	-	5	22	-	-	5	22
Abarán	-	-	2	8	-	-	2	8
Águilas	-	-	1	8	-	-	1	8
Aledo	-	-	3	15	-	-	3	15
Alhama de Murcia	1	30	15	80	-	-	16	110
Archena	-	-	4	24	-	-	4	24
Blanca	-	-	17	93	-	-	17	93
Bullas	-	-	22	110	-	-	22	110
Calasparra	1	19	7	43	-	-	8	62
Caravaca de la Cruz	3	82	83	526	-	-	86	608
Cartagena	-	-	7	40	1	6	8	46
Cehegín	-	-	26	154	-	-	26	154
Cieza	-	-	10	67	1	8	11	75
Fortuna	-	-	14	98	-	-	14	98
Fuente Álamo	-	-	13	83	-	-	13	83
Jumilla	-	-	2	12	-	-	2	12
Las Torres de Cotillas	-	-	1	6	-	-	1	6
Lorca	-	-	26	168	-	-	26	168
Mazarrón	-	-	7	20	-	-	7	20
Molina de Segura	-	-	7	59	-	-	7	59
Moratalla	1	35	165	1.010	-	-	166	1.045
Mula	-	-	12	75	-	-	12	75
Murcia	-	-	10	69	-	-	10	69
Ojós	-	-	5	34	-	-	5	34
Pliego	-	-	4	22	-	-	4	22
Puerto Lumbreras	-	-	5	27	-	-	5	27
Ricote	-	-	7	59	-	-	7	59
Torre Pacheco	-	-	4	24	-	-	4	24
Totana	-	-	13	72	1	9	14	81
Ulea	-	-	4	20	-	-	4	20
Villanueva	-	-	8	43	-	-	8	43
Yecla	-	-	2	18	-	-	2	18
Total	6	166	511	3.109	3	23	520	3.298

Fuente: Consejería de Cultura y Turismo. Datos a 31 de diciembre de 2010

7.5.2. Evolución de la capacidad de alojamiento

EVOLUCIÓN DE LA OFERTA DE ALOJAMIENTOS RURALES DE LA REGIÓN DE MURCIA						
	2002		2006		2010	
	N.º	Plazas	N.º	Plazas	N.º	Plazas
Noroeste	179	1.208	264	1.763	308	1.979
Altiplano-Este	8	54	15	89	23	150
Valle de Ricote	42	272	58	371	58	356
Vega Baja	6	50	15	116	18	134
Lorca-Guadalestín	40	224	53	326	64	401
Comarca Cartagena (Franja costera)	12	89	21	130	33	181
Río Mula	20	117	22	118	16	97
Total	307	2.014	448	2.913	520	3.298

Fuente: Consejería de Cultura y Turismo. Datos a 31 de diciembre de 2010





7.6. RESTAURANTES

OFERTA DE RESTAURANTES DE LA REGIÓN DE MURCIA									
1.ª categoría 		2.ª categoría 		3.ª categoría 		4.ª categoría 		Total	
N.º	Plazas	N.º	Plazas	N.º	Plazas	N.º	Plazas	N.º	Plazas
6	1.063	27	7.588	358	56.107	1.539	131.587	1.930	196.345

Fuente: Consejería de Cultura y Turismo. Datos a 31 de diciembre de 2010





7.6.1. Distribución geográfica

Por zonas

DISTRIBUCIÓN POR ZONAS DE LA OFERTA DE RESTAURANTES DE LA REGIÓN DE MURCIA										
	1.ª categoría 		2.ª categoría 		3.ª categoría 		4.ª categoría 		Total	
	N.º	Plazas	N.º	Plazas	N.º	Plazas	N.º	Plazas	N.º	Plazas
Águilas	-	-	1	134	9	1.556	43	2.549	53	4.239
Cartagena	1	46	2	126	48	4.945	180	11.961	231	17.078
La Manga	-	-	-	-	28	2.050	79	3.336	107	5.386
Mar Menor	4	427	8	1.230	84	15.848	256	18.142	352	35.647
Mazarrón	-	-	-	-	7	1.039	52	4.168	59	5.207
Interior	-	-	7	4.051	82	16.641	488	51.168	577	71.860
Murcia	1	590	9	2.047	100	14.028	441	40.263	551	56.928

Fuente: Consejería de Cultura y Turismo. Datos a 31 de diciembre de 2010

Por municipios

DISTRIBUCIÓN POR MUNICIPIOS DE LA OFERTA DE RESTAURANTES DE LA REGIÓN DE MURCIA										
	1.ª categoría 		2.ª categoría 		3.ª categoría 		4.ª categoría 		Total	
	N.º	Plazas	N.º	Plazas	N.º	Plazas	N.º	Plazas	N.º	Plazas
Abanilla	-	-	-	-	1	350	15	1.092	16	1.442
Abarán	-	-	-	-	1	500	8	667	9	1.167
Águilas	-	-	1	134	9	1.556	43	2.549	53	4.239
Alcantarilla	-	-	-	-	1	32	21	1.219	22	1.251
Albudeite	-	-	-	-	-	-	1	260	1	260
Aledo	-	-	-	-	-	-	2	170	2	170
Alguazas	-	-	-	-	1	46	3	112	4	158
Alhama de Murcia	-	-	-	-	4	806	16	1.499	20	2.305
Archena	-	-	-	-	4	291	17	1.482	21	1.773
Beniel	-	-	-	-	2	646	8	443	10	1.089
Blanca	-	-	-	-	2	552	4	390	6	942
Bullas	-	-	-	-	3	929	8	661	11	1.590
Calasparra	-	-	-	-	2	540	18	2.139	20	2.679
Campos del Río	-	-	-	-	-	-	1	24	1	24
Caravaca de la Cruz	-	-	-	-	9	964	29	3.754	38	4.718
Cartagena	-	-	4	366	82	8.881	228	15.897	314	25.144
Cehegín	-	-	-	-	1	45	15	1.408	16	1.453
Ceutí	-	-	1	52	3	528	11	1.079	15	1.659
Cieza	-	-	-	-	2	184	16	1.357	18	1.541
Fortuna	-	-	-	-	-	-	18	1.296	18	1.296
Fuente Álamo	1	46	-	-	2	297	14	919	17	1.262
Jumilla	-	-	1	42	4	1.984	23	2.828	28	4.854
La Manga (Cartagena)	-	-	-	-	12	730	40	1.385	52	2.115
La Manga (San Javier)	-	-	-	-	16	1.320	39	1.951	55	3.271

DISTRIBUCIÓN POR MUNICIPIOS DE LA OFERTA DE RESTAURANTES DE LA REGIÓN DE MURCIA										
	1.ª categoría		2.ª categoría		3.ª categoría		4.ª categoría		Total	
	N.º	Plazas	N.º	Plazas	N.º	Plazas	N.º	Plazas	N.º	Plazas
La Unión	-	-	-	-	1	28	9	663	10	691
Las Torres de Cotillas	-	-	-	-	-	-	18	1.235	18	1.235
Librilla	-	-	-	-	-	-	7	432	7	432
Lorca	-	-	1	447	12	2.020	56	8.658	69	11.125
Lorquí	-	-	-	-	-	-	15	1.749	15	1.749
Los Alcázares	1	108	1	46	7	1.392	48	3.378	57	4.924
Mazarrón	-	-	-	-	7	1.039	52	4.168	59	5.207
Molina de Segura	-	-	-	-	3	212	55	5.154	58	5.366
Moratalla	-	-	-	-	2	150	19	1.256	21	1.406
Mula	-	-	-	-	3	625	18	2.156	21	2.781
Murcia	1	590	9	2.047	100	14.028	441	40.263	551	56.928
Ojós	-	-	-	-	-	-	2	1.150	2	1.150
Pliego	-	-	-	-	1	80	3	486	4	566
Puerto Lumbreras	-	-	-	-	4	942	8	1.104	12	2.046
Ricote	-	-	-	-	-	-	1	150	1	150
San Javier	-	-	1	90	10	757	57	3.031	68	3.878
San Pedro del Pinatar	1	53	2	282	15	3.045	45	2.781	63	6.161
Santomera	-	-	2	3.000	3	1.303	14	1.589	19	5.892
Torre Pacheco	2	266	2	572	15	6.393	35	3.434	54	10.665
Totana	-	-	-	-	3	154	19	2.825	22	2.979
Ulea	-	-	1	250	1	74	-	-	2	324
Yecla	-	-	1	260	10	2.684	19	1.344	30	4.288

Fuente: Consejería de Cultura y Turismo. Datos a 31 de diciembre de 2010

Nota: La Manga no es un municipio, pero a efectos del análisis y dada su relevancia turística, se separa de sus respectivos municipios



7.6.2. Evolución del número de establecimientos

EVOLUCIÓN DE LA OFERTA DE RESTAURANTES DE LA REGIÓN DE MURCIA			
	2002	2006 (*)	2010 (*)
Águilas	48	53	53
Cartagena	181	225	231
La Manga	94	120	107
Mar Menor	281	324	352
Mazarrón	53	66	59
Interior	487	572	577
Murcia	425	549	551
Total	1.569	1.909	1.930

Fuente: Consejería de Cultura y Turismo. Datos a 31 de diciembre de 2010

(*) Clasificación según unidades de actividad



7.7. CAFETERÍAS

OFERTA DE CAFETERÍAS DE LA REGIÓN DE MURCIA					
1.ª categoría 		2.ª categoría 		Total	
N.º	Plazas	N.º	Plazas	N.º	Plazas
11	1.351	469	16.445	480	17.796

Fuente: Consejería de Cultura y Turismo. Datos a 31 de diciembre de 2010



7.7.1. Distribución geográfica

Por zonas

DISTRIBUCIÓN POR ZONAS DE LA OFERTA DE CAFETERÍAS DE LA REGIÓN DE MURCIA						
	1.ª categoría 		2.ª categoría 		Total	
	N.º	Plazas	N.º	Plazas	N.º	Plazas
Águilas	1	65	7	177	8	242
Cartagena	4	338	85	3.277	89	3.615
La Manga	-	-	64	2.366	64	2.366
Mar Menor	4	352	107	3.363	111	3.715
Mazarrón	-	-	18	799	18	799
Interior	-	-	81	2.007	81	2.007
Murcia	2	596	107	4.456	109	5.052

Fuente: Consejería de Cultura y Turismo. Datos a 31 de diciembre de 2010

Por municipios

DISTRIBUCIÓN POR MUNICIPIOS DE LA OFERTA DE CAFETERÍAS DE LA REGIÓN DE MURCIA						
	1.ª categoría 		2.ª categoría 		Total	
	N.º	Plazas	N.º	Plazas	N.º	Plazas
Abanilla	-	-	2	110	2	110
Abarán	-	-	1	-	1	-
Águilas	1	65	7	177	8	242
Alhama de Murcia	-	-	1	42	1	42
Alcantarilla	-	-	3	35	3	35
Alguazas	-	-	1	22	1	22
Archena	-	-	5	103	5	103
Beniel	-	-	1	36	1	36
Bullas	-	-	5	23	5	23
Calasparra	-	-	1	-	1	-
Caravaca de la Cruz	-	-	3	36	3	36
Cartagena	5	402	115	4.218	120	4.620
Cehegín	-	-	2	60	2	60
Ceutí	-	-	2	49	2	49
Cieza	-	-	9	264	9	264
Fortuna	-	-	1	30	1	30
Fuente Álamo	1	64	3	92	4	156
Jumilla	-	-	3	-	3	-
La Manga (Cartagena)	-	-	46	2.023	46	2.023
La Manga (San Javier)	-	-	18	343	18	343
La Unión	-	-	4	72	4	72
Las Torres de Cotillas	-	-	4	40	4	40
Librilla	-	-	4	113	4	113
Lorca	-	-	8	288	8	288
Lorquí	-	-	1	-	1	-
Los Alcázares	1	66	22	653	23	719
Mazarrón	-	-	18	799	18	799
Molina de Segura	-	-	9	332	9	332
Moratalla	-	-	2	-	2	-
Murcia	2	596	107	4.456	109	5.052
Puerto Lumbreras	-	-	3	156	3	156
San Javier	1	158	26	848	27	1.006
San Pedro del Pinatar	-	-	17	480	17	480
Santomera	-	-	4	-	4	-
Torre Pacheco	-	-	5	277	5	277
Totana	-	-	1	52	1	52
Yecla	-	-	5	216	5	216

Fuente: Consejería de Cultura y Turismo. Datos a 31 de diciembre de 2010

Nota: La Manga no es un municipio, pero a efectos del análisis y dada su relevancia turística, se separa de sus respectivos municipios

7.7.2. Evolución del número de establecimientos

EVOLUCIÓN DE LA OFERTA DE CAFETERÍAS DE LA REGIÓN DE MURCIA			
	2002	2006 (*)	2010 (*)
Águilas	3	7	8
Cartagena	44	83	88
La Manga	50	80	64
Mar Menor	40	93	111
Mazarrón	20	21	18
Interior	31	83	81
Murcia	51	119	110
Total	241	486	480

Fuente: Consejería de Cultura y Turismo. Datos a 31 de diciembre de 2010

(*) Clasificación según unidades de actividad

7.8. AGENCIAS DE VIAJES

7.8.1. Distribución geográfica por municipios

DISTRIBUCIÓN POR MUNICIPIOS DE LAS AGENCIAS DE VIAJES DE LA REGIÓN DE MURCIA			
	Centrales	Sucursales	Total
Abanilla	1	-	1
Abarán	2	-	2
Águilas	5	4	9
Alcantarilla	5	3	8
Alhama de Murcia	4	2	6
Archena	2	2	4
Blanca	-	1	1
Beniel	-	1	1
Bullas	2	2	4
Calasparra	-	1	1
Campos del Río	-	1	1
Caravaca	3	2	5
Cartagena	8	17	25
Cehegín	1	1	2
Ceutí	1	1	2
Cieza	2	4	6
Fortuna	1	-	1
Fuente Álamo	1	2	3
Jumilla	2	3	5
La Unión	-	1	1
Las Torres de Cotillas	1	1	2

DISTRIBUCIÓN POR MUNICIPIOS DE LAS AGENCIAS DE VIAJES DE LA REGIÓN DE MURCIA			
	Centrales	Sucursales	Total
Librilla	1	-	1
Lorca	10	8	18
Los Alcázares	6	-	6
Mazarrón	5	1	6
Molina de Segura	6	3	9
Moratalla	1	-	1
Mula	-	2	2
Murcia	35	29	64
Puerto Lumbreras	2	-	2
San Javier	5	2	7
San Pedro del Pinatar	3	1	4
Santomera	2	-	2
Torre Pacheco	5	2	7
Totana	3	3	6
Yecla	4	5	9

Fuente: Consejería de Cultura y Turismo. Datos a 31 de diciembre de 2010

7.8.2. Distribución según tipo de actividad

AGENCIAS DE VIAJES SEGÚN TIPO DE ACTIVIDAD			
	Minoristas	Mayoristas/Minoristas	Total
Centrales	123	6	129
Sucursales	27	78	105
Total	150	84	234

Fuente: Consejería de Cultura y Turismo. Datos a 31 de diciembre de 2010

7.8.3. Evolución del número de agencias de viajes

EVOLUCIÓN DE LA OFERTA DE AGENCIAS DE VIAJES DE LA REGIÓN DE MURCIA			
	Centrales	Sucursales	Total
2000	54	64	118
2001	58	76	134
2002	63	75	138
2003	69	82	151
2004	76	102	178
2005	80	119	199
2006	91	136	227
2007	115	152	267
2008	130	141	271
2009	124	124	248
2010	129	105	234

Fuente: Consejería de Cultura y Turismo. Datos a 31 de diciembre de 2010

7.9. ORGANIZADORES PROFESIONALES DE CONGRESOS

7.9.1. Distribución geográfica por municipios

DISTRIBUCIÓN POR MUNICIPIOS DE LOS ORGANIZADORES PROFESIONALES DE CONGRESOS DE LA REGIÓN DE MURCIA		
	Centrales	Total
Cartagena	1	1
Murcia	10	10
Total	11	11

Fuente: Consejería de Cultura y Turismo. Datos a 31 de diciembre de 2010

7.10. OFERTA COMPLEMENTARIA**7.10.1. Oferta de espacios naturales**

OFERTA DE ESPACIOS NATURALES DE LA REGIÓN DE MURCIA			
Parques Regionales	Reservas Naturales	Paisajes Protegidos	Otros Espacios Naturales
7	1	8	3

Fuente: Consejería de Agricultura y Agua

7.10.2. Oferta náutica

OFERTA NÁUTICA DE LA REGIÓN DE MURCIA		
Puertos deportivos		Clubs náuticos
N.º Puertos	N.º Amarres	N.º
20	6.246	20

Fuente: Consejería de Obras Públicas y Ordenación del Territorio

7.10.3. Otra oferta complementaria

OFERTA DE BALNEARIOS, CAMPOS DE GOLF Y CASINOS DE LA REGIÓN DE MURCIA		
Balnearios	Campos de golf	Casinos
3	21	2

Fuente: Consejería de Cultura y Turismo

8

Ficha técnica



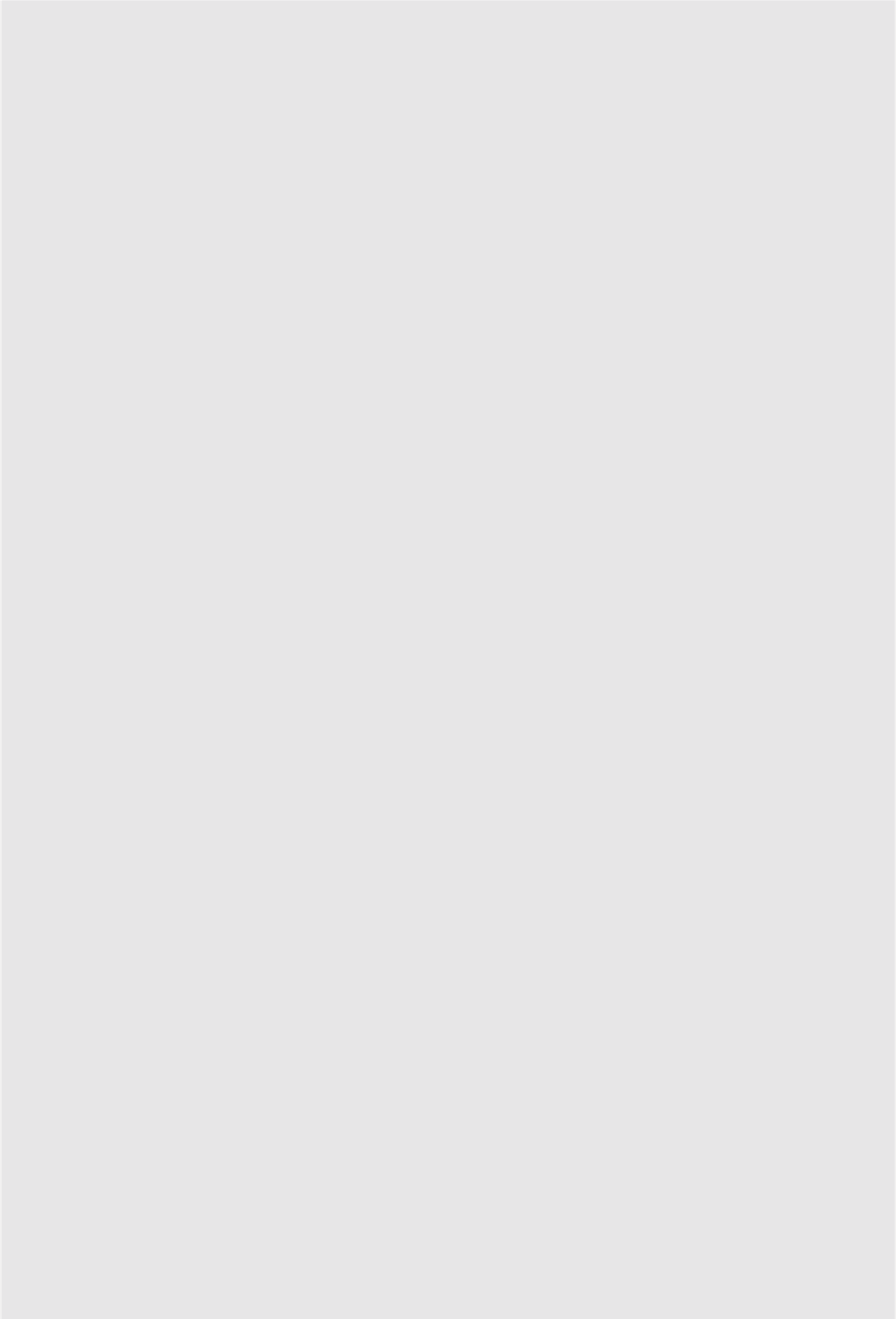

8. Ficha técnica

Afluencia turística

La base para la estimación de la afluencia de turistas que han pernoctado en establecimientos de alojamiento colectivo de la Región la constituyen las encuestas de ocupación en alojamientos turísticos realizadas por el INE, así como los estudios sobre el comportamiento de la demanda llevados a cabo por la propia Consejería de Cultura y Turismo de la Región de Murcia. En el caso de los turistas de alojamiento privado, la principal fuente de datos ha sido el estudio específico de esta tipología turística realizado por la Consejería, que parte de las cifras del último censo de viviendas del INE actualizadas con las estadísticas del Ministerio de Fomento sobre las viviendas iniciadas y terminadas anualmente y el parque total de viviendas.

Asimismo, se han contemplado las cifras correspondientes a los flujos turísticos en la Región que ofrecen las encuestas del Instituto de Estudios Turísticos, Frontur y Familitur.

A efectos del cálculo de la afluencia, se define turista de corta duración a segunda residencia como el viajero residente en la Región de Murcia que tiene acceso a una segunda residencia y que realiza los viajes de forma recurrente a menos de 50 km de su residencia habitual por un periodo máximo de dos noches.

Análisis de la demanda

Los datos sobre la demanda turística en la Región de Murcia proceden de las diferentes encuestas de ocupación en alojamientos turísticos que elabora mensualmente el INE.

La desagregación por zonas de los datos correspondientes a establecimientos hoteleros de la Región de Murcia ha sido posible gracias a un reprocesamiento de los datos obtenidos de la Encuesta de Ocupación Hotelera del INE, tarea ésta llevada a cabo por el Centro Regional de Estadística de Murcia y los servicios de la Secretaría General de Cultura y Turismo. Este tratamiento de los datos puede suponer que su coincidencia no sea total con las cifras agregadas publicadas por el INE.

Ocupación laboral en el sector turístico

Las cifras de empleo recogidas en esta publicación tienen su origen en los datos de afiliación de trabajadores remitidos por la Tesorería General de la Seguridad Social, correspondientes a cada una de las actividades características del turismo. A este respecto, cabe resaltar que se ha mejorado en la delimitación y precisión de las actividades consideradas turísticas con el cambio de Clasificación Nacional de Actividades Económicas de CNAE93 a CNAE09. Una consecuencia importante de dicho cambio es que en el caso de la rama de transporte, con la antigua clasificación (CNAE93 a tres dígitos) no se podía detraer los trabajadores de 'transportes de mercancías', con lo que sólo cabía estimar el empleo en 'transportes de pasajeros', mientras que ahora se dispone del dato preciso para ambas rúbricas.

El análisis se completa con referencia a otras fuentes, tales como el Directorio Central de Empresas (DIRCE) y las Encuestas de Ocupación en Alojamientos Turísticos, elaborados por el INE, así como el Registro de Empresas y Actividades Turísticas de la Región de Murcia.

Estudios sobre el comportamiento de la demanda

Las operaciones estadísticas que dan soporte al análisis del comportamiento de la demanda turística realizado en el capítulo cuarto de esta publicación son las siguientes, diferenciando a tal efecto productos y destinos:

- Estudio sobre el comportamiento de la demanda en la costa.
- Estudio sobre productos específicos en la Costa Cálida.
- Estudio sobre el comportamiento de la demanda. Año Santo 2010. Caravaca de la Cruz.
- Estudio sobre el comportamiento de la demanda. MTV Caravaca Night.
- Estudio sobre el comportamiento de la demanda. Turismo rural. Comarca del Noroeste.

En este contexto, se define turista como aquella persona que viaja y permanece en algún lugar diferente a su entorno habitual durante un máximo de un año consecutivo por ocio, trabajo u otras razones y realiza, al menos, una pernoctación en el lugar visitado.

El error máximo muestral para las operaciones de la Costa Cálida es de $\pm 4,2\%$ y para las del interior de $\pm 6,9\%$. A continuación se recogen otros detalles técnicos:

Estudio sobre el comportamiento de la demanda en la costa Verano 2010

Fechas de realización: Del 6 de julio al 8 de septiembre

Lugar: La Manga, Cartagena, Mar Menor, Mazarrón y Águilas

Nº de entrevistas: 556 encuestas personales

Población: Turistas alojados en la Región de Murcia cuya residencia habitual estuviese fijada fuera o dentro de la Región

Muestreo: Estratificado

Trabajo de campo: BAJOLALINEA, S.A.

Distribución según áreas:

ENCUESTA COSTA. VERANO 2010	
Área de la encuesta	Número
La Manga y Cartagena	140
Mar Menor	172
Mazarrón	127
Águilas	117
TOTAL	556

Estudio sobre el comportamiento de la demanda de productos específicos en la Costa Cálida

Verano 2010

Población: Turistas alojados en la Región de Murcia cuya residencia habitual estuviese fijada fuera o dentro de la Región

Muestreo: Estratificado

Trabajo de campo: BAJOLALINEA, S.A.

Distribución:

ENCUESTA	Fecha de realización	Área de encuesta	Número de entrevistas
Turismo Cultural	14 julio a 24 julio	Cartagena y Mar Menor	35
Turismo Náutico	6 julio a 28 julio	La Manga, Mar Menor, Mazarrón y Águilas	36
Turismo de Salud	2 agosto a 27 agosto	La Manga, Mar Menor y Águilas	33
Turismo de Golf	13 julio a 29 agosto	La Manga, Mar Menor y Mazarrón	80
TOTAL			184

Estudio sobre el comportamiento de la demanda. Año Santo 2010. MTV Caravaca Night. Turismo rural

Verano 2010

Población: Turistas alojados en la Región de Murcia cuya residencia habitual estuviese fijada fuera o dentro de la Región

Muestreo: Estratificado

Trabajo de campo: BAJOLALINEA, S.A.

Distribución:

ENCUESTA	Fecha de realización	Área de encuesta	Número de entrevistas
Año Santo 2010	23 junio a 25 agosto	Caravaca de la Cruz	65
MTV Caravaca Night	10 julio	Caravaca de la Cruz	67
Turismo rural	10 julio a 10 septiembre	Comarca del Noroeste	71
TOTAL			203

Datos básicos de la oferta

La principal fuente de los datos sobre la oferta turística de la Región de Murcia incluidos en esta publicación es el Registro de Empresas y Actividades Turísticas de la Consejería de Cultura y Turismo. En este registro queda recogida tanto la situación de alta, baja, como las distintas características declaradas por los establecimientos que ejercen su actividad en el territorio regional ante la Dirección General de Turismo de la citada Consejería.

Respecto a las cifras de la oferta de alojamientos rurales, en éstas se incluyen las distintas tipologías de establecimientos: hospederías rurales, casas rurales de alquiler y casas rurales en régimen compartido.

La recogida de datos sobre las características del alojamiento privado de uso turístico en la Región se desarrolló en el marco del 'Estudio del gasto turístico en la Región de Murcia. Verano 2010', a través de un módulo específico. Las labores de encuestación previas se realizaron durante los meses de verano, tomando como base una muestra representativa de 169 propietarios (residentes y no residentes en la Región) de viviendas no principales ubicadas en alguna de las principales zonas turísticas de la Región de Murcia.

En la distribución de la muestra se tuvo en cuenta, además del ámbito geográfico, un segundo criterio: el lugar de residencia del entrevistado. De esta forma, la relación finalmente resultante fue:

ENCUESTA ALOJAMIENTO PRIVADO. VERANO 2010	
Lugar de residencia	Número
Región de Murcia	46
España (excepto Murcia)	83
Extranjero	40
Área de la encuesta	Número
Águilas	44
Mazarrón	37
Mar Menor	53
La Manga y Cartagena	21
Comarca del Noroeste	14
TOTAL	169

Turismo en la Región de Murcia

2010

791