

MEMORIA DE ACTIVIDADES

AÑO 2002

MEMORIA DE ACTIVIDADES

AÑO 2002

CONSEJERÍA DE EDUCACIÓN Y CULTURA

Servicio de Publicaciones y Estadística. Secretaría General
Consejería de Educación y Cultura
Región de Murcia

DL: MU-2568-2002

Imprime: Nausicaá Edición Electrónica, S.L.
Azarbe del Papel, 16 bajo
30007 Murcia

ESTRUCTURA Y ORGANISMOS	4
SECRETARÍA GENERAL	5
SERVICIO DE CONTRATACIÓN	5
SERVICIO DE RÉGIMEN INTERIOR Y ASUNTOS GENERALES	11
SERVICIO DE PROYECTOS Y CONSTRUCCIONES	31
SERVICIO DE JURÍDICO Y DE ORDENACIÓN.....	34
SERVICIO DE PUBLICACIONES Y ESTADÍSTICA.....	41
SERVICIO DE GESTIÓN ECONÓMICA Y PRESUPUESTARIA.....	51
SERVICIO DE GESTIÓN INFORMÁTICA.....	94
DIRECCIÓN GENERAL DE UNIVERSIDADES	101
DIRECCIÓN GENERAL DE PERSONAL	119
SERVICIO DE PERSONAL DOCENTE.....	119
SERVICIO DE PREVENCIÓN DE RIESGOS LABORALES	138
SERVICIO DE PLANIFICACIÓN Y PROVISIÓN DE EFECTIVOS.....	155
SERVICIO DE PERSONAL NO DOCENTE	201
DIRECCIÓN GENERAL DE CENTROS, ORDENACIÓN E INSPECCIÓN EDUCATIVA	208
SERVICIO DE CENTROS.....	211
SERVICIO DE PLANIFICACIÓN	239
SERVICIO DE PROMOCIÓN EDUCATIVA	248
SERVICIO UNIDAD TÉCNICA DE CENTROS EDUCATIVOS.....	258
SERVICIO DE GESTIÓN EDUCATIVA Y ADMINISTRATIVA.....	261
INSPECCIÓN DE EDUCACIÓN.....	278
SERVICIO DE ORDENACIÓN ACADÉMICA	302
DIRECCIÓN GENERAL DE FORMACIÓN PROFESIONAL, INNOVACIÓN Y ATENCIÓN A LA DIVERSIDAD	323
SERVICIO DE ATENCIÓN A LA DIVERSIDAD	323
SERVICIO DE FORMACIÓN PROFESIONAL.....	352
SERVICIO DE EDUCACIÓN PERMANENTE.....	366
SERVICIO DE FORMACIÓN DEL PROFESORADO	385
SERVICIO DE PROGRAMAS EDUCATIVOS.....	410
SECRETARÍA SECTORIAL DE CULTURA Y ENSEÑANZAS ARTÍSTICAS	432
DIRECCIÓN GENERAL DE CULTURA	444
SERVICIO DE PATRIMONIO HISTÓRICO.....	517
SERVICIO DE BIBLIOTECA REGIONAL DE MURCIA	604
ARCHIVO GENERAL DE LA REGIÓN DE MURCIA.....	680
CENTRO DE RESTAURACIÓN	696

ESTRUCTURA Y ORGANISMOS

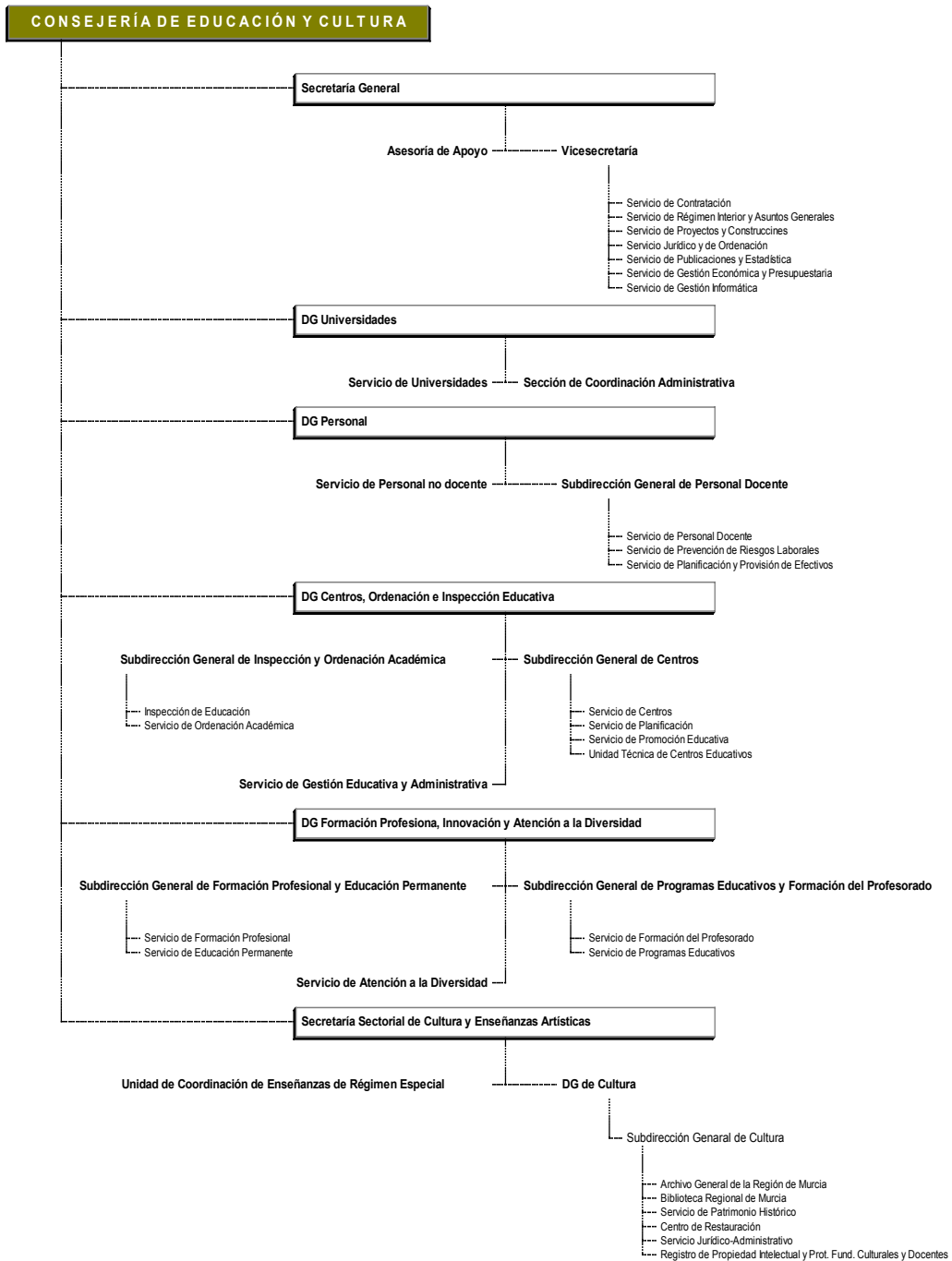

SECRETARÍA GENERAL

SERVICIO DE CONTRATACIÓN

INTRODUCCIÓN

Las funciones atribuidas al Servicio de Contratación figuran en el Decreto 88/2000, de 22 de junio, por el que se establece la Estructura Orgánica de la Consejería de Educación y Universidades, de aplicación según lo dispuesto en la disposición transitoria 1ª del Decreto 72/2003, de 11 de julio, por el que se Establecen los Órganos Directivos de la Consejería de Educación y Cultura, pudiendo resumirse en la tramitación de expedientes de contratación competencia del órgano de contratación de este Departamento, no atribuidos a otras Unidades, es decir, aquellos contratos que tengan por objeto la realización de “servicios escolares complementarios” y “obras de reparación o mantenimiento de Centros Docentes, de presupuesto inferior a 601.012,10 euros”, los primeros atribuidos al Servicio de Promoción Educativa y los últimos al Servicio de Gestión Educativa y Administrativa, ambos de la Dirección General de Centros, Ordenación e Inspección Educativa, hoy de Enseñanzas Escolares.

El total de expedientes iniciados y tramitados en el año 2002 es el siguiente:

CLASIFICACIÓN DE CONTRATOS	Nº DE EXPEDIENTES
OBRAS	11
SUMINISTROS	26
CONSULTORÍAS /ASISTENCIAS TÉCNICAS /SERVICIOS	10
TOTAL	47

EXPEDIENTES DE CONTRATACIÓN DE OBRAS

La Ley de Presupuestos Generales de la Comunidad Autónoma de la Región de Murcia para el año 2002, consignó en el Capítulo VI, “inversión nueva asociada al funcionamiento operativo de los Servicios” del programa 421 A de la Secretaría General, 14.240.980 euros, destinando la mayoría de esos fondos a la construcción de nuevos centros de educación secundaria o a su reforma y ampliación y a la construcción o ampliación de centros de educación infantil y primaria.

Concretamente las obras de infraestructura educativa a que nos referimos y que en todos los casos entrañaron un gasto de carácter plurianual, fueron las siguientes:

“Construcción de un Instituto de Educación Secundaria en Purias-Lorca”.

“Construcción de un Instituto de Educación Secundaria en La Paca-Lorca”.

“Construcción de un Instituto de Educación Secundaria en Fuente Álamo”.

“Construcción de un Instituto de Educación Secundaria en Llano de Brujas-Murcia”.

“Construcción del Nuevo Centro de Educación Infantil y Primaria Juan XXIII de Abarán”.

“Ampliación de 10 aulas en el Instituto de Educación Secundaria Mediterráneo” de Cartagena”.

“Construcción de un Instituto de Educación Secundaria en el Barrio del Carmen, 1ª Fase de Murcia”.

“Ampliación de 17 aulas en el Instituto de Educación Secundaria Francisco de Goya de Molina de Segura”.

Su financiación, desglosada por anualidades es:

OBRA	ANUALIDAD 2002	ANUALIDAD 2003	TOTAL
I.E.S. PURIAS.	492.669,06 €	1.003.398,30 €	1.496.067,36 €
I.E.S LA PACA.	489.383,15 €	996.680,97 €	1.486.064,12 €
I.E.S. FUENTE ALAMO.	853.603,86 €	1.346.773,58 €	2.200.377,44 €
I.E.S. LLANO DE BRUJAS.	517.850,15 €	2.076.089,55 €	2.593.939,70 €
C.E.I Y PRIMARIA EN C.P. JUAN XXIII DE ABARÁN.	185.354,19 €	1.600.545,81 €	1.785.900,00 €
AMPLIACIÓN DE 10 AULAS EN EL I.E.S. MEDITERRÁNEO.	483.671,61 €	207.287,83 €	690.959,44 €
I.E.S EN BARRIO DEL CARMEN.	46.522,73 €	3.367.282,27 €	3.413.805 €
AMPLIACIÓN DE 17 AULAS EN EL I.E.S. FRANCISCO DE GOYA.	151.551,40 €	606.205,60 €	757.757,00 €

Cabe destacar también diversas obras de emergencia de la Dirección General de Cultura a través del Servicio de Patrimonio Histórico a ejecutar en el Castillo de Moratalla, en la Iglesia de Nuestra Señora del Rosario de Bullas y en la Iglesia del Carmen de Mula, y cuyos expedientes han sido tramitados por esta Unidad.

Paralelamente, se continuó con la tramitación de expedientes de obras que, iniciados en años anteriores, por su carácter plurianual o presentar incidencias como modificaciones, prorrogas de plazo, reclamaciones de intereses etc., han continuado durante la anualidad de 2002, entre ellos, destaca la “Construcción de un Instituto de Educación Secundaria en Sangonera la Verde”; “Ampliación de 3 unidades de Educación Infantil en el Colegio Público “El Sifón” de Molina de Segura”; “Construcción de la Escuela Oficial de Idiomas de Cartagena”; “Construcción de un Centro de Educación Infantil y Primaria en Santiago y Zaráiche de Murcia”; “Construcción de Escuela Oficial de Idiomas de Murcia.”; “Construcción de un Instituto de Educación Secundaria en Barrio Peral de Cartagena”; “Construcción de un Instituto de Educación Secundaria en Archena”; “Ampliación y Reforma del Instituto de Educación Secundaria “Diego Tortosa” de Cieza.” ; “Construcción de un Instituto de Educación Secundaria en Archivel- Caravaca de la Cruz”; “Reforma y Ampliación del Instituto de Educación Secundaria de Alquerías- Murcia”

Su financiación, desglosada por anualidades es:

OBRA	ANUALIDAD 2001	ANUALIDAD 2002	TOTAL
I.E.S. Sangonera la Verde.	1.306.847,14 euros	1.151.965,50 euros	2.458.812,64 euros
C.P. “El Sifón” Molina de Segura.	197.726,97 euros	0 euros	197.726,97 euros
Escuela Oficial de Idiomas Cartagena.	510.559,78 euros	781.843,98 euros (Incluye modificado)	1.292.403,76 euros

C.P. Santiago y Zaráiche.	1.111.872,39 euros	0 euros	1.111.872,39 euros
Escuela Oficial de Idiomas Murcia.	567.909,15 euros	928.616,65 euros	1.496.525,80 euros
I.E.S. Barrio Peral.	797.122,35 euros	1.655.609,98 euros	2.452.732,33 euros
I.E.S. Archena.	565.883,55 euros	1.744.470,09 euros	2.310.353,64 euros
I.E.S. Diego Tortosa.	698.721,82 euros	1.417.386,33 euros	2.116.108,15 euros
I.E.S. Archivel.	435.117,73 euros	1.292.685,20 euros	1.727.802,93 euros
I.E.S. Alquerías.	423.692,84 euros	1.082.015,87 euros	1.505.708,71 euros

Así como la tramitación de la anualidad 2002 de los siguientes expedientes de Obras plurianuales de la Dirección General de Cultura:

OBRA	ANUALIDAD 2001	ANUALIDAD 2002	TOTAL
Obras de restauración del Conjunto de la Noria y Acueducto de La Ñora (Murcia)	56.250,91.-€	116.962,51.-€	173.213,42.-€
Obras de restauración de la Iglesia de San Andrés 2ª Fase (fachadas y cubiertas)	12.754,51.-€	119.109,00.-€	131.863,51.-€

OBRA	2001	2002	2003	2004	TOTAL
Obras de restauración de Fachada, Estructura e Interior del Teatro Apolo de El Algar (Cartagena)	4.029,11.-	61.491,03.-	335.847.-	52.651,04.- + modificado 90.769,39= 143.420,43.-	544.787,57.-

EXPEDIENTES DE CONTRATACIÓN DE SUMINISTROS.

La relación de expedientes de suministro tramitados durante la anualidad 2002 es la siguiente:

“Adquisición de equipamiento ciclo formativo “carrocería” I.E.S. San Juan Bosco”. **Importe:24.989,00 euros.**

“ Adquisición equipamiento ciclo formativo “mecanizado” I.E.S. San Juan Bosco”. **Importe: 28.654 euros.**

“Adquisición equipamiento ciclo formativo “realización y planes de obra” en I.E.S. Miguel de Cervantes”. **Importe: 62.104,00 euros.**

“ Adquisición equipamiento ciclo formativo “caracterización” en el I.E.S. Ramón y Cajal”. **Importe:43.529,07 euros.**

“Adquisición Equipamiento ciclo formativo “Montaje y Mantenimiento Instalación de Frio” en el I.E.S. Pedro García Aguilera de Moratalla. **Importe: 101.511,00 euros.**

“Suministro de títulos académicos y profesionales no universitarios”. **Importe: 189.000 euros.**

“Adquisición de Mobiliario Ciclos formativos”. **Importe: 35.242,06 euros.**

Adquisición Tractor para ciclo grado Superior “Gestión y Organización de Recursos Paisajísticos y Naturales” I.E.S. Pedro Aguilera de Moratalla. **Importe: 22.400 euros.**

“Adquisición de equipamiento ciclo formativo “Gestión y Organización de Recursos Naturales” en el I.E.S. Pedro García Aguilera de Moratalla”. **Importe: 65.458,89 euros.**

“Adquisición de material didáctico para centros de educación Infantil y primaria”. **Importe:174.881,34 euros.**

“Equipamiento para ciclo formativo “Carrocería” del I.E.S. Politécnico de Cartagena.” **Importe: 82.894 euros.**

“Equipamiento para ciclo formativo “Sistemas de Telecomunicaciones e Informativos” I.E.S Sanje y S. Juan Bosco.” **Importe: 191.580 euros.**

“Equipamiento para ciclo formativo “Soldadura y Calderería” I.E.S Politécnico y Sanje”. **Importe: 246.721,57 euros.**

“Adquisición material didáctico para diversos I.E.S.” **Importe: 218.394,12 euros.**

“Adquisición de Mobiliario ciclos formativos curso 2002/2003”. **Importe: 30.294,68 euros.**

“Adquisición mobiliario escolar I.E.S. Vicente Medina de Archena”. **Importe: 63.732,75 euros.**

“Adquisición mobiliario escolar I.E.S. Barrio Peral”. **Importe: 59.384,60 euros.**

“Adquisición mobiliario escolar I.E.S. de Archivel” **Importe: 46.272,47 euros.**

“Adquisición mobiliario escolar I.E.S. de Alquerías. **Importe:67.897,12 euros.**

“Adquisición mobiliario escolar I.E.S. Diego Tortosa de Cieza”. **Importe: 67.792,67 euros.**

“Adquisición mobiliario escolar Centros Infantil y Primaria”. **Importe: 194.203,35 euros.**

“Adquisición mobiliario escolar I.E.S. Sangonera La Verde”. **Importe: 59.384,60 euros.**

“Adquisición mobiliario escolar I.E.S.Región de Murcia”. **Importe: 246.485,10 euros.**

“Adquisición de equipamiento ciclo formativo “Prevención de Riesgos Profesionales” en I.E.S Miguel de Cervantes”. **Importe: 161.600 euros.**

“Adquisición “Uillaje didáctico para diversos I.E.S de la Región de Murcia”. **Importe: 60.206,16 euros.**

“Adquisición Material didáctico de laboratorio para diversos I.E.S de la Región de Murcia”. **Importe: 119.813,00 euros.**

Del análisis de la anterior relación se desprende la elevada inversión realizada para la adquisición de equipamiento especialmente destinado a la implantación de Ciclos de Formación Profesional, de material didáctico y de mobiliario escolar, todos con destino a diversos Centros de Educación Infantil, Primaria y Secundaria de la Región.

En segundo lugar, se procedió a la formalización de acuerdos marco con empresas dedicadas a la fabricación y distribución de mobiliario escolar, para de este modo poder adquirir esos bienes por un procedimiento mucho mas ágil, para lo cual fue necesario publicar esa convocatoria en el

Diario Oficial de las Comunidades Europeas, el Boletín Oficial del Estado, y el Boletín Oficial de la Región de Murcia, dando así la máxima publicidad a dicha convocatoria.

Por último, merece especial atención la contratación del “Arrendamiento con opción de compra de material informático con destino a los centros de educativos de la Región dependientes a esta Consejería”, pues aunque adjudicado en 2001, continuó su ejecución durante el 2002 y fue objeto de una novación objetiva para incluir los centros de nueva creación y objeto de ampliación, que implicó un costo adicional de 1.863.181,68 euros a financiar durante 2003 y 2004. Dicha contratación fue imprescindible para la puesta en marcha del proyecto PLUMIER (Intranet Educativa Regional) enmarcado a su vez en el Plan Estratégico de Modernización de la Administración Pública de la Región de Murcia (PEMAR). Por lo demás el gasto quedó configurado del siguiente modo:

2001	2002	2003	2004
142.157,15 euros	2.988.075,43 euros	5.765.872,19 euros	5.765.872,19 euros

EXPEDIENTES DE CONTRATACIÓN DE CONSULTORIA Y ASISTENCIA TÉCNICA Y SERVICIOS.

La relación de expedientes es la siguiente:

“Servicio de Asistencia del Correo Electrónico (PLUMIER)”. **Importe Mensual: 11.095,28 euros.**

“Servicio de Vigilancia de la Salud”. **Importe: 105.177,12 euros.**

“Coordinador de Seguridad y Salud de las Obras de Construcción de un I.E.S. en Fuente Álamo (Murcia)”. **Importe: 9.136,62 euros.**

“Coordinador de Seguridad y Salud de las Obras de construcción de un I.E.S. en Purias (Lorca). **Importe: 5.900 euros.**

“Coordinador de Seguridad y Salud de las Obras de construcción de un I.E.S. en La Paca-Lorca”. **Importe: 6.200 euros.**

“Redacción de Proyecto para la construcción de un I.E.S. en Algezares (Murcia)”. **Importe: 44.892,00 euros.**

“Coordinador de Seguridad y Salud para las Obras en I.E.S en Llano de Brujas (Murcia)”. **Importe: 8.255 euros.**

“Asistencia Técnica para mantenimiento programa informático de nóminas”. **Importe: 28.595 euros.**

“Contratación Agencia de Viajes para desplazamiento de Orquesta de Jóvenes de la Región de Murcia a China”. **Importe: 43.884,00 euros.**

“Coordinador de Seguridad y Salud para las Obras del I.E.S. en el Barrio del Carmen de Murcia”. **Importe: 8.900 euros.**

De la anterior relación cabe destacar, en relación con proyecto PLUMIER (Intranet Educativa Regional) y complementario al suministro de material informático al que antes se ha hecho referencia, por una parte, la continuación de la ejecución de la contratación de la “Asistencia necesaria para el correcto funcionamiento de las configuraciones informáticas de las aulas de centros docentes públicos de la Región” ,adjudicado en 2001 por un importe de 652.454,90 euros, de los que 326.277,46 euros se financiaron con cargo al presupuesto de 2002; y de otra parte la contratación durante 2002 del “Servicio de Asistencia del Correo Electrónico para el personal docente y no docente que desempeña su trabajo en los Centros Docentes Públicos de la Región”, que supuso un gasto de 44.382,12 euros durante 2002 y una previsión para 2003 de 133.143,33 euros.

SERVICIO DE RÉGIMEN INTERIOR Y ASUNTOS GENERALES

Las actividades que han venido desarrollándose en el Servicio de Régimen Interior y Asuntos Generales durante el año 2002, han sido realizadas en cumplimiento de las que le son encomendadas en el artículo 9 del Decreto 88/2000, de 22 de junio (B.O.R.M. de 24 de junio) y en el artículo 9 del Decreto 126/2002, de 18 de octubre (B.O.R.M. de 7 de noviembre).

Este servicio desarrolla sus actuaciones a través de dos secciones:

- Sección de Asuntos Generales y Patrimonio.
- Sección de Control de Calidad de los Servicios.

SECCIÓN DE ASUNTOS GENERALES Y PATRIMONIO

Funciones.

Entre sus funciones se encuentra la ejecución, informe y propuesta de las actividades del Servicio en materia de asuntos generales y patrimoniales así como la gestión y tramitación de los asuntos generales de la Consejería no atribuidos a otra unidad administrativa, entre las que cabe citar entre otras las siguientes:

- Contratación y adquisición de bienes y servicios para la Secretaría General.
- Tramitación y pago de los expedientes derivados de las contrataciones y adquisiciones citadas en el apartado anterior.
- Suscripciones a los BB. OO. del Estado y de la Región, a repertorios de legislación y jurisprudencia, publicaciones periódicas, adquisición de libros, etc.
- Relaciones con proveedores y con empresas suministradoras de bienes y servicios.
- Reparación de las averías producidas en los distintos bienes y servicios, encargando de ello a los profesionales correspondientes.
- Elaboración de memorias para transferencia de créditos dentro del programa presupuestario de la Secretaría General.
- Tramitación del pago de los recibos correspondientes a los bienes y servicios consumidos por la Secretaría General (energía eléctrica, teléfono, correos, mensajería, etc.).
- Adquisición de bienes homologados o de contratación centralizada (material de oficina, material informático, mobiliario, etc.) por parte de la Secretaría General.
- Información a otros centros gestores sobre adquisición de bienes homologados o de contratación centralizada (Relaciones y catálogos, anexos para su adquisición, etc.)
- Relaciones con la Dirección General de Patrimonio, con motivo de los expedientes de contratación centralizada de bienes y servicios (menaje y enseres, limpieza de edificios, seguros de vehículos, comunicaciones, etc.) y con motivo de expedientes patrimoniales, como son la

coordinación en las tareas de aceptación de solares para la construcción de Institutos de Educación Secundaria.

- Incidencias sobre bienes inmuebles (solicitudes de actualización de rentas, informes sobre situación jurídica, solicitudes de reversión, etc.).
- Relaciones con las Comunidades de Propietarios de edificios, donde esta Consejería tiene dependencias administrativas.
- Actas de recepción de bienes muebles inventariables adquiridos por la Secretaría General.
- Elaboración de los certificados de inventario de todos aquellos expedientes que suponen gastos de inversión de capítulo VI realizados por esta Consejería.
- Coordinación, organización y distribución de los Ordenanzas y del personal propio de limpieza.
- Tramitación de gastos protocolarios de la Secretaría General.
- Tramitación de expedientes de indemnización por razón de servicios del personal de la Secretaría General.
- Gestión y mantenimiento de los vehículos adscritos a la Secretaría General y peticiones de vehículos al Parque Móvil.
- Tramitación de las autorizaciones para aparcar en el parking de la Consejería.
- Coordinación con el Servicio de Seguridad y control de accesos dependiente de la Dirección General de Patrimonio.
- Coordinación para el uso del Salón de Actos de la Consejería.
- Realización de funciones de imprenta y reprografía a toda la Consejería.
- Encargos de impresos a la Imprenta Regional.
- Estudio de aprovechamiento y gestión de los recursos inmobiliarios de la Consejería.
- Gestión de los pedidos de material de oficina y productos de limpieza para toda la Consejería.
- Gestión y coordinación de los envíos masivos que se realizan desde esta Consejería tanto a Centros docentes, como a organismos oficiales.
- Gestión de todas aquellas actuaciones de mantenimiento de los edificios, aparatos e instalaciones de la Consejería.
- Apoyo, asesoramiento y colaboración con las Direcciones Generales en materia de adquisición de mobiliario y equipamiento, así como en traslados de personal y enseres.
- Colaboración en la preparación de actos públicos y eventos de la Consejería.

La variedad de características de todas estas actividades, deducibles de su mero enunciado, hacen difícil el reducir a cifras todas las tareas llevadas a cabo durante el año 2002. No obstante, las que por su naturaleza pueden cuantificarse, se resumen así:

Capítulo II-Gastos corrientes en Bienes y Servicios

expedientes tramitados correspondientes a reparación, mantenimiento y conservación (Art 21):	32
expedientes tramitados correspondientes a material, suministro y otros (Art 22):	348
expedientes tramitados correspondientes a gastos diversos (concepto 226):	114
expedientes tramitados correspondientes a indemnizaciones por razón del servicio (Art 23):	266
Total expedientes capítulo II	760

Capítulo VI - Inversiones reales (nº de expedientes) **116**

Número de Certificados de Inventario **1249**

Se distribuyen de la siguiente forma:

Altas Onerosas por compra	918
Altas por entrega promocional	4
Bajas por pérdida obsolescencia o deterioro	2
Altas en preinventario	196
Altas en bolsa transitoria	38
Liquidación positiva o mejora	19
Liquidación de bolsa transitoria y preinventarios	72

Otras gestiones realizadas.

- Adquisición de un Citroen Berlingo para el servicio de reparto diario de documentación y correspondencia por importe de 11.294,29 €.
- Adquisición de mobiliario de oficina y equipamiento por importe de 51.604,20 €.
- Adecuación del control de accesos de la Consejería, creando un espacio para los vigilantes.
- Búsqueda de locales y gestión de la adecuación de un centro escolar en Casillas con destino a archivo de la Consejería.
- Colaboración, asesoramiento y emisión de informes de obras con la Dirección General de Formación Profesional, Innovación y Atención a la Diversidad, en materia de eliminación de barreras arquitectónicamente en Centros Docentes.

Actuaciones a destacar en materia de mantenimiento.

En el mes de enero, como consecuencia de la remodelación de la Consejería y de la integración de las competencias en materia de Cultura, se asume la dirección técnica del contrato de conducción y mantenimiento de la Biblioteca Regional, así como el mantenimiento de los locales de los Archivos Histórico y Provincial, Taller de Restauración (Verónicas) en lo referente a:

- Aire acondicionado.
- Calefacción.
- Iluminación.
- Equipos.
- Sistemas y equipos de vigilancia. (Extintores, grupo de presión, control y sistemas de protección contra incendios, cámaras de televisión, sistemas antihurto, etc.)

Se realizaron estudios técnicos, para acometer las diferentes deficiencias y los grados de estas en todo el edificio, y poder subsanar de modo eficiente dichos defectos.

Se dio prioridad a las más urgentes dejando para un mantenimiento planificado aquellas que no representan una necesidad inmediata.

En el mes de febrero se acondicionaron los locales del Consejo Escolar en el edificio de la Plaza Fontes reparando y revisando los distintos cuadros eléctricos existentes. Así mismo se reforzó la toma de tierra del edificio colocando más picas.

Durante el mismo periodo se procedió a la instalación de iluminación en las dependencias del Director General de Formación Profesional.

Durante marzo y abril se procedió a la realización, junto con el Ayuntamiento de Murcia, del desvío de la línea de Media Tensión en el solar destinado a la construcción del Instituto de Llano de Brujas.

También se realizaron estudios para la instalación de voz / datos en el edificio de Artes Escénicas (Dirección General de Cultura).

En el periodo comprendido entre mayo y octubre se realizaron una serie de actuaciones de las cuales cabe destacar:

- Estudio técnico para la colocación de los distintos aparatos de aire acondicionado en Dirección General de Formación Profesional.
- Colocación y puesta en marcha de dichos aparatos.
- Realización, ejecución y puesta en marcha del proyecto de Media Tensión en el Instituto Diego Tortosa de Cieza.
- Reparaciones varias en el Centro de Restauración Verónicas
- Se acondicionan despachos de la Dirección General de Universidades (Edif. Galerías), colocando ventanas de aluminio.

Durante los meses de noviembre y diciembre cabe señalar:

- Realización y ejecución del proyecto del sistema contra incendios en la Biblioteca Regional.
- Revisión de toda la instalación contra incendios existente y se solucionaron pequeñas deficiencias en el edificio sede de la Consejería.
- Se realizan revisiones semanales de todos los edificios administrativos dependientes de la Consejería, subsanando averías y fallos en las instalaciones, coordinando en todo momento estos trabajos con los servicios concertados de mantenimiento.
- Con motivo de las elecciones sindicales del personal docente, se procedió al montaje y posteriormente el desmontaje de cabinas electorales, repartidas en colegios e institutos de enseñanza secundaria.
- Se realizó un estudio técnico sobre la instalación eléctrica en Isaac Albéniz (Archivo Histórico).
- Se acometió la preinstalación del suministro eléctrico en “Costas” (Edif.Línea), y se elaboró un estudio de todo lo necesario para el acondicionamiento en su futura adhesión al edificio sede (Edificio Torre).

Todas estas actividades se conjugaron durante el año con reparaciones de pequeños desperfectos (cerraduras, puertas descolgadas, colocación de nuevas luminarias...) y trabajos de pequeña envergadura en todas las dependencias de esta Consejería.

Negociado de registro.

Desde este negociado se produce el reparto individualizado de la documentación de entrada a todos los servicios; así como, el registro y control de los escritos de salida de los escritos de salida de esta Consejería.

Sus actuaciones se pueden cuantificar de la siguiente manera

	ENTRADA		TOTAL	SALIDA		TOTAL	ARTº.38
ENERO	1	9.684	9.684	1	3.532	3.532	95
FEBRERO	9.685	18.611	8.927	3.533	9.782	6.250	154
MARZO	18.612	31.412	12.801	9.783	14.276	4.494	138
ABRIL	31.413	49.478	18.066	14.277	20.161	5.885	370
MAYO	49.479	63.750	14.272	20.162	27.210	7.049	140
JUNIO	63.751	74.707	10.957	27.211	32.332	5.121	106
JULIO	74.708	86.865	12.158	32.333	36.466	4.134	136
AGOSTO	86.866	89.738	2.873	36.467	37.604	1.138	37
SEPTIEMBRE	89.739	97.847	8.109	37.605	41.230	3.626	84
OCTUBRE	97.848	108.668	10.821	41.231	47.762	6.532	93

NOVIEMBRE	108.669	122.150	13.482	47.763	52.092	4.330	122
DICIEMBRE	122.151	129.162	7.012	52.093	56.887	4.795	126
TOTAL			129.162			56.887	1.601

Gráfica de distribución por meses del número de entradas y salidas.



El punto máximo de la gráfica en el registro de entrada corresponde al mes de **abril**, en el que se inicia el plazo de procedimientos de inclusión en listas de interinos; también es significativo el mes de **mayo** debido a las actuaciones derivadas de convocatorias como ayudas de acción social y otras de distinta naturaleza. Durante el mes de **agosto** la actividad disminuye hasta su punto más bajo; a continuación, desde el mes de **septiembre**, como consecuencia del inicio del curso, se observa un aumento progresivo de actividad, culminando en el mes de **noviembre** debido a los concursos de traslados de cuerpos docentes.

A continuación se relacionan funciones que se enmarcan dentro del ámbito de actuación de este Negociado.

- Información presencial y telefónica en relación con la recepción de los escritos y servicio competente para su resolución. Consultas no cuantificables.
- Información interna y asesoramiento de antecedentes en relación con todo tipo de escritos de salida y entrada competentes de la Consejería.
- Realización de un reparto individualizado a los siguientes departamentos, una vez deducida la competencia para resolver:
 1. CONSEJERO.
 2. SECRETARIA GENERAL.
 3. VICESECRETARIA.

4. SECRETARIA SECTORIAL DE CULTURA Y ENSEÑANZAS ARTÍSTICAS.
 5. DIRECCION GENERAL DE PERSONAL.
 6. DIRECCION GENERAL DE CENTROS, ORDENACIÓN E INSPECCION.
 7. DIRECCION GENERAL DE UNIVERSIDADES.
 8. DIRECCION GENERAL DE CULTURA.
 9. DIRECCION GENERAL DE FORMACIÓN PROFESIONAL, INNOVACIÓN EDUCATIVA Y ATENCIÓN A LA DIVERSIDAD
 10. SUBDIRECCIÓN GENERAL DE CENTROS.
 11. SERVICIO DE REGIMEN INTERIOR.
 12. SERVICIO DE ORDENACIÓN ADMINISTRATIVA Y PUBLICACIONES.
 13. SERVICIO DE GESTION INFORMATICA.
 14. SERVICIOS DE PROYECTOS Y CONSTRUCCIONES.
 15. SERVICIO JURÍDICO.
 16. SERVICIO ECONOMICO Y PRESUPUESTARIO.
 17. SERVICIO DE CONTRATACIÓN.
 18. SERVICIO DE PROMOCION EDUCATIVA.
 19. SERVICIO DE GESTION EDUCATIVA Y ADMINISTRATIVA.
 20. SERVICIO DE PLANIFICACIÓN Y PROMOCION DE EFECTIVOS.
 21. SERVICIO DE ORDENACIÓN ACADEMICA.
 22. SERVICIO DE INSPECCION EDUCATIVA.
 23. SERVICIO DE PERSONAL DOCENTE NO DOCENTE.
 24. SERVICIO DE PERSONAL DOCENTE.
 25. SERVICIO DE CENTROS.
 26. INTERVENCIÓN DELEGADA.
 27. UNIDAD TÉCNICA DE CENTROS EDUCATIVOS.
 28. RELACIONES COLECTIVAS.
 29. INSPECCION MEDICA.
 30. LICENCIAS POR ENFERMEDAD (Se realiza una separación exhaustiva a fin de agilizar la sustitución de profesorado en licencia por enfermedad)
 31. SELECCIÓN PRIORIZADA DE CORRESPONDENCIA DE CONSEJERIAS, JUZGADOS, DELEGACIÓN DEL GOBIERNO, MINISTERIOS, VENTANILLAS UNICAS.
- Compulsa de documentos. Esta actividad no es cuantificable. Debido a las peculiaridades del personal adscrito a la Consejería y ámbito competencial de la misma, se realizan masivamente tanto para Convocatorias propias (constan en la memoria del Negociado de Información) como para convocatorias de otras comunidades autónomas u otros organismos.
 - En la Consejería existen dos órganos de contratación. Desde el negociado de registro se lleva el control y certificación de las ofertas económicas de contratos administrativos, entre los que cabe destacar:
 - ✓ Contratación de obras de construcción y ampliación de centros docentes.
 - ✓ Contratación de adquisición de equipamiento, adquisición de materiales didácticos, etc.
 - ✓ Contratación para la redacción y ejecución de obras.
 - ✓ Líneas M.T., instalación B.T., acondicionamientos, reposiciones, calefacción centros, vigilancia de la salud, etc,
 - ✓ Contratación Transporte Escolar centros docentes.

✓ Contratación Servicio de Comedor Escolar centros docentes.

- FAX. Debido a la generalización del uso de este medio, el negociado está dotado de dos líneas. Se realizan envíos masivos de circulares y comunicaciones a centros docentes con control de recepción y reenvío.
- Certificaciones de entrada de documentos, a petición del interesado para justificación de la presentación de documentos o justificación a otros organismos.
- Envíos de documentos a otros organismos, realizando los escritos de remisión.
- Asesoramiento sobre:
 - cumplimentación de solicitudes e impresos formalizados
 - diversos temas derivados de la presentación, tramitación y resolución de las solicitudes y peticiones de certificados u otro tipo de gestiones.

A continuación se ofrecen algunos ejemplos, con el número de entradas en convocatorias que generan una afluencia excepcional de personas al registro.

CONVOCATORIA	NUMERO ENTRADAS
AYUDA ACCION SOCIAL (DOCENTE Y NO DOCENTE)	8.997
CONCURSOS DE TRASLADOS PERSONAL DOCENTE Y NO DOCENTE	3.131
PROCEDIMIENTOS INCLUSIÓN LISTA INTERINOS	9.552

En el siguiente gráfico, se muestra la distribución de los documentos de entrada por centros directivos.

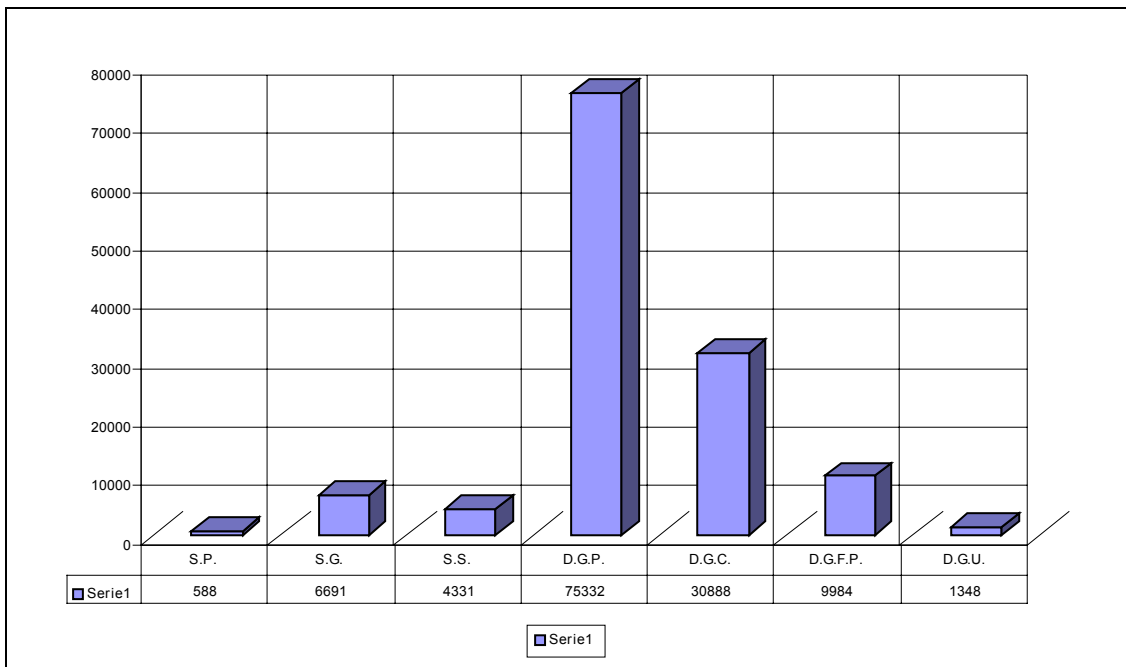

S.P.	SECRETARIA PARTICULAR DEL CONSEJERO
S.G.	SECRETARIA GENERAL
S.S.	SECRETARIA SECTORIAL DE CULTURA Y ENSEÑANZAS ARTÍSTICAS

D.G.P.	DIRECCION GENERAL DE PERSONAL
D.G.C.	DIRECCION GENERAL DE CENTROS, ORDENACION E INSPECCION
D.G.F.P.	DIRECCION GENERAL DE FORMACION PROFESIONAL, INNOVACION EDUCATIVA Y ATENCION A LA DIVERSIDAD
D.G.U.	DIRECCION GENERAL DE UNIVERSIDADES

Página web y resumen de prensa.

Desde este servicio se realiza, a través del periodista ubicado en el mismo, el mantenimiento actualizado de la Página WEB institucional de esta Consejería y la elaboración del resumen de prensa diaria, regional y nacional, que se remite a todos los Directores y Subdirectores Generales y a algunas Jefaturas de Servicio, así como a quienes figuran en el protocolo de envío.

Respecto del principal cometido, la información electrónica a través de Internet, su actualización es diaria en lo que a contenidos educativos que publican los Boletines Oficiales de la Región de Murcia y del Estado se refiere. Además, puntualmente se inserta información sobre convocatorias periódicas para la adjudicación de vacantes por sustitución a interinos de E. Primaria y E. Secundaria, incluyéndose en estos últimos a los profesores técnicos de FP y demás cuerpos de Enseñanzas Artísticas y de Idiomas.

También se publica, habiendo mejorado la puntualidad en algunos casos, las diferentes convocatorias que puedan surgir de cualquier Dirección General (becas, cursos, seminarios, jornadas, concursos-oposición, concursos de traslados, etc).

En el capítulo de cifras y datos estadísticos, los números son tan fríos como explícitos:

PÁGINA WEB

Durante el periodo anual correspondiente a 2002, el número de visitas recibidas ascendió a 395.000. Frente a las 320.000 del año anterior, el aumento registrado fue del 23'5 %. Exceptuando el mes de agosto, que registró menos entradas de la media (18.500 aproximadamente), suele estar muy igualado el número de visitantes mensuales, oscilando entre los 30.000 y los 35.000. También cabe destacar, en este aspecto, que el mes de julio, por la gran cantidad de información que se vertía diariamente, el contador de entradas alcanzó la cifra de 65.000. El día de más actividad, algo lógico en parte, fue el día 29 de julio, con 3.704 visitas.

Por lo que al correo electrónico respecta y como quiera que la dirección más conocida, y utilizada, es la que aparece en la WEB, en esta terminal se recibieron **3.700 correos**, 200 más que durante el año anterior, aunque en realidad fue de 1000 el aumento ya que dejaron de contabilizarse los 800 que en el resumen anterior pertenecían al cortafuegos que advertía los portadores de virus.

Algo que en un principio resultó preocupante fue la desaparición del citado cortafuegos, aunque posteriormente se fue detectando las formas en las que aparecen estos correos infectados, eliminados inmediatamente sin llegar a abrirlos.

Así, la cifra global puede quedar distribuida de la siguiente forma:

- **900** eran transmisores de **virus**.
- **300** fueron **reenviados al Negociado de Información** para que desde allí se contestara a las cuestiones demandadas.
- **800** obedecen a un nuevo apartado cual es el de la **publicidad** de todo tipo (viajes por Internet, elementos informáticos, ofertas de todo tipo de viajes, libros, etc).

- Aproximadamente **200** fueron **reenviados** a sus correspondientes **Direcciones Generales** al ser temas que podían escapar al cometido de información.
- En un cálculo aproximativo, **800 se han contestado desde aquí.**
- Otros **700 no se contestaron** por cuanto eran sugerencias, insultos, felicitaciones por cualquier información puntual, solicitudes de cambio de teléfonos o enlaces con WEBS, etc.

RESUMEN DE PRENSA

Por lo que al **resumen de prensa** se refiere, se escudriñaron más de 2000 periódicos de La Verdad, La Opinión, El Faro, El Mundo, El País y ABC, elaborándose un **dossier total superior a las 5.000 hojas** que, además de quedar archivado y custodiado, se facilitó a más de veinte destinatarios.

SECCIÓN DE CONTROL DE CALIDAD DE LOS SERVICIOS

Naturaleza.

La Sección de Control de Calidad de los Servicios se crea el año 1996 a través de los Decretos de Estructura de las diferentes Consejerías.

La importancia creciente que la calidad va adquiriendo en el seno de toda organización, productiva o prestadora de servicios, pública o privada, lleva a que se reconozca y regule en el seno de la Administración Regional desde 1996, con el rango de Sección, pero con la peculiaridad de estar bajo la coordinación y directrices de la Dirección General de Recursos Humanos y Coordinación Administrativa de la Consejería de Economía y Hacienda.

Las funciones genéricas encomendadas son:

1. Elaboración de programas relativos a la organización y métodos de trabajo para racionalizar el funcionamiento de los servicios de los distintos Centros y Unidades de la Consejería, y la optimización de las instalaciones y de los recursos humanos y materiales.
2. Propuesta, ejecución e informe de las actividades del Servicio en materia de control de calidad de los servicios e información general administrativa y asistencia al ciudadano.

A esto se debe añadir la incorporación de la Unidad de Información de la Consejería con la actividad continua e intensa que recae sobre los que prestan sus servicios en la misma.

Para el cumplimiento de estas funciones, incluidas las encomendadas directamente por la Dirección General de Recursos Humanos y Organización Administrativa, se cuentan con los siguientes medios personales:

- ★ El Jefe de Sección.
- ★ La unidad de información, que se compone de dos Negociados, con un total de siete personas.
- ★ Una Administrativa, dividida entre dos Secciones.

Objetivos.

Los objetivos principales que han sido marcados a medio plazo para las Secciones de Control de Calidad se concretan en;

- 1) Directorio Informatizado de la Comunidad Autónoma.
- 2) Inventario de Procedimientos.
- 3) Proyecto PEMAR (Plan Estratégico de Modernización de la Administración Regional), en el proyecto de Directorio Informatizado.
- 4) Proyecto de Ley de adecuación a la Ley 30/1992, modificada por la Ley 4/1999, en adelante Proyecto E-499.
- 5) Actualización de los ficheros que contienen datos de carácter personal, susceptibles de ser protegidos.
- 6) Unidad de Información.

Actividades.

La actividad concreta de la Sección a lo largo de 2002 en cada uno de los objetivos o líneas de actuación principales, se pueden concretar como sigue:

DIRECTORIO INFORMATIZADO DE LA COMUNIDAD AUTÓNOMA

Se trata de disponer de una base de datos profesionales del personal de la Comunidad Autónoma disponible para su consulta por los usuarios internos y los clientes de la Administración que puedan interesarse en algún tema concreto, por lo que dispondrá, para su consulta de:

- ⇒ Nombre y apellidos.
- ⇒ Unidad Orgánica a la que está adscrito realmente, no formalmente.
- ⇒ Centro en que presta sus servicios.
- ⇒ Planta, puerta y despacho.
- ⇒ Teléfono.
- ⇒ Funciones principales de que se ocupa en su puesto de trabajo.

Para que el Directorio pueda ser un instrumento eficaz, ágil y asequible es necesario tener una base de datos completa, que permita su consulta por cualquier usuario con un mínimo de conocimientos informáticos. De ahí la importancia de su mantenimiento, con el fin de que estén permanentemente actualizados.

En el presente año se ha ido incorporando el personal docente que presta sus servicios en las unidades administrativas, pero no los que ejercen su labor de docencia.

En concreto, para poder hacer realidad lo apuntado, las actuaciones concretas que se han realizado han sido durante el año 2002:

ALTAS:

	ALTAS FI	ALTAS LE	REINGRESOS	TOTAL ALTAS
ENERO	32	3	1	36
FEBRERO	44	18	1	63
MARZO	41	14	1	56

ABRIL	20	6	157	183
MAYO	32	7	0	39
JUNIO	40	3	1	44
JULIO	34	11	1	46
AGOSTO	3	0	0	3
SEPTIEMBRE	7	13	0	20
OCTUBRE	58	86	1	145
NOVIEMBRE	50	18		68
DICIEMBRE	12			12
TOTALES	373	179	163	715

BAJAS:

	BAJAS FI	BAJAS FU	BAJAS LE	EXCEDENCIAS	TOTAL BAJAS
ENERO	44	7	6	1	58
FEBRERO	19	7	0	1	27
MARZO	25	8	15	0	58
ABRIL	26	5	6	0	37
MAYO	22	3	1	0	26
JUNIO	36	5	102	0	143
JULIO	44	4	16	0	64
AGOSTO	15	0	3	1	19
SEPTIEMBRE	17	1	3	0	21
OCTUBRE	24	3	3		30
NOVIEMBRE	25	9	1	1	36
DICIEMBRE	12	1	20		33
TOTALES	309	53	176	4	552

CAMBIOS:

	CAMBIOS DE CENTRO	CAMBIOS DE PUESTO	CAMBIOS DE ADSCRIPCIÓN	TOTAL CAMBIOS
ENERO	9	24	0	33
FEBRERO	5	6	0	11
MARZO	2	1	1	4
ABRIL	33	3	281	317
MAYO	6	5	0	11
JUNIO	4	2	0	6
JULIO	6	9	0	15
AGOSTO	0	0	0	0
SEPTIEMBRE	14	0	0	14
OCTUBRE	2	3	0	5
NOVIEMBRE	2	9	0	11
DICIEMBRE	4	2	0	6
TOTALES	87	64	282	433

TOTALES:

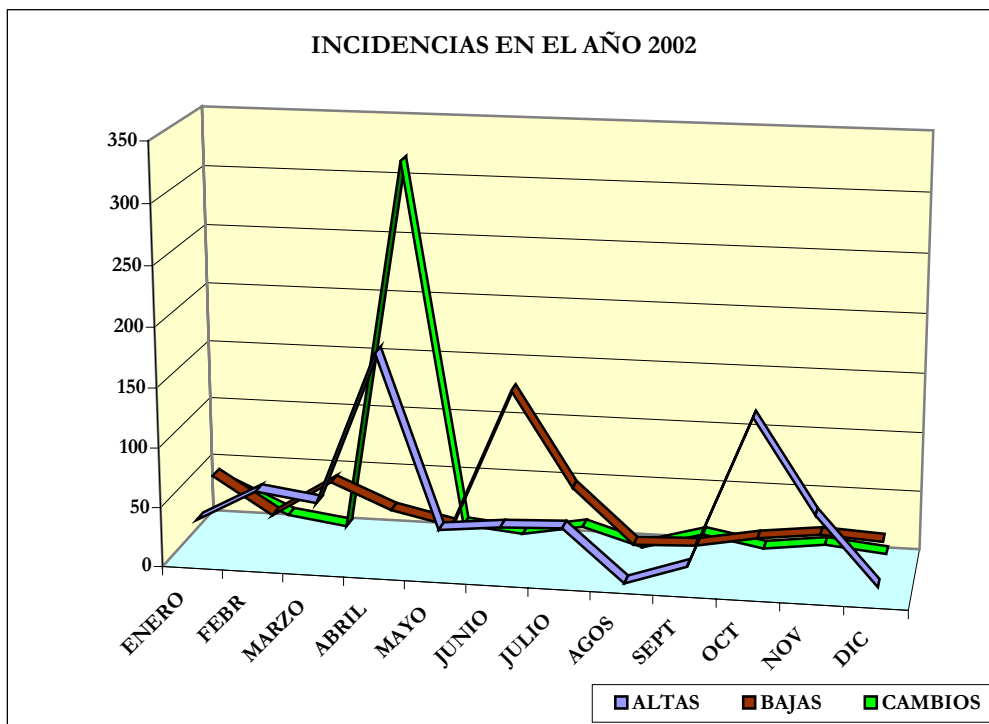
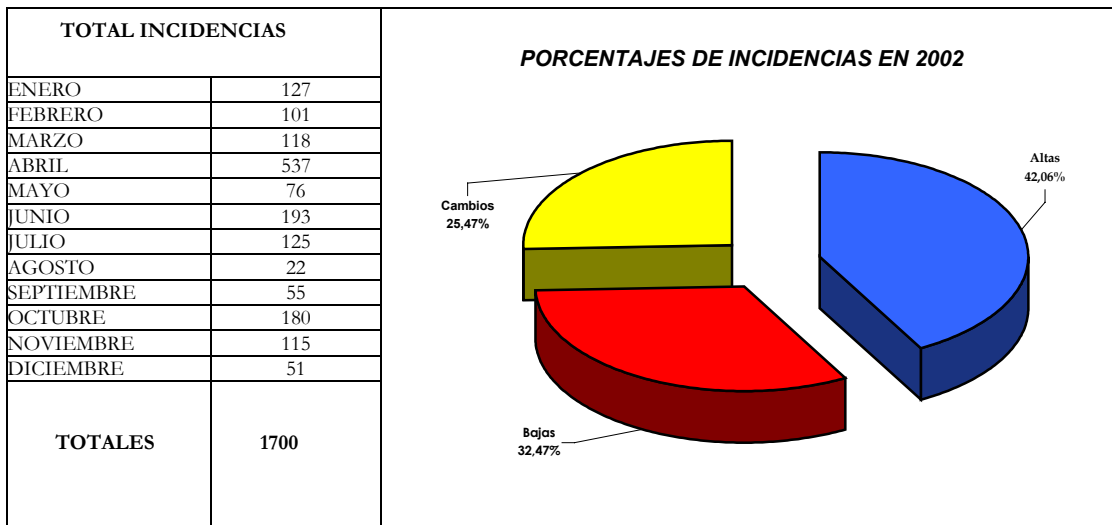

INVENTARIO DE PROCEDIMIENTOS.

En el año 2002 la principal y más compleja función se centra en el mantenimiento de la base de datos de normas estatales que tratan de materia educativa y la autonómica, con la que se van elaborando las fichas de procedimientos identificados, con un mínimo de garantías.

El fruto de este trabajo es una base de datos de unas 600 normas,

Los procedimientos en alta y codificados ascienden a los 186, con el consiguiente mantenimiento y actualización conforme se han producido los cambios normativos.

PROYECTO PEMAR (PLAN ESTRATÉGICO DE MODERNIZACIÓN DE LA ADMINISTRACIÓN REGIONAL), EN LOS PROYECTOS SECTORIALES.

El PEMAR es un proyecto ambicioso de modernización de la Administración Regional a través de las nuevas tecnologías.

A causa de su amplitud, diversidad y complejidad, se divide en una serie de proyectos más específicos, participando activamente en el **DIC** (Directorio Informatizado):

- 1) Asesoramiento a los responsables de Calidad de las diferentes Consejerías en este tema concreto, a causa de los cambios provocados por la resolución del Concurso de Traslados.
- 2) Atención de consultas en número más que significativo, a causa de que el teléfono del Jefe de Sección de Calidad aparece en las nóminas, para la solución de posibles errores.

PROYECTO DE LEY DE ADECUACIÓN A LA LEY 30/1992, MODIFICADA POR LA LEY 4/1999, EN ADELANTE PROYECTO E-499.

A lo largo del año 2002 se han identificado y depurado los procedimientos que han de ir contemplados en el futuro Decreto, en coordinación con los gestores y con el Servicio Jurídico, quedando finalizados todos los trabajos.

ACTUALIZACIÓN DE FICHEROS AFECTADOS POR LA LEY ORGÁNICA 15/1999, DE 13 DE DICIEMBRE, DE PROTECCIÓN DE DATOS DE CARÁCTER PERSONAL Y SU ADECUACIÓN A LA SENTENCIA DEL TRIBUNAL CONSTITUCIONAL 292/2000, SOBRE EL RECURSO DE INCONSTITUCIONALIDAD DE ALGUNOS ARTÍCULOS DE LA LO, PROMOVIDO POR EL DEFENSOR DEL PUEBLO.

Aparte de los trabajos de actualización de los ficheros existentes, en coordinación con los gestores y el Servicio jurídico, se ha instado a los distintos Centros Directivos a que, con ayuda de los datos obrantes en la Sección, se identifiquen aquellos ficheros existentes como fruto de las transferencias educativas y que puedan ser susceptibles de protección, para proceder a su alta ante la Agencia Nacional de Protección de Datos, previo visto bueno del Servicio Jurídico.

REUNIONES PERIÓDICAS

Los responsables de Calidad de toda la Administración Regional mantienen reuniones semanales de coordinación, puesta al día, impulso de nuevos proyectos, etc. con los responsables de la Dirección General de Recursos Humanos y Organización Administrativa.

ATENCIÓN DE CONSULTAS TELEFÓNICAS

En las nóminas que recibe el personal no docente aparece el nombre y apellidos y teléfono del Jefe de la Sección, por si el empleado público tiene alguna duda, consulta o notificación de cambios de domicilio u otros.

Tal circunstancia conlleva un número importantísimo de atención de consultas telefónicas y algunas presenciales a lo largo del año.

Unidad de información.

Entre sus funciones se encuentran las de informar sobre los fines, competencias y funcionamiento atribuidos a la Consejería de Educación y Cultura; entregar documentación, expedición de certificados, atender y tramitar peticiones y facilitar el conocimiento de disposiciones generales y actos administrativos en materia de educación y cultura.

Durante el año 2002, se ha mantenido actualizado, por el personal destinado en el Negociado de Información, un archivo informático ordenado en carpetas y subcarpetas, con todos los temas relacionados con las competencias y funciones atribuidas a la Consejería. También se ha mantenido un archivo convencional con el mismo sistema de ordenación.

En estos archivos se graban y guardan como documentos, todas las disposiciones, convocatorias, resoluciones, listados, etc., que se publican en el Boletín Oficial del Estado, en el Boletín Oficial de la Región de Murcia y las que sólo se publican en el tablón de anuncios de la Consejería. En el ejercicio 2002, se han publicado en el B.O.E. Y B.O.R.M., 872 disposiciones relacionadas con educación y cultura.

Una vez procesada la información e introducida en el archivo informático se remite, diariamente, por correo electrónico a la Vicesecretaría, Secretaría Sectorial de Cultura, Direcciones Generales y a todos los Servicios de la Consejería, un resumen con las disposiciones publicadas en los Diarios Oficiales y los documentos correspondientes en formato "Word" o "PDF.

Entre las disposiciones mencionadas en el párrafo anterior, se han publicado durante el ejercicio las siguientes convocatorias y procedimientos:

- 1) acreditación ejercicio dirección centros. BORM 10-01-02 y 23-10-02.
- 2) admisión de alumnos. BORM 12-04-02, 18-04-02 y 02-05-02.
- 3) adscripción del profesorado, redistribución de efectivos. BORM 07-06-02 y 08-06-02.
- 4) adscripción profesorado en extranjero. profesores. BOE 28-02-02.
- 5) adscripción profesorado en extranjero. asesores. BOE 28-02-02.
- 6) a p a. ayudas para financiar actividades y gastos de mantenimiento. BORM 06-11-02.
- 7) a p as. ayudas para actividades extraescolares. BORM 15-10-02.
- 8) auxiliares de conversación. centros de Estados Unidos. BOE 09-01-02.
- 9) auxiliares de conversación. centros de Estados Unidos y Canadá. BOE 23-08-02.
- 10) auxiliares de conversación. centros de grado medio en Austria, Bélgica, Francia, Irlanda, Italia, Reino Unido y Alemania. BOE 08-11-02.

- 11) auxiliares de conversación. ofrecimiento de la embajada de Francia de cuatro becas de investigación. BOE 27-02-02.
- 12) auxiliares de conversación. ofrecimiento de la embajada de Italia de siete becas para profesores españoles de italiano. BOE 17-04-02.
- 13) auxiliares de conversación. profesores bilingües en centros escolares de los estados unidos. BOE 09-01-02.
- 14) auxiliares de conversación profesores bilingües en centros educativos de Bulgaria, Chequia, Eslovaquia, Hungría, Polonia, Rumania y Rusia. BOE 11-06-02.
- 15) ayudas de acción social. convocatoria. BORM 15-02-02.
- 16) ayudas económicas formación profesorado personal docente en el exterior. BOE 17-01-02.
- 17) ayudas económicas formación profesorado ayudas económicas individuales para la participación en actividades. BORM 14-05-02.
- 18) becas y ayudas cursos de lengua francesa en Francia en julio. BOE 16-02-02.
- 19) becas y ayudas cursos de lengua inglesa en Gran Bretaña e Irlanda, durante julio o agosto. BOE 19-02-02.
- 20) becas y ayudas. cursos de inglés técnico en Gran Bretaña e Irlanda. BOE 19-02-02.
- 21) becas y ayudas. cursos lengua inglesa, francesa o alemana, para alumnos universitarios. BOE 19-02-02.
- 22) becas y ayudas. alumnos que vayan a iniciar estudios universitarios. BOE 26-02-02.
- 23) becas y ayudas actividades de promoción, formación y cooperación universitaria. BORM 26-10-02.
- 24) becas y ayudas; ayudas para alumnos con necesidades educativas especiales. BOE 14-05-02.
- 25) becas y ayudas; segundo ciclo de educación infantil. BOE 16-07-02.
- 26) becas y ayudas de carácter general para alumnos de niveles postobligatorios no universitarios y para universitarios. BOE 17-07-02.
- 27) becas y ayudas; adquisición de libros de texto y material didáctico. BOE 14-05-02.
- 28) becas y ayudas; realización de estudios universitarios fuera de la región de Murcia. BORM 16-05-02.
- 29) becas y ayudas; becas de movilidad para alumnos universitarios que cursan estudios fuera de su comunidad autónoma. BOE 16-07-02.
- 30) becas y ayudas; beca-colaboración redinet. BORM 03-01-02 y 28-12-02.
- 31) becas y ayudas; colaboración bibliotecaria. BORM 04-07-02.
- 32) becas y ayudas; aula de verano "ortega y gasset". BOE 22-05-02.
- 33) becas y ayudas; colaboración archivística en el archivo central. BORM 30-12-02.
- 34) becas y ayudas; alumnos de formación profesional para la realización de prácticas formativas en centros de trabajo. BORM 19-06-02.
- 35) becas y ayudas; alumnos, estudios no universitarios en el exterior. BOE 05-06-02.
- 36) becas y ayudas; formación en investigación, documentación e innovación educativa en el centro de investigación. BOE 05-11-02.
- 37) becas y ayudas; formación en tecnologías de la información. BOE 13-11-02.

- 38) becas y ayudas; autoprotección escolar. BORM 06-03-02.
- 39) becas y ayudas; ayudas para participar en colonias de vacaciones. alumnos de 5º y 6º de primaria y 1º de eso. BOE 02-03-02.
- 40) comisiones de servicios; normativa y convocatoria de carácter humanitario por razones de salud y de carácter docente. BORM. 31-05-01.vigente año 2002.
- 41) comisiones de servicios; asesores de centros de profesores y recursos. BORM 07-06-02.
- 42) comisiones de servicios; equipos de orientación educativa. BORM 08-06-02.
- 43) comisiones de servicios; currículo integrado hispano-británico. BORM 10-05-02.
- 44) comisiones de servicios en centro que imparte ciclos de formación profesional específica. BORM 18-05-02.
- 45) comisiones de servicios; programa de educación compensatoria. BORM 21-05-02.
- 46) comisiones de servicios; programa de garantía social de alumnos con necesidades educativas especiales. BORM 08-05-02.
- 47) conciertos educativos; normativa y convocatoria. BORM 30-03-02 y 24-12-02.
- 48) diplomas de español; convocatoria. BOE 06-02-02.
- 49) formación permanente del profesorado; estancias de formación en empresas o entidades públicas de la comunidad autónoma. BORM 05-06-02.
- 50) formación permanente del profesorado; proyectos de investigación e innovación educativa. BORM 05-06-02.
- 51) Formación del personal administración pública regional; convocatoria de cursos. BORM 08-01-02.
- 52) formación personal administración pública regional; master de enseñanzas aplicadas. BORM 05-01-02.
- 53) intercambio puesto por puesto; profesores estadounidenses y profesores españoles de enseñanza secundaria y e.o.i.. BOE 11-01-02.
- 54) intercambio puesto por puesto; profesores alemanes, británicos y franceses con profesores españoles. BOE 01-03-02.
- 55) jubilación voluntaria del profesorado; procedimiento y convocatoria. BORM 05-02-02.
- 56) licencias por estudios; funcionarios de cuerpos docentes no universitarios. BORM 15-04-02.
- 57) oposiciones. profesores de enseñanza secundaria, e.o.i., profesores técnicos de formación profesional y profesores de música y artes escénicas. BORM 25-02-02.
- 58) oposiciones. inspección educativa. BORM 03-04-02.
- 59) oposiciones. adquisición nuevas especialidades para el cuerpo de maestros. BORM 08-05-02.
- 60) personal de administrativo y servicios; reordenación grupo “e”. BORM 09-05-02.
- 61) personal interino docente; enseñanzas bilingües. BORM 16-09-02.
- 62) personal interino docente; módulos de ciclos formativos. BORM 16-09-02.
- 63) personal interino docente; contratación profesores especialistas. BORM 16-09-02.
- 64) personal interino docente; listas extraordinarias. BORM 22-10-02.

- 65) Premios; 20 años de autonomía de la región de Murcia. BORM 06-06-02.
- 66) Premios; sello europeo para iniciativas innovadoras en la enseñanza y el aprendizaje de lenguas extranjeras. BOE 20-03-02.
- 67) Premios; materiales educativos curriculares en soporte electrónico que puedan ser utilizados y difundidos en Internet. BOE 30-07-02.
- 68) Premios; página web, imágenes y fotografías didácticas. BORM 11-07-02.
- 69) Premios; nacional 2002 a la innovación educativa. BOE 28-06-02.
- 70) Premios; nacional 2002 a la investigación educativa. BOE 28-06-02.
- 71) Premios; nacional formación profesional curso 2000/2001. BOE 30-10-02.
- 72) Premios; nacional de bachillerato 2000/2001. BOE 06-02-02.
- 73) premios; extraordinarios de bachillerato. BORM 12-06-02.
- 74) Premios; extraordinarios de formación profesional; BORM 07-10-02.
- 75) Premios; centros docentes que desarrollen programas educativos dirigidos a la compensación de desigualdades en educación. BOE 19-04-02.
- 76) Premios; Miguel Hernández. BOE 23-03-02.
- 77) Premios; actuaciones de calidad en educación. BOE 03-06-02.
- 78) programas educativos; visitas para conocer el patrimonio histórico de la región de Murcia. BORM 11-12-02.
- 79) programas educativos; aulas de la naturaleza. BOE 19-03-02.
- 80) programas educativos; escuelas viajeras. BOE 26-10-02.
- 81) programas educativos; concurso: Europa en la escuela. BOE 24-01-02.
- 82) programas educativos; se regula la actividad en los “centros de educación ambiental” y se convocan ayudas. BOE 22-10-02.
- 83) programas educativos; auxiliar de conversación en centros de la región. BORM 14-02-02.
- 84) programas educativos; secciones bilingües español-francés. BORM 13-03-02.
- 85) programas educativos; secciones bilingües español-inglés. BORM 30-03-02.
- 86) pruebas de acceso a los ciclos formativos. BORM 04-05-02.
- 87) pruebas obtención título graduado escolar. BORM 30-03-02.
- 88) pruebas obtención título técnico auxiliar. BORM 27-03-02.
- 89) recuperación de pueblos abandonados. BOE 22-01-02 y 10-04-02.
- 90) subvenciones apa´s para actividades escuela de verano. BORM 05-06-02.
- 91) Subvenciones; asociaciones y entidades privadas sin ánimo de lucro para la realización de acciones de compensación educativa durante el año 2002/2003. BORM 05-08-02.
- 92) subvenciones. cc.ll., para aulas de formación abierta, flexible y a distancia. BOE 10-09-02.
- 93) Subvenciones a municipios para la adquisición de fondos bibliográficos. BORM 04-07-02.
- 94) subvenciones a particulares para actuaciones arqueológicas. BORM 05-07-02.

- 95) Subvenciones; bienes inmuebles del patrimonio histórico. BORM 05-07-02.
- 96) subvenciones para la edición de publicaciones de interés cultural. BORM 30-09-02.
- 97) subvenciones a municipios para equipamiento de archivos y bibliotecas. BORM 11-07-02.
- 98) subvenciones. a corporaciones locales, para equipamientos de teatros auditorios y otros centros culturales. BORM 15-07-02.
- 99) Subvenciones; funcionamiento de escuelas de música. BORM 16-07-02 y 17-07-02.
- 100) Subvenciones; desarrollo de programas culturales 2002. BORM 19-07-02 y 20-07-02.
- 101) subvenciones en materia de teatro y danza. BORM 19-07-02.
- 102) Subvenciones; formación en materia de música, danza, teatro y cine. BORM 19-07-02.
- 103) Subvenciones; destinadas al mantenimiento de escuelas infantiles dependientes de ayuntamientos de la región de Murcia. BORM 12-06-02.
- 104) Subvenciones; destinadas al mantenimiento de escuelas infantiles dependientes de entidades sin ánimo de lucro de la región de Murcia. BORM 12-06-02.
- 105) Subvenciones; desarrollo de programas de garantía social a iniciar durante el año 2002, en la modalidad de alumnos con necesidades educativas especiales y para el desarrollo de acciones de inserción laboral. BORM 29-05-02.
- 106) Subvenciones; organización de actividades de formación del profesorado durante el año 2002, para asociaciones e instituciones sin ánimo de lucro. BOE 07-05-02.
- 107) Subvenciones; organización de actividades de formación del profesorado durante el año 2002, para asociaciones e instituciones sin ánimo de lucro. BORM 07-10-02.
- 108) Subvenciones; planes de inserción laboral para entidades sin ánimo de lucro, con alumnos con necesidades educativas especiales. BOE 08-11-02.
- 109) subvenciones para empresas e instituciones colaboradoras, de titularidad privada, por la realización de prácticas formativas de los alumnos de formación profesional. BORM 03-06-02.
- 110) Subvenciones; ayudas para el desarrollo de enseñanzas universitarias para mayores. BORM 27-05-02.
- 111) Subvenciones; bienes muebles. BORM 19-10-02.
- 112) traslados ee.mm. BORM 28-10-02.
- 113) traslados inspección. BORM 28-10-02.
- 114) traslados maestros. BORM 21-10-02.
- 115) programa Sócrates. BORM 29-01-02 y 04-12-02.

De estas convocatorias y procedimientos se ha preparado para informar al público, una carpeta con la convocatoria, la legislación complementaria que es de aplicación, se han expuesto las resoluciones provisionales y definitivas, se han atendido consultas sobre reclamaciones, se han facilitado hojas de servicios y otros certificados. La mayoría de estas convocatorias, por tratarse de materias relacionadas con el personal docente, han sido de participación masiva como: concursos de traslados, oposiciones, licencias por estudios, becas y ayudas, convocatorias extraordinarias de interinos, etc.

OTRAS ACTIVIDADES DESARROLLADAS POR EL NEGOCIADO DE INFORMACIÓN

Durante el curso escolar, se realizan por parte del Servicio de Personal Docente de la Consejería, dos adjudicaciones de plazas para interinos de cuerpos docentes. Los viernes de cada semana para el cuerpo de Maestros y los lunes para los cuerpos de Profesores de Enseñanza Secundaria, Profesores Técnicos de Formación Profesional, Profesores de Música y Artes Escénicas, Profesores de Escuelas Oficiales de Idiomas y Profesores y Maestros de Taller de Artes Plásticas y Diseño.

La difusión de estas convocatorias se realiza a través del Negociado de Información, publicando en el tablón de anuncios la convocatoria y las plazas ofertadas, remitiendo a todos los Sindicatos de Enseñanza, mediante fax, copia de las convocatorias, de forma presencial en el horario de atención al público y mediante mensaje en contestador automático, fuera de este horario.

La actividad desarrollada durante el año 2002 cifrada en datos puede resumirse de la siguiente forma:

Número aproximado de consultas presenciales	73.000
Número aproximado de consultas telefónicas	68.000
Número aproximado de consultas por correo electrónico	2.100
Número aproximado de certificaciones expedidas	7.500
Número aproximado de fotocopias o documentos entregados	20.000
Número aproximado de documentos remitidos a los centros o entidades y administrados en el periodo	9.000

Estos datos se han obtenido extrapolando el computo del número de consultas atendidas en este Negociado, en varios periodos quincenales al año, incluyendo periodos de máxima y mínima actividad.

SERVICIO DE PROYECTOS Y CONSTRUCCIONES

CONSERVATORIO SUPERIOR DE MUSICA

- Dirección de obra
- Certificaciones de obra periodo Enero – Diciembre 852.754,74 €

C.P. MOLINA DE SEGURA (MURCIA)

- Elaboración del Proyecto básico y de ejecución del vallado exterior
- Ocupación efectiva obras

EOI CARTAGENA

- Dirección de obra
- Certificaciones de obra periodo Enero / Diciembre por 661.642,90 €

EOI MURCIA

- Dirección de obra
- Certificación de obra periodo Enero / Diciembre: 508.616,65 €

IES MURCIA – ALQUERÍAS

- Dirección de obras
- Certificación de obra periodo Enero / Diciembre por 1.082.015,87 €
- Liquidación: 150.533,08 (9,99 %)

IES CARTAGENA – Bº PERAL

- Dirección de obra
- Certificaciones de obra periodo Enero / Diciembre por 1.655.609,98 €
- Liquidación: 245.052,98 € (9,99 %)

IES ARCHENA

- Dirección de obra
- Certificación de obra periodo Enero / Noviembre: 1.650.720,73 €

IES FUENTE ÁLAMO

- Licitación obras de construcción

- Emisión informe técnico previo adjudicación obras de construcción
- Aprobación y tramitación obras de construcción
- Supervisión proyecto de obras de construcción
- Inicio obras de construcción: 01/07/02
- Dirección de obra
- Certificaciones de obra periodo Julio – Diciembre: 853.603,86 €

IES MURCIA - SANGONERA LA VERDE

- Dirección de obra
- Certificaciones de obra periodo Enero / Julio 1.151.965,50 €
- Liquidación: 235.931,86 € (9,60 %)

IES “DIEGO TORTOSA” DE CIEZA

- Dirección de obra
- Certificaciones de obra periodo Enero / Noviembre por 1.417.386,33 €
- Liquidación: 211.442,64 € (9,99 %)

I.E.S DE CARAVACA DE LA CRUZ – ARCHIVEL

- Dirección de obras
- Certificación de obra periodo Enero / Noviembre por 1.292.685,20 €
- Liquidación: 172.546,32 € (9,08 %)

I.E.S.O. LORCA – PURIAS

- Licitación obras de construcción
- Emisión informe técnico previo adjudicación obras de construcción
- Aprobación y tramitación obras de construcción
- Supervisión proyecto de obras de construcción
- Inicio obras de construcción: 11/06/02
- Dirección de obra
- Certificaciones de obra periodo Junio – Diciembre: 492.669,06 €

I.E.S.O. LORCA – LA PACA

- Licitación obras de construcción
- Emisión informe técnico previo adjudicación obras de construcción
- Aprobación y tramitación obras de construcción
- Supervisión proyecto de obras de construcción
- Inicio obras de construcción: 22/07/01
- Dirección de obra
- Certificaciones de obra periodo Julio – Diciembre: 489.383,15 €

I.E.S. MURCIA – LLANO DE BRUJAS

- Licitación obras de construcción
- Emisión informe técnico previo adjudicación obras de construcción
- Aprobación y tramitación obras de construcción
- Supervisión proyecto de obras de construcción
- Inicio obras de construcción: 18/11/02
- Dirección de obra
- Certificaciones de obra periodo Noviembre – Diciembre: 517.845,74 €

I.E.S. MURCIA – Bº CARMEN. 1ª FASE

- Licitación redacción Proyecto Básico y de Ejecución
- Supervisión Proyecto Básico y de Ejecución
- Aprobación y tramitación Proyecto Básico y de Ejecución
- Licitación obras de construcción
- Elaboración Pliego de Condiciones particulares para la Coordinación en materia de Seguridad y Salud
- Emisión informe técnico previo adjudicación obras de construcción
- Aprobación y tramitación obras de construcción
- Supervisión proyecto de obras de construcción
- Inicio obras de construcción: 30/12/02
- Dirección de obra
- Certificación de obra de Diciembre: 46.522,73 €

IES MURCIA – ALGEZARES

- Elaboración expediente geotécnico y topográfico de la parcela
- Redacción Proyecto Básico

IES SAN JAVIER

- Liquidación: 182.789,72

IES LA PALMA – POZO ESTRECHO

- Recepción Modificado nº 3
- Elaboración informe previo de liquidación

SERVICIO DE JURÍDICO Y DE ORDENACIÓN

Dentro del ejercicio de sus competencias, de conformidad con lo prevenido en el artículo 11 del Decreto 126/2002, de 18 de octubre por el que se establece la Estructura Orgánica de la Consejería de Educación y Cultura , por parte de este Servicio Jurídico (integrado a través de la Vicesecretaría dentro de la Secretaría General) se han llevado a cabo un total **2104 actuaciones**, deslindándose de la siguiente manera: **1614 expedientes sometidos a informe jurídico o tramitación administrativa y 490 anuncios o disposiciones publicadas**

Cotejando los actuales datos con los generados por la actividad del Servicio Jurídico durante el año 2001, cabría explicitar una serie de consideraciones:

A este respecto, la premisa fundamental que ha de significarse es el aumento de la intervención de esta Unidad dentro del ámbito de actuación y gestión de la Consejería.

Así, frente a los 1836 asuntos tramitados en el año 2001, durante el 2002, como anteriormente se indicaba, la cifra asciende a 2104 , **lo que implica un incremento del 14,6 % de las actividades del Servicio Jurídico durante el pasado ejercicio.**

En una primera aproximación a la génesis o causa de esta progresión geométrica de las intervenciones del Servicio Jurídico, podemos resaltar las materias que han conllevado una mayor labor de informe o asesoramiento.

En este sentido, dentro de las funciones cuyo número ha aumentado, han de destacarse los supuestos de informe y tramitación de Convenios .

Así, frente a los 66 Convenio suscritos por la Consejería durante el año 2001 con los distintos Ayuntamientos de la Región de Murcia , durante el 2002 se autorizaron por el Consejo de Gobierno un total de 97 instrumentos convencionales con Entidades Locales . Por lo que se refiere a los Convenios con la Administración del Estado durante el ejercicio 2002 se celebraron 8 Acuerdos con distintos ministerios, uno más en la anualidad anterior.

Igualmente es relevante el aumento de Conciertos Educativos con los distintos Centros que integran el sector de la Enseñanza Privada Concertada en los niveles de Enseñanza Obligatoria establecidos por la L.O.G.S.E que se incrementaron hasta llegar a los 175 del 2002 frente a los 107 del 2001.

También se abordaron durante el año al que se refiere esta memoria más labores de coordinación para la confección de expedientes generados por pronunciamientos judiciales o por reclamaciones en vía administrativa que durante el año anterior, pues pasaron de 91 en el 2001 a 108 en el 2002.

Con implicación también en las relaciones con Órganos Jurisdiccionales, el número de actuaciones administrativas llevadas a cabo por esta Unidad para la tramitación y ejecución de sentencias y resoluciones judiciales durante el año 2002, llegó a las 131 actuaciones frente a las 78 del año anterior.

Igualmente también se aprecian incrementos en las tareas de apoyo para la cumplimentación de los requerimientos del Defensor del Pueblo o de la Comisión de Peticiones y Defensa del Ciudadano, funciones éstas realizadas por el personal de apoyo administrativo integrado en esta Unidad, que fueron de 13 en el 2001 y de 23 en el 2002.

El número de Informes Jurídicos emitidos sobre Órdenes de subvenciones, becas y ayudas también aumentó durante el 2002 respecto al 2001, pues pasaron de ser informadas 40 Órdenes frente a las 56 del año que nos ocupa.

Por lo que incide en la elaboración de Disposiciones Generales por parte de la Consejería, fueron sometidos a informe del Servicio Jurídico 39 Proyectos de Decreto (4 más que en el 2001), así como 99 Órdenes (14 más que en el 2001) y 39 Resoluciones (25 más que en el 2001), por lo que cabe afirmar que la labor normativa de la Consejería ha ido ampliándose a medida que abordaba la regulación de nuevas materias en desarrollo de la Normativa Básica del Estado.

En otro orden de cosas, el incremento de los expedientes de contratación informados ha conllevado también un aumento del número de bastanteos de escrituras efectuadas por el Servicio Jurídico, concretamente si en el año 2001 se bastantearon 22 protocolos notariales, en el 2002 el número de bastanteos ascendió a 52.

También deviene significativo el mayor número de publicaciones (tanto en el Boletín Oficial de la Región de Murcia como en el Boletín Oficial del Estado), gestionadas y remitidas por esta Unidad a la Imprenta Regional o al BOE respectivamente, ya que durante el 2002 ascendieron a 490, mientras que en el 2001 fueron 367 los anuncios o disposiciones remitidos al B.O.R.M

A continuación pasamos a desarrollar un análisis pormenorizado de los asuntos informados, tipificando las actuaciones según la naturaleza del instrumento jurídico adoptado por la Administración Educativa para la consecución de sus objetivos.

CONVENIOS:

Actuaciones:

- Informe y tramitación de los Convenios que celebre la Consejería con otras Administraciones o Entidades Públicas y Privadas, sin perjuicio de las facultades que correspondan a los Centros Directivos en su ámbito competencial.

- Archivo en el Registro Sectorial de Convenios de los acuerdos, protocolos o declaraciones de intenciones celebrados en representación de la Región de Murcia en materias de competencias de la Consejería.

- Remisión al Secretariado Administrativo del Consejo de Gobierno de los protocolos y acuerdos celebrados para su archivo en el Registro General de Convenios.

Convenios celebrados:

Con Ministerios:

Convenios celebrados con distintos Ministerios entre los que cabe destacar los suscritos con el Ministerio de Educación, Cultura y Deporte y el Ministerio de Trabajo y Asuntos Sociales:

- Para la mejora en la calidad de la enseñanza no universitaria.
- Fomento de la lectura en el marco de los programas de cooperación territorial.
- Catalogación del Patrimonio Bibliográfico.
- Desarrollo del Programa “Escuelas Viajeras” en el año 2002.

- Puesta en marcha del programa “Internet en la Escuela” incluido en el Plan de Acción INFO XXI.
- Realización de programas para el desarrollo de servicios de atención a la primera infancia (de cero a tres años).

Convenios celebrados: 8

Con Universidades Públicas y Privadas:

Convenios Celebrados con la Universidad de Murcia: 4

Convenios celebrados con la Universidad Politécnica de Cartagena: 4

Convenios celebrados con la Universidad Católica de San Antonio (UCAM), para el desarrollo del programa Sócrates/Erasmus: 1

Convenio celebrado con el Consorcio para el Centro Asociado con la UNED de Cartagena, para la mejora de la calidad en las enseñanzas y la optimización de recursos: 1

Con Ayuntamientos:

La cooperación, en el ámbito educativo, entre las Administraciones competentes en dicha materia y las Corporaciones Locales, es un principio recogido en todas las Leyes Orgánicas educativas, así como en la normativa reguladora del Régimen Local.

Durante el año 2.002 se ha mantenido la colaboración con las distintas Entidades Locales a través, entre otras actuaciones, de la celebración de Convenios con los Ayuntamientos, donde cabe señalar: Convenios para la realización de obras de rehabilitación; Ampliación; Reparación; Mejora de las infraestructuras y obras nuevas que han tenido que ser ejecutadas en Colegios Públicos e Institutos de Enseñanza Secundaria, Conservatorios etc; Creación de Escuelas Infantiles; Creación de Conservatorios; Convenios para la colaboración en la realización de programas para el desarrollo de atención a la primera infancia; Desarrollo de Programas de Educación de Personas Adultas; Colaboración en la escolarización de niños con necesidades educativas especiales; Colaboración en la restauración del Patrimonio Histórico así como la subvención del transporte, para alumnos que cursan estudios universitarios, a través de la Federación de Municipios.

Convenios celebrados : 97

Con Centros Docentes Privados:

Conciertos Educativos con los distintos Centros que integran el sector de la Enseñanza Privada Concertada en los niveles de Enseñanza Obligatoria establecidos por la L.O.G.S.E.

Número de Conciertos celebrados: 175

Con Organizaciones Sindicales:

Convenios o Acuerdos celebrados con las distintas Asociaciones Sindicales más representativas del Sector de la Enseñanza Privada, así como con las Organizaciones Sindicales presentes en la Mesa Sectorial de Educación.

Número de Acuerdos: 2

Federaciones y otras Entidades Públicas o Privadas:

Convenios celebrados con entidades públicas o privadas con el objeto, en su mayoría, de la formación profesional de alumnos, trabajadores o profesores, según sea la Entidad con la que se suscriba el Convenio, Desarrollo de Programas de Garantía Social, Desarrollo de Programas destinados a personas con discapacidades Etc.

Número de Convenios celebrados: 53

SUBVENCIONES, BECAS Y AYUDAS:

Informe jurídico en relación con las Ordenes de la Consejería relativas a la concesión de subvenciones, Becas o Ayudas destinadas, en general, a la formación y programas de actividades; desarrollo de programas culturales; mantenimiento de Escuelas infantiles; organización de archivos y fondos documentales; funcionamiento de Escuelas de Música; formación permanente del profesorado; Universidades Públicas de la Región, realización de prácticas formativas de alumnos de Formación Profesional, etc.

Ordenes informadas : 56

DISPOSICIONES DE CARÁCTER GENERAL:

Emisión de informes de los anteproyectos o proyectos según corresponda, de disposiciones de carácter general, sin perjuicio de las facultades que correspondan a los distintos Centros Directivos.

Anteproyectos de Ley:

Anteproyectos de Ley presentados por distintas Consejerías: 2

Proyectos de Decretos:

Proyectos de Decreto: 39

Ordenes:

Ordenes: 99

Otras Ordenes que no son de carácter general:

Son Ordenes relativas a autorización de apertura y funcionamiento de Centros, modificación de la autorización que tienen reconocida, modificación de la denominación Etc.: 39

Resoluciones:

Informe jurídico en relación con las Resoluciones de los distintos Centros Directivos estructurados en la Consejería: 37

RECURSOS Y RECLAMACIONES:

- Informes de los expedientes de recursos cuya decisión corresponda al Consejo de Gobierno a propuesta del Consejero de Educación y Cultura, sin perjuicio de la tramitación e instrucción por la Unidad correspondiente.
- Informes, y si procede, elaboración de propuesta de resolución de los recursos administrativos contra los actos y disposiciones del Departamento cuya Resolución corresponda al Consejero o Secretaría General.
- Informe sobre las reclamaciones que se interpongan ante el Departamento en vía administrativa previa a la vía judicial civil y laboral.

Recursos de reposición: 333

Recursos de alzada: 98

Revisión de oficio: 1

Reclamaciones previas a la vía judicial: 5

Recurso extraordinario de Revisión: 2

RESPONSABILIDAD PATRIMONIAL:

Inicio, tramitación, propuesta de resolución y resolución previa solicitud del dictamen preceptivo del Consejo Jurídico de la Región de Murcia. Tramitación de 95 expedientes de Responsabilidad Patrimonial.

CONTRATACIÓN:

Informe Jurídico sobre pliegos de cláusulas administrativas particulares de los contratos y los expedientes relativos a su modificación, anulación, rescisión, resolución o extinción: 110.

Asistencia a las Mesas de Contratación de un Asesor de Apoyo Jurídico.

DEFENSOR DEL PUEBLO Y COMISIÓN DE PETICIONES Y DEFENSA DEL CIUDADANO EN LA ASAMBLEA REGIONAL:

Coordinación entre los distintos Centros Gestores de esta Consejería y el Defensor del Pueblo y la Comisión de Peticiones y Defensa del Ciudadano, en la Asamblea Regional, en relación con las quejas y peticiones presentadas ante éstos , así como la contestación de las mismas.

Asuntos tratados durante el año 2002: 23

BASTANTEOS:

Realización de bastanteos de escrituras de apoderamiento presentadas por los representantes de las distintas entidades que pretenden participar en los procedimientos de contratación establecidos por esta Consejería. Se han bastanteado 52 escrituras.

INFORMES VARIOS:

Informes emitidos por el Servicio solicitados por los distintos Órganos Gestores de la Consejería: 130

EJECUCIÓN DE SENTENCIAS:

Tramitación tendente a la ejecución de sentencias: 108

PROCEDIMIENTOS JUDICIALES:

Coordinación e impulso de las actuaciones administrativas necesarias en relación con las demandas Sociales, recursos Contencioso-Administrativos y en general acciones legales en vía judicial: 131

Tramitación tendente a proporcionar a la a la Dirección de los Servicios Jurídicos la documentación y expedientes necesarios para sus actuaciones judiciales en defensa de los intereses de esta Consejería.

Remisión de documentos y expedientes a los Tribunales de Justicia, en su caso.

PUBLICACIONES:

-Llevar a cabo todas las actuaciones relacionadas con la publicación de disposiciones y actos administrativos de la Consejería en el Boletín Oficial del la Región de Murcia y en el Boletín Oficial del Estado.

- Disposiciones remitidas para su publicación por la Universidad de Murcia para su publicación en el B.O.R.M. : 28

- Disposiciones remitidas para su publicación por la Universidad Politécnica de Cartagena para su publicación en el B.O.R.M. : 53

Total de asuntos remitidos al B.O.R.M. : 490

SERVICIO DE PUBLICACIONES Y ESTADÍSTICA

ESTADÍSTICA

El resumen de las actividades realizadas es el siguiente:

- Realización del procedimiento para la obtención de estadísticas de las enseñanzas no universitarias.
- Explotación de las bases estadísticas para atender las solicitudes de información.
- Análisis y evaluación de resultados, estudio y realización de nuevas estadísticas y demás tareas derivadas de la asunción de competencias.

La mayoría de las operaciones estadísticas realizadas se abordan por la necesidad de cumplir con la obligación de colaborar con el MECD en la realización de estadísticas estatales en el ámbito de la educación, sin embargo, su utilidad fundamental es suministrar información a la propia Consejería y a otros organismos públicos de nuestra Comunidad Autónoma.

Actividades realizadas en orden a colaborar con el MECD en la elaboración de estadísticas estatales

- Realización de procedimientos estadísticos Modelo MECD del curso 2001/2002. Las tareas realizadas fueron la finalización de la depuración y grabación de cuestionarios. Analizando los resultados se detectaron y corrigieron errores en diferentes cruces destacando las unidades concertadas, alumnado por religión, profesorado por categoría profesional y datos de otro personal del centro.
- Cumplimentación del cuestionario de Datos Avance del curso 2001/2002. Se trata de resultados provisionales de los datos más significativos del curso 2001/2002. Este año se incluyeron también datos de alumnado extranjero.
- Estadística de edad del profesorado. Aprovechando las datos de las bases de personal docente y con la colaboración del Servicio de Gestión Informática se pudo obtener una estadística sobre la edad del profesorado de centros públicos.
- Elaboración de los datos estimativos del curso 2002/2003. Estimación (realizada en julio) sobre número de centros, unidades, profesorado y alumnado de las distintas enseñanzas, según la titularidad pública o privada del centro.
- Realización de procedimientos estadísticos Modelo MECD del curso 2002/2003. Las tareas realizadas fueron: actualización de los directorios, envío de cuestionarios, recepción, depuración y grabación. Las novedades más destacables de este curso son la inclusión de un apartado sobre la edad del profesorado y la recogida de información. La estadística de Formación Profesional se realiza por Ciclo Formativo. En el envío se incluyó el cuestionario de la Estadística de la Sociedad de la Información y la Comunicación en los Centros Educativos (curso 2002/2003) a los centros incluidos en su ámbito (centros educativos de Régimen General excepto los que únicamente imparten educación infantil) También se añadió en el envío a los centros que imparten ciclos de Formación Profesional un cuestionario para obtención de información de la Formación en Centros de Trabajo.

- Estadística de Gasto Público en Educación (ejercicio 2001) Esta actividad conllevó, por un lado, la remisión de cuestionarios a las consejerías con gasto en educación y a las universidades públicas (a través de la DG de Universidades) y por otro, la cumplimentación del cuestionario de esta Consejería. Para esto se contó con la colaboración de diferentes unidades de la Consejería y de la Dirección General de Economía, Planificación y Estadística de la Consejería de Economía, Industria e Innovación.
- Estadística de Becas (curso 2000/2001). Básicamente se nutre de la información que proporcionó la DG de Universidades e Investigación y la Sección de Becas, Títulos y Transportes. Únicamente se recogen datos de las becas con cargo a los presupuestos de la Consejería.

Otras actividades:

Aplicación SINEE (Sistema de Información Normalizado para la Estadística de la Enseñanza no Universitaria). Se trata de un proyecto impulsado por la Oficina de Estadística del MECD con el objeto de disponer de una herramienta informática flexible que permita la integración de los diferentes procesos estadísticos y la fácil adaptación del modelo a nuevas necesidades. Se participó en el desarrollo del modelo estadístico.

Fondo de Cooperación Municipal. El Ministerio de Hacienda, a través del MECD, solicitó información relativa al número de unidades escolares públicas en funcionamiento en el curso 2000-2001, en centros de E. Infantil, E. Primaria y E. Especial, por municipio, para llevar a cabo el reparto del Fondo de Cooperación Municipal. Esto requirió una exhaustiva revisión y rectificación de la asignación de las unidades de los CRA a las localidades correspondientes.

Anuario estadístico de la Región de Murcia. El Centro Regional de Estadística de Murcia elabora este anuario donde se recogen datos de educación. Los datos elaborados y enviados fueron los relativos al curso 2001/2002.

Otras explotaciones. Otras solicitudes de información estadística que se recibieron también requirieron, en la mayoría de los casos, una elaboración a medida. Las solicitudes que se recibieron procedían de organismos públicos (unidades de la propia Consejería, Defensor del Pueblo, Embajada de Francia, Alta Inspección, INE, Secretaría Sectorial de la Mujer y de la Juventud, Consejería de Sanidad, Agencia de Gestión de Energía de la Región de Murcia, Ayuntamientos, etc.), entidades privadas (fundamentalmente editoriales) y de particulares (profesores o estudiantes universitarios para realizar proyectos de investigación).

EDITORIA REGIONAL DE MURCIA

Durante el ejercicio 2002-2003, la Editora Regional, anexa al servicio de Publicaciones y Estadística, hizo las siguientes publicaciones:

De carácter narrativo:

Novelas:

- ¡Cieza libre ¡ de Pedro Cobos en colaboración con el Ayuntamiento de Cieza.
- Trilogía de Hécuba de José Luis Castillo Puche
- Las grietas del infierno de Rubén Castillo Gallego.
- Virginia o la calle de los balcones azules de Carmen Conde.

- ❑ El gran descubrimiento de Alberto Gutiérrez Ruiz

Cuentos:

- ❑ Anales de la casa subterránea de Ángel Manuel Gómez Espada
- ❑ Cámara, acción, rodando de Antonio Llamas Canavès

Diario:

- ❑ Diario De la lágrima de Ahad de José María Alvarez

Otros géneros:

Ensayo:

- ❑ Historia económica de Murcia de José Miguel Martínez Carrión.
- ❑ Aguas termales de Alhama, Archena, Fortuna, con prólogo de Juan González Castaño.

Teatro:

- ❑ Lucía y la antesala de Diana de Paco Serrano.

Poesía:

- ❑ El intérprete de los deseos de Ibn Arabí.
- ❑ Agujeros de José Oscar López García
- ❑ Bajo la piel de los días de Julia Rivero López-Serrano
- ❑ Con la luz de Jesús Manzano Cano
- ❑ Elegía del Sureste de Francisco Sánchez Bautista
- ❑ La cuarta persona del singular de Andrés García Cerdán
- ❑ Antología de la poesía del siglo XX realizada por David López García y David López Sandoval.

En total, se hicieron 18 ediciones que fueron presentados por el Presidente del Gobierno Regional, el Sr. Consejero y la Secretaria General.

DOCUMENTACIÓN

El objetivo fundamental que este Servicio se planteó en cuanto a las tareas documentales fue contribuir a la creación de un servicio de calidad donde la difusión y la comunicación fuera rápida y eficaz. Durante este año se han mantenido las funciones que en su día se definieron para el logro de este objetivo: funciones de entrada (selección, adquisición y registro de documentos); de tratamiento (catalogación, clasificación e indización; de salida (explotación de recursos y edición de documentos adaptados a las demandas de usuarios) y de mantenimiento (planificación de nuevos recursos, servicios y publicaciones). Las actividades derivadas de estas funciones y de forma resumida han consistido en:

- Actualización, catalogación, clasificación e indización del fondo bibliográfico.

- Organización y ordenación del fondo documental.
- Mantenimiento de las distintas bases de datos.
- Elaboración y publicación de la Memoria de Actividades 2001 de la Consejería de Educación y Cultura.
- Difusión a través de lista de distribución (correo electrónico) de resúmenes de prensa educativa a las diferentes unidades de la Consejería.
- Envío diario a través de lista de distribución (correo electrónico) de la legislación estatal y autonómica sobre educación y cultura a las diferentes unidades de la Consejería.
- Servicio de búsquedas documentales y selección de documentos ante las demandas puntuales de usuarios.
- Servicio de búsquedas específicas a través de la web en materia de educación.
- Atención y distribución de publicaciones ante demandas externas.
- Elaboración para su posterior publicación de la Resolución sobre ayudas, becas y subvenciones concedidas por la Consejería con cargo al presupuesto de 2001.
- Elaboración y publicación del BOLEA (Boletín de Legislación Educativa Autonómica) y BOLAC (Boletín de Legislación Autonómica en Materia de Cultura).
- Servicio de préstamo bibliotecario.

Peticiones de legislación por Unidades (2002):

Unidad	Nº de peticiones
D.G. de Formación Profesional, Innovación y Atención a la Diversidad	502
Secretaría Sectorial de Cultura y Enseñanza de Régimen Especial	229
D.G.de Centros, Ordenación e Inspección Educativa	160
D.G.de Personal	40
Secretaría General	21
Externas	12
Total	964

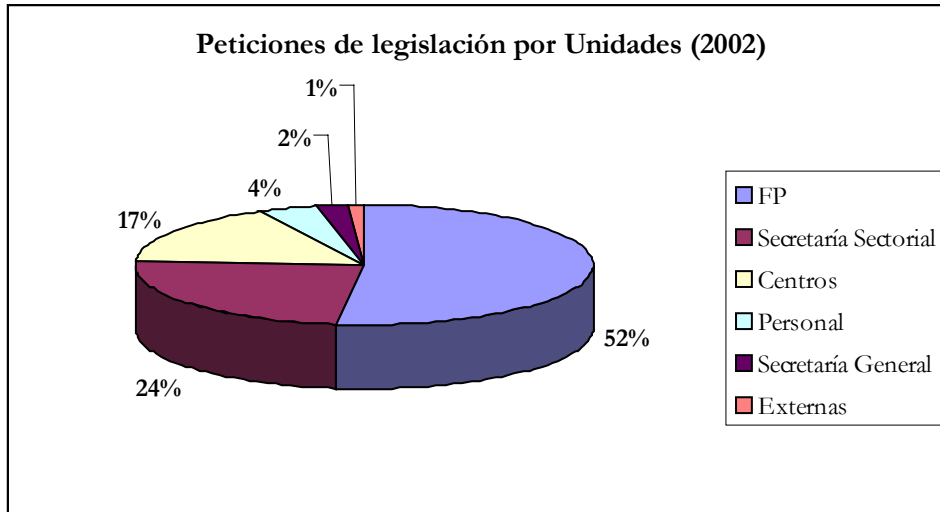

Petición de legislación por Boletines Oficiales:

Boletín Oficial	Nº de peticiones
BOE	119
BO de CC.AA.	846
Total	964

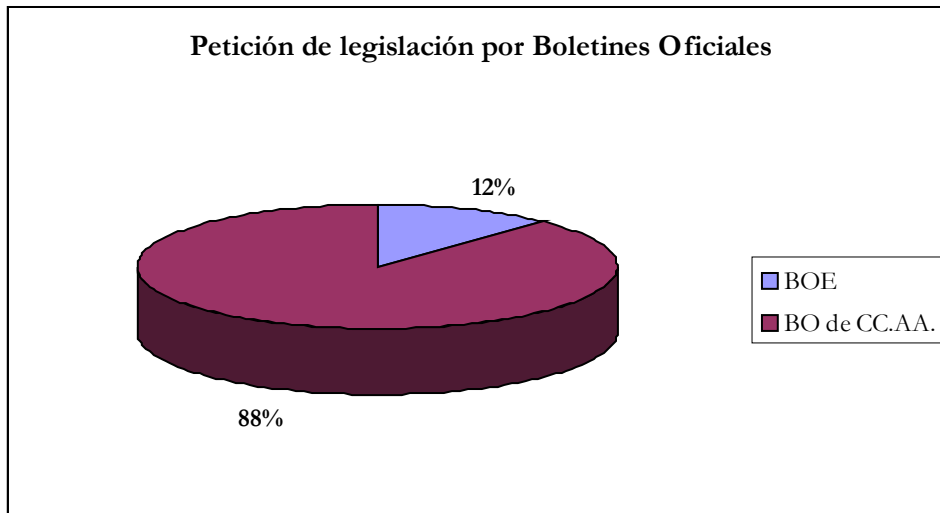

REDINET

Desde que la red estatal REDINET fue creada en 1985 ha mantenido el compromiso de dar a conocer a los profesionales de la educación, y a cualquier persona interesada el estado de la investigación educativa, además de las innovaciones y los recursos didácticos elaborados en nuestro país.

La Consejería de Educación y Cultura de la Región de Murcia, responsable del mantenimiento de REDINET en esta comunidad autónoma ha contribuido a su desarrollo y

potenciación cumpliendo con los objetivos que la Comisión Técnica de la red establece año tras año. Para el desarrollo de estos objetivos es imprescindible llevar a cabo la actualización sistemática de la red en la región, actualización que supone las tareas previas de localización, vaciado y grabado de los documentos que, posteriormente, se volcarán a la red. El volumen de documentos existentes, bastante significativo, hizo necesaria una vez más, la convocatoria de una beca de colaboración para este programa.

El procedimiento de localización se realiza mediante consultas presenciales en la Biblioteca General de la Universidad (Campus de Espinardo), en la Biblioteca Regional (Avda. Juan Carlos I), así como a través de consultas on-line a los catálogos de éstas y otras bibliotecas. También se realiza un seguimiento de las publicaciones educativas de organismos públicos de la administración regional y local.

El procedimiento de vaciado se realiza a partir de la consulta material del documento. En pocas ocasiones se puede consultar on line desde Internet, lo que supone el desplazamiento periódico desde la Consejería hasta la Biblioteca Regional o a la General de la Universidad en Espinardo.

El grabado se realiza en MicroIsis. En el año 2002 se han resuelto los problemas informáticos derivados de la actualización de las versiones de MicroIsis para Msdos (ver. 3.08) y Windows (ver. 1.4). En estos momentos se está funcionando con la versión para Windows, tanto para la entrada de datos, como para búsquedas e impresión de registros. Se ha solucionado el problema técnico de la integración de registros en la Base Histórica separando de la red el programa y los directorios de las bases. También se ha actualizado la Base Histórica completa desde la que se puede consultar conjuntamente tanto las investigaciones, innovaciones y recursos, como las revistas, con casi 28.000 referencias.

Además de lo referido anteriormente, la actualización de la red supone el vaciado puntual de los artículos de las siguientes revistas educativas de ámbito regional, nacional y europeo: Las **revistas** asignadas a la Comunidad Autónoma para su vaciado son:

- Aula de Innovación Educativa (Barcelona).
- Iber. Didáctica de las Ciencias Sociales, Geografía e Historia (Barcelona).
- CREA: Revista del Centro de Recursos de Educación Ambiental (Murcia).
- Educar en el 2000 : Revista de Formación del Profesorado (Murcia).
- Revista de Educación (Cartagena).
- Comunicar. Revista Científica Iberoamericana de Comunicación y Educación (Huelva).

En el año 2002 se asignó a la Comunidad Autónoma de Murcia, para su vaciado una nueva revista de ámbito europeo: Formación Profesional. Revista Europea (CEDEFOP.)

Los títulos vaciados correspondientes a las **tesis doctorales y de licenciatura** son:

*El aprendizaje cooperativo en la historia. Diseño de actividades y efectos cognitivos y sociales.

*Asesoramiento al profesorado en la realización de adaptaciones curriculares individuales y de acceso al currículo según los diseños curriculares de la LOGSE.

*Aspectos psicomotores de la escritura disgráfica.

*Las canciones infantiles de transmisión oral en Murcia durante el siglo XX.

*Cognitive proceses in L1 and L2 writing: a cross-sectional stud.y

*Didáctica del vocabulario en la ESO. Estudio empírico.

*Diseño y aplicación de un programa de educación para la salud bucodental en niños preescolares.

*Educación básica de adultos y valores en España. Desde las campañas de alfabetización a la LOGSE.

*Evaluación de un programa de enseñanza del sistema fonológico del inglés como L2 en conjunción con las habilidades básicas de lectoescritura. Aplicación a los primeros niveles de enseñanza primaria.

*Evaluación y desarrollo de la creatividad.

*La formación continua de trabajadores en la Región de Murcia.

*La formación de actitudes positivas hacia el hecho multicultural en alumnos de bachillerato.

Programa pedagógico.

*Formación en empresa. Estudio y valoración de los cursos de formación de los Informadores Técnicos Sanitarios en la Región de Murcia.

*La formación ocupacional de las personas con discapacidad psíquica. Situación actual y perspectivas.

*Identificación y atención a la diversidad de los alumnos precoces y superdotados en las primeras etapas del ámbito instruccional.

*Investigación cualitativa de las conductas evaluativas de los alumnos en el proceso de producción escrita.

*El juego tradicional y la oralidad en el primer ciclo de Educación Primaria.

*Las personas mayores en su contexto. Estudio cualitativo y propuestas socioeducativas.

*Las nuevas tecnologías de la información y de la comunicación en la enseñanza-aprendizaje del francés lengua extranjera. Una propuesta didáctica.

*Revisión histórica de los estudios de danza en Murcia.

*La Sección Femenina en Murcia. Educación, cultura e ideología (1939-197).

*Sobre la construcción social de género. Mujeres, sociedad y educación en Santiago de Cuba (1788-1868).

*Universidad, autonomía y financiación.

*El vocabulario básico de orientación didáctica.

El trabajo de vaciado y actualización documental realizado en la Biblioteca Regional consultando los fondos regionales sobre materias educativas y comprobando su inclusión o no en la red tuvo como resultado la localización de algunos recursos didácticos e investigaciones a través de la consulta del catálogo, y se vaciaron, preparándose para las integraciones de junio y diciembre, previo grabado, exportación de ficheros y confección de los correspondientes listados correctores. Los tipos documentales vaciados e incluidos en la subbase de recursos son guías y unidades didácticas, actas de congresos, boletines, cuadernos de trabajo, manuales y libros de texto, proyectos y programaciones de desarrollo curricular y obras de referencia. Los totales de referencias integradas en la red estatal REDINET que han sido elaboradas, localizadas, vaciadas y grabadas en Murcia, a lo largo del año 2002 se resume en la siguiente tabla.

REDINET - MURCIA 2002	
INVESTIGACIÓN	27
INNOVACIÓN	34
RECURSOS	46
ANALÍTICAS	262
TOTAL	369

El total del vaciado nacional e integrado en REDINET en el año 2002 es de 5.036 nuevos registros, con lo que el porcentaje de documentos integrados desde la Comunidad Autónoma de la Región de Murcia es del 7,33% de la integración total en ese año.

ARCHIVO CENTRAL

Durante el año 2002 las tareas llevadas a cabo en la gestión del fondo documental de nuestra Consejería han ido encaminadas a la consecución, sobre todo, de dos objetivos fundamentales, con la finalidad de poder desarrollar en el futuro el trabajo de acuerdo a unos principios imprescindibles y básicos.

El primer objetivo ha sido la creación de un marco jurídico que nos respalde en las tareas que desempeñamos. Aprovechando la reorganización llevada a cabo, a principios de año, en la Administración Regional, creándose la Consejería de Educación y Cultura, y la posterior estructura orgánica de la misma, se creyó conveniente la creación del Archivo Central con unas funciones muy determinadas.

Efectivamente, por el artículo 12.1.c) del Decreto 126/2002, de 18 de octubre, se constituye, dentro del Servicio de Publicaciones y Estadística, dicho archivo administrativo. Por el mismo, “la gestión del fondo documental corresponderá al Archivo Central de la Consejería que deberá reunir, organizar, valorar, conservar y disponer para consulta la documentación que generen o reciban los distintos órganos y unidades de la Consejería, así como transferir al Archivo General de la Región de Murcia la documentación con valor histórico, una vez haya producido la totalidad de sus efectos”.

En el logro del segundo objetivo, la búsqueda de un local que pudiéramos adaptar como depósito alternativo de archivo, ha sido fundamental la colaboración de nuestro Servicio con el de Régimen Interior y Asuntos Generales. Dicho periplo nos ha llevado hasta la pedanía de Casillas.

En efecto, debido a la gran explosión documental que padece nuestra Consejería en el presente, así como la casi ausencia de transferencias regulares al Archivo Histórico Provincial de Murcia, responsable de la documentación de archivo de la Dirección Provincial del Ministerio de Educación y Cultura en nuestra Comunidad Autónoma hasta mediados de 1999, cuando se transfirieron las competencias en materia de enseñanza no universitaria, ha obligado a la acomodación de un centro educativo en la citada pedanía, no utilizado para tales fines educativos, como lugar para depositar un ingente número de expedientes de diversas series documentales.



Dicho local ha sido reformado y se le han instalado estanterías metálicas en número suficiente para albergar hasta dieciséis mil cajas archivadoras o unidades archivísticas.

Por otro lado, la labor del único Técnico de Archivos de esta unidad solamente ha permitido, dado el estado de organización del fondo documental de la Consejería, distribuir los expedientes en los espacios útiles de los diversos depósitos documentales existentes en los sótanos del edificio administrativo de la Avenida de la Fama, así como atender en el día a día la búsqueda documental cuando le ha sido requerida por las diversas unidades de la Consejería.

Esta falta de personal ha motivado que en noviembre fuese presentado un proyecto al Instituto Nacional de Empleo (INEM), solicitando subvención para la identificación y organización de parte del fondo documental de la antigua Dirección Provincial del M.E.C. por un Diplomado en Biblioteconomía y Documentación. De la misma manera, a finales de año se elaboraron las bases para dotar al Archivo Central de una beca, también para un especialista en archivística, para ayudar al archivero en las tareas cotidianas que se desarrollan en el citado archivo administrativo.

PUBLICACIONES

MONOGRAFÍAS			
Título	Autor	DL	ISBN
Sistemación de la función tutorial en secundaria	TORRES SÁEZ, A. (coord.)	MU-1582-2002	84-699-8795-X
La acción tutorial en Primaria	ROYO BARAÑAMO, Y. (coord.)	MU-1068-2002	84-699-8570-1
La etnobotánica en el aula: plantas medicinales en la ruta de las norias de Abarán	MARTÍNEZ SOLER, J.J. (coord.)	MU-1192-2002	84-699-8569-8
La Formación Profesional y su adecuación al mercado laboral	MONREAL MARTÍNEZ, J. (coord.)	MU-1257-2002	84-699-8713-5
Conservación, actualización y divulgación del patrimonio histórico-científico-social del Instituto Alfonso X el Sabio de Murcia	VIDAL DE LABRA, J.A. (coord.)	MU-27969-2002	84-699-8714-3
Enseñanza de español a inmigrantes en E.P.A.: una experiencia en la Región de Murcia	GARCÍA MARTÍNEZ, I.	MU-1480-2002	84-699-8895-6
Foro de Murcia: año europeo de las lenguas 2001	ARAGÓN MARTÍNEZ, J. (coord.)	MU-415-2002	
Unidades de programa adaptado	TORRES SÁEZ, A. (coord.)	MU-1553-2002	84-699-9134-5
Mejorando la convivencia en los centros	TORRES SÁEZ, A. (coord.)	MU-1542-2002	84-699-8797-6
Las nuevas tecnologías en la respuesta educativa a la diversidad	SOTO PÉREZ, F.J.; RODRÍGUEZ VÁZQUEZ, J. (coord.)	MU-1732-2002	84-699-8964-2
El proyecto educativo compensador: reflexiones para su adecuación	LINARES GARRIGA, J.E. (coord.)	MU-1802-2002	84-699-8894-8
Primer certamen regional de cuentos: "Nuestro cuento"	TORRES CHACÓN, M.D. (coord.)	MU-1481-2002	
Documento sobre los programas de formación para la transición a la vida adulta: seminario de orientadores de Educación Especial	FERNÁNDEZ CAMPOS, A.; LARIO GARCÍA DE ALCARAZ, F.; LÓPEZ GUERRERO, L. Et al.	MU-1376-2002	84-923523-8-8
MULTIMEDIA			
Título	Autor	DL	ISBN
I Seminario regional de educación compensatoria e intercultural en Primaria [CD-ROM]	FLORENCIANO MÁRQUEZ, D.; MANZANO MENCHÓN, R. (coord.)	MU-1949-2002	84-699-8796-8
Actas del III Congreso Internacional de Educación Física e Interculturalidad. [CD-ROM]	DÍAZ SUÁREZ, A.; RODRÍGUEZ GARCÍA, P.L.; MORENO MURCIA, J.A. (coords.)	MU-2102-2002	84-7564-246-2
ASAMBLEA de parlamentarios y diputados provinciales de la Región de Murcia: Actas de sesiones y proyecto de Autonomía [CD-ROM]		MU-1080-2002	
Recursos interculturales de la Región de Murcia: Libro CADI [CD-ROM]	FLORENCIANO MÁRQUEZ, D.; MANZANO MENCHÓN, R. (coord.)	MU-2007-2002	84-699-9582-0
Mi primer CD de inglés [CD-ROM]	GRUPO GRIMM	MU-1569-2002	84-699-8526-4
Vocabulario básico infantil español-amazige [CD-ROM]	RICO MARTÍN, A.M.; RICO MARTÍN, C.	MU-1523-2002	84-699-8966-9
Diccionario multimedia de signos [CD-ROM]	GÓMEZ VILLA, M. (coord.)	MU-1868-2002	84-699-9582-0
El estudio de los números para alumnos con deficiencias auditivas (ESO y Bachillerato) [CD-ROM]	CÁMARA MESEGUER, M.T.	MU-1081-2002	84-699-8527-2
Ricitos de oro: un cuento adaptado para alumnos con déficit auditivo [VÍDEO]	GÓMEZ MARTÍNEZ, J.M.; MILLÁN DÍAZ, L. (coord.)	MU-1021-2002	84-699-9196-5
Seminario provincial de orientadores en IES de la Región de Murcia: cursos 2001-2002	TORRES SÁEZ, A. (coord.)	MU-1387-2002	84-699-8796-8

[CD-ROM]			
Ricitos de oro: un cuento adaptado para alumnos con déficit auditivo [CD-ROM]	MILLÁN DÍAZ, L.; GÓMEZ MARTÍNEZ, J.M. (coord.)	MU-1020-2002	84-699-8965-0
PERIÓDICAS			
Título	Autor	DL	ISBN
BOLEA: boletín de legislación educativa autonómica, nº1, 2 vols. (noviembre 2001-abril 2002)	RUIZ LUNA, M.J.; LÓPEZ CARREÑO, R. (comp.)	MU-1230-2002	
MEMORIA de actividades 2000.		MU-6-2002	
MEMORIA de actividades 2001.		MU-2568-2002	

*Las publicaciones van dirigidas a los colegios e institutos de la Región. De su distribución se encargan los CEPS.

SERVICIO DE GESTIÓN ECONÓMICA Y PRESUPUESTARIA

Para el ejercicio económico del año 2002, el Presupuesto total de la Consejería de Educación y Cultura ascendió a **724.699.022,00€**

CREDITO INICIAL	PRESUPUESTO 2002 CREDITO DEFINITIVO	OBLIGADO
724.699.022,00€	748.248.741,85€	747.915.782,99€

Durante la ejecución del Presupuesto del año 2002 se tramitaron 15.009 documentos contables, con el siguiente detalle:

DOCUMENTOS CONTABLES ELABORADOS EN LA SECCIÓN 15

AÑO 2002	150100	150200	150300	150400	150500	150600	150700	TOTAL EXP
ADOK ref. RC /	1	0	0	0	1	0	0	2
ADOK sin ref. /	2	0	0	1	1	0	6	10
AD c/ ref. RC	11	8	0	29	62	6	30	146
A s/ref. Plurianual	5	1	0	10	1	1	6	24
A c/ref. RC	7	0	2	33	56	0	1	99
A c/ref. RC Plurianual	20	0	0	30	0	0	0	50
A s/ref.	0	0	0	11	0	0	0	11
D c/ref. A	2	0	1	25	15	0	1	44
AD s/ref. Plurianual	19	10	0	138	35	6	6	214
AD s/ref.	155	33	55	1389	97	126	151	2006
OP ref. D (OPS) /	0	0	0	0	0	0	2	2
AD c/ref. RC Plurianual	4	3	1	166	83	0	2	259
D c/ref. A Plurianual	17	1	0	185	1	1	6	211
OK ref. D /	0	0	1	0	0	0	0	1
Doc. J sin Activo	0	0	0	0	0	0	1	1
ADOK ref. RC	25	10	1	15	70	5	194	320
ADOK sin ref.	161	18	33	199	82	33	836	1362
ADOK (R) interfase	0	2	0	8	13	0	0	23
ADOKJ sin ref.	0	0	0	0	0	1	5	6
ADOK de a.c.f.	12	2	13	12	6	1	0	46
OP ref. D	209	34	53	658	32	19	285	1290
OK ref. D	206	50	27	1263	130	14	152	1842
ADOK de Nómina	22	10	11	41	40	10	50	184
ADOP sin ref.	859	80	347	2014	1637	133	1062	6132
ADOP ref. R	1	0	1	0	0	0	6	8
RC	48	27	8	132	171	9	95	490
RC Plurianual	69	5	4	102	26	2	18	226
TOTAL	1855	294	558	6461	2559	367	2915	15009

I - RESUMEN LIQUIDACIÓN DEL PRESUPUESTO DE GASTOS**A) ANÁLISIS DE LA EJECUCIÓN DE LOS PRESUPUESTOS****a) Ejecución Capítulo I: “Gastos de Personal”**

CREDITO DEFINITIVO	OBLIGADO	CREDITO PENDIENTE EJECUCIÓN	% EJECUCIÓN
465.908.134,36€	468.229.303,99€	-2.445.967,07€	100,50%

El importe Obligado superior al Crédito Definitivo obedece a la vinculación del concepto 160 “Cuotas Sociales” entre todos los programas de gasto del Presupuesto de toda la Comunidad Autónoma (Artículo 9.4 de la Ley 28/2001 de Presupuesto de 2002)

El Capítulo I es el que presenta la mayor dotación de crédito respecto al total de la Consejería, concentrándose las mayores cantidades en los Programas presupuestarios dedicados a Educación Secundaria, con 202.664.975,60€ y a Educación Infantil y Primaria, con 198.664.865,26€

El total del crédito ejecutado, 468.229.303,99€. ha sufragado los siguientes gastos:

NÓMINAS DEL PERSONAL DOCENTE	401.272.999,51€
NÓMINAS DEL PERSONAL NO DOCENTE	34.406.000,53€
SEGUROS SOCIALES	31.275.214,58€
ACCIÓN SOCIAL	1.275.089,37€

b) Ejecución del Capítulo II. “Gastos Corrientes en Bienes y Servicios”

CREDITO DEFINITIVO.	OBLIGADO	CREDITO PENDIENTE EJECUCION	% EJECUTADO
40.255.343,28€	39.407.041,06€	848.302,22€	97,89%

El crédito definitivo que ha gestionado la Consejería en el Capítulo II se cifra en la cantidad de 40.255.343,28- euros, destinándose al mantenimiento de los centros educativos 19.837.932,89 euros y gestionándose directamente por los diversos Servicios 20.417.410,39 euros.

El grado de ejecución del presupuesto ha alcanzado el 97,89%, de la totalidad de los créditos, con un importe de 39.407.041,06 euros, habiéndose ejecutado el 99,98% de los gastos de mantenimiento de centros educativos y un 95,86% de los gastos gestionados directamente por los distintos Servicios, alcanzando 19.572.953,63.- euros, siendo el gasto más significativo el de los más de 400 contratos de rutas de transporte escolar y ayudas a comedores escolares que benefician a más de 15.000 alumnos de la Región en 145 comedores, de los cuales unos son de gestión directa y la mayoría contratados, alcanzando un montante de 10.662.387, 23 euros, lo que representa el 55% de los fondos gestionados por la Consejería.

ARTICULO	GRADO DE EJECUCIÓN			ANTICIPOS DE CAJA FIJA		
	DEFINITIVO	OBLIGADO	% EJEC.	Nº OPIS	IMPORTE	% EJEC.
20.ARRENDAMIENTOS	3.190.945,00	3.148.166,68	98,66	0	0,00	0,00
21.REPARACIONES	249.774,52	193.015,99	77,28	80	15.558,89	8,06
22.MAT.SUMIN.Y OTROS	15.429.768,05	14.933.099,20	96,78	696	168.561,41	1,13
23.INDEM.PERSONAL	1.482.033,58	1.238.669,66	83,58	1382	255.311,58	20,61
24.PUBLICACIONES	64.889,24	60.002,10	92,47	0	0,00	0,00
TOTAL GTOS.NO TRANSF	20.417.410,39	19.572.953,63	95,86	2158	439.431,88	2,25
27.FUNC.CENTROS	19.837.932,89	19.834.087,43	99,98	0	0,00	0,00
TOTALES,,,	40.255.343,28	39.407.041,06	97,89	2158	439.431,88	1,12

PRESUPUESTO DEFINITIVO	40.255.343,28€
MANTENIMIENTO DE CENTROS	19.834.087,43 €
GESTIÓN CENTRALIZADA	19.572.953,63€
NO EJECUTADO	848.302,22€

SERVICIO 01. SECRETARÍA GENERAL

La Secretaría General de la Consejería gestiona los programas 421A "Dirección y Servicios Generales" y 421C "Consejo Escolar de la Región".

Los Programas asignados a la Secretaría General no transfieren fondos para el mantenimiento de los Centros Educativos no Universitarios.

PRESUPUESTO DEFINITIVO	4.638.530,52€
MANTENIMIENTO DE CENTROS	0€
GESTIÓN CENTRALIZADA	4.486.823,00€
NO EJECUTADO	151.707,52€

ARTICULO	TOTAL SERVICIO 01					
	GRADO DE EJECUCIÓN			ANTICIPOS CAJA FIJA		
	DEFINITIVO	OBLIGADO	% EJEC.	Nº OPIS	IMPORTE	% EJEC.
20.ARRENDAMIENTOS	2.996.341,00	2.991.880,32	99,85	0	0,00	0,00
21.REPARACIONES	64.787,00	53.937,00	83,25	10	1.769,77	3,28
22.MAT.SUMIN.Y OTROS	1.484.803,28	1.369.672,01	92,25	172	41.031,71	3,00
23.INDEM.PERSONAL	66.443,00	49.367,30	74,30	138	9.903,87	20,06
24.PUBLICACIONES	26.150,24	21.966,37	84,00	0	0,00	0,00
TOTAL GTOS.NO TRANSF	4.638.524,52	4.486.823,00	96,73	320	52.705,35	1,17
27.FUNC.CENTROS	6,00	0,00	0,00	0	0,00	0,00
TOTALES	4.638.530,52	4.486.823,00	96,73	320	52.705,35	1,17

Indicar que la mayor ejecución por artículos, el 99,85%, ha correspondido a los gastos de "Arrendamientos", y el de menor ejecución es el artículo. 23 "Indemnizaciones al personal" con el 74,30%.

En cuanto a los sistemas de pagos, solo el 1,17% de los mismos se ha realizado por el Sistema de Anticipos de Caja Fija, con un total, 52.705,35 euros abonados en 320 Ordenes Internas de Pago.

PROGRAMA 421A "DIRECCIÓN Y SERVICIOS GENERALES"

El Programa 421A. "Dirección y Servicios Generales", con un crédito definitivo de 4.532.302,52 euros, ha ejecutado 4.402.621,91 euros, es decir, un 97,14% de su presupuesto definitivo.

ARTICULO	PROGRAMA 421A					
	DEFINITIVO	OBLIGADO	% EJEC.	Nº OPIS	IMPORTE	% EJEC.
20.ARRENDAMIENTOS	2.996.341,00	2.991.880,32	99,85	0	0,00	0,00
21.REPARACIONES	59.738,00	50.416,08	84,40	6	1.432,71	2,84
22.MAT.SUMIN.Y OTROS	1.431.661,28	1.325.355,29	92,57	144	33.131,78	2,50
23.INDEM.PERSONAL	32.536,00	25.656,50	78,86	90	7.485,05	29,17
24.PUBLICACIONES	12.020,24	9.313,72	77,48	0	0,00	0,00

TOTAL GTOS.NO TRANSF	4.532.296,52	4.402.621,91	97,14	240	42.049,54	0,96
27.FUNC.CENTROS	6,00	0,00	0,00	0	0,00	0,00
TOTALES	4.532.302,52	4.402.621,91	97,14	240	42.049,54	0,96

PROGRAMA 421C “CONSEJO ESCOLAR DE LA REGIÓN DE MURCIA”

El Programa 421C. “Consejo Escolar de la Región”, con un crédito definitivo de 106.228,00 euros ha ejecutado 84.201,09.-euros., lo que supone un 79,26% de su presupuesto definitivo, de las cuales se abonaron 10.655,81 euros, mediante el sistema de Anticipos de Caja Fija, es decir el 12,66% del crédito ejecutado.

ARTICULO	PROGRAMA 421C					
	DEFINITIVO	OBLIGADO	% EJEC.	Nº OPIS	IMPORTE	% EJEC.
20.ARRENDAMIENTOS	0,00	0,00	0,00	0	0,00	0,00
21.REPARACIONES	5.049,00	3.520,92	69,73	4	337,06	9,57
22.MAT.SUMIN.Y OTROS	53.142,00	44.316,72	83,39	28	7.899,93	17,83
23.INDEM.PERSONAL	33.907,00	23.710,80	69,93	48	2.418,82	10,20
24.PUBLICACIONES	14.130,00	12.652,65	89,54	0	0,00	0,00
TOTAL GTOS.NO TRANSF	106.228,00	84.201,09	79,26	80	10.655,81	12,66
27.FUNC.CENTROS	0,00	0,00	0,00	0	0,00	0,00
TOTALES	106.228,00	84.201,09	79,26	80	10.655,81	12,66

SERVICIO 02. D.G. DE UNIVERSIDADES

La Dirección General de Universidades cuenta sólo con un Programa económico, el 421B. “Universidad e Investigación”.

PROGRAMA 421B “ UNIVERSIDAD E INVESTIGACIÓN”

La ejecución ha supuesto un 71,39% de los créditos definitivos. La ejecución más alta se ha producido en los artículos 21 “Reparaciones” y 22 “Material, Suministros y Otros”, con el 75,02% y 75,90% respectivamente, estando el resto de los conceptos con una ejecución por debajo del 50%.

Asimismo, el número de pagos realizados por el sistema de Anticipos de Caja Fija, ha sido de 51 Ordenes Internas de Pago, con un montante de 5.233,76 euros lo que supone el 14,79% de los pagos realizados por esa Dirección General.

ARTICULO	PROGRAMA 421B					
	DEFINITIVO	OBLIGADO	% EJEC.	Nº OPIS	IMPORTE	% EJEC.
20.ARRENDAMIENTOS	0,00	0,00	0,00	0	0,00	0,00
21.REPARACIONES	4.368,00	3.277,06	75,02	3	683,09	20,84
22.MAT.SUMIN.Y OTROS	40.016,39	30.371,83	75,90	28	3.784,54	12,46
23.INDEM.PERSONAL	5.158,00	1.745,08	33,83	20	766,13	43,90
24.PUBLICACIONES	35,00	0,00	0,00	0	0,00	0,00
TOTAL GTOS.NO TRANSF	49.577,39	35.393,97	71,39	51	5.233,76	14,79
27.FUNC.CENTROS	0,00	0,00	0,00	0	0,00	0,00
TOTALES	49.577,39	35.393,97	71,39	51	5.233,76	14,79

SERVICIO 03. D.G. DE GESTIÓN DE PERSONAL

La Dirección General de Gestión de Personal gestiona el Programa económico, 421D. “Recursos Humanos de Educación”.

PROGRAMA 421D “RECURSOS HUMANOS DE EDUCACIÓN”

La ejecución ha supuesto un 95,49% de los créditos definitivos. La ejecución más alta se ha producido en el concepto 233 “Indemnizaciones por Asistencia a Tribunales”, donde se ha alcanzado el 99,94%, correspondiente a los gastos motivados por la celebración de pruebas selectivas para el ingreso en el cuerpo de docentes de educación secundaria.

Asimismo, el número de pagos realizados por el sistema de Anticipos de Caja Fija, ha sido de 776 Ordenes Internas de Pago, con un montante de 218.782,91 euros, lo que supone el 15,80% de los pagos realizados por esa Dirección General.

ARTICULO	PROGRAMA 421D					
	DEFINITIVO	OBLIGADO	% EJEC.	Nº OPIS	IMPORTE	% EJEC.
20.ARRENDAMIENTOS	0,00	0,00	0,00	0	0,00	0,00
21.REPARACIONES	2.775,00	2.757,57	99,37	12	621,91	22,55
22.MAT.SUMIN.Y OTROS	622.507,00	588.343,05	94,51	56	15.967,29	2,71
23.INDEM.PERSONAL	825.053,75	793.864,53	96,22	708	202.193,71	25,47
24.PUBLICACIONES	0,00	0,00	0,00	0	0,00	0,00
TOTAL GTOS.NO TRANSF	1.450.335,75	1.384.965,15	95,49	776	218.782,91	15,80
27.FUNC.CENTROS	0,00	0,00	0,00	0	0,00	0,00
TOTALES	1.450.335,75	1.384.965,15	95,49	776	218.782,91	15,80

SERVICIO 04. D.G. DE CENTROS, ORDENACIÓN E INSP. EDUC.

La Dirección General de Centros, Ordenación e Inspección Educativa, llevó a cabo, en el ejercicio 2002, la gestión de los Programas 422B, 422D, 422E, 422J y 422K.

Con un presupuesto definitivo de 27.963.531,60.- euros, ha gestionado el 69,46% de los fondos del Capítulo II de toda la Consejería, de los cuales el 55,60% se transfieren a centros educativos no universitarios para su mantenimiento.

Su grado de ejecución ha sido del 99% desglosándose de la siguiente manera:

	CRED. DEF.	EJECUTADO	PENDIENTE	% EJECUTADO
MANTENIMIENTO CENTROS	15.548.588,24	15.545.101,31	3.486,93	99,98
TRANSPORTE Y COMEDOR	10.503.477,00	10.495.192,07	8.284,93	99,92
GASTO CORRIENTE	1.911.466,36	1.644.018,74	267.447,62	86,03

Destaca la ejecución completa de los gastos destinados al mantenimiento de centros educativos no universitarios, y de las ayudas destinadas a transporte escolar y comedores; la ejecución del gasto corriente asignado para el funcionamiento de los distintos servicios que componen la Dirección General ha sido del 86,03%.

En cuanto a los sistemas de pago, los Anticipos de Caja Fija han supuesto el 0,97% del total de gastos no transferidos a centros educativos no universitarios. Se han abonado 673 Ordenes Internas de Pago por importe de 117.160,83 euros.

ARTICULO	SERVICIO 04					
	DEFINITIVO	OBLIGADO	% EJEC.	Nº OPIS	IMPORTE	% EJEC.
20.ARRENDAMIENTOS	35.620,00	34.044,72	95,58	0	0,00	0,00
21.REPARACIONES	59.002,00	50.189,63	85,06	51	10.870,13	21,66
22.MAT.SUMIN.Y OTROS	12.081.752,36	11.898.380,35	98,48	349	81.326,56	0,68
23.INDEM.PERSONAL	223.569,00	142.086,77	63,55	273	24.974,14	17,58
24.PUBLICACIONES	15.000,00	14.509,34	96,73	0	0,00	0,00
TOTAL GTOS.NO TRANSF	12.414.943,36	12.139.210,81	97,78	673	117.160,83	0,97
27.FUNC.CENTROS	15.548.588,24	15.545.101,31	99,98	0	0,00	0,00
TOTALES	27.963.531,60	27.684.312,12	99,00	673	117.160,83	0,42

PROGRAMA 422B. “CENTROS DE EDUCACIÓN INFANTIL”

El Programa 422B “Centros de Educación Infantil” se encarga de la gestión directa de los Centros de Educación Infantil que pertenecían a la Comunidad Autónoma antes de la asunción de las competencias en materia de educación no universitaria.

Estos centros no tienen autonomía de gestión, por lo tanto todos los gastos que producen son tramitados por la Dirección General.

Su presupuesto definitivo ascendió a 590.089 euros, de los cuales se ha ejecutado el 81,72% de los mismos.

Con respecto a los Sistemas de pago, el 14,69% de lo ejecutado se ha abonado por Anticipos de Caja Fija, 337 Ordenes Internas de Pago, por un total de 70.842,91 euros

CREDITO DEFINITIVO	590.089,00.	PORCENTAJE
EJECUTADO	482.213,48.	81,72%
NO EJECUTADO	107.875,52.	18,28%

ARTICULO	PROGRAMA 422B					
	DEFINITIVO	OBLIGADO	% EJEC.	Nº OPIS	IMPORTE	% EJEC.
20.ARRENDAMIENTOS	752,00	676,75	89,99	0	0,00	0,00
21.REPARACIONES	44.480,00	38.780,54	87,19	48	9.942,26	25,64
22.MAT.SUMIN.Y OTROS	540.843,00	440.177,84	81,39	278	60.711,70	13,79
23.INDEM.PERSONAL	4.014,00	2.578,35	64,23	11	188,95	7,33
24.PUBLICACIONES	0,00	0,00	0,00	0	0,00	0,00
TOTAL GTOS.NO TRANSF	590.089,00	482.213,48	81,72	337	70.842,91	14,69
27.FUNC.CENTROS	0,00	0,00	0,00	0	0,00	0,00
TOTALES	590.089,00	482.213,48	81,72	337	70.842,91	14,69

PROGRAMA 422D. “EDUCACIÓN INFANTIL Y PRIMARIA”

El Programa 422D “Educación Infantil y Primaria” dedicó su Capítulo II, al pago de las indemnizaciones por razón de servicio del personal itinerante y las transferencias a los Centros para los Gastos de Funcionamiento.

Su ejecución, que ha sido del 98,36%, es representativa de los Programas que tienen dotación en el artículo. 27, los cuales destinan casi la totalidad de los créditos del Capítulo II a los gastos de funcionamiento de los Centros incluidos en su denominación.

Con respecto a los gastos gestionados directamente por la Dirección General, 104.491 euros, la ejecución ha sido del 52,62%.

Durante este ejercicio no se ha efectuado ningún pago correspondiente a este programa por el sistema de anticipos de caja fija.

CREDITO DEFINITIVO	104.491,00.-	PORCENTAJE
EJECUTADO	54.984,06.	52,62%
NO EJECUTADO	49.506,94.	47,38%

ARTICULO	PROGRAMA 422D					
	DEFINITIVO	OBLIGADO	% EJEC.	Nº OPIS	IMPORTE	% EJEC.
20.ARRENDAMIENTOS	0,00	0,00	0,00	0	0,00	0,00
21.REPARACIONES	0,00	0,00	0,00	0	0,00	0,00
22.MAT.SUMIN.Y OTROS	0,00	0,00	0,00	0	0,00	0,00
23.INDEM.PERSONAL	104.491,00	54.984,06	52,62	0	0,00	0,00
24.PUBLICACIONES	0,00	0,00	0,00	0	0,00	0,00
TOTAL GTOS.NO TRANSF	104.491,00	54.984,06	52,62	0	0,00	0,00
27.FUNC.CENTROS	2.912.882,24	2.912.882,24	100,00	0	0,00	0,00
TOTALES	3.017.373,24	2.967.866,30	98,36	0	0,00	0,00

PROGRAMA 422E. "EDUCACIÓN SECUNDARIA"

El Programa 422E "Educación Secundaria" dedica el 93,14% de su presupuesto a las transferencias a los centros para los gastos de funcionamiento que se incluyen en su denominación. De un total de 9.075.135,87 euros de crédito definitivo, se han destinado 8.449.485 euros al artículo 27, lo que determina que la ejecución general de Programa alcance el 99,97 %.

De los 625.650,87 euros gestionados, se ha ejecutado un 99,51 %, correspondiendo la mayor ejecución al artículo 22, con un 100 %.

Por el sistema de caja fija se ha abonado una sola orden de pago correspondiente al artículo 22 "Materiales, suministros y otros", por importe de 1.061,45 euros.

CREDITO DEFINITIVO	625.650,87.	PORCENTAJE
EJECUTADO	622.597,30.	99,51%
NO EJECUTADO	3.053,57.	0,49%

ARTICULO	PROGRAMA 422E					
	DEFINITIVO	OBLIGADO	% EJEC.	Nº OPIS	IMPORTE	% EJEC.
20.ARRENDAMIENTOS	0,00	0,00	0,00	0	0,00	0,00
21.REPARACIONES	0,00	0,00	0,00	0	0,00	0,00
22.MAT.SUMIN.Y OTROS	615.650,87	615.650,02	100,00	1	1.061,45	0,17
23.INDEM.PERSONAL	10.000,00	6.947,28	69,47	0	0,00	0,00
24.PUBLICACIONES	0,00	0,00	0,00	0	0,00	0,00
TOTAL GTOS.NO TRANSF	625.650,87	622.597,30	99,51	1	1.061,45	0,17
27.FUNC.CENTROS	8.449.485,00	8.449.485,00	100,00	0	0,00	0,00
TOTALES	9.075.135,87	9.072.082,30	99,97	1	1.061,45	0,01

PROGRAMA 422J. “SERVICIOS COMPLEMENTARIOS Y CENTROS CONCERTADOS”

El Programa 422J “Servicios Complementarios y Centros Concertados” destinan los créditos consignados en el mismo al abono de dos conceptos de gastos: transporte escolar y gastos de funcionamiento de los Centros Concertados.

Con unos créditos de 14.683.686 euros, su ejecución ha sido del 99,92%, abonándose todos por documentos ADOK.

CREDITO DEFINITIVO	10.497.465,00.-	PORCENTAJE
EJECUTADO	10.488.507,29.-	99,91%
NO EJECUTADO	8.957,71	0,09%

ARTICULO	PROGRAMA 422J					
	DEFINITIVO	OBLIGADO	% EJEC.	Nº OPIS	IMPORTE	% EJEC.
20.ARRENDAMIENTOS	0,00	0,00	0,00	0	0,00	0,00
21.REPARACIONES	0,00	0,00	0,00	0	0,00	0,00
22.MAT.SUMIN.Y OTROS	10.497.465,00	10.488.507,29	99,91	0	0,00	0,00
23.INDEM.PERSONAL	0,00	0,00	0,00	0	0,00	0,00
24.PUBLICACIONES	0,00	0,00	0,00	0	0,00	0,00
TOTAL GTOS.NO TRANSF	10.497.465,00	10.488.507,29	99,91	0	0,00	0,00
27.FUNC.CENTROS	4.186.221,00	4.182.734,07	99,92	0	0,00	0,00
TOTALES	14.683.686,00	14.671.241,36	99,92	0	0,00	0,00

PROGRAMA 422K. “GESTIÓN EDUCATIVA”

El Programa 422K “Gestión Educativa”, con un crédito definitivo de 597.247,49 euros, ha ejecutado el 82,20 % de los mismos, correspondiendo la mayor ejecución a los artículos 20, 22 y 24, con un 95,70%, 82,76% y 96,73% respectivamente de lo gastado.

Con respecto a los Sistemas de pago, el 9,22% de lo ejecutado se ha abonado por Anticipos de Caja Fija,335 Ordenes Internas de Pago, por un total de 45.256,47 euros.

CREDITO DEFINITIVO	597.247,49.	PORCENTAJE
EJECUTADO	490.908,68.	82,20%
NO EJECUTADO	106.338,81.	17,80%

ARTICULO	PROGRAMA 422K					
	DEFINITIVO	OBLIGADO	% EJEC.	Nº OPIS	IMPORTE	% EJEC.
20.ARRENDAMIENTOS	34.868,00	33.367,97	95,70	0	0,00	0,00
21.REPARACIONES	14.522,00	11.409,09	78,56	3	927,87	8,13
22.MAT.SUMIN.Y OTROS	427.793,49	354.045,20	82,76	70	19.553,41	5,52
23.INDEM.PERSONAL	105.064,00	77.577,08	73,84	262	24.775,19	31,94
24.PUBLICACIONES	15.000,00	14.509,34	96,73	0	0,00	0,00
TOTAL GTOS.NO TRANSF	597.247,49	490.908,68	82,20	335	45.256,47	9,22
27.FUNC.CENTROS	0,00	0,00	0,00	0	0,00	0,00
TOTALES	597.247,49	490.908,68	82,20	335	45.256,47	9,22

SERVICIO 05. D.G. DE F. PROFESIONAL, INNOVACIÓN Y ATENCIÓN A LA DIVERSIDAD

La Dirección General de Formación Profesional e Innovación Educativa, asumió en el ejercicio 2002 la gestión de los Programas 422C,422F, 422G, 422H y 422I.

De los 3.749.372,98 euros gestionados, el 83,44 % fue transferido a centros docentes para la gestión de sus gastos de funcionamiento, y el resto, 620.730,33 euros, fueron tramitados directamente por la Dirección General con una ejecución del 83,42 %, de los cuales el 7,81% ha sido abonados por el sistema de Anticipos de Caja Fija, con un total de 305 Ordenes Internas de Pago, y un importe de 40.428,87 euros.

ARTICULO	SERVICIO 05					
	DEFINITIVO	OBLIGADO	% EJEC.	Nº OPIS	IMPORTE	% EJEC.
20.ARRENDAMIENTOS	0,00	0,00	0,00	0	0,00	0,00
21.REPARACIONES	10.576,52	8.431,42	79,72	4	1.613,99	19,14
22.MAT.SUMIN.Y OTROS	300.489,98	283.721,26	94,42	75	23.900,50	8,42
23.INDEM.PERSONAL	285.959,83	202.161,85	70,70	226	14.914,38	7,38
24.PUBLICACIONES	23.704,00	23.526,39	99,25	0	0,00	0,00
TOTAL GTOS.NO TRANSF	620.730,33	517.840,92	83,42	305	40.428,87	7,81
27.FUNC.CENTROS	3.128.642,65	3.128.290,12	99,99	0	0,00	0,00
TOTALES	3.749.372,98	3.646.131,04	97,25	305	40.428,87	1,11

Los Programas que componen esta Dirección General siguen la misma pauta en la ejecución del presupuesto: transfieren el 100% de los gastos destinados al funcionamiento de centros. El resto de los créditos gestionados directamente por la Dirección General tuvieron un variado grado de ejecución, como se observa en los cuadros que a continuación se acompañan.

PROGRAMA 422 C “FORMACIÓN PERMANENTE DEL PROFESORADO”

ARTICULO	PROGRAMA 422C					
	DEFINITIVO	OBLIGADO	% EJEC.	Nº OPIS	IMPORTE	% EJEC.
20.ARRENDAMIENTOS	0,00	0,00	0,00	0	0,00	0,00
21.REPARACIONES	9.969,00	7.835,54	78,60	4	1.613,99	20,60
22.MAT.SUMIN.Y OTROS	130.805,00	126.265,49	96,53	49	14.009,78	11,10
23.INDEM.PERSONAL	9.808,00	9.370,56	95,54	49	4.168,07	44,48
24.PUBLICACIONES	23.704,00	23.526,39	99,25	0	0,00	0,00
TOTAL GTOS.NO TRANSF	174.286,00	166.997,98	95,82	102	19.791,84	11,85
27.FUNC.CENTROS	1.263.333,53	1.263.319,53	100,00	0		0,00
TOTALES	1.437.619,53	1.430.317,51	99,49	102	19.791,84	1,38

PROGRAMA 422F “EDUCACIÓN ESPECIAL”

ARTICULO	PROGRAMA 422F					
	DEFINITIVO	OBLIGADO	% EJEC.	Nº OPIS	IMPORTE	% EJEC.
20.ARRENDAMIENTOS	0,00	0,00	0,00	0	0,00	0,00
21.REPARACIONES	326,00	325,36	99,80	0	0,00	0,00
22.MAT.SUMIN.Y OTROS	7.396,00	7.249,30	98,02	0	0,00	0,00
23.INDEM.PERSONAL	105.527,00	75.105,04	71,17	35	3.258,79	4,34

24.PUBLICACIONES	0,00	0,00	0,00	0	0,00	0,00
TOTAL GTOS.NO TRANSF	113.249,00	82.679,70	73,01	35	3.258,79	3,94
27.FUNC.CENTROS	472.936,00	472.936,00	100,00	0	0,00	0,00
TOTALES	586.185,00	555.615,70	94,79	35	3.258,79	0,59

PROGRAMA 422G “EDUCACIÓN COMPENSATORIA”

ARTICULO	PROGRAMA 422G					
	DEFINITIVO	OBLIGADO	% EJEC.	Nº OPIS	IMPORTE	% EJEC.
20.ARRENDAMIENTOS	0,00	0,00	0,00	0	0,00	0,00
21.REPARACIONES	0,00	0,00	0,00	0	0,00	0,00
22.MAT.SUMIN.Y OTROS	19.231,50	17.165,18	89,26	4	1.733,21	10,10
23.INDEM.PERSONAL	14.040,83	10.812,26	77,01	8	869,57	8,04
24.PUBLICACIONES	0,00	0,00	0,00	0	0,00	0,00
TOTAL GTOS.NO TRANSF	33.272,33	27.977,44	84,09	12	2.602,78	9,30
27.FUNC.CENTROS	233.702,00	233.701,39	100,00	0	0,00	0,00
TOTALES	266.974,33	261.678,83	98,02	12	2.602,78	0,99

PROGRAMA 422H “FORMACIÓN PROF. EDU. PERM. DEL PROFER.

ARTICULO	PROGRAMA 422H					
	DEFINITIVO	OBLIGADO	% EJEC.	Nº OPIS	IMPORTE	% EJEC.
20.ARRENDAMIENTOS	0,00	0,00	0,00	0	0,00	0,00
21.REPARACIONES	270,52	270,52	100,00	0	0,00	0,00
22.MAT.SUMIN.Y OTROS	109.591,48	100.401,78	91,61	19	6.893,11	6,87
23.INDEM.PERSONAL	150.787,00	102.049,53	67,68	134	6.617,95	6,49
24.PUBLICACIONES	0,00	0,00	0,00	0	0,00	0,00
TOTAL GTOS.NO TRANSF	260.649,00	202.721,83	77,78	153	13.511,06	6,66
27.FUNC.CENTROS	1.025.695,85	1.025.695,85	100,00	0	0,00	0,00
TOTALES	1.286.344,85	1.228.417,68	95,50	153	13.511,06	1,10

PROGRAMA 422I “NUEVAS TECNOLOGÍAS APLICADAS A EDUCACIÓN”

ARTICULO	PROGRAMA 422I					
	DEFINITIVO	OBLIGADO	% EJEC.	Nº OPIS	IMPORTE	% EJEC.
20.ARRENDAMIENTOS	0,00	0,00	0,00	0	0,00	0,00
21.REPARACIONES	11,00	0,00	0,00	0	0,00	0,00
22.MAT.SUMIN.Y OTROS	33.466,00	32.639,51	97,53	3	1.264,40	3,87
23.INDEM.PERSONAL	5.797,00	4.824,46	83,22	0	0,00	0,00
24.PUBLICACIONES	0,00	0,00	0,00	0	0,00	0,00
TOTAL GTOS.NO TRANSF	39.274,00	37.463,97	95,39	3	1.264,40	3,37
27.FUNC.CENTROS	132.975,27	132.637,35	99,75	0	0,00	0,00
TOTALES	172.249,27	170.101,32	98,75	3	1.264,40	0,74

SERVICIO 06. "SECRETARIA SECTORIAL DE CULTURA Y ENSEÑANZAS ARTISTICAS"

Este Servicio tiene encomendada la gestión del Programa 422 L."Enseñanzas de Régimen Especial".

PROGRAMA 422L "ENSEÑANZAS DE RÉGIMEN ESPECIAL"

Se han ejecutado el 100% de los créditos para funcionamiento de centros correspondientes al artículo 27, y el 63,90 % de los destinados a gastos gestionados directamente por la Secretaría Sectorial.

Señalar que el 23,84% de los créditos ejecutados correspondía a los gastos por Indemnizaciones al personal, créditos que se han abonado en un 31,90% por el Sistema de Anticipos de Caja Fija, con 33 Ordenes Internas de Pago y un importe de 5.120,16 euros.

ARTICULO	SERVICIO 06 PROGRAMA 422L					
	DEFINITIVO	OBLIGADO	% EJEC.	Nº OPIS	IMPORTE	% EJEC.
20.ARRENDAMIENTOS	0,00	0,00	0,00	0	0,00	0,00
21.REPARACIONES	3.798,00	1.175,27	30,94	0	0,00	0,00
22.MAT.SUMIN.Y OTROS	40.262,00	24.553,54	60,98	16	2.550,81	10,39
23.INDEM.PERSONAL	8.806,00	8.053,87	91,46	17	2.569,35	31,90
24.PUBLICACIONES	0,00	0,00	0,00	0	0,00	0,00
TOTAL GTOS.NO TRANSF	52.866,00	33.782,68	63,90	33	5.120,16	15,16
27.FUNC.CENTROS	1.160.696,00	1.160.696,00	100,00	0	0,00	0,00
TOTALES	1.213.562,00	1.194.478,68	98,43	33	5.120,16	0,43

SERVICIO 07 DIRECCIÓN GENERAL DE CULTURA

Como consecuencia de la Reorganización de la Administración Regional por el decreto 1/2002 se crea el Servicio 07 "Dirección General de Cultura", correspondiéndole la gestión de los programas 452A , 452B, 455A , 458A Y 458B

El presupuesto definitivo del capítulo II ascendió a 1.190.433,04 euros, habiéndose ejecutado un 81,90%

El artículo 22 "Mantenimiento, Suministros y otros", presente el mayor importe de crédito definitivo y ejecutado, así como el mayor grado de ejecución, un 85,83%

Los programas gestionados por la Dirección General de Cultura no transfieren fondos para el mantenimiento de los centros educativos no universitarios.

Dentro de los servicios 07, no se ha efectuado ningún pago por el sistema de anticipos de caja fija.

ARTICULO	SERVICIO 07					
	DEFINITIVO	OBLIGADO	% EJEC.	Nº OPIS	IMPORTE	% EJEC.
20.ARRENDAMIENTOS	158.984,00	122.241,64	76,89	0	0,00	0,00
21.REPARACIONES	104.468,00	73.248,04	70,12	0	0,00	0,00
22.MAT.SUMIN.Y OTROS	859.937,04	738.057,16	85,83	0	0,00	0,00
23.INDEM.PERSONAL	67.044,00	41.390,26	61,74	0	0,00	0,00

24.PUBLICACIONES	0,00	0,00	0,00	0	0,00	0,00
TOTAL GTOS.NO TRANSF	1.190.433,04	974.937,10	81,90	0	0,00	0,00
27.FUNC.CENTROS	0,00	0,00	0,00	0	0,00	0,00
TOTALES	1.190.433,04	974.937,10	81,90	0	0,00	0,00

PROGRAMA 452A “BIBLIOTECAS”

El presupuesto del programa 452A asciende a 634.948 euros, habiéndose ejecutado un 91,18%

El artículo 22 absorbe el 89,45% del presupuesto del programa y se ha ejecutado en un 91,66%

El mayor grado de ejecución corresponde al artículo 21 con el 92,41%

ARTICULO	PROGRAMA 452A					
	DEFINITIVO	OBLIGADO	% EJEC.	Nº OPIS	IMPORTE	% EJEC.
20.ARRENDAMIENTOS	0,00	0,00	0,00	0	0,00	0,00
21.REPARACIONES	49.284,00	45.545,22	92,41	0	0,00	0,00
22.MAT.SUMIN.Y OTROS	567.931,00	520.592,21	91,66	0	0,00	0,00
23.INDEM.PERSONAL	17.733,00	12.789,42	72,12	0	0,00	0,00
24.PUBLICACIONES	0,00	0,00	0,00	0	0,00	0,00
TOTAL GTOS.NO TRANSF	634.948,00	578.926,85	91,18	0	0,00	0,00
27.FUNC.CENTROS	0,00	0,00	0,00	0	0,00	0,00
TOTALES	634.948,00	578.926,85	91,18	0	0,00	0,00

PROGRAMA 452B “ARCHIVOS”

El programa 452B presentó un presupuesto de 152.534 euros con un grado de ejecución del 62,62%

El artículo 22 presenta la mayor ejecución con un 73,35%

ARTICULO	PROGRAMA 452B					
	DEFINITIVO	OBLIGADO	% EJEC.	Nº OPIS	IMPORTE	% EJEC.
20.ARRENDAMIENTOS	38.797,00	15.691,44	40,44	0	0,00	0,00
21.REPARACIONES	21.339,00	12.847,25	60,21	0	0,00	0,00
22.MAT.SUMIN.Y OTROS	87.588,00	64.247,34	73,35	0	0,00	0,00
23.INDEM.PERSONAL	4.810,00	2.736,71	56,90	0	0,00	0,00
24.PUBLICACIONES	0,00	0,00	0,00	0	0,00	0,00
TOTAL GTOS.NO TRANSF	152.534,00	95.522,74	62,62	0	0,00	0,00
27.FUNC.CENTROS	0,00	0,00	0,00	0	0,00	0,00
TOTALES	152.534,00	95.522,74	62,62	0	0,00	0,00

PROGRAMA 455A “PROMOCIÓN Y COOPERACIÓN CULTURAL”

El programa 455A con un presupuesto de 86.859 euros se ejecutó en un 46,05% y únicamente los artículos 21 y 22 fueron ejecutados por encima del 50%, concretamente un 50,82% y 52,45% respectivamente.

ARTICULO	PROGRAMA 455A					
	DEFINITIVO	OBLIGADO	% EJEC.	Nº OPIS	IMPORTE	% EJEC.
20.ARRENDAMIENTOS	3.618,00	0,00	0,00	0	0,00	0,00
21.REPARACIONES	13.515,00	6.867,95	50,82	0	0,00	0,00
22.MAT.SUMIN.Y OTROS	51.681,00	27.105,66	52,45	0	0,00	0,00
23.INDEM.PERSONAL	18.045,00	6.022,70	33,38	0	0,00	0,00
24.PUBLICACIONES	0,00	0,00	0,00	0	0,00	0,00
TOTAL GTOS.NO TRANSF	86.859,00	39.996,31	46,05	0	0,00	0,00
27.FUNC.CENTROS	0,00	0,00	0,00	0	0,00	0,00
TOTALES	86.859,00	39.996,31	46,05	0	0,00	0,00

PROGRAMA 458A “INSTITUTO DE PATRIMONIO HISTORICO”

El programa 458A alcanzó una ejecución del 81,22% sobre un presupuesto definitivo de 264.469,04 euros, Destacar la reducida ejecución del artículo 21 con un 17,52% de ejecución.

ARTICULO	PROGRAMA 458A					
	DEFINITIVO	OBLIGADO	% EJEC.	Nº OPIS	IMPORTE	% EJEC.
20.ARRENDAMIENTOS	116.539,00	106.550,20	91,43	0	0,00	0,00
21.REPARACIONES	13.115,00	2.297,15	17,52	0	0,00	0,00
22.MAT.SUMIN.Y OTROS	116.776,04	92.009,90	78,79	0	0,00	0,00
23.INDEM.PERSONAL	18.039,00	13.933,55	77,24	0	0,00	0,00
24.PUBLICACIONES	0,00	0,00	0,00	0	0,00	0,00
TOTAL GTOS.NO TRANSF	264.469,04	214.790,80	81,22	0	0,00	0,00
27.FUNC.CENTROS	0,00	0,00	0,00	0	0,00	0,00
TOTALES	264.469,04	214.790,80	81,22	0	0,00	0,00

PROGRAMA 458B “CENTRO DE RESTAURACIÓN”

El programa 458B con un presupuesto de 51.623 euros se ejecutó en un 88,53% destacando los artículos 21 y 22 con un 78,87% y 94,83% respectivamente.

ARTICULO	PROGRAMA 458B					
	DEFINITIVO	OBLIGADO	% EJEC.	Nº OPIS	IMPORTE	% EJEC.
20.ARRENDAMIENTOS	30,00	0,00	0,00	0	0,00	0,00
21.REPARACIONES	7.215,00	5.690,47	78,87	0	0,00	0,00
22.MAT.SUMIN.Y OTROS	35.961,00	34.102,05	94,83	0	0,00	0,00
23.INDEM.PERSONAL	8.417,00	5.907,88	70,19	0	0,00	0,00
24.PUBLICACIONES	0,00	0,00	0,00	0	0,00	0,00
TOTAL GTOS.NO TRANSF	51.623,00	45.700,40	88,53	0	0,00	0,00
27.FUNC.CENTROS	0,00	0,00	0,00	0	0,00	0,00
TOTALES	51.623,00	45.700,40	88,53	0	0,00	0,00

RESUMEN DE PAGOS A TRAVES DEL SISTEMA DE ANTICIPOS DE CAJA FIJA.

La Consejería de Educación y Cultura está acogida al Sistema de Anticipos de Caja Fija para el abono de los gastos efectuados en el Capítulo II, de acuerdo con las limitaciones que este sistema tiene en la normativa vigente.

De estos gastos se han exceptuado los correspondientes al artículo. 27 de todos los Programas y los gastos del artículo. 22 del Programa 422J “Servicios Complementarios y Centros Concertados”.

Descontando los créditos correspondientes a los gastos excepcionados en el párrafo anterior, se ha abonado por la Consejería de Educación y Cultura, para gastos corrientes en bienes y servicios, la cantidad de 439.431,88 euros, con las siguientes consideraciones:

La Orden de 14 de abril de 1994, por la que se regulan los Anticipos de Caja Fija, limita expresamente el importe máximo de los pagos que se pueden realizar por este sistema, en 4.507,59 euros, con las excepciones que en ella se marcan.

Por el Sistema de Anticipos de Caja Fija se han hecho efectivas en el ejercicio 2002 2.158 Ordenes Internas de Pago.

De estas 2.158, O.I.P., 1.382 han correspondido al abono de Indemnizaciones por Razón del Servicio, tanto al Personal Docente, como al Personal de Administración.

c) Ejecución Capítulo III “Gastos Financieros”

CREDITO .DEFINITIVO.	OBLIGADO	CREDITO PENDIENTE EJECUCION	% EJECUCIÓN
18.031,00	0,00	18.031,00	0%

Este capítulo recoge el concepto 350 “Intereses de demora”, del programa 458A Protección del Patrimonio Histórico no habiéndose ejecutado al no producirse retraso en el pago de las certificaciones.

d) Ejecución Capítulo IV “Transferencias Corrientes”. Conciertos Educativos.

CREDITO .DEFINITIVO.	OBLIGADO	CREDITO PENDIENTE EJECUCION	% EJECUCIÓN
183.522.860,07	183.376.566,53	146.293,54	99,92%

Como más adelante veremos, con cargo a los créditos consignados en este Capítulo se realizaron diversas Convocatorias y Convenios de Colaboración para subvencionar distintas actuaciones en materia de educación no universitaria, y se tramitaron las subvenciones nominativas correspondientes a las Universidades de Murcia, Politécnica de Cartagena, Centro Asociado de la UNED de Cartagena y Extensiones de Caravaca, Lorca y Yecla.

No obstante, la actividad de fomento mediante el otorgamiento de subvenciones más relevante que se desarrolló a través de este Capítulo, tanto por el importe de los créditos ejecutados como por el número de beneficiarios afectados, es la relativa a los “Centros Concertados”.

Desde la asunción de las competencias en materia de Educación no Universitaria se vienen suscribiendo Convenios para el establecimiento o modificación de los Conciertos Educativos con Centros docentes privados de la Región de Murcia que participan en las

correspondientes Convocatorias. Una vez establecido el Concierto, la Consejería se encarga del pago delegado de las nóminas del personal que presta sus servicios en los centros concertados y financia los gastos de funcionamiento de los mismos.

En este ejercicio el crédito inicial de la partida presupuestaria correspondiente a los Centros Concertados ascendió a 83.686.111 euros, quedando a lo largo del ejercicio económico con un crédito definitivo de 83.116.111 euros como consecuencia de varias modificaciones presupuestarias, y que posteriormente se detallarán.

En resumen, la ejecución del subconcepto 48306 "Centros Concertados" es la siguiente:

CREDITO .DEFINITIVO.	OBLIGADO	CREDITO PENDIENTE EJECUCION	% EJECUCIÓN
83.116.111,00	83.074.311,14	41.799,86	99,95%

SECRETARIA GENERAL: SERVICIO 01

SERVICIO 01	GRADO DE EJECUCIÓN		
	ARTICULO	CRED. DEF.	OBLIGADO
47. A EMPRESAS PRIVADAS	114.193,00	114.192,88	100,00
48. A FAMILIAS E INSTITUCIONES SIN FINES DE LUCRO	52.176,00	28.522,00	54,67
TOTALES...	166.369,00	142.714,88	85,78

PROGRAMA 421 A "DIRECCIÓN Y SERVICIOS GENERALES"

PROYECTO	ARTI.	IMPORTE	OBLIGADO	SALDO
10736/02 Colab.Progr.Diseñados por Consej. De Mejora y Perf.Servicios	48	22.125,00.-	12.021,00.-	10.104,00.-
30380/02 Promoción de Actividades Educativas	47	114.193,00.-	0,00.-	114.193,00.-
30445/02 Convenios Medios de Comunicación	47	0,00.-	114.192,88.-	-114.192,88.-
31990/02 Subvenciones para Publicaciones de Interés Cultural	48	30.051,00.-	16.501,00.-	13.550,00.-

D.G. UNIVERSIDADES: SERVICIO 02

SERVICIO 02			
ARTICULO	GRADO DE EJECUCIÓN		
	CRED. DEF.	OBLIGADO	% EJEC.
40. AL SECTOR PUBLICO ESTATAL	330.335,00	330.335,00	100,00
44. A EMPRESAS PUBLICAS Y OTROS ENTES	87.341.147,00	87.341.146,00	100,00
46. A CORPORACIONES LOCALES	192.162,00	192.162,00	100,00
48. A FAMILIAS E INSTITUCIONES SIN FINES DE LUCRO	712.742,20	712.741,38	100,00
TOTALES...	88.576.386,20	88.576.384,38	100,00

PROGRAMA 421B "UNIVERSIDAD E INVESTIGACION"

PROYECTO	ARTI.	IMPORTE	OBLIGADO	SALDO
10926/02 A la UNED Centro Asociado Cartagena	40	267.685,00.-	267.685,00.-	0,00.-
10930/02 A la UNED Extensiones Yecla,Caravaca,Lorca	40	62.650,00.-	62.650,00.-	0,00.-
10933/02 Universidad Murcia. Gtos. Funcionam. y Nuevas Titulaciones	44	70.736.577,00.-	70.736.577,00.-	0,00.-
10941/02 A la Universidad Politécnica de Cartagena	44	15.438.606,00.-	15.438.606,00.-	0,00.-
10948/02 Becas Colab. Mat. Económica, Jurídica, Estadística y Documentación	48	10.819,20.-	10.819,16.-	0,04.-
10950/02 Becas y Ayudas para Estudios Universitarios	48	628.359,00.-	628.358,22.-	0,78.-
16796/02 Programas Universitarios para Mayores	48	73.564,00.-	73.564,00.-	0,00.-
21323/02 Universidad de Murcia.Reducción Déficit y Promoc.Profesorado	44	483.635,00.-	483.634,00.-	1,00.-
30373/02 Federación Municipios. Convenio Transporte Alumnos Universitarios	46	192.162,00.-	192.162,00.-	0,00.-
30377/02 Univ.Politécnica Cartagena. Reducción Déficit y Promoc. Profesorado	44	69.297,00.-	69.297,00.-	0,00.-
30379/02 A Universidades.Coord.Sistema Universitario	44	60.101,00.-	60.101,00.-	0,00.-
31269/02 A Universidades.Protocolo Reducc.Déficit	44	552.931,00.-	552.931,00.-	0,00.-

D.G.PERSONAL: SERVICIO 03

SERVICIO 03			
ARTICULO	GRADO DE EJECUCIÓN		
	CRED. DEF.	OBLIGADO	% EJEC.
48. A FAMILIAS E INSTITUCIONES SIN FINES DE LUCRO	96.164,00	96.164,00	100,00
TOTALES...	96.164,00	96.164,00	100,00

PROGRAMA 421D "RECURSOS HUMANOS DE EDUCACION"

PROYECTO	ARTI.	IMPORTE	OBLIGADO	SALDO
21451/02 A ANPE	48	25.676,00.-	25.676,00.-	0,00.-
21452/02 A CC.OO.	48	23.464,00.-	23.464,00.-	0,00.-
21453/02 A STERM	48	19.233,00.-	19.233,00.-	0,00.-
21454/02 A CSIF	48	17.117,00.-	17.117,00.-	0,00.-
21455/02 A UGT	48	10.674,00.-	10.674,00.-	0,00.-

D.G.CENTROS, ORDENACION E INSPECCION EDUCATIVA: SERVICIO 04

SERVICIO 04			
ARTICULO	GRADO DE EJECUCIÓN		
	CRED. DEF.	OBLIGADO	% EJEC.
46. A CORPORACIONES LOCALES	1.962.134,00	1.962.134,00	100,00
48. A FAMILIAS E INSTITUCIONES SIN FINES DE LUCRO	83.571.355,55	83.526.356,91	99,95
TOTALES...	85.533.489,55	85.488.490,91	99,95

PROGRAMA 422B "CENTROS DE EDUCACION INFANTIL"

PROYECTO	ARTI.	IMPORTE	OBLIGADO	SALDO
10914/02 Mantenimiento Centros Educación Infantil Dependientes de CC.LL.	46	1.962.134,00.-	1.962.134,00.-	0,00.-
10917/02 Mantenimiento Centros Educación Infantil Dependientes Entidades S/Fines Lucro	48	194.951,00.-	194.951,00.-	0,00.-

PROGRAMA 422J "SERV. COMPLEMENTARIOS Y CENTROS CONCERTADOS"

PROYECTO	ARTI.	IMPORTE	OBLIGADO	SALDO
17905/02 Centros Concertados	48	83.116.111,00.-	83.074.311,14.-	41.799,86.-
17906/02 Ayudas para Transporte y Comedor	48	91.554,00.-	91.553,00.-	1,00.-

PROGRAMA 422K "GESTION EDUCATIVA"

PROYECTO	ARTI.	IMPORTE	OBLIGADO	SALDO
21352/02 Subvenciones Federaciones de APAS	48	144.698,31.-	153.521,53.-	-8.823,22.-
30378/02 Subvenciones Federaciones de Alumnos	48	24.041,24.-	12.020,24.-	12.021,00.

D.G.FORMACIÓN PROFESIONAL, INNOVACIÓN Y ATENCIÓN DIVERSIDAD:
SERVICIO 05

SERVICIO 05			
ARTICULO	GRADO DE EJECUCIÓN		
	CRED. DEF.	OBLIGADO	% EJEC.
44. A EMPRESAS PUBLICAS Y OTROS ENTES	118.537,00	118.536,00	100,00
46. A CORPORACIONES LOCALES	3.919.855,95	3.919.855,66	100,00
47. A EMPRESAS PRIVADAS	625.000,00	567.685,08	90,83
48. A FAMILIAS E INSTITUCIONES SIN FINES DE LUCRO	2.566.881,00	2.550.196,60	99,35
TOTALES...	7.230.273,95	7.156.273,34	98,98

PROGRAMA 422C "FORMACIÓN PERMANENTE DEL PROFESORADO"

PROYECTO	ARTI.	IMPORTE	OBLIGADO	SALDO
17897/02 Convenio con Universidades.Programa de Formación del Profesorado	44	90.152,00.-	90.151,00.-	1,00.-
17898/02 Ayudas Individualizadas para Formación del Profesorado	48	66.000,00.-	61.744,95.-	4.255,05.-
17899/02 Formación del Profesorado, Asociaciones sin Fines de Lucro	48	36.061,00.-	36.061,00.-	0,00.-

PROGRAMA 422F "EDUCACION ESPECIAL"

PROYECTO	ARTI.	IMPORTE	OBLIGADO	SALDO
17900/02 FEAPS (Convenio)	48	228.661,00.-	228.661,00.-	0,00.-
17901/02 Federación de Sordos de la Región de Murcia (Convenio)	48	141.818,00.-	141.818,00.-	0,00.-
30371/02 Acciones Educativas Complementarias ACNEES	48	18.030,00.-	18.028,80.-	1,20.-
30372/02 Ayuntamiento de Murcia. Convenio de Integración ACNEES Infantiles.	46	46.049,00.-	46.049,00.-	0,00.-

PROGRAMA 422G "EDUCACION COMPENSATORIA"

PROYECTO	ARTI.	IMPORTE	OBLIGADO	SALDO
21332/02 Para Programas de Educación Compensatoria	48	60.101,00.-	60.101,00.-	0,00.-
30410/02 EQUAL-RESEM	48	4.575,00.-	4.575,00.-	0,00.-
30467/02 EQUAL-RESEM Universidades	44	28.385,00.-	28.385,00.-	0,00.-
30468/02 EQUAL-RESEM Colectivos Desfavorecidos	48	58.205,00.-	58.205,00.-	0,00.-
30469/02 EQUAL-RESEM Actividades Area de Empleo y Relaciones Laborales	46	35.399,00.-	35.399,00.-	0,00.-
30470/02 EQUAL-RESEM Programas Inserción Socioeducativa. Aulas Preelabórales	46	21.861,00.-	21.861,00.-	0,00.-

PROGRAMA 422H "FORM.PROF., EDUC.PERMANENTE Y A DISTANCIA"

PROYECTO	ARTI.	IMPORTE	OBLIGADO	SALDO
10892/02 Desarrollo Programa Regional. Educación Personas Adultas	46	2.199.824,95.-	2.199.824,66.-	0,29.-
17902/02 Programas de Garantía Social	46	1.616.722,00.-	1.616.722,00.-	0,00.-
17903/02 Formación en Centros de Trabajo	47	625.000,00.-	567.685,08.-	57.314,92.-
17904/02 Becas Alumnos Formación Centros Trabajo	48	315.672,00.-	315.267,22.-	404,78.-
22162/02 Programas de Garantía Social	48	1.637.758,00.-	1.625.734,63.-	12.023,37.-

SECRETARIA SECTORIAL DE CULTURA Y ENSEÑANZAS ARTISTICAS: SERVICIO 06

SERVICIO 06			
ARTICULO	GRADO DE EJECUCIÓN		
	CRED. DEF.	OBLIGADO	% EJEC.
46. A CORPORACIONES LOCALES	96.731,00.-	96.731,00.-	100,00
TOTALES...	96.731,00.-	96.731,00.-	100,00

PROGRAMA 422L "ENSEÑANZAS DE REGIMEN ESPECIAL"

PROYECTO	ARTI.	IMPORTE	OBLIGADO	SALDO
30375/02 Para Funcionamiento de Conservatorios	46	96.731,00.-	96.731,00.-	0,00.-

D.G. DE CULTURA: SERVICIO 07

SERVICIO 07			
ARTICULO	GRADO DE EJECUCIÓN		
	CRED. DEF.	OBLIGADO	% EJEC.
46. A CORPORACIONES LOCALES	417.711,00	417.709,00	100,00
47. A EMPRESAS PRIVADAS	138.234,00.	138.233,00	100,00
48. A FAMILIAS E INSTITUCIONES SIN FINES DE LUCRO	1.267.501,37	1.263.866,02	99,71
TOTALES...	1.823.446,37	1.819.808,02	99,80

PROGRAMA 452A "BIBLIOTECAS"

PROYECTO	ARTI.	IMPORTE	OBLIGADO	SALDO
12118/02 Becas Colaboración Bibliotecaria	48	39.174,00.-	38.669,19.-	504,81.-
12119/02 Becas Catalogación Patrimonio Bibliográfico	48	20.404,37.-	20.404,37.-	0,00.-

PROGRAMA 452B "ARCHIVOS"

PROYECTO	ARTI.	IMPORTE	OBLIGADO	SALDO
11772/02 Para Organización de Fondos Documentales	46	60.102,00.-	60.100,00.-	2,00.-
12117/02 Becas Colaboración Archivística	48	61.304,08.-	59.614,38.-	1.689,70.-
30794/02 Becas de Formación Archivística	48	38.464,92.-	38.024,08.-	440,84.-

PROGRAMA 455A "PROMOCION Y COOPERACIÓN CULTURAL"

PROYECTO	ARTI.	IMPORTE	OBLIGADO	SALDO
10824/02 Subv. Funcionamiento Escuelas Música	46	60.102,00.-	60.102,00.-	0,00.-
10838/02 Subv. Funcionamiento Escuelas Música	48	120.102,00.-	120.102,00.-	0,00.-
10843/02 Subv.Desarrollo Actividades Culturales	46	144.243,00.-	144.243,00.-	0,00.-
10846/02 Subv.Realización Actividades Culturales	47	54.092,00.-	54.092,00.-	0,00.-
10847/02 Subv.Promoción Actividades Culturales	48	70.000,00.-	117.081,00.-	-47.081,00.-
10849/02 Becas Perfeccionam. y Ampliación Estudios	48	18.031,00.-	18.031,00.-	0,00.-
10852/02 A la Academia Alfonso X el Sabio . Para Actividades y Funcionamiento	48	36.061,00.-	36.061,00.-	0,00.-
14914/02 A Federación Bandas de Música Región de Murcia. Actividades y Funcionamiento	48	30.051,00.-	30.051,00.-	0,00.-
14915/02 A Federación de Coros de Región de Murcia. Actividades y Funcionamiento	48	30.051,00.-	30.051,00.-	0,00.-
21000/02 Federación Peñas Huertanas. Para Actividades y Funcionamiento	48	15.026,00.-	15.026,00.-	0,00.-
21001/02 Fundación Orquesta Sinfónica Región de Murcia. Actividades y Funcionamiento	48	601.012,00.-	601.012,00.-	0,00.-
21002/02 A Unima Región de Murcia. Para Organización Campaña de Títeres	48	33.056,00.-	33.056,00.-	0,00.-
21003/02 Asociación Aguilanderos de Barranda, Organización Fiesta de Cuadrillas	48	15.026,00.-	15.026,00.-	0,00.-
21969/02 A Academia de Bellas Artes Santa María de la Arrixaca	48	30.051,00.-	30.051,00.-	0,00.-

30795/02 Al Ayuntamiento de La Unión. Organización Festival Nacional Cante de Las Minas	46	36.061,00.-	36.061,00.-	0,00.-
30796/02 Al Ayuntamiento de Cartagena. Organización Festival La Mar de Músicas	46	30.051,00.-	30.051,00.-	0,00.-
30797/02 Al Ayuntamiento de Los Alcázares. Semana Internacional de La Huerta y El Mar	46	12.021,00.-	12.021,00.-	0,00.-
30798/02 Al Ayuntamiento de Murcia. Festival de Las Tres Culturas	46	12.021,00.-	12.021,00.-	0,00.-
30799/02 Al Ayuntamiento de Ceutí. Festival de Las Cantigas de Mayo	46	12.021,00.-	12.021,00.-	0,00.-
30801/02 Al Ayuntamiento de Molina de Segura. Festival de Teatro de Molina de Segura	46	15.026,00.-	15.026,00.-	0,00.-
30802/02 Al Ayuntamiento de Caravaca de La Cruz. Organización Semana de Teatro	46	9.016,00.-	9.016,00.-	0,00.-
30803/02 Al Ayuntamiento de San Javier. Organización de Festival de Teatro, Música y Danza	46	15.026,00.-	15.026,00.-	0,00.-
30804/02 Al Ayuntamiento de San Javier. Organización del Festival de Jazz	46	12.021,00.-	12.021,00.-	0,00.-
30807/02 A la Federación de Cine-Clubes de la Región de Murcia. Para Actividades y Funcionamiento	48	9.016,00.-	9.016,00.-	0,00.-
30808/02 A la Peña La Pava de Murcia. Realización del Belén Monumental	48	12.021,00.-	12.021,00.-	0,00.-
30810/02 A la Peña Melón de Oro de Lo Ferro. Organización Festival de Cante Flamenco	48	10.518,00.-	10.518,00.-	0,00.-
30853/02 A la Fundación Paco Rabal. Para Actividades y Funcionamiento	48	48.081,00.-	48.081,00.-	0,00.-
30859/02 A la Fundación Pro-Real Academia de la Lengua. Para Actividades y Funcionamiento	48	30.051,00.-	30.051,00.-	0,00.-
31244/02 Convenios con Empresas en Materia de Cine	47	84.142,00.-	84.141,00.-	1,00.-

e) Ejecución Capítulo VI: "Inversiones Reales".

CREDITO		CREDITO	
	OBLIGADO		% EJECUCIÓN
DEFINITIVO		PENDIENTE	
30.616.478,61	29.050.124,59	1.566.354,02	94,88

SECRETARIA GENERAL: SERVICIO 01

SERVICIO 01			
ARTICULO	GRADO DE EJECUCIÓN		
	CRED. DEF.	OBLIGADO	% EJEC.
62.INVERS. NUEVAS ASOC. FUNC. OPERATIVO SERV.	15.125.968,59	14.964.565,24	98,93
63. INVERS. REPOSICIÓN ASOC. FUNC. OP. SERV.	26.559,00	23.187,72	87,31
64. GASTOS INVERSIONES CARÁCTER I INMATERIAL	212.365,00	168.494,53	79,34
TOTALES...	15.364.892,59	15.156.247,49	98,64

PROGRAMA 421 A "DIRECCIÓN Y SERVICIOS GENERALES"

PROYECTO	ARTI.	IMPORTE	OBLIGADO	SALDO
9885/02, Adecuación y mejora infraestructura de Servicios	62	775.780,59.-	395.162,55	380.618,04.-
	63	19.348,00.-	19.345,22	2,78.-
11040/02 Plan de actuaciones preventivas de riesgos laborales	62	6.011,00	0.-	6.011,00.-
11296/02 Construcción IES Cabo de Palos (Cartagena)	62	0,00.-	14.665,52.-	-14.665,52.-
11297/02 Construcción IES La Palma (Cartagena)	62	0,00.-	19.762,18.-	-19.762,18.-
11298/02 Construcción IES San Javier	62	0,00.-	201.474,31.-	-201.474,31.-
11986/02 Adquisición de Software	64	66.112,00.-	80.399,38.-	-14.287,38.-
19189/02 IES "Diego Tortosa" Cieza 20+8 UD)	62	1.463.014,00.-	1.658.861,54.-	-195.847,54.-
19209/02 IES Nuevo Archena (12+4 UD)	62	1.852.762,00.-	1.752.084,72.-	100.677,28.-
19210/02 IES B° Peral (16+6 UD)	62	1.872.438,00.-	1.900.662,96.-	-28.224,96.-
19211/02 IES Archivel Barranda (12UD)	62	1.339.154,00.-	1.298.860,59.-	40.293,41.-
19212/02 IES Sangonera la Verde (16+6UD)	62	1.151.966,00.-	1.387.897,38.-	-235.931,38.-
19524/02 EOI Murcia-Ampliación	62	982.745,00.-	508.616,65.-	474.128,35.-
19525/02 EOI Cartagena-Obra Nueva	62	661.643,00.-	668.465,61.-	-6.822,61.-
19526/02 Conservatorio Murcia-Obra Nueva	62	751.759,00.-	975.439,74.-	-223.680,74.-
19806/02 IES Fuente Alamo-Obra Nueva (12+4)	62	0,00.-	855.888,02.-	-855.888,02.-
19810/02 IES El Carmen Murcia-Obra Nueva (16+8)	62	0,00.-	54.120,73.-	-54.120,73.-
19907/02 C.P. Santiago y Zaraiche	62	0,00.-	98.033,74.-	-98.033,74
19908/02 C.P. Sagrado Corazon Molina de Segura	62	0,00.-	441.002,91.-	-441.002,91.-
21316/02 Contratos, Convenios y Promoción de Actividades Educativas	64	145.395,00.-	88.095,15.-	57.299,85.-
21317/02 Plan de Emergencia y Evacuación	64	858,00.-	0,00.-	858,00.-
21319/02 Infraestructuras Educativas	62	3.106.225,00.-	0,00.-	3.106.225,00.-
23579/02 IES Llano de Brujas	62	0,00.-	589.722,99.-	-589.722,99.-
23580/02 IES La Paca (Lorca)	62	0,00.-	490.933,15.-	-490.933,15.-
23581/02 IES Alquerías (Murcia)	62	1.153.274,00.-	1.094.841,46.-	58.432,54.-
24522/02 IES Purías (Lorca)	62	0,00.-	502.617,56.-	-502.617,56.-
30455/02 Construcción IES Algezares	62	0,00.-	51.722,08.-	-51.722,08.-

PROGRAMA 421 C "CONSEJO ESCOLAR DE LA REGIÓN"

PROYECTO	ARTI.	IMPORTE	OBLIGADO	SALDO
21313/02 Equipamiento Consejo Escolar. Regional	62	9.197,00.-	6.760,10.-	2.436,90.-
	63	7.211,00.-	3.842,50.-	3.368,50.-

D.G. DE UNIVERSIDADES E INVESTIGACIÓN: SERVICIO 02

SERVICIO 02			
ARTICULO	GRADO DE EJECUCIÓN		
	CRED. DF.	OBLIGADO	% EJEC.
62.INVERS. NUEVAS ASOC. FUNC. OPERATIVO SERV.	17.670,00	15.642,91	88,53
64. GASTOS INVERSIONES CARÁCTER I INMATERIAL	34.582,41	17.322,15	50,09
TOTALES...	52.252,41	32.965,06	63,09

PROGRAMA 421B “UNIVERSIDAD E INVESTIGACIÓN “

PROYECTO	ARTI.	IMPORTE	OBLIGADO	SALDO
11130/02 Adecuación y mejora infraestructura de Servicios.	62	17.670,00.-	15.642,91.-	2.027,09.-
21307/02 Actuaciones de análisis y promoción de actividades universitarias.	64	34.582,41.-	17.322,15.-	17.260,26.-

DIRECCIÓN GENERAL DE PERSONAL: SERVICIO 03

SERVICIO 03			
ARTICULO	GRADO DE EJECUCIÓN		
	CRED. DF.	OBLIGADO	% EJEC.
62. INVERS. NUEVAS ASOC. FUNC. OPERATIVO SERV.	101.098,00	94.791,49	93,76
64. GASTOS INVERSIONES CARÁCTER INMATERIAL	105.319,00	105.177,12	99,87
TOTALES	206.417,00	199.968,61	96,88

PROGRAMA 421D “RECURSOS HUMANOS DE EDUCACION”

PROYECTO	ARTI.	IMPORTE	OBLIGADO	SALDO
21318/02 Plan de vigilancia de la salud laboral del personal docente	62	83.178,00.-	77.857,24.-	5.320,76.
	64	105.319,00.-	105.177,12.-	141,88.-
30408/02 Adecuación y mejora de infraestructuras de la D.Gral .Personal	62	17.920,00.-	16.934,25.-	985,75.-

D. G DE CENTROS, ORDENACIÓN E INSPECCIÓN EDUCATIVA: SERVICIO 04

SERVICIO 04			
ARTICULO	GRADO DE EJECUCIÓN		
	CRED. DF.	OBLIGADO	% EJEC.
62.INVERS. NUEVAS ASOC. FUNC. OPERATIVO SERV.	6.641.542,00	6.068.830,06	91,38
63. INVERS. REPOSICIÓN ASOC. FUNC. OP. SERV.	1.534.186,00	1.447.980,93	94,38
64. GASTOS INVERSIONES CARÁCTER I INMATERIAL	60.668,16	34.448,38	56,78
TOTALES...	8.236.396,16	7.551.259,37	91,68

PROGRAMA 422B “CENTROS DE EDUCACIÓN INFANTIL”

PROYECTO	ARTI.	IMPORTE	OBLIGADO	SALDO
21353/02 Infraestructuras en CEIS	62	27.048,00.-	0,00.-	27.048,00.-
	63	90.154,00.-	0,00.-	90.154,00.-
21354/02 Nueva Construcción CEI Abarán	62	86.812,00.-	7.657,69.-	79.154,31.-
30438/02 Equipamiento Escuelas Infantiles	62	0,00.-	55.855,78.-	-55.855,78.-
	63	0,00.-	22.718,22.-	-22.718,22.-
30439/02 Obras en Escuelas Infantiles	62	0,00.-	50.199,00.-	-50.199,00.-
	63	239.000,00.-	248.849,17.-	-9.849,17.-

PROGRAMA 422K: "GESTIÓN EDUCATIVA"

PROYECTO	ART I.	IMPORT E	OBLIGADO	SALDO
11297/02 Construcc.IES La Palma (Cartagena)	63	0,00.-	30.000,00.-	-30.000,00.-
19498/02 Ampliac.IES EL Bohío (Cartagena).	62	0,00.-	170.054,39.-	-170.054,39.-
19527/02 Ampliac.IES Aljada Puente Tocinos (Murcia)	62	0,00.-	28.569,83.-	-28.569,83.-
19528/02 CP El Ranero Ampliación	62	0,00.-	24.263,71.-	-24.263,71.-
	63	0,00.-	56.175,10.-	-56.175,10.-
19535/02 IES Tarraga Escribano (S. Pedro Pinatar)	63	0,00.-	4.915,08.-	-4.915,08.-
21353/02 Infraestructuras en CEIS	63	3.006,00.-	0,00.-	3.006,00.-
21355/02 Promoción de Actividades Educativas	64	24.041,00.-	0,00.-	24.041,00.-
21356/02 Mejora Infraest. Y Equip. Centros	62	6.286.574,00.-	0,00.-	6.286.574,00.-
	63	1.202.026,00.-	0,00.-	1.202.026,00.-
21357/02 Infraestructuras Dirección General	62	63.108,00.-	22.944,79.-	40.163,21.-
	64	34.627,16.-	32.330,34.-	2.296,82.-
23459/02 Línea Aérea y Centro de Transformación.IES Abanilla	63	0,00.-	52.246,08.-	-52.246,08.-
23460/02 Instalación Calefacción IES."Sanje"	62	0,00.-	3.538,08.-	-3.538,08.-
23461/02 Reparación IES " Prado Mayor" (Totana)	63	0,00.-	8.764,99.-	-8.764,99.-
23641/02 Obras de mejora IES "San Isidoro" Los Dolores (Cartagena)	62	0,00.-	43.218,85.-	-43.218,85.-
23643/02 Adquisición Aulas Modulares C.P."Casa del Niño" de Lorca	62	0,00.-	55.593,62.-	-55.593,62.-
23644/02 Gimnasio en el IES "Ramon Arcas Meca"	62	0,00.-	130.049,01.-	-130.049,01.-
	63	0,00.-	13.900,00.-	-13.900,00.-
23645/02 Modernización Instalación B.T. en IES "Almirante Bastarache" de Cartagena	62	0,00.-	7.978,33.-	-7.978,33.-
23740/02 Adecuación Patio Infantil en CP "Juan Carlos I" de Llano de Brujas.	62	0,00.-	35.073,96.-	-35.073,96.-
	63	0,00.-	3.700,00.-	-3.700,00.-
24364/02 Ampliación C.P."Ntra. Sra. De Guadalupe"	62	0,00.-	174.873,57.-	-174.873,57.-
24365/02 Ampliación C.P. "Francisco Noguera Saura"	62	0,00.-	176.374,99.-	-176.374,99.-
	63	0,00.-	20.000,00.-	-20.000,00.-
30382/02 IES Los Albares de Cieza	62	0,00.-	15.455,00.-	-15.455,00.-
30383/02 IES Ricardo Ortega de Fuente Alamo	62	0,00.-	15.455,00.-	-15.455,00.-
30384/02 IES Infanta Elena de Jumilla	62	0,00.-	125.804,27.-	-125.804,27.-
30385/02 IES San Juan Bosco de Lorca.Ampliación	62	0,00.-	15.444,04.-	-15.444,04.-
30386/02 IES Príncipe de Asturias de Lorca	62	0,00.-	15.444,04.-	-15.444,04.-
30387/02 IES Ibáñez Martín de Lorca	62	0,00.-	38.096,02.-	-38.096,02.-
30388/02 IES Ros Giner de Lorca.Ampliación.	62	0,00.-	15.165,17.-	-15.165,17.-
30389/02 IES Francico de Goya de Molina de Segura	62	0,00.-	166.900,32.-	-166.900,32.-
30390/02 IES Mediterráneo.Cartagena.Ampliación.	62	0,00.-	438.479,31.-	-438.479,31.-
30391/02 IES Politécnico Cartagena.Ampliación.	62	0,00.-	374.363,90.-	-374.363,90.-
	63	0,00.-	6.500,00.-	-6.500,00.-
30392/02 IES La Flota.Murcia.Ampliación.	62	0,00.-	12.000,00.-	-12.000,00.-
30393/02 IES Juan Carlos I.Murcia.Ampliación.	62	0,00.-	17.258,00.-	-17.258,00.-
30394/02 IES Ingeniero de la Cierva.Murcia Ampliac.	62	0,00.-	12.000,00.-	-12.000,00.-
30395/02 IES Mariano Baquero.Murcia.Ampliación	62	0,00.-	11.950,00.-	-11.950,00.-
30396/02 IES Saavedra Fajardo.Murcia.	62	0,00.-	17.214,20.-	-17.214,20.-
30399/02 IES Julian Andugar.Santomera.Ampliación	62	0,00.-	15.444,04.-	-15.444,04.-
30402/02 C.P. Juan XXIII.Abarán.Construcción	62	0,00.-	205.862,39.-	-205.862,39.-
	63	0,00.-	30.014,54.-	-30.014,54.-

PROYECTO	ART I.	IMPORT E	OBLIGADO	SALDO
30403/02 C.P. Alcazar(Los Alcazares) Gimnasio	62	0,00.-	355.445,50.-	-355.445,50.-
30404/02 C.P.García Ródenas.Bullas.Ampliación.	62	0,00.-	486.087,35.-	-486.087,35.-
30405/02 C.P. N.Sra.Mar Santa Lucía-Cartagena	63	0,00.-	38.102,53.-	-38.102,53.-
30406/02 IES El Palmar.Sustitución Cubierta	63	0,00.-	32.805,25.-	-32.805,25.-
30407/02 IES Juan Sebastián Elcano	63	0,00.-	55.994,41.-	-55.994,41.-
30409/02 IES Ramón y Cajal.Murcia.Ampliación.	62	0,00.-	340.000,00.-	-340.000,00.-
30411/02 IES Pedro Guillén .Archena.	62	0,00.-	386.388,25.-	-386.388,25.-
30412/02 IES Jiménez de la Espada.Cartagena.	62	0,00.-	7.803,30.-	-7.803,30.-
	63	0,00.-	30.000,00.-	-30.000,00.-
30413/02 C.P. Sagrado Corazón de Jesús.Lorca.	63	0,00.-	23.955,23.-	-23.955,23.-
30414/02 C.P. Las Tejas de Alcantarilla	63	0,00.-	2.248,08.-	-2.248,08.-
30415/02 C.P. Mediterráneo.Aguilas	63	0,00.-	7.800,00.-	-7.800,00.-
30416/02 Consejo Escolar Región de Murcia	63	0,00.-	4.898,00.-	-4.898,00.-
30417/02 C.P. El Castelar de Bullas	62	0,00.-	2.108,88.-	-2.108,88.-
	63	0,00.-	20.034,35.-	-20.034,35.-
30418/02 C.P. Fontes de Torre Pacheco	63	0,00.-	37.150,76.-	-37.150,76.-
30419/02 C.P: Mícala Sanz de Archena	63	0,00.-	11.920,00.-	-11.920,00.-
30420/02 I.E.S. Alquipir de Cehegín	62	0,00.-	54.515,44.-	-54.515,44.-
30421/02 C.E.E. Pilar Sobrier de Lorca	62	0,00.-	20.930,39.-	-20.930,39.-
30422/02 C.P. Santo Domingo y San Miguel de Mula	63	0,00.-	16.400,59.-	-16.400,59.-
30423/02 C.P.C. Purias de Lorca	63	0,00.-	28.083,00.-	-28.083,00.-
30424/02 I.E.S. Ortega y Rubio de Lorca	63	0,00.-	25.672,66.-	-25.672,66.-
30425/02 C.P. Andrés García Soler de Lorca	62	0,00.-	10.543,38.-	-10.543,38.-
30426/02 C.P.Cuatro Santos-Cartagena	62	0,00.-	12.014,65.-	-12.014,65.-
30427/02 C.P. Vicente Ros-Cartagena	63	0,00.-	21.745,00.-	-21.745,00.-
30428/02 C.P.Mare Nostrum-Cartagena	63	0,00.-	14.975,00.-	-14.975,00.-
30429/02 C.P.Ciudad Jardín-Cartagena	63	0,00.-	13.150,00.-	-13.150,00.-
30430/02 C.P. Pérez de Hita-Lorca	63	0,00.-	11.271,02.-	-11.271,02.-
30432/02 C.P. Giner de los Ríos-Yecla	63	0,00.-	42.549,60.-	-42.549,60.-
30433/02 C.P. A. Delgado Dorrego-Sangonera La Verde-Murcia	63	0,00.-	12.776,38.-	-12.776,38.-
30434/02 C.P. Los Alamos-Murcia	63	0,00.-	5.805,00.-	-5.805,00.-
30435/02 C.P. Félix Rodríguez de la Fuente	63	0,00.-	5.745,00.-	-5.745,00.-
30436/02 I.E.S. E.Pérez Piñero-Calasparra	62	0,00.-	12.000,00.-	-12.000,00.-
30437/02 Equipamiento Centros Educativos	62	178.000,00.-	1.603.665,47.-	-1.425.665,47.-
	65	2.000,00.-	2.118,04.-	-118,04.-
30440/02 C.P. Ntra.Sra.del Carmen-Murcia	63	0,00.-	19.206,94.-	-19.206,94.-
30441/02 C.P. Virgen de las Huertas-Lorca	62	0,00.-	6.400,00.-	-6.400,00.-
	63	0,00.-	13.400,78.-	-13.400,78.-
30442/02 C.P. Mariano Aroca-Murcia	62	0,00.-	5.185,20.-	-5.185,20.-
	63	0,00.-	29.744,00.-	-29.744,00.-
30443/02 C.P. Ntra.Sra. Rosario-Torre Pacheco	63	0,00.-	30.000,00.-	-30.000,00.-
30444/02 C.P. Ciudad de la Paz-El Palmar-Murcia	62	0,00.-	3.800,00.-	-3.800,00.-
	63	0,00.-	30.000,00.-	-30.000,00.-
30446/02 C.P. Cristo del Consuelo-Cieza	63	0,00.-	8.500,00.-	-8.500,00.-
30449/02 C.P.Virgen del Pilar-Blanca	62	0,00.-	3.598,55.-	-3.598,55.-
30450/02 C.P. San Pablo-Murcia	63	0,00.-	49.924,37.-	-49.924,37.-
30451/02 I.E.S.Sangonera La Verde-Murcia	62	0,00.-	30.025,84.-	-30.025,84.-
30452/02 C.P. Gloria Fuertes-El Palmar-Murcia	62	0,00.-	30.010,00.-	-30.010,00.-
	63	0,00.-	30.000,00.-	-30.000,00.-
30453/02 C.P. María Maroto-Murcia	63	0,00.-	29.858,40.-	-29.858,40.-
30454/02 C.P. Sagrado Corazón-Puerto Lumbreras	63	0,00.-	24.779,91.-	-24.779,91.-

PROYECTO	ART I.	IMPORT E	OBLIGADO	SALDO
30456/02 C.P. Cierva Peñafiel-Murcia	63	0,00.-	13.920,00.-	-13.920,00.-
30457/02 C.P. Bienvenido Conejero-Los Alcazares	63	0,00.-	29.990,00.-	-29.990,00.-
30458/02 C.P. francisco Cobacho-Algezares-Murcia	63	0,00.-	28.490,00.-	-28.490,00.-
30459/02 C.P. Gabriela Mistral-Cartagena	63	0,00.-	30.020,00.-	-30.020,00.-
30461/02 C.P. Concepción Arenal-Cartagena	62	0,00.-	30.025,00.-	-30.025,00.-
30462/02 Conservatorio de Danza	62	0,00.-	9.884,93.-	-9.884,93.-
30463/02 Consejería de Educación y Cultura	63	0,00.-	12.738,04.-	-12.738,04.-
31227/02 C.P. Infanta Cristina-Puente Tocinos	62	0,00.-	11.999,00.-	-11.999,00.-
31228/02 C.P. Zarcilla de Ramos-Lorca	62	0,00.-	3.445,00.-	-3.445,00.-
31229/02 C.P. Juan de la Cierva -Casillas-Murcia	62	0,00.-	6.900,00.-	-6.900,00.-
31230/02 C.P. San Andrés-Murcia	63	0,00.-	7.100,00.-	-7.100,00.-
31231/02 C.P. La Flota-Murcia	63	0,00.-	23.300,00.-	-23.300,00.-
31232/02 C.P. La Naranja-Beniaján-Murcia	63	0,00.-	23.320,00.-	-23.320,00.-
31233/02 I.E.S. Miguel Espinosa	63	0,00.-	10.900,00.-	-10.900,00.-
31234/02 I.E.S. Ruiz de Alda-San Javier	63	0,00.-	28.675,00.-	-28.675,00.-
31240/02 I.E.S. Miguel de Cervantes-Murcia	62	0,00.-	12.000,00.-	-12.000,00.-
31247/02 C.P. Isabel Bellvis-Corvera-Murcia	63	0,00.-	2.849,99.-	-2.849,99.-
31248/02 C.P. Artero-Bullas	62	0,00.-	3.266,70.-	-3.266,70.-
31249/02 C.P.Ntra.Sra. de la Paz-Murcia	63	0,00.-	8.300,00.-	-8.300,00.-
31256/02 I.E.S. Rambla de Nogalte-Puerto Lumbreras	62	0,00.-	3.790,00.-	-3.790,00.-
31257/02 C.P.Mediterráneo-La Manga	62	0,00.-	22.675,00.-	-22.675,00.-
31258/02 C.P. La Arboleda-Murcia	62	0,00.-	18.370,00.-	-18.370,00.-
31259/02 I.E.S. Saavedra Fajardo-Murcia	62	0,00.-	29.754,00.-	-29.754,00.-
31264/02 Centro de Adultos-Rio Mula	63	0,00.-	2.098,46.-	-2.098,46.-
31276/02 C.P. Carmen Conde-Cartagena	62	0,00.-	20.965,00.-	-20.965,00.-
31277/02 C.P. Sanje-Alcantarilla	62	0,00.-	26.651,93.-	-26.651,93.-

DIRECCIÓN GENERAL DE FORMACIÓN PROFESIONAL E INNOVACIÓN EDUCATIVA. SERVICIO: 05

SERVICIO 05			
ARTICULO	GRADO DE EJECUCIÓN		
	CRED. DF.	OBLIGADO	% EJEC.
62.INVERS. NUEVAS ASOC. FUNC. OPERATIVO SERV.	2.477.192,57	2.371.048,89	95,72
64. GASTOS INVERSIONES CARÁCTER I INMATERIAL	387.096,10	326.478,51	84,34
TOTALES...	2.864.288,67	2.697.527,40	94,18

PROGRAMA 422C: "FORMACION PERMANENTE DEL PROFESORADO."

PROYECTO	ARTI.	IMPORTE	OBLIGADO	SALDO
12131/02 Convocatoria. Proyecto Investigación., Innovación y Desarrollo Curricular	64	60.102,00.-	0,00.-	60.102,00.-

PROGRAMA 422F: "EDUCACION ESPECIAL."

PROYECTO	ARTI.	IMPORTE	OBLIGADO	SALDO
21336/02 Equipamiento Centros Educación Especial	62	120.202,00.-	119.835,00.-	367,00.-
21337/02 Promoción Actividades Educación Especial	64	18.025,00.-	18.024,66.-	0,34.-

PROGRAMA 422G: "EDUCACION COMPENSATORIA."

PROYECTO	ARTI.	IMPORTE	OBLIGADO	SALDO
21335/02 Equipamiento Centros con Programación de Compensación Educativa	62	12.020,00.-	12.019,56.-	0,44.-
	64	54.091,00.-	54.090,49.-	0,51.-

PROGRAMA 422H: "FORM.PROFESIONAL, EDUC. PERMANENTE Y A DISTANCIA."

PROYECTO	ARTI.	IMPORTE	OBLIGADO	SALDO
17894/02 Educación Permanente Adultos Garantía S.	62	27.046,33.-	28.272,83.-	-1.226,50.-
21314/02 Equipamiento de Ciclos Formativos	62	2.253.866,72.-	2.139.465,54.-	114.401,18.-
	64	40.918,15.-	40.878,58.-	39,57.-
23099/02 Mejora Infraest.D.G. Formac.Prof.	62	52.029,00.-	59.556,16.-	-7.527,16.-

PROGRAMA 422I: "NUEVAS TECNOLOGÍAS APLICADAS A EDUCACIÓN"

PROYECTO	ARTI.	IMPORTE	OBLIGADO	SALDO
23050/02 Programa Innovación Educativa .Apoyo a Temas Transversales	62	12.028,52.-	11.899,80.-	128,72.-
	64	96.162,00.-	138.736,01.-	-42.574,01.-
23051/02 Programa Tecnologías Comunicación Información	64	117.797,95.-	74.748,77.-	43.049,18.-

SECRETARIA SECTORIAL DE CULTURA Y ENSEÑANZAS ARTISTICAS SERVICIO:
06

SERVICIO 06			
ARTICULO	GRADO DE EJECUCIÓN		
	CRED. DEF.	OBLIGADO	% EJEC.
62.INVERS. NUEVAS ASOC. FUNC. OPERATIVO SERV.	20.252,00	15.886,88	78,45
64. GASTOS INVERSIONES CARÁCTER I INMATERIAL	90.152,00	68.625,87	76,12
TOTALES...	110.404,00	84.512,75	76,55

PROGRAMA 422L: "ENSEÑANZAS DE REGIMEN ESPECIAL"

"PROYECTO	ARTI.	IMPORTE	OBLIGADO	SALDO
21338/02 Equip. Centros de Regimen Especial.	62	12.240,06.-	6.763,91.-	5.476,15.-
21339/02 Campaña Promoción Enseñanz. Regim. Esp.	64	90.152,00.-	68.625,87.-	21.526,13.-
24462/02 Dotac. y equipam. Secr.Sect.Cultura	62	8.011,94.-	9.122,97.-	-1.111,03.-

D.G. CULTURA SERVICIO: 07

SERVICIO 07			
ARTICULO	GRADO DE EJECUCIÓN		
	CRED. DEF.	OBLIGADO	% EJEC.
62.INVERS. NUEVAS ASOC. FUNC. OPERATIVO SERV.	566.076,00	483.154,73	85,35
63.INVERSIÓN REPOSICIÓN ASOC.FUNC.OPERATIVO SERV.	64.311,00	46.353,02	72,08
64. GASTOS INVERSIONES CARÁCTER I INMATERIAL	1.727.882,97	1.537.558,20	88,99
67.INVERSIÓN BIENES PATRIMONIO HISTORICO	1.423.557,81	1.260.577,96	88,55
TOTALES...	3.781.827,78	3.327.643,91	87,99

PROGRAMA 452A: "BIBLIOTECAS"

PROYECTO	ARTI.	IMPORTE	OBLIGADO	SALDO
11739/02 Potenciación Infraestr. Equip. y Dotación Biblioteca Regional	62	406.105,00.-	346.701,47.-	59.403,53.-
11741/02 Adecuación Espacios, Instalac. y Dotación Biblioteca Regional	63	64.311,00.-	46.353,02.-	17.957,98.-
11745/02 Automatización Biblioteca Regional y Bibliotecas Red Regional	64	48.031,00.-	13.560,18.-	34.470,82.-
11752/02 Campañas y Actividades Promoción Cultural	64	90.152,00.-	153.526,43.-	-63.374,43.-
30791/02 Mapa de Lectura de la Región de Murcia	64	30.051,00.-	1.882,68.-	28.168,32.-
30792/02 Catalogación Patrimonio Bibliográfico	64	42.071,00.-	31.756,13.-	10.314,87.-
30793/02 Encuentro de Escritores Ardentísima. Convenio con Cajamurcia	64	40.448,15.-	39.475,87.-	972,28.-

PROGRAMA 452B: "ARCHIVOS"

PROYECTO	ARTI.	IMPORTE	OBLIGADO	SALDO
11767/02 Dotación y Adquisiciones de los Archivos de la C.A.R.M.	62	49.287,00.-	47.661,71.-	1.625,29.-
11770/02 Edición Instrumentos de Descrip.y Exposit. Patrimonio Documental	64	32.461,00.-	32.019,23.-	441,77.-

PROGRAMA 455A: "PROMOCION Y COOPERACIÓN CULTURAL"

PROYECTO	ARTI.	IMPORTE	OBLIGADO	SALDO
11063/02 Promoción Música,Danza y Folklore	64	446.371,85.-	539.482,04.-	-93.110,19.-
11064/02 Promoción del Teatro	64	318.537,00.-	148.001,14.-	170.535,86.-
11065/02 Promoción de Otras Actividades de Interés Cultural	64	60.102,00.-	51.017,50.-	9.084,50.-
30813/02 Red de Teatros y Auditorios de la Región de Murcia	64	390.658,00.-	311.169,70.-	79.488,30.-
30816/02 Promoción y Equipamiento Cooperación Cultural	62	6.011,00.-	310,80.-	5.700,20.-
31117/02 Congreso Mujer y Cultura	64	30.000,00.-	29.999,99.-	0,01.-

PROGRAMA 458A: "PROTECCIÓN PATRIMONIO HISTORICO "

PROYECTO	ARTI.	IMPORTE	OBLIGADO	SALDO
9512/02 Palacio de Aguirre de Cartagena	67	0,00.-	7.805,72.-	-7.805,72.-
10103/02 Teatro Apolo de Cartagena	67	317.117,00.-	61.493,74.-	255.623,26.-
10104/02 Otras Actuaciones Complementarias para Conservación Patrimonio Histórico	64	0,00.-	8.566,00.-	-8.566,00.-
10119/02 Inventario Bienes Muebles Iglesia Católica	64	12.021,00.-	11.990,19.-	30,81.-
11068/02 Actuaciones Arqueológicas	64	0,00.-	4.531,63.-	-4.531,63.-
	67	234.462,01.-	30.790,65.-	203.671,36.-
11108/02 Catedral de Murcia	67	30.051,00.-	20.916,66.-	9.134,34.-
11110/02 Iglesia de San Andrés	67	124.699,00.-	123.604,26.-	1.094,74.-
11112/02 Investigación y Valorización de las Fortificaciones y Sitios Islámicos del Sur de Levante	64	46.565,84.-	37.753,88.-	8.811,96.-
	67	29.598,80.-	72.441,96.-	-42.843,16.-
11117/02 Infraestructura de Servicios Instituto Patrim.	62	30.548,00.-	32.222,29.-	-1.674,29.-
	64	0,00.-	1.630,69.-	-1.630,69.-
11609/02 Cerramientos y Estudios de Arte Rupestre	67	0,00.-	7.845,64.-	-7.845,64.-
12094/02 Cursos,Jornadas y Camp.de Invest.Def. y Prom.Patrimonio Histórico	62	1.999,00.-	0,00.-	1.999,00.-
	64	42.771,00.-	27.216,13.-	15.554,87.-
12627/02 Restauración Rueda de La Ñora de Murcia	67	91.249,00.-	124.997,09.-	-33.748,09.-
16193/02 Difusión y Publicaciones Relacionadas con el Patrimonio Arqueológico	64	0,00.-	14.821,60.-	-14.821,60.-
19429/02 Puertos Antiguos del Mediterráneo	64	53.293,80.-	42.981,32.-	10.312,48.-
19449/02 Urbanismo Islámico en el Sur Península Ibérica y Norte de Africa	64	44.339,33.-	25.160,00.-	19.179,33.-
	67	5.058,00.-	12.410,89.-	-7.352,89.-
21005/02 Castillo de Aledo	67	12.021,00.-	0,00.-	12.021,00.-
21006/02 Castillo de Alhama de Murcia	67	30.051,00.-	0,00.-	30.051,00.-
21674/02 Uno por Ciento.Conservación y Enriquecim Patr.Histórico de la Región de Murcia	67	96.163,00.-	0,00.-	96.163,00.-
23320/02 Castillo de Lorca	67	0,00.-	19.302,77.-	-19.302,77.-
23567/02 Iglesia de Santa Eulalia de Murcia	67	19.533,00.-	17.583,56.-	1.949,44.-
25204/02 Castillo de Larache de Murcia	67	0,00.-	48.080,97.-	-48.080,97.-
25464/02 Restauración Ermita de la Rogativa de Moratalla	67	6.842,00.-	57.903,80.-	-51.061,80.-
30464/02 Actuac Arqueológ.en Archivel.Caravaca	67	0,00.-	8.261,40.-	-8.261,40.-
30465/02 Actuac.Arqueológ. en Casco Urbano Lorca	67	0,00.-	96.406,89.-	-96.406,89.-
30466/02 Actuac.Paleontológicas en Región Murcia	67	0,00.-	12.000,00.-	-12.000,00.-
30849/02 Iglesia de Santo Domingo de Murcia	67	30.051,00.-	12.197,40.-	17.853,60.-
30850/02 Estudios,Proy.Intervenc.Castillos y Baterias Costa de la Región de Murcia	64	30.051,00.-	0,00.-	30.051,00.-
31109/02 Ordenación e Inventario Materiales v Colecciones	67	39.066,00.-	0,00.-	39.066,00.-

PROYECTO	ARTI.	IMPORTE	OBLIGADO	SALDO
Arqueológicas				
31112/02 Convenios Cartas Arqueológicas	67	54.092,00.-	60.887,00.-	-6.795,00.-
31220/02 Obras Restauración Castillo de Moratalla	67	0,00.-	44.149,60.-	-44.149,60.-
31221/02 Obras Restaurac. Ermita del Carmen.Mula	67	0,00.-	28.861,17.-	-28.861,17.-
31222/02 ObrasRestaurac.Igles.N.Sra.Rosario Bullas	67	0,00.-	7.242,00.-	-7.242,00.-
31242/02 Almazara de Pliego	67	0,00.-	10.700,00.-	-10.700,00.-
31270/02 Iglesia de La Purísima de Fortuna	67	0,00.-	29.152,98.-	-29.152,98.-
31994/02 CASTRUM.Torres,Murallas y Castillos del Mediterráneo Occidental	64	0,00.-	2.553,41.-	-2.553,41.-
	67	0,00.-	42.643,00.-	-42.643,00.-
31995/02 GISAD.Gestión Informática Sitios Arqueol.	64	0,00.-	2.456,46.-	-2.456,46.-
	67	0,00.-	40.693,00.-	-40.693,00.-
31996/02 Urbanismo Medieval en el Mediterráneo Occidental.	64	0,00.-	6.006,00.-	-6.006,00.-
	67	0,00.-	24.984,00.-	-24.984,00.-

PROGRAMA 458B: "CENTRO DE RESTAURACION "

PROYECTO	ARTI.	IMPORTE	OBLIGADO	SALDO
11066/02 Restauración Bienes Muebles del Patrimonio Histórico	62	72.126,00.-	56.258,46.-	15.867,54.-
	67	228.386,00.-	237.221,81.-	-8.835,81.-
12095/02 Restauración Organos Históricos	67	45.076,00.-	0,00.-	45.076,00.-

f) Ejecución Capítulo VII: "Transferencias de Capital".

CREDITO	OBLIGADO	CREDITO	% EJECUCIÓN
		PENDIENTE	
27.812.199,53	27.796.507,42	15.692,11	99,94

D.G. DE UNIVERSIDADES:SERVICIO 02

SERVICIO 02			
ARTICULO	GRADO DE EJECUCIÓN		
	CRED. DEF.	OBLIGADO	% EJEC.
74. A EMPRESAS PÚBLICAS Y OTROS ENTES PÚBLICOS DE LA C. A.	19.498.234,00	19.490.782,54	99,96
78 A FAMILIAS E INSTITUCIONES SIN FINES DE LUCRO	3.125.263,00	3.125.263,00	100
TOTALES...	22.623.497,00	22.616.045,54	99,97

PROGRAMA 421B "UNIVERSIDAD E INVESTIGACIÓN "

PROYECTO	ARTI.	IMPORTE	OBLIGADO	SALDO
10959/02 A la Fundación Séneca. Centro de Coordinación de Investigación	78	3.125.263,00.-	3.125.263,00.-	0,00.-
12559/02 A Universidad de Murcia. Infraestructura „Equipamiento. (Convenios Colaboración)	74	1.380.790,00.-	1.917.562,57.-	-536.772,57.-
18148/02 A Universidad Politécnica Cartagena. Infraestructura, Equip. (Convenios Colaboración)	74	795.309,00.-	1.575.382,93.-	-780.073,93.-
18813/02 A Universidad de Murcia. Infraestructuras Universitarias	74	10.212.159,00.-	9.670.779,77.-	541.379,23.-
18830/02 Universidad Politécnica Cartagena. Infraestructuras Universitarias	74	7.109.976,00.-	6.327.057,27.-	782.918,73.-

DIRECCIÓN GENERAL DE CENTROS, ORDENACIÓN E INSPECCIÓN: SERVICIO 04

SERVICIO 04			
ARTICULO	GRADO DE EJECUCIÓN		
	CRED. DF.	OBLIGADO	% EJEC.
76. A CORPORACIONES LOCALES	1.593.611,00	1.592.964,98	99,96
TOTALES	1.593.611,00	1.592.964,98	99,96

PROGRAMA 422B "CENTROS DE EDUCACIÓN INFANTIL"

"PROYECTO	ARTI.	IMPORTE	OBLIGADO	SALDO
24303/02 Ayuntamiento de San Javier (Convenio)	76	300.507,00.-	300.506,05.-	0,95.-

PROGRAMA 422K "GESTION EDUCATIVA"

"PROYECTO	ARTI.	IMPORTE	OBLIGADO	SALDO
17907/02 Infraestructuras Educativas	76	1.293.104,00.-	1.292.458,93.-	645,07.-

D.G. FORMACIÓN PROFESIONAL, INNOVACIÓN Y ATENCIÓN
DIVERSIDAD:SERVICIO 05

SERVICIO 05			
ARTICULO	GRADO DE EJECUCIÓN		
	CRED. DF.	OBLIGADO	% EJEC.
78. A FAMILIAS E INSTITUCIONES SIN FINES DE LUCRO	38.456,53	37.944,15	98,67
TOTALES	38.456,53	37.944,15	98,67

PROGRAMA 422I "NUEVAS TECNOLOGÍAS APLICADAS A EDUCACION"

"PROYECTO"	ARTI.	IMPORTE	OBLIGADO	SALDO
30431/02 Concursos Escolares	78	38.456,53.-	37.944,15.-	512,38.-

SECRETARIA SECTORIAL DE CULTURA Y ENSEÑANZAS ARTISTICAS: SERVICIO 06

SERVICIO 06			
ARTICULO	GRADO DE EJECUCIÓN		
	CRED. DF.	OBLIGADO	% EJEC.
76. A CORPORACIONES LOCALES	57.046,00	57.046,00	100,00
TOTALES	57.046,00	57.046,00	100,00

PROGRAMA 422L "ENSEÑANZAS DE REGIMEN ESPECIAL"

"PROYECTO"	ARTI.	IMPORTE	OBLIGADO	SALDO
30374/02 Equipamiento Conservatorios Municipales	76	57.046,00.-	57.046,00.-	0,00.-

DIRECCIÓN GENERAL DE CULTURA: SERVICIO 07

SERVICIO 07			
ARTICULO	GRADO DE EJECUCIÓN		
	CRED. DF.	OBLIGADO	% EJEC.
76. A CORPORACIONES LOCALES	2.361.982,00	2.361.980,89	100,00
78. A FAMILIAS E INSTITUCIONES SIN FINES DE LUCRO	1.137.607,00	1.130.525,86	99,38
TOTALES	3.499.589,00	3.492.506,75	99,80

PROGRAMA 452A "BIBLIOTECAS"

"PROYECTO"	ARTI.	IMPORTE	OBLIGADO	SALDO
12120/02 Apoyo a Infraestructuras. en Bibliotecas y Otros Centros Culturales	76	450.758,00.-	450.758,00.-	0,00.-
12122/02 Apoyo a Inv. Dotación de Fondos en Bibliotecas Red Regional	76	150.254,00.-	150.254,00.-	0,00.-
21736/02 Ayuntamiento de Molina de Segura. Para Construcción de un Auditorio-Teatro	76	300.507,00.-	300.506,05.-	0,95.-
21933/02 Ayuntamiento de Abanilla. Para Construcción de un Auditorio	76	240.405,00.-	240.404,84.-	0,16.-

PROGRAMA 455A "PROMOCION Y COOPERACIÓN CULTURAL"

"PROYECTO"	ARTI.	IMPORTE	OBLIGADO	SALDO
30817/02 A Ayuntamientos para Infraestructuras Culturales	76	240.405,00.-	240.405,00.-	0,00.-

PROGRAMA 458A "PROTECCIÓN DEL PATRIMONIO HISTORICO"

"PROYECTO"	ARTI.	IMPORTE	OBLIGADO	SALDO
11605/02 A Ayuntamientos. Conserv. y Restaurac. Bienes Inmuebles Patrimonio Histórico Regional	76	258.436,00.-	258.436,00.-	0,00.-
11606/02 Investigaciones e Intervenciones Arqueológicas	78	90.152,00.-	90.152,00.-	0,00.-
12284/02 A Entidades. Conserv. y Restaurac. Bienes Inmuebles Patrimonio Histórico Regional	78	258.436,00.-	258.436,00.-	0,00.-
21931/02 Fundación Amigos del Casino de Murcia. Rehabilitación Arquitectónica	78	60.102,00.-	60.102,00.-	0,00.-
23359/02 A la C.Religiosa Sta. Clara la Real de Murcia. Rehabilitación Conjunto	78	57.097,00.-	57.096,15.-	0,85.-
23360/02 Al Obispado Diócesis de Cartagena. Adecuación y Saneado Catedral de Murcia	78	300.507,00.-	300.506,05.-	0,95.-
24702/02 Al Obispado Diócesis de Cartagena. Restauración Iglesia S.Nicolás de Bari de Murcia	78	60.102,00.-	60.101,21.-	0,79.-
25083/02 Ayuntamiento de Murcia. Restauración Puente de Hierro	76	570.962,00.-	570.965,50.-	-3,50.-
30832/02 Al Obispado Diócesis de Cartagena. Restauración Iglesia Sta.Mª Magdalena de Cehégín	78	60.102,00.-	60.101,21.-	0,79.-
30836/02 Al Obispado Diócesis de Cartagena. Restauración Iglesia del Salvador de Jumilla	78	20.900,00.-	20.900,00.-	0,00.-
30844/02 Al Ayuntamiento de Mazarrón. Conservac. y Restaurac. Salón de Plenos del Ayuntamiento	76	30.051,00.-	30.049,89.-	1,11.-
31119/02 A los Padres Franciscanos de Lorca. Plan Act. Int. Sant. Virgen Huertas	78	30.051,00.-	30.051,00.-	0,00.-
31218/02 Restauración Ermita Santo Cristo de Moratalla. Convenio con Ayuntamiento. Moratalla	76	30.051,00.-	30.050,61.-	0,39.-
31219/02 Restauración Iglesia del Salvador de Caravaca. Convenio con Ayuntamiento Caravaca	76	60.102,00.-	60.100,00.-	2,00.-

PROGRAMA 458B "CENTRO DE RESTAURACION"

"PROYECTO"	ARTI.	IMPORTE	OBLIGADO	SALDO
10196/02 Convenios Restauración Patrimonio Histórico. Bienes Muebles	78	6.011,00.-	6.011,00.-	0,00.-
23361/02 Al Obispado Diócesis de Cartagena. Restauración Retablos Iglesia S.Pedro de Calaparra	78	46.897,00.-	46.896,40.-	0,60.-
23570/02 Al Obispado Diócesis de Cartagena. Restauración Organo Iglesia S.Sebastián de Ricote	78	27.046,00.-	27.045,54.-	0,46.-
30839/02 A la Hermand. Labrad. Paso Azul Lorca. Restauración Retablo Iglesia S.Francisco de Lorca	78	45.076,00.-	40.000,00.-	5.076,00.-
31115/02 A Ayuntamientos. Conservac. y Restaurac. Bienes Muebles Patrim. Histórico Regional	76	30.051,00.-	30.051,00.-	0,00.-
31116/02 A Entidades. Conservac. y Restaurac. Bienes Muebles Patrim. Histórico Regional	78	30.051,00.-	28.051,00.-	2.000,00.-
31118/02 A la Cofradía N.Padre Jesús Californio de Cartagena. Adaptación de Retablo	78	30.051,00.-	30.051,00.-	0,00.-
31880/02 Restauración del Organo de la Iglesia de San Onofre de Alguazas	78	15.025,30.-	15.025,30.-	0,00.-

g) Ejecución Capitulo VIII "Activos Financieros

CREDITO DEFINITIVO	OBLIGADO	CREDITO PENDIENTE EJECUCIÓN	% EJECUCIÓN
115.695,00€	56.239,40€	59.455,60€	48,61%

La ejecución del capítulo VIII, presenta el siguiente detalle

PROGRAMA	CONCEPTO	CREDITO DEFINITIVO	OBLIGADO	% EJECUCIÓN
421D	830 Concesión de préstamos fuera del sector publico a Corto Plazo	48.081,00€	47.239,40€	98,25%
455A	854 Adquisición de acciones y participac para dotación de fundaciones	67.614,00€	9.000,00€	13,31%

B) MODIFICACIONES DE CREDITO

TRANSFERENCIAS DE CREDITO

PARTIDA DE ORIGEN	PARTIDA DE DESTINO	IMPORTE
15.04.00.422D.121.00	15.01.00.421A.110.00	33.000,00.-
15.06.00.422L.121.00	15.01.00.421C.121.00 15.01.00.421C.121.02 15.01.00.421C.121.03 15.01.00.421C.121.05 15.06.00.422L.131.00 15.06.00.422L.131.02 15.06.00.422L.131.03	2.320,00.-
15.03.00.421D.162.04	13.08.00.121B.162.05	42.742,40,00.-
15.01.00.421A.221.04	15.03.00.421D.221.04	12.261,00.-
15.03.00.421D.226.07	15.03.00.421D.230.02	24.000,00.-
15.04.00.422E.120.00	15.01.00.421C.121.00 15.02.00.421B.151.00 15.06.00.422L.131.00	4.441,00.-
15.04.00.422E.120.00	15.05.00.422G.151.00 15.05.00.422H.151.00	1.219,00.-
15.03.00.421D.649.00	15.03.00.421D.625.01 15.03.00.421D.626.00	4.020,00.-
15.01.00.421A.626.00 15.01.00.421A.622.00	15.01.00.421A.631.00 15.01.00.421A.632.00	8.416,00.-
15.05.00.422I.212.00 15.05.00.422I.213.00 15.05.00.422I.213.01 15.05.00.422I.213.02 15.05.00.422I.215.00 15.05.00.422I.219.00	15.05.00.422G.481.10	4.575,00.-
15.04.00.422D.120.00	15.01.00.421C.151.00 15.05.00.422C.151.00 15.05.00.422G.151.00 15.05.00.422H.151.00	7.000,00.-
15.05.00.422G.627.00 15.05.00.422G.626.00 15.05.00.422G.629.00	15.05.00.422G.649.00	54.091,00.-
15.02.00.421B.483.11	15.02.00.421B.227.00 15.02.00.421B.649.00	32.093,80.-

PARTIDA DE ORIGEN	PARTIDA DE DESTINO	IMPORTE
15.06.00.422F.131.00 15.06.00.422F.131.02 15.06.00.422G.131.00 15.06.00.422G.131.02	15.05.00.422F.131.00 15.05.00.422G.131.00	423.014,89.-
15.04.00.422K.763.01 15.04.00.422D.212.00 15.04.00.422D.212.01 15.04.00.422E.212.00 15.04.00.422E.212.01 15.04.00.422E.227.00	15.04.00.422K.621.00 15.04.00.422J.223.00 15.04.00.422K.226.02 15.04.00.422K.645.00 15.04.00.422K.226.06 15.04.00.422K.222.03 15.04.00.422K.227.06 15.04.00.422K.202.00 15.04.00.422K.216.00 15.04.00.422K.220.02 15.04.00.422K.226.01 15.04.00.422E.226.02	1.329.942,13.-
15.04.00.422E.120.00	15.01.00.421C.120.00 15.01.00.421C.150.00 15.05.00.422C.150.00 15.04.00.422E.120.06 15.05.00.422H.121.00 15.05.00.422H.151.00	129.800,00.-
15.04.00.422E.120.00	15.04.00.422E.120.06	7.000,00.-
15.05.00.422F.120.00 15.05.00.422F.120.01 15.05.00.422F.120.02 15.05.00.422F.120.03 15.05.00.422F.120.05 15.05.00.422F.121.00 15.05.00.422F.121.02 15.05.00.422F.121.03 15.05.00.422F.121.05 15.05.00.422F.131.00 15.05.00.422F.151.00 15.05.00.422G.120.00 15.05.00.422G.120.01 15.05.00.422G.120.02 15.05.00.422G.120.03 15.05.00.422G.120.05 15.05.00.422G.121.00 15.05.00.422G.121.02 15.05.00.422G.121.03 15.05.00.422G.131.00	15.06.00.422F.120.00 15.06.00.422F.120.01 15.06.00.422F.120.02 15.06.00.422F.120.03 15.06.00.422F.120.05 15.06.00.422F.121.00 15.06.00.422F.121.02 15.06.00.422F.121.03 15.06.00.422F.121.05 15.06.00.422F.131.00 15.06.00.422F.151.00 15.06.00.422G.120.00 15.06.00.422G.120.01 15.06.00.422G.120.02 15.06.00.422G.120.03 15.06.00.422G.120.05 15.06.00.422G.121.00 15.06.00.422G.121.02 15.06.00.422G.121.03 15.06.00.422G.131.00	1.328.224,94.-
15.04.00.422K.763.01	15.04.00.422K.621.00	660.000,00.-
15.04.00.422D.212.00 15.04.00.422D.212.01 15.04.00.422E.212.00 15.04.00.422E.212.01 15.04.00.422E.227.00	15.04.00.422J.223.00 15.04.00.422K.226.02 15.04.00.422K.645.00 15.04.00.422K.226.06 15.04.00.422K.222.03 15.04.00.422K.227.06 15.04.00.422K.202.00 15.04.00.422K.216.00 15.04.00.422K.220.02 15.04.00.422K.226.01 15.04.00.422E.226.02	669.942,13.-
15.05.00.422I.649.00	15.05.00.422I.783.00	3.606,07.-
15.06.00.422L.216.00 15.06.00.422L.221.09	15.05.00.422F.215.00 15.05.00.422F.220.00 15.05.00.422G.220.00	3.608,00.-
15.05.00.422H.473.02	15.05.00.422H.645.00 15.05.00.422H.626.00	224.948,15.-
15.05.00.422C.240.00	15.05.00.422C.220.02 15.05.00.422C.215.00	13.800,00.-
15.05.00.422I.649.00	15.05.00.422I.783.00	22.838,46.-
15.05.00.422H.463.02	15.05.00.422H.483.07	135.228,00.-
15.06.00.422L.121.00	15.01.00.421C.120.01	15.000,00.-
15.06.00.422L.222.00	15.05.00.422C.221.00	

PARTIDA DE ORIGEN	PARTIDA DE DESTINO	IMPORTE
	15.05.00.422C.227.00 15.05.00.422C.215.00	18.750,00.-
15.07.00.458A.121.00	15.07.00.458A.151.00	1.800,00.-
15.04.00.422D.151.00	15.04.00.422E.151.00 15.05.00.422F.151.00 15.05.00.422G.151.00 15.05.00.422H.151.00	53.000,00.-
15.04.00.422D.120.00 15.04.00.422E.120.00	15.04.00.422D.131.00 15.04.00.422D.131.02 15.04.00.422E.131.00 15.04.00.422E.131.02 15.05.00.422F.151.00	1.662.000,00.-
15.07.00.458A.671.01 15.07.00.458A.673.00	11.10.00.453A.764.20	131.352,00.-
15.04.00.422J.483.01	15.04.00.422K.221.09	98.400,00.-
15.03.00.421D.649.00	15.03.00.421D.626.00 15.03.00.421D.627.00	13.900,00.-
15.04.00.422B.621.00	15.04.00.422B.631.00	239.000,00.-
15.07.00.452B.483.10	15.07.00.452B.483.11	3.606,08.-
15.06.00.422L.625.01 15.06.00.422L.626.00 15.06.00.422L.627.00 15.06.00.422L.629.00	15.01.00.421A.621.00	94.000,00.-
15.01.00.421A.215.00	15.05.00.422G.226.01 15.01.00.421A.230.01 15.01.00.421A.231.02	10.734,00.-
15.05.00.422H.629.00	15.05.00.422H.645.00	25.570,00.-
15.07.00.458A.622.00 15.07.00.458A.624.00 15.07.00.458A.625.01 15.07.00.458A.629.00 15.07.00.458A.635.01 15.07.00.458A.636.00 15.07.00.458A.639.00	15.07.00.458A.671.01	31.147,00.-
15.01.00.421C.234.00	15.01.00.421C.240.00	8.000,00.-
15.01.00.421A.483.11	15.01.00.421A.489.09	30.051,00.-
15.03.00.421D.212.00 15.03.00.421D.213.00 15.03.00.421D.213.01 15.03.00.421D.216.00 15.03.00.421D.226.09	15.03.00.421D.221.04	6.100,00.-
15.01.00.421A.622.00 15.01.00.421A.626.00	15.01.00.421A.632.00	10.932,00.-
15.05.00.422I.216.00	15.05.00.422I.270.00	14.000,00.-
15.06.00.422L.227.00	15.06.00.422L.226.01 15.06.00.422L.230.02 15.06.00.422L.231.02	9.500,00.-
15.05.00.422I.625.01	15.05.00.422I.783.00	12.012,00.-
15.05.00.422I.625.01	15.05.00.422I.645.00	24.040,48.-
15.06.00.422L.463.03	15.04.00.422K.483.02 15.07.00.455A.483.05	120.000,00.-
15.04.00.422D.121.00 15.04.00.422E.121.00	15.04.00.422D.151.00 15.04.00.422E.151.00 15.04.00.422K.151.00 15.05.00.422F.151.00 15.05.00.422C.151.00 15.06.00.422L.151.00 15.06.00.422L.100.00 15.01.00.421A.121.00 15.01.00.421C.120.00 15.03.00.421D.100.00 15.03.00.421D.100.01 15.04.00.422D.131.00	

PARTIDA DE ORIGEN	PARTIDA DE DESTINO	IMPORTE
	15.05.00.422F.120.00 15.05.00.422H.120.00 15.05.00.422C.120.06 15.07.00.452A.120.00 15.07.00.452A.151.00	4.644.900,00.-
15.06.00.422L.629.00	15.07.00.458A.626.00	6.000,00.-
15.07.00.452A.627.00	15.07.00.458A.626.00	3.000,00.-
15.05.00.422H.629.00	15.05.00.422H.645.00	400,00.-
15.07.00.452B.649.00	15.07.00.458A.626.00	3.600,00.-
15.03.00.421D.212.00 15.03.00.421D.213.01 15.03.00.421D.216.00 15.03.00.421D.220.00 15.03.00.421D.220.01 15.03.00.421D.221.01 15.03.00.421D.226.06 15.03.00.421D.226.07 15.03.00.421D.226.09	15.03.00.421D.230.02	24.077,00.-
15.07.00.452A.649.00	15.07.00.455A.649.00	7.632,85.-
19.01.00.751B.626.00	15.07.00.458A.626.00	10.217,00.-
15.05.00.422I.216.00	15.05.00.422H.627.00	11.993,00.-
15.05.00.422H.649.00	15.05.00.422H.627.00 15.05.00.422H.626.00	27.046,33.-
15.07.00.458A.212.00	15.07.00.458A.202.00	2.500,00.-
15.07.00.452A.627.00	15.07.00.452A.645.00	18.000,00.-
15.01.00.421C.234.00	15.01.00.421C.213.01 15.01.00.421C.216.00	2.013,00.-
15.01.00.421A.206.00 15.01.00.421C.234.00 15.02.00.421B.226.06 15.02.00.421B.230.02 15.02.00.421B.231.02 15.04.00.422B.227.09 15.04.00.422B.230.02 15.04.00.422B.231.01 15.05.00.422H.226.06 15.05.00.422H.233.00 15.05.00.422I.230.02 15.07.00.452B.202.00 15.07.00.452B.216.00 15.07.00.455A.234.00 15.07.00.458A.216.00 15.07.00.458A.226.06 15.07.00.458A.230.02	15.03.00.421D.223.00 15.03.00.421D.226.02 15.03.00.421D.227.09 15.03.00.421D.230.02 15.03.00.421D.233.00 15.03.00.421D.226.04	240.000,00.-
15.03.00.421D.224.09	15.03.00.421D.231.02	8.539,00.-
15.05.00.422H.473.02	15.04.00.422J.223.00	210.000,00.-
15.05.00.422H.483.13	15.05.00.422H.626.00	12.000,00.-
15.01.00.421C.226.01 15.01.00.421C.226.06	15.01.00.421C.223.00 15.01.00.421C.227.03 15.01.00.421C.227.09	8.000,00.-
15.03.00.421D.224.09	15.03.00.421D.230.02 15.03.00.421D.231.02	31.000,00.-
15.05.00.422H.463.01	15.05.00.422H.626.00	39.406,05.-
15.05.00.422H.649.00	15.05.00.422H.626.00	33.055,67.-
15.05.00.422H.473.02	15.05.00.422H.231.02 15.05.00.422H.270.00 15.05.00.422H.220.02 15.05.00.422H.226.02 15.05.00.422H.226.09	202.177,85.-
15.03.00.421D.162.04	15.04.00.422D.161.03	

PARTIDA DE ORIGEN	PARTIDA DE DESTINO	IMPORTE
15.04.00.422E.151.00	15.04.00.422E.161.03 15.04.00.422K.161.03 15.05.00.422F.161.03 15.05.00.422C.161.03 15.06.00.422L.161.03	1.617.850,00.-
15.04.00.422E.121.00	15.01.00.421A.121.00 15.05.00.422C.120.00 15.06.00.422L.120.00	1.160.000,00.-
15.05.00.422C.442.01	15.05.00.422C.270.00	30.051,00.-
15.04.00.422K.483.00 15.04.00.422E.231.02 15.04.00.422E.230.02	15.04.00.422K.226.03 15.04.00.422K.231.02 15.04.00.422K.483.02 15.04.00.422K.227.06 15.04.00.422K.202.01 15.04.00.422K.221.09 15.04.00.422K.226.06 15.04.00.422K.240.00 15.04.00.422D.270.00	134.199,00.-
15.07.00.455A.484.20	15.07.00.455A.474.21	84.142,00.-
15.01.00.421A.212.00 15.01.00.421A.213.01 15.01.00.421A.213.02 15.01.00.421A.216.00 15.01.00.421A.219.00	15.01.00.421A.226.02 15.01.00.421A.226.03 15.01.00.421A.220.02 15.01.00.421A.222.00 15.01.00.421A.231.02	67.900,00.-
13 08 00 121B 120.08 13 08 00 121B 120.07	15 01 00 421A 120.05 15 04 00 422D 120.05 15 04 00 422E 120.05	969.125,02.-
13 03 00 612F 761.08	15 05 00 422G 121.00 15 05 00 422G 131.00 15 05 00 422G 220.00 15 05 00 422G 220.02 15 05 00 422G 227.06 15 05 00 422G 231.02 15 05 00 422G 442.30 15 05 00 422G 461.04 15 05 00 422G 465.99 15 05 00 422G 485.03	25.541,16.-
13 08 00 121B 649.00	15 03 00 421D 621.00	83.178,00.-
15 07 00 458A 671.01	15 07 00 458A 649.00	18.730,00.-
15.05.00.422C.483.09	15.05.00.422C.270.00	30.162,00.-
15.06.00.422F.131.00 15.06.00.422G.131.00	15.05.00.422F.131.00 15.05.00.422G.131.00	277.179,50.-
15.01.00.421A.120.02 15.01.00.421A.121.00 15.01.00.421A.131.00 15.01.00.421A.131.02 15.01.00.421A.131.03 15.01.00.421A.151.00 15.01.00.421C.120.00 15.01.00.421C.150.00 15.01.00.421C.151.00 15.02.00.421B.120.00 15.02.00.421B.120.02 15.02.00.421B.151.00 15.03.00.421D.100.00 15.03.00.421D.100.01 15.03.00.421D.120.00 15.03.00.421D.121.00 15.03.00.421D.121.02 15.03.00.421D.121.03 15.03.00.421D.121.05 15.03.00.421D.151.00 15.04.00.422B.120.00 15.04.00.422B.131.00 15.04.00.422B.131.02 15.04.00.422B.131.03	15.04.00.422D.120.00 15.04.00.422E.120.00 15.04.00.422K.120.00 15.05.00.422C.120.00 15.05.00.422F.120.00 15.05.00.422H.120.00 15.06.00.422L.120.00 15.07.00.452A.100.00 15.07.00.452A.120.00 15.07.00.452B.120.00 15.07.00.455A.120.00 15.07.00.458B.120.00	

PARTIDA DE ORIGEN	PARTIDA DE DESTINO	IMPORTE
15.04.00.422B.151.00 15.04.00.422D.121.02 15.04.00.422D.121.03 15.04.00.422D.131.00 15.04.00.422D.131.02 15.04.00.422D.151.00 15.04.00.422E.121.00 15.04.00.422E.121.02 15.04.00.422E.121.03 15.04.00.422E.131.00 15.04.00.422E.131.02 15.04.00.422E.150.00 15.04.00.422E.151.00 15.04.00.422K.121.00 15.04.00.422K.151.00 15.05.00.422C.121.00 15.05.00.422C.150.00 15.05.00.422C.151.00 15.05.00.422F.121.00 15.05.00.422F.121.02 15.05.00.422F.121.03 15.05.00.422F.131.00 15.05.00.422F.131.02 15.05.00.422F.151.00 15.05.00.422G.120.00 15.05.00.422G.120.02 15.05.00.422G.120.03 15.05.00.422G.121.00 15.05.00.422G.121.02 15.05.00.422G.121.03 15.05.00.422G.131.00 15.05.00.422G.131.02 15.05.00.422G.151.00 15.05.00.422H.121.00 15.05.00.422H.151.00 15.06.00.422L.100.01 15.06.00.422L.121.00 15.06.00.422L.121.02 15.06.00.422L.121.03 15.06.00.422L.131.00 15.06.00.422L.131.02 15.06.00.422L.131.03 15.06.00.422L.151.00 15.07.00.452A.121.00 15.07.00.452A.131.00 15.07.00.452A.151.00 15.07.00.452B.121.00 15.07.00.452B.131.00 15.07.00.452B.151.00 15.07.00.455A.121.00 15.07.00.455A.151.00 15.07.00.458A.120.00 15.07.00.458A.121.00 15.07.00.458A.151.00 15.07.00.458B.121.00 15.07.00.458B.151.00		9.303.525,00.-
14.01.00.511A.120.00 19.02.00.751A.120.00 19.03.00.751C.120.00 19.04.00.751D.120.00 19.06.00.432B.120.02 19.06.00.432B.120.03 19.06.00.432B.120.05 13.08.00.121B.120.07 13.08.00.121B.120.10 13.01.00.611A.120.00 13.02.00.613A.120.00 13.03.00.612D.120.00 13.08.00.121B.120.00	15.04.00.422D.120.00	2.528.438,00.-
15.04.00.422E.120.03	15.04.00.422D.131.00 15.04.00.422E.131.00	

PARTIDA DE ORIGEN	PARTIDA DE DESTINO	IMPORTE
	15.04.00.422E.131.02 15.04.00.422B.131.00 15.06.00.422L.131.00	59.612,00.-
11.10.00.453A.120.00 11.10.00.453A.120.02 11.10.00.453A.120.03 11.10.00.453A.120.05	15.07.00.458A.120.00 15.07.00.458A.120.02 15.07.00.458A.120.03 15.07.00.458A.120.05	18.127,83.-
15.07.00.452B.202.00	15.07.00.452B.212.00	6.300,00.-
15.05.00.422I.230.02	15.05.00.422I.231.02	1.000,00.-
15.07.00.458B.226.01 15.07.00.458B.226.06 15.07.00.458B.226.09 15.07.00.458B.223.00 15.07.00.458B.221.00 15.07.00.458B.221.01	15.07.00.458B.226.02	4.218,00.-
15.07.00.452A.623.00	15.07.00.452A.645.00	12.000,00.-
15.05.00.422H.212.00 15.05.00.422H.213.00 15.05.00.422H.213.01 15.05.00.422H.213.02 15.05.00.422H.214.00 15.05.00.422H.215.00 15.05.00.422H.216.00 15.05.00.422H.219.00	15.05.00.422H.224.09	6.489,48.-
15.07.00.452B.227.01	15.07.00.452B.215.00	3.000,00.-
15.04.00.422D.230.02	15.04.00.422D.231.02	32.619,00.-
15.07.00.452A.222.00	15.07.00.452A.215.00	3.000,00.-
15.04.00.422B.621.00	15.04.00.422K.627.00 15.04.00.422K.645.00	180.000,00.-
15.06.00.422L.463.03 15.06.00.422L.483.10	15.06.00.422L.270.00	33.175,00.-
15.06.00.422L.463.03	15.04.00.422K.202.00 15.04.00.422K.226.02 15.04.00.422K.226.06	26.559,00.-
15.06.00.422L.212.00 15.06.00.422L.216.00 15.06.00.422L.221.09 15.06.00.422L.222.00 15.06.00.422L.227.00 15.06.00.422L.227.09	15.06.00.422L.270.00	26.546,00.-
15.06.00.422L.629.00	15.06.00.422L.763.01	30.000,00.-
15.05.00.422F.226.09	15.05.00.422F.223.00	1.112,52.-
15.05.00.422C.226.06	15.05.00.422C.226.02	7.737,00.-
15.04.00.422J.483.01 15.04.00.422B.227.09 15.04.00.422J.270.00	15.04.00.422J.223.00	50.900,00.-
15.07.00.455A.202.00	15.07.00.455A.212.00	6.000,00.-
15.01.00.421A.483.11 15.01.00.421C.234.00 15.02.00.421B.226.09 15.04.00.422B.226.06 15.04.00.422B.226.09 15.04.00.422B.221.05	15.01.00.421A.226.09 15.03.00.421D.234.00	27.156,00.-
15.03.00.421D.222.00 15.03.00.421D.224.09 15.03.00.421D.230.01	15.03.00.421D.233.00 15.03.00.421D.234.00	31.358,00.-
15.04.00.422J.483.06	15.03.00.421D.231.02 15.03.00.421D.233.00 15.03.00.421D.234.00 15.04.00.422K.215.00 15.04.00.422K.220.00 15.04.00.422K.221.00 15.04.00.422K.222.01 15.04.00.422K.226.09	

PARTIDA DE ORIGEN	PARTIDA DE DESTINO	IMPORTE
	15.04.00.422K.240.00 15.04.00.422E.270.00 15.05.00.422C.270.00	570.000,00.-

AMPLIACIÓN DE CREDITO

PARTIDA DE ORIGEN	PARTIDA DE DESTINO	IMPORTE
15 04 00 422F 120.06	15 05 00 422F 120.06	8.032,25.-
15 04 00 422D 121.00	15 01 00 421A 120.01 15 03 00 421D 120.01 15 05 00 422H 120.01 15 07 00 452A 120.01	182.500,00.-
15 03 00 302.00	15 03 00 421D 233.00	112.716,75.-
15 04 00 422E 121.00	15 04 00 422D 120.06 15 04 00 422E 120.06 15 05 00 422F 120.06 15 05 00 422C 120.01	17.146,25.-
15.01.00.421A.110.00 15.01.00.421A.120.00 15.01.00.421A.120.02 15.02.00.421B.120.01 15.03.00.421D.120.01 15.04.00.422B.120.01 15.04.00.422D.120.01 15.05.00.422H.120.01 15.07.00.452B.120.01	15.01.00.421C.120.01 15.04.00.422E.120.01 15.04.00.422K.120.01 15.05.00.422C.120.01 15.05.00.422F.120.01 15.05.00.422G.120.01 15.06.00.422L.120.01 15.07.00.452A.120.01 15.07.00.455A.120.01 15.07.00.458B.120.01 15.07.00.458A.120.01	549.831,00.-

GENERACIÓN DE CREDITO

PARTIDA DE ORIGEN	PARTIDA DE DESTINO	IMPORTE
15 01 00 381.01	15 04 00 422B 131.00 15 05 00 422F 131.00 15 05 00 422G 131.00 15 06 00 422L 131.00 15 07 00 452A 121.00 15 07 00 458A 121.00	352.179,71.-
15 01 00 483.00	15 01 00 421A 227.06 15 01 00 421A 240.00 15 01 00 421A 226.02 15 01 00 421A 627.00	601.012,11.-
15 01 00 483.00	15 01 00 421A 627.00	360.600,00.-
15 05 00 406.02	15 05 00 422I 270.00	26.169,27.-
13 08 00 408.03	15 05 00 422C 270.00	305.812,53.-
15 04 00 406.00	15 04 00 422K 483.02	12.576,31.-
15 01 00 381.01	15 01 00 421A 121.00 15 01 00 421A 131.00 15 04 00 422B 131.00 15 04 00 422E 131.00 15 05 00 422F 131.00 15 05 00 422G 131.00 15 07 00 452A 121.00 15 07 00 458A 121.00	422.660,66.-
13 08 00 408.03	15 05 00 422C 270.00	1.800,00.-
15 01 00 381.01	15 01 00 421A 121.00 15 01 00 421C 121.00 15 04 00 422D 121.00	

PARTIDA DE ORIGEN	PARTIDA DE DESTINO	IMPORTE
	15 04 00 422K 121.00 15 05 00 422C 121.00 15 06 00 422L 121.00 15 07 00 458A 121.00 15 07 00 452B 121.00	796.098,70.-
15 07 00 683.00	15 07 00 458A 671.01 15 07 00 458A 673.00 15 07 00 458A 764.20 15 07 00 458A 764.20	106.987,80.-
15 04 00 402.01	15 04 00 422D 120.00	425.814,50.-
15.03.00.406.04	15.04.00.422D.120.00	455.546,74.-
15.02.00.406.03	15.02.00.421B.442.30	552.931,00.-

INCORPORACION DE CREDITO

PARTIDA DE ORIGEN	PARTIDA DE DESTINO	IMPORTE
13 03 00 870.00	15 07 00 452A 483.11	8.161,37.-
19 05 00 458A 613/2000 19 05 00 458A 648/2000 19 05 00 458A 649/2001 19 05 00 458A 627/2000 19 05 00 458A 648/2000 15 05 00 458A 613/2000	15 07 00 458A 649.00 15 07 00 458A 649.00 15 07 00 458A 649.00 15 07 00 458A 673.00	126.861,60.-

SUPLEMENTO DE CREDITO

PARTIDA DE ORIGEN	PARTIDA DE DESTINO	IMPORTE
13 03 00 400.00	15 02 00 421B 742.00	769.295,00.-

II- RESUMEN-LIQUIDACIÓN DEL PRESUPUESTO DE INGRESOSRESUMEN PRESUPUESTO DE INGRESOS

Clasificación Económica	Previsión Definitiva	Dchos. Rdos. Netos	Recaudación Neta	Derechos Ptes. Cobro
TOTAL SECCION 15	19.359.141,63	22.218.734,59	21.338.155,98	880.578,61
1501 SECRETARIA GENERAL	3.170.356,18	4.101.588,63	3.974.259,77	127.328,86
30100 TASA GRAL.ADMON.	12.020,00	14.086,28	14.086,28	0,00
30101 TASA GRAL. PREST.SERV. Y ACTIV.FACULT.	372.628,00	714.546,76	611.952,32	102.594,44
30902 TASAS EDUCACION NO UNIVERSITARIA	90.152,00	362.200,59	362.200,59	0,00
31000 REALIZACION FOTOCOPIAS EN CENTROS GESTORES	3.005,00	4.148,69	4.148,69	0,00
38000 REINTEGROS OP.CORR. DE EJERC.CORR.	0,00	181.704,75	174.805,72	6.899,03
38100 REINTEGROS OP. CORR. PAGOS INDEBIDOS	0,00	147.039,94	129.204,55	17.835,39
38101 REINTEGROS OP. CORR. SEGURIDAD SOCIAL	1.570.939,07	1.715.273,46	1.715.273,46	0,00
38103 REINTEGROS OP.CORR. POR ANUNCIOS DE	0,00	976,05	976,05	0,00

Clasificación Económica	Previsión Definitiva	Dchos. Rdos. Netos	Recaudación Neta	Derechos Ptes. Cobro
PARTICULARES				
39103 MULTAS Y SANCIONES ADM. NO TRIBUTARIAS	160.000,00	0,00	0,00	0,00
48300 CAJAMURCIA CONVENIO ACTUAC.MATERIA EDUC.	961.612,11	961.612,11	961.612,11	0,00
1502 D.G. UNIVERSIDADES	552.931,00	552.931,00	552.931,00	0,00
40603 CONVENIO Mº EDUC.REDUCC.DEFICIT UNIVERSITARIO	552.931,00	552.931,00	552.931,00	0,00
1503 D.G. DE PERSONAL	1.392.686,57	1.730.073,88	1.656.632,58	73.441,30
30200 T110 ACTUAC.MATERIA FUNC.PUBLIC.REG.	290.015,75	295.208,58	295.208,58	0,00
38000 REINTEGROS OP.CORR. DE EJERC.CORR.	0,00	246.430,33	246.430,33	0,00
40604 JUBILACION ANTICIPADA	1.102.670,62	1.104.125,26	1.104.125,26	0,00
89000 REINTEGROS ANTICIPOS AL PERSONAL	0,00	84.309,71	10.868,41	73.441,30
1504 D.G. CENTROS, ORDENACION E INPECC. EDUCATIVA	13.794.219,81	13.163.525,57	12.490.784,11	672.741,46
31300 UTILIZACION SERVIC.ESCUEL.INFANTILES ABARAN	24.040,00	31.793,83	21.657,09	10.136,74
31301 E.I. AGUILAS	58.599,00	59.312,10	49.100,91	10.211,19
31302 E.I. BULLAS	54.071,00	59.598,48	53.446,62	6.151,86
31303 E.I. CARTAGENA	40.060,00	26.282,19	18.843,28	7.438,91
31304 E.I. LOS DOLORES	50.760,00	32.741,85	26.234,56	6.507,29
31305 E.I. CEHEGIN	55.293,00	45.728,89	38.673,11	7.055,78
31306 E.I. LORCA	45.977,00	35.407,80	28.352,86	7.054,94
31307 E.I. MOLINA DE SEGURA	82.639,00	77.628,95	62.066,37	15.562,58
31308 E.I. MULA	27.046,00	17.942,67	15.077,53	2.865,14
31309 E.I. SAN BASILIO	72.121,00	167.051,67	63.420,86	103.630,81
31310 E.I. LOS ROSALES	45.573,00	47.389,96	30.514,99	16.874,97
31311 E.I. GUADALUPE	82.639,00	82.484,73	64.486,00	17.998,73
31312 E.I. TORREAGÜERA	69.116,00	69.009,89	54.960,65	14.049,24
31313 E.I. INFANTE JUAN MANUEL	83.240,00	65.949,42	49.482,90	16.466,52
31600 EDUCACION NO UNIVERSITARIA TRANSFERIDA	602.000,00	764.954,92	764.954,92	0,00
40201 SERVICIOS TRANSFERIDOS.LABORALES RELIGION	10.153.868,50	10.153.868,50	10.153.868,50	0,00
40600 AYUDAS A FEDERACIONES APAS	24.596,31	24.596,31	24.596,31	0,00
40601 CONCILIACION VIDA FAMILIAR Y LABORAL	486.820,00	861.473,53	430.736,77	430.736,76
49000 DEL F.S.E.	1.735.761,00	0,00	0,00	0,00
70810 MINISTERIO EDUCACION. CONVENIO	0,00	540.309,88	540.309,88	0,00
1505 D.G. FORMAC.PROF.INNOVACION Y AT. DIVERSIDAD	341.960,27	2.556.560,72	2.556.560,72	0,00
40602 PROGRAMA DE ESCUELAS VIAJERAS	26.169,27	26.169,27	26.169,27	0,00
49000 DEL F.S.E.	315.791,00	2.530.391,45	2.530.391,45	0,00
Clasificación Económica	Previsión Definitiva	Dchos. Rdos. Netos	Recaudación Neta	Derechos Ptes. Cobro

MEMORIA DE ACTIVIDADES 2002

1507 D.G. CULTURA	106.987,80	114.054,79	106.987,80	7.066,99
68100 REINTEGROS OPERAC.CAPITAL. PPTO. CORRIENTE	0,00	7.066,99	0,00	7.066,99
68300 REINTEGROS 1% CULTURAL	106.987,80	106.987,80	106.987,80	0,00

SERVICIO DE GESTIÓN INFORMÁTICA

MARCO COMPETENCIAL.

Las actividades del Servicio de Gestión Informática durante el año 2002, han sido las que le están atribuidas por el artículo 11 del Decreto 14/2001 de 9 de febrero (B.O.R.M. de 17 de febrero de 2001):

“Le corresponde el ejercicio de las funciones de planificación, coordinación, dirección y control de las unidades dependientes del Servicio, en relación con las siguientes actuaciones:

- a) Planificar y coordinar los sistemas informáticos de la Consejería.
- b) Elaborar y gestionar el Plan Informático de la Consejería.
- c) Elaborar el análisis, diseño y la supervisión de sus fases de desarrollo y puesta en marcha de aplicaciones informáticas, sistemas de redes y comunicaciones.
- d) Estudiar e implantar la normalizaciones en materia informática.
- e) Supervisar el mantenimiento de sistemas y servicios informáticos de la Consejería, así como controlar los recursos para la racionalización y optimización de su uso.
- f) Elaborar y supervisar, en su caso, los pliegos de prescripciones técnicas para la adquisición de bienes y servicios en materia informática.
- g) La representación técnica en materia de informática ante los distintos Organismos de las Administraciones Públicas.
- h) Cualesquiera otras que le sean encomendadas en el ámbito de sus competencias.

Para el cumplimiento de sus funciones el Servicio de Gestión Informática contará con el número de técnicos que se determinen en la relación de puestos de trabajo.”

Así como las posteriormente dispuestas en el artículo 11 del Decreto 126/2002 de 18 de octubre (B.O.R.M de 7 de noviembre de 2002), por el que se establece la estructura orgánica de la Consejería de Educación y Cultura y que dice así:

1. “Al servicio de Gestión Informática, le corresponde el ejercicio de las siguientes funciones:

- a) La elaboración del Plan Informático, planificación, dirección y coordinación del Sistema Informático.
- b) La normalización y homogeneización de las bases de datos y asesoramiento en estas materias.
- c) La coordinación, supervisión y control de aplicaciones informáticas y productos de ofimática, sistema de comunicaciones, red local y corporativas, atención a usuarios y elaboración de informes y pliegos de prescripciones técnicas en materia de su competencia.

- d) La coordinación y planificación de inversiones en su ámbito competencial.
- e) Cualesquiera otras funciones que le sean encomendadas en el ámbito de sus competencias.
2. Para el cumplimiento de sus funciones este Servicio contará con el número de Asesores y/o Técnicos que se determinen en la Relación de Puestos de Trabajo.”

Este servicio desarrolla sus actuaciones a través de las siguientes áreas:

I. DESARROLLO INFORMÁTICO Y EXPLOTACIÓN DE DATOS

Las funciones son las de desarrollo, explotación y mantenimiento de las aplicaciones informáticas necesarias para el funcionamiento de la Consejería.

Mantenimiento y actualización:

- ✓ Tablas generales y auxiliares estatales (Centros, Bancos, Localidades, Municipios, etc...)
- ✓ Concursos de Traslados de Maestros y Profesores de Secundaria.
- ✓ Aplicación de Estadística.
- ✓ Carga y envío de las propuestas de Títulos provenientes del IES 2000 y programa de Centros.

Explotación y desarrollo:

- ✓ Todo tipo de listados por peticiones de los distintos servicios de la Consejería.
- ✓ Resolución del proceso anual de Acreditación de directores.
- ✓ Nomina Docente (carga mensual de interinos, trienios y sexenios, nuevos contratos de religión, subidas anuales, etc...).
- ✓ Nomina Docente Concertada (mantenimiento, listados, envío a bancos, etc.)
- ✓ Realización del procedimiento y aplicación del proceso de Oposiciones de Secundaria y Cuerpo de Catedráticos.
- ✓ Procedimiento de Inicio del Curso (Adjudicaciones, Readscripciones, depuraciones, generaciones, etc...)
- ✓ Emisión de Certificados de IRPF del personal Docente.
- ✓ Gestión de los contratos de Comedores Escolares.
- ✓ Gestión de Personal Docente (Fiper, Hoja de Servicios, Licencias, etc..), interinos (GESINT Y BASINT) y emisión de todos los documentos necesarios (F4, F4r, etc..)
- ✓ Carga ficheros de Multiterceros en Gestión Económica.
- ✓ Gestión y mantenimiento de Registro Documental
- ✓ Gestión y mantenimiento de Licencias Médicas
- ✓ Gestión y mantenimiento de Arreglo Escolar
- ✓ Gestión y mantenimiento de Plantillas de Centros
- ✓ Gestión y mantenimiento de Transporte Escolar
- ✓ Gestión y mantenimiento del Profesorado de Religión
- ✓ Gestión y mantenimiento de DKV (Política de Seguro Dental)
- ✓ Gestión y mantenimiento de bajas IT (Seguridad Social)
- ✓ Gestión y mantenimiento de Complementos de Cargos Directivos
- ✓ Gestión de Becas de Conv, General, Aumentos de Cuantía , etc.
- ✓ Gestión y mantenimiento del Fichero de Centros (FICEN).
- ✓ Gestión y mantenimiento del Programa Winsuite de la Seguridad Social.

Nuevos Desarrollos:

- ✓ Gestión de Becas de Educación Especial.
- ✓ Rebaremación de Interinos Secundaria en nuevas convocatorias.
- ✓ Gestión de Procedimiento y envío de recogida de Becas de Ayuda de Libros y su proceso en los centros.
- ✓ Nuevos desarrollos de Gestión de personal docente e interinos.
- ✓ Gestión de Ayudas de Acción Social docente.
- ✓ Gestión de Importes de Descuentos por Huelgas.
- ✓ Aplicación y mantenimiento de los Correos Docentes de Plumier.
- ✓ Aplicación de Compatibilidades de Personal Docente.
- ✓ Aplicación para el procedimiento de Licencias por Estudio Anuales.
- ✓ Gestión del Cupo de Inspección.
- ✓ Gestión de los Consejeros Escolares en los Centros.
- ✓ Aplicación para la gestión de Elecciones Sindicales y su Censo.
- ✓ Aplicación para la Estadística de Admisión de alumnos y arreglo escolar.

II. SISTEMAS

Los servicios que se dan son:

- ✓ Altas de usuarios en la red informática.
- ✓ Almacenamiento en disco en unidades compartidas a varios niveles, visibles para toda la Consejería (T:\consejeria), para el servicio (T:\nombre_del_servicio) , para determinados grupos de usuarios, para cada usuario (U:).
- ✓ Antivirus, instalación y actualización en los clientes. También en el servidor
- ✓ Impresión, instalación en red de nuevas impresoras , distribución de drivers, asignación de permisos.
- ✓ Alojamiento y distribución de aplicaciones.
- ✓ Correo electrónico, solicitud de cuenta de correo, modificación de contraseñas.
- ✓ Copia de seguridad de la información alojada en los servidores.
- ✓ Instalación de agenda electrónica.
- ✓ Instalación y mantenimiento del programa para la comunicación con la Tesorería de la Seguridad Social.
- ✓ Solución de problemas técnicos en los equipos de clientes.
- ✓ Administración de la electrónica de red en los edificios de esta Consejería.

Actuaciones más importantes hechas durante este año:

- Instalación puesta en marcha de fibra óptica en el Archivo Histórico para darle acceso a los servicios corporativos de la CARM.
- Mejora del sistema de copias de seguridad con discos USB, permitiendo realizar diariamente una copia de toda la información existente para un respaldo total.
- Cambio de ubicación del servidor Chicamo del Edificio Gran Vía al Edificio La Fama, mejorando así la calidad del servicio ofrecido al personal de Gran Vía

- Incorporación al área de sistemas de tres personas, dos funcionarios interinos y un contratado, con el fin agilizar la resolución a incidencias y poder dar respuesta a los proyectos emergentes en el área.

Distribución geográfica de Servidores y electrónica de red:

EDIFICIO LA FAMA:

Nombre del servidor :Benamor
Sistema operativo: Linux red Hat 7.1
Servidor web de la Consejería de Educación y Cultura.

Nombre del servidor :Delfos
Sistema operativo: Netware 5.0
Resuelve nombres y asigna direcciones ip dinámicamente (DNS y DHCP).

Nombre del servidor :Quipar
Sistema operativo: Netware 5.0
Realiza el inventario de los ordenadores de la Consejería de Educación y Cultura.

Nombre del servidor :Taibilla
Sistema operativo: Netware 5.0
Servidor de impresión para los usuarios de La Fama.

Nombre del servidor :Argos
Sistema operativo: Netware 5.0
Servidor de ficheros para usuarios de La Fama.

Nombre del servidor :Segura (cluster con 2 nodos Guadalentín y Mundo)
Sistema operativo: Unix dg/ux R4.20MU06
Servidor de aplicaciones con la base de datos Oracle, donde se procesa la nómina de personal docente y centros concertados como ejemplos más importantes.

Nombre del servidor :Tus
Sistema operativo: Windows NT
Servidor de copias de seguridad.

I. Electrónica de red

Corebuilder 9000 3com, 9 puertos gigabit,y 468 puertos RJ-45 100 Mb

Corebuilder 4007 3com, 18 puertos gigabit, 108 puertos RJ-45 100 Mb

EDIFICIO EN GRAN VÍA:

Nombre del servidor :Chicamo

Sistema operativo: Netware 5.0
Servidor de ficheros para los usuarios de Gran Vía,

Nombre del servidor :Pita
Sistema operativo: Netware 5.0
Servidor de impresión, resuelve nombres y asigna direcciones ip dinámicamente (DNS y DHCP), para los usuarios del Edificio de Gran Vía.

II. Electrónica de red

7 switch 3300 3com con 168 bocas RJ-45 de 100 Mb.

EDIFICIO EN PLAZA FONTES:

Electrónica de red

2 switch 3300 3com con 48 bocas RJ-45 de 100 Mb.

III. ATENCIÓN AL USUARIO

En el desarrollo de sus funciones desarrollan las siguientes tareas:

- ✓ Recepción del aviso de incidencias a través de diferentes canales: telefónico o mediante el programa de gestión de Servicio u otros.
- ✓ Atender las incidencias notificadas en lo referente a problemas del hardware (PC's, portátiles e impresoras), configurando los equipos y notificando los elementos o componentes averiados.
- ✓ Atender las incidencias de software que puedan surgir a los usuarios en relación a Ofimática, navegadores y otras aplicaciones específicas.
- ✓ Instalar y configurar el correo electrónico de los usuarios.
- ✓ Apoyo en el sistema de comunicaciones e informático para dar servicio de voz y datos a los usuarios.
- ✓ Realizar Parcheos en el armario rack para dar de alta o baja a usuarios tanto en datos como voz.

IV. DESARROLLO WEB.

Entre sus funciones se encuentran:

- ✓ Diseño, desarrollo, programación y mantenimiento del portal educativo de la Consejería.

- ✓ Coordinación con el resto de Servicios.
- ✓ Atención a los usuarios externos.
- ✓ Estudio, desarrollo e incorporación al portal de nuevos servicios de interés para el personal dependiente de la Consejería (personal docente, etc.).

Actuaciones más importantes hechas durante este año:

- ✓ Análisis, desarrollo y programación del nuevo portal educativo de la Región. (EDUCARM II)

V. PROYECTO PLUMIER.

Durante el año 2002, el equipo formado por los Asesores T. D. encargados de Plumier, ha realizado el siguiente trabajo.

1. Se ha seguido desarrollando el Proyecto Plumier, continuando con las visitas simultanea y paralelamente a todos y cada uno de los centros docentes de titularidad pública pertenecientes a esta Consejería de Educación y Cultura, realizando el correspondiente informe técnico con el diseño de la instalación a realizar en cada uno de los centros. Informe este preceptivo para poder llevar a cabo las instalaciones pertinentes, por parte de la empresa adjudicataria de las instalaciones.

2. Atención de las incidencias del software de gestión docente utilizado por los centros educativos, según las instrucciones dadas por esta Consejería.

3. Se participó como coordinadores junto a la inspección educativa, personal directivo de IES y otro personal técnico, en el grupo de trabajo constituido e integrado por el personal antes indicado, para el diseño y unificación de la codificación utilizada en el IES2000 por parte de los centros educativos, a fin de unificar y poder realizar una explotación ágil y eficaz de la información de que se dispone y precisa para la gestión de los centros educativos.

4. Se ha trabajado junto a la Inspección Educativa para la puesta en marcha del proceso de conversión de las tablas de datos generadas por IES2000 tanto del presente curso, como de los históricos, asumiendo el control total del proceso y su ejecución.

5. Se ha probado y testado el software propuesto por el Servicio de Formación para dotar a los centros educativos de herramientas y contenidos educativos informáticos.

RECURSOS HUMANOS

Durante el año 2002, el Servicio de Gestión Informática para el desarrollo de sus funciones ha contado con los siguientes efectivos:

- 1 Jefe de Servicio
- 1 Asesor de Apoyo
- 2 Técnicos Responsables
- 3 Especialistas de apoyo Informática

- 3 Técnicos especializado en Informática
- 4 Especialistas en Informática
- 7 Analistas de Aplicaciones
- 1 Gestor de Sistemas Informáticos
- 1 Analista de Sistemas
- 1 Auxiliar de Microinformática
- 1 Administrativo
- 3 Auxiliares Administrativos
- 4 Asesores Técnicos Docente

DIRECCIÓN GENERAL DE UNIVERSIDADES

En el ámbito competencial de la Comunidad Autónoma en materia de universidades el objetivo básico está constituido por un conjunto de actuaciones, tendentes a la consolidación de un sistema universitario integrado que ofrezca enseñanza de calidad y servicios eficientes en consonancia con las demandas de los sectores productivos y con los recursos disponibles. A tal fin la Dirección General de Universidades asume las funciones de propuesta y ejecución de las competencias en materia de Universidades y Enseñanza Superior, en cuanto a la programación, coordinación y financiación de la educación universitaria, realización de estudios, inversiones en infraestructura y equipamiento universitario, señalándose la importancia que supone la planificación, coordinación y control del sistema universitario regional integrado por universidades públicas y centros privados. Así mismo, gestiona acciones de prospectiva y promoción universitaria.

ACTUACIONES

Los objetivos concretos correspondientes al Programa 421-B son los siguientes:

- Coordinación, planificación del sistema universitario de la Región de Murcia.
- Potenciación de la Educación Universitaria no presencial.
- Prospectiva y Promoción Universitaria.
- Mejora de las condiciones de los universitarios murcianos.
- Optimización de recursos de la Dirección General y acciones de formación y colaboración.

En base a éstos las actuaciones que se llevaron a cabo durante el año 2002 fueron las que a continuación se detallan:

COORDINACIÓN, PLANIFICACIÓN Y FINANCIACIÓN DEL SISTEMA UNIVERSITARIO DE LA REGIÓN DE MURCIA

a) Coordinación y seguimiento del Consejo Interuniversitario de la Región de Murcia.

- Reunión del Consejo Interuniversitario celebrada el 9 de julio de 2002.
- Acuerdos adoptados por el Consejo Interuniversitario:

Acordó informar favorablemente el proyecto de Decreto sobre precios públicos universitarios para el curso 2002-2003 y proponer a la Comunidad Autónoma que, dentro de los límites establecidos por el Acuerdo del Consejo de Coordinación Universitaria de 11 de junio de 2002 el incremento de los precios públicos a satisfacer por la prestación de servicios académicos universitarios para el curso 2002/2003 en el ámbito de la Región de Murcia, fuera del 3'6 por 100.

Acordó informar favorablemente la adscripción de la Escuela Universitaria de Relaciones Laborales de Cartagena, de la que es titular la entidad "Fomento Universitario de Cartagena S.L.", a la Universidad de Murcia. En el citado centro que pasará a denominarse "Centro Pérez de Lema de Enseñanzas Universitarias de Cartagena" se impartirán las enseñanzas de Diplomado en Relaciones Laborales, que ya venían cursándose, y de Licenciado en Ciencias del Trabajo (segundo ciclo), cuya implantación se informa favorablemente.

b) Autorización de centros y nuevas titulaciones en universidades públicas y autorización de enseñanzas en universidades privadas y autorización de puesta en funcionamiento.

- Expediente de Decreto nº 86/2002, de 17 de mayo, por el que se autoriza la implantación de las enseñanzas universitarias de segundo ciclo, conducentes a la obtención de los títulos de Licenciado en Periodismo, Licenciado en Comunicación Audiovisual y de Licenciado en Publicidad y Relaciones Públicas y para la implantación de enseñanzas de primer ciclo, conducentes, a la obtención de los títulos oficiales de Licenciado en Ciencias Políticas y de la Administración y de Licenciado en Sociología, en la Universidad de Murcia .

- Tramitación del expediente Proyecto de Decreto por el que se regula la planificación e implantación de enseñanzas, así como la supresión de las existentes en las Universidades de la Región de Murcia.

- Tramitación del Expediente sobre modificación de centros de la Universidad Católica San Antonio de Murcia UCAM.

- Tramitación del Expediente relativo a la petición de la Universidad Católica San Antonio de Murcia UCAM, de impartir formación de enfermero especialista en Enfermería Obstétrico-Ginecológica (Matrona) en dicha Universidad.

Por otra parte, y dando cumplimiento a los acuerdos adoptados por el Consejo Interuniversitario de la Región de Murcia en su reunión celebrada el día 9 de julio de 2002. se realiza:

- Expediente de Decreto nº 130/2002, de 25 de octubre, por el que se aprueba la adscripción a la Universidad de Murcia del Centro Pérez de Lema de enseñanzas universitarias, de Cartagena y se autoriza la implantación en el mismo de las enseñanzas conducentes a la obtención de los títulos de Diplomado en Relaciones Laborales y Licenciado en Ciencias del Trabajo.

c) Elaboración de normativa universitaria y otros actos y disposiciones.

- Expediente de Decreto nº 62/2002, de 1 de marzo, de la Región de Murcia, por el que se nombran miembros del Consejo Social de la Universidad de Murcia.

- Expediente de Decreto nº 67/2002, de 15 de marzo, del Consejo de Gobierno de la Comunidad Autónoma de la Región de Murcia, por el que se crea la Academia de Farmacia de Santa María de España de la Región de Murcia.

- Expediente de Orden de 18 de abril de 2002 por la que se aprueba el Reglamento de Régimen interior de la Academia de Ciencias de la Región de Murcia.

- Tramitación del expediente de Decreto por el que se aprueba el Reglamento de Organización y Funcionamiento del Consejo de Participación Social de la Universidad Politécnica de Cartagena.

- Expediente de Acuerdo de 14 de junio de 2002, del Consejo de Gobierno por el que se adoptan medidas urgentes para la contratación de profesores asociados a tiempo parcial por las universidades públicas en la Comunidad de Murcia.

- Expediente de Acuerdo de 30 de agosto de 2002, del Consejo de Gobierno por el que se adoptan medidas urgentes para la contratación de profesores asociados a tiempo parcial y ayudantes por las universidades públicas de la

Comunidad Autónoma de la Región de Murcia, durante el curso académico 2002/2003.

- Expediente de Decreto nº 109/2002, de 30 de agosto, por el que se fijan los precios públicos a satisfacer por la prestación de servicios académicos universitarios para el curso 2002/2003.

- Expediente de Orden de la Consejería de Educación y Cultura de la Comunidad Autónoma de Murcia, de septiembre de 2002, por la que se cesa y nombra a un miembro del Consejo de Participación Social de la Universidad Politécnica de Cartagena.

- Expediente de Orden de la Consejería de Educación y Cultura de 18 de noviembre de 2002, por la que se cesa y nombra a un miembro del Consejo de Participación Social de la Universidad Politécnica de Cartagena.

- Expediente de Decreto nº 141/2002, de 20 diciembre, por el que se cesan a dos miembros del Consejo Social de la Universidad de Murcia y se nombran sus sustitutos.

- Expediente de Proyecto de Decreto sobre el régimen jurídico y retributivo del personal docente e investigador contratado de las Universidades Públicas de la Región de Murcia.

- Expediente de Borrador de Anteproyecto de Ley de Universidades de la Región de Murcia.

- Expediente sobre Proyecto de Ley de Consejos Sociales de las Universidades Públicas de la Región de Murcia.

d) Financiación para el funcionamiento e inversiones de las Universidades Públicas y nuevas titulaciones.

- Expediente de Orden de 23 de enero de 2002, de la Consejería de Educación y Cultura, por la que se concede a la Universidad de Murcia una subvención nominativa de 70.736.577'00 € para su funcionamiento general durante el año 2002 y en la que se establece el pago fraccionado de la misma.

- Expediente de Orden de 23 de enero de 2002, de la Consejería de Educación y Cultura, por la que se concede a la Universidad Politécnica de Cartagena una subvención nominativa de 15.438.606'00 € para su funcionamiento general durante el año 2002 y en la que se establece el pago fraccionado de la misma.

En virtud de lo establecido en la Ley 8/2001, de 21 de diciembre, de Presupuestos Generales de la Comunidad Autónoma de la Región de Murcia así como en la Ley 11/2002, de 26 de noviembre de Suplemento de Crédito y con el fin de financiar las inversiones necesarias para el desarrollo de las funciones docentes, así como de gestión y prestación de servicios a la comunidad universitaria tanto de la Universidad de Murcia como de la Universidad de Cartagena, esta Dirección General ha realizado:

- Expediente de Orden de 30 de diciembre de 2002, de la Consejería de Educación y Cultura por la que se concede a la Universidad de Murcia una subvención nominativa de capital de 891.591,98 € para infraestructura, equipamiento y otras inversiones universitarias para el año 2002.

Dicha subvención se destinó a las siguientes inversiones:

- Adecuación de edificios universitarios.
- Urbanización en los campus universitarios.
- Inversión de reposición.

- Inversión de centros y departamentos.
- Inversión en mejora de telefonía.
- Nuevos desarrollos informáticos.
- Revistas científicas.
- Red de banda ancha (FEDER I+D+I)
- Construcción de edificios científicos (FEDER I+D+I)
- Equipamiento científico (FEDER I+D+I).

- Expediente de Orden de 30 de julio de 2002, de la Consejería de Educación y Cultura por la que se concede a la Universidad Politécnica de Cartagena una subvención nominativa de capital de 2.243.905'27 € para infraestructura, equipamiento y otras inversiones universitarias para el año 2002.

La subvención a la Universidad Politécnica de Cartagena se destinó a las siguientes inversiones:

- Rehabilitación del Edificio de Agrónomos.
- Ampliación de La Milagrosa.
- Equipamiento de la nueva Residencia Universitaria.
- Climatización del Aulario.
- Mobiliario para el Aulario.
- Equipamiento para la E.T.S.I. Telecomunicación.
- Equipamiento Obras Públicas.
- Equipamiento Arquitectura Técnica.

- En relación con el endeudamiento de la Universidad de Murcia y la Universidad Politécnica de Cartagena de 900 millones de pesetas para la primera y 1800 millones de pesetas para la segunda, correspondientes al año 1999, en virtud de los convenios en ese año suscritos, la Dirección General efectúa:

- Transferencia para pago a la Universidad de Murcia de la cantidad equivalente al importe de las cuotas anuales de amortización de capital e intereses derivadas de la operación de crédito, que ascendió a 731.191'33 €.

- Transferencia para pago a la Universidad Politécnica de Cartagena de la cantidad equivalente al importe de las cuotas anuales de amortización de capital e intereses derivadas de la operación de crédito, que ascendió a 1.462.382'65 €.

- En relación con el endeudamiento de la Universidad de Murcia de 1.300 millones de pesetas correspondiente al año 2000 y de la Adenda al Convenio suscrito el 26 de diciembre de 2000 entre la Comunidad Autónoma de la Región de Murcia y la Universidad de Murcia para la financiación de determinadas inversiones a ejecutar durante el ejercicio 2000 por la Universidad de Murcia, en virtud del Convenio en ese año suscrito, la Dirección General efectúa:

- Transferencia para pago a la Universidad de Murcia la cantidad equivalente al importe de las cuotas anuales de amortización de capital e intereses derivadas de la operación de crédito que ascendió a 1.124.374'14 €.

- En relación con el endeudamiento de la Universidad de Murcia y de la Universidad Politécnica de Cartagena de 400 millones de pesetas para la primera y de 500 millones de pesetas para la segunda, correspondientes al año 1999, en virtud de los convenios en ese año suscritos, la Dirección General efectúa:

- Transferencia para pago a la Universidad de Murcia de la cantidad equivalente al importe de las cuotas anuales de amortización de capital e intereses derivadas de la operación de crédito que ascendió a 43.507'67 €.

- Transferencia para pago a la Universidad Politécnica de Cartagena de la cantidad equivalente al importe de las cuotas anuales de amortización de capital e intereses derivadas de la operación de crédito que ascendió a 81.721'64 €.

- Expediente de Orden de 31 de diciembre de 2002, de la Consejería de Educación y Cultura por la que se reconoce la obligación y se propone el pago a la Universidad de Murcia de una subvención por importe de 967.268 € y a la Universidad Politécnica de Cartagena de una subvención por importe de 138.594 €, en cumplimiento del Protocolo de Ejecución para el año 2002 del Convenio, suscrito el 13 de noviembre de 2001, entre la Consejería de Educación y Universidades y las universidades de Murcia y Politécnica de Cartagena para la distribución de los fondos destinados a la consecución del equilibrio presupuestario y la contención del endeudamiento de las mismas.

Asimismo, se realiza:

- Elaboración del Manual de Procedimientos Específicos de los Fondos Estructurales en relación con las ayudas que gestiona ésta Dirección General.

- Elaboración de los Presupuestos Generales de la Región de Murcia para el año 2003, referidos a la Dirección General de Universidades.

e) Coordinación del Distrito Único Universitario.

- Reunión de la Comisión Coordinadora del Distrito Único de fecha 16 de mayo de 2002.

El resultado de los acuerdos adoptados en esta reunión se concreta en:

- Expediente de Orden de 29 de mayo de 2002, de la Consejería de Educación y Cultura, por la que se aprueban las normas para la gestión del proceso de admisión a la Universidad para el curso 2002/2003 en el Distrito Único Universitario de la Región de Murcia, se establecen los cupos de reserva para los distintos colectivos y se determina el número de plazas a ofertar en régimen de distrito abierto.

- Expediente de Convenio entre la Consejería de Educación y Cultura de la Comunidad Autónoma de la Región de Murcia y la Universidad de Murcia y la Universidad Politécnica de Cartagena, para colaborar en el desarrollo de los procesos de admisión en estudios con limitación de acceso, correspondientes al Distrito Único de la Comunidad Autónoma de la Región de Murcia, de 16 de diciembre de 2002.

En virtud del mismo, la Consejería de Educación y Cultura se compromete a contribuir en los gastos que origine el proceso, y colabora financieramente con la cantidad total de 16.828 €, que se destinan a la campaña de promoción universitaria (publicidad e informatización) del proceso de admisión.

f) Coordinación de la Comisión Organizadora de las Pruebas de Acceso a la Universidad.

La Comunidad Autónoma de la Región de Murcia mediante Decreto 60/2000, de 18 de mayo, desarrolló en el ámbito regional, el Real Decreto 1640/1999, de 22 de octubre, por el que se regula la prueba de acceso a estudios universitarios.

De conformidad con dicho Decreto se suscribe:

- Convenio entre la Consejería de Educación y Cultura de la Comunidad Autónoma de la Región de Murcia, la Universidad de Murcia y la Universidad Politécnica de Cartagena, para colaborar en el desarrollo de la Prueba de Acceso a estudios universitarios, de 16 de diciembre de 2002.

En virtud del mismo, la Consejería de Educación y Cultura se compromete a contribuir en los gastos que origine el proceso, y colabora financieramente con la cantidad de 43.273 €, que se destinan a la campaña de promoción universitaria (publicidad e informatización) del proceso de admisión.

POTENCIACIÓN DE LA EDUCACIÓN UNIVERSITARIA NO PRESENCIAL

Las actividades que desarrollan este objetivo son las siguientes:

a) Colaboración con el Centro Asociado de la UNED de Cartagena.

- Expediente de Orden de 18 de abril de 2002, de la Consejería de Educación y Cultura, por la que se dispone la concesión de la subvención nominativa para el Centro Asociado de la UNED de Cartagena correspondiente al año 2002 y el pago de su dotación al referido centro para su funcionamiento.

b) Colaboración en el mantenimiento de las Extensiones de la UNED.

- Expediente de Orden de 18 de abril de 2002, de la Consejería de Educación y Cultura, por la que se dispone la concesión y el pago de la subvención nominativa para las Extensiones de Caravaca (Noroeste), Lorca y Yecla del Centro Asociado de la UNED de Cartagena correspondiente al año 2002.

PROSPECTIVA Y PROMOCIÓN UNIVERSITARIA

Siguiendo la línea emprendida en el año 2000 y con la finalidad de conseguir una adecuada planificación de las enseñanzas universitarias en la Región de Murcia para el período 2000/2005, se han realizado las siguientes actuaciones:

- Organización del Seminario “La Universidad Profesional : relaciones entre la Universidad y la Nueva Formación Profesional”, celebrado en Murcia los días 6 y 7 de febrero de 2003.

- Informe sobre los límites máximos de acceso a las titulaciones de las Universidades de Murcia y Politécnica de Cartagena para el curso 2002/2003.

- Informe sobre el resultado de los Convenios de Colaboración con las distintas Universidades para la realización de prácticas docentes de los alumnos universitarios, para el curso 2002/2003.

a) Estudios sobre implantación de Centros y Titulaciones en Lorca.

- Expediente de Proyecto de Reglamento del Consorcio del Campus Universitario de Lorca.

- Expediente de elaboración de proyecto de Convenio del Consorcio del Campus Universitario de Lorca.

b) Desarrollo de un plan de información y orientación a los universitarios.

Dicho plan de información se concretó como en años anteriores en el siguiente documento: “Guía de Estudios Universitarios en la Región de Murcia” para el curso 2003 de la que se editaron y repartieron 14.000 ejemplares en centros de bachillerato y ferias de estudiantes.

MEJORA DE LAS CONDICIONES DE LOS UNIVERSITARIOS MURCIANOS

Para la consecución de este objetivo básico, se articula un conjunto de actuaciones claramente diferenciadas y sin embargo complementarias, tendentes a:

- Fomentar las acciones de promoción universitaria y las ayudas al estudio, con el fin de contribuir a la mejora de las condiciones de los universitarios murcianos en nuestras Universidades, en las Universidades de las diferentes Comunidades Autónomas y del extranjero, potenciando la movilidad de los estudiantes, el asociacionismo universitario y el desarrollo de actividades formativas y culturales.

- Potenciar el transporte colectivo entre los estudiantes, mediante la subvención de las actuaciones en este ámbito en todos los municipios de la Región de Murcia.

- Potenciar el acceso a estudios universitarios de las personas mayores (Aula de Mayores).

a) Convocatoria de becas y ayudas al estudio universitario de carácter general.

Dentro de ésta actividad se han realizado dos tipos de actuaciones:

- Concesión de ayudas al estudio, con el objetivo de cubrir gastos derivados de la residencia, fuera del domicilio familiar, a los estudiantes murcianos que cursen estudios en Universidades de fuera del territorio de la Región de Murcia.

- Concesión de ayudas a las Universidades, con el objetivo de promover el desarrollo formativo de personas adultas, con edades próximas o posteriores a la edad de jubilación, a través de acciones no conducentes a la obtención de títulos oficiales.

Significar dentro de esta actuación la potenciación y desarrollo de la Universidad de Mayores como una de las actuaciones contempladas en el Plan Estratégico de Desarrollo Regional, para el período 2000/2006.

Las anteriores actuaciones se materializaron en:

- Expediente de convocatoria de Orden de 8 de mayo de 2002, de la Consejería de Educación y Cultura por la que se convocan ayudas complementarias para la realización de Estudios Universitarios fuera de la Región en el curso 2001-2002.

- Expediente de Orden de 11 de octubre de 2002 por la que se resuelve la convocatoria de ayudas complementarias para la realización de estudios universitarios fuera de la Región en el curso 2001/2002.

- Expediente de convocatoria de Orden de 13 de mayo de 2002, de la Consejería de Educación y Cultura por la que se convocan ayudas para el desarrollo de programas de enseñanzas universitarias para mayores de 50 años durante el curso 2002/2003.

- Expediente de Orden de 4 de julio de 2002, de la Consejería de Educación y Cultura, por la que se conceden las Ayudas para el desarrollo de programas de enseñanzas universitarias para mayores durante el curso 2002/2003.

b) Ayudas Programas Sócrates/Erasmus.

Con el objetivo de favorecer la formación de estudiantes universitarios en centros de enseñanza superior de la Unión Europea, como vehículo para favorecer el intercambio de conocimientos y la creación de marcos de colaboración entre las Universidades de la Región y las Universidades participantes en el Programa Sócrates-Erasmus de la Unión Europea, se ha llevado a cabo los expedientes que siguen:

- Expediente de Convenio de Colaboración entre la Consejería de Educación y Cultura de la Comunidad Autónoma de la Región de Murcia y la Universidad de Murcia para el desarrollo del Programa Sócrates/Erasmus para el curso 2002/2003, suscrito con fecha 3 de diciembre de 2002.

- Expediente de Convenio de Colaboración entre la Consejería de Educación y Cultura de la Comunidad Autónoma de la Región de Murcia y la Universidad Politécnica de Cartagena para el desarrollo del Programa Sócrates/Erasmus para el curso 2002/2003, suscrito con fecha 3 de diciembre de 2002.

- Expediente de Convenio de Colaboración entre la Consejería de Educación y Cultura de la Comunidad Autónoma de la Región de Murcia y la Universidad Católica San Antonio de Murcia (UCAM) para el desarrollo del Programa Sócrates/Erasmus para el curso 2002/2003, suscrito el 3 de diciembre de 2002.

c) Convenios de prácticas docentes.

La Comunidad Autónoma de la Región de Murcia cuenta entre sus objetivos con la colaboración de distintas Universidades para promocionar una formación práctica de los estudiantes universitarios poniendo a su disposición centros y unidades de sus Consejerías, Organismos y Empresas de la Administración Regional.

A través de la Dirección General de Universidades y dado el alto interés que la formación práctica de los estudiantes universitarios tiene como complemento a las enseñanzas teóricas de las distintas Universidades, se han realizado las siguientes actuaciones como medio de colaboración:

- Prórroga del Convenio de Colaboración entre la Comunidad Autónoma de la Región de Murcia y la Universidad de Murcia para la realización de prácticas docentes, suscrito con fecha 6 de septiembre de 2000.

- Prórroga del Convenio de Colaboración entre la Comunidad Autónoma de la Región de Murcia y la Universidad Politécnica de Cartagena para la realización de prácticas docentes, suscrito con fecha 6 de septiembre de 2000.

- Prórroga del Convenio de Colaboración entre la Comunidad Autónoma de la Región de Murcia y la Universidad Miguel Hernández de Elche para la realización de prácticas docentes a través de Programas de Cooperación Educativa, suscrito con fecha 3 de diciembre de 2000.

- Prórroga del Convenio de Colaboración entre la Comunidad Autónoma de la Región de Murcia y la Universidad Politécnica de Valencia para la realización de prácticas docentes, suscrito con fecha 24 de mayo de 1989.

- Prórroga del Convenio de Colaboración entre la Comunidad Autónoma de la Región de Murcia y la Universidad de Granada para la realización de prácticas docentes, suscrito con fecha 1 de septiembre de 1998.

- Prórroga del Convenio de Colaboración entre la Comunidad Autónoma de la Región de Murcia y la Universidad de Córdoba para la realización de prácticas docentes, suscrito con fecha de 1 de septiembre de 1998.

- Informe sobre el resultado de los convenios de colaboración con las Universidades para la realización de prácticas docentes de los alumnos universitarios del curso 2002/2003.

d) Convocatoria de ayudas para la realización de actividades de promoción y extensión universitaria.

Dentro del objetivo general de mejorar las condiciones de los universitarios murcianos se lleva a cabo esta actividad con la finalidad de colaborar en la formación, la cultura y la interrelación entre los miembros de la comunidad universitaria.

Estas ayudas van destinadas a realizar actividades tales como seminarios, cursos, jornadas, programas de integración o cooperación y otras actividades similares que se desarrollen en el curso 2002/2003 y cuyos destinatarios sean alumnos universitarios. Para dar cumplimiento a este objetivo se realizan:

- Expediente de Orden de 15 de octubre de 2002, de la Consejería de Educación y Cultura, por la que se convocan ayudas para la realización de actividades de promoción, formación y cooperación universitaria para el curso 2002/2003.

- Expediente de Orden de 23 de diciembre de 2002, de la Consejería de Educación y Cultura, de concesión y pago de las ayudas para la realización de actividades de promoción, formación y cooperación universitaria para el curso 2002/2003.

e) Apoyo al transporte universitario.

Con el objetivo de contribuir a financiar las aportaciones destinadas por los Ayuntamientos de la Región de Murcia a sufragar el coste del servicio de transporte a utilizar por los universitarios desde los diferentes municipios a los Campus de las Universidades de Murcia y Politécnica de Cartagena se realiza:

- Expediente de Convenio de Cooperación entre la Consejería de Educación y Cultura de la Comunidad Autónoma de la Región de Murcia y la Federación de Municipios de la Región de Murcia para la subvención del transporte universitario, de fecha 19 de agosto de 2002.

- Expediente de Orden de 11 de octubre de 2002, de la Consejería de Educación y Cultura por la que se dispone el pago a la Federación de Municipios de la Región de Murcia para hacer frente a los compromisos del Convenio suscrito con la referida Federación para subvencionar el transporte universitario durante el curso 2002/2003.

OPTIMIZACIÓN DE LOS RECURSOS DE LA DIRECCIÓN GENERAL Y ACCIONES DE FORMACIÓN Y COLABORACIÓN

a) Equipamiento y mejora de los servicios.

- Adquisición de 29 volúmenes para el fondo bibliográfico.
- Adquisición de una mesa de reuniones con capacidad para doce personas.
- Adquisición de 12 sillones sin brazos para la mesa de reuniones.

- Adquisición de 12 sujetalibros metálicos para el Centro de Documentación
- Adquisición de 2 estanterías metálicas de 200 x 150 x 3 para el Centro de Documentación.
- Adquisición de una fotocopidora.
- Adquisición de un teléfono móvil.
- Adquisición de un armario con dos puertas.

b) Convocatoria de Becas de Colaboración.

- Expediente de Orden de 17 de octubre de 2001, de la Consejería de Educación y Universidades por la que se convocan Becas de Colaboración en materia de universidades e investigación para el año 2002.

- Expediente de Orden de 16 de noviembre de 2001, de la Consejería de Educación y Universidades, por la que se nombran miembros de la Comisión Evaluadora de la Convocatoria de Becas de Colaboración en materia de Universidades e Investigación para el año 2002.

- Expediente de Orden de 10 de enero de 2002, de la Consejería de Educación y Universidades, por la que se conceden tres Becas de Colaboración en materia de Universidades e Investigación para el año 2002.

c) Centro de Documentación.

El Centro de Documentación, situado junto con el archivo administrativo de la Dirección General, posee en la actualidad un total de 1.291 ítems, de los cuáles 1004 son monografías, 380 informes y documentos sin publicar o copias de ediciones impresas y 11 publicaciones seriadas.

Durante el año 2002, se procedió a la adquisición de 29 publicaciones monográficas así como la suscripción a las publicaciones periódicas: Cuadernos IRC, Boletín Oficial del Ministerio de Educación, Cultura y Deporte (BOMECE) y REIS, publicada por el Centro de Investigaciones Sociológicas.

Todos se encuentran debidamente catalogados y clasificados de manera mecanizada con la base de datos Knosys, de conformidad con las normas internacionales de descripción bibliográfica ISBD y el Tesoro Europeo de la Educación desarrollado por la Comisión de las Comunidades Europeas y el Consejo de Europa y editado por la Oficina de Publicaciones Oficiales de las Comunidades Europeas.

Se recibe información a través de lo que llamamos literatura gris, folletos, pósteres, programas de cursos, junto con documentos de otras Consejerías de la Comunidad Autónoma de la Región de Murcia, perfectamente organizada.

Las búsquedas de información suponen la mayor parte del trabajo diario, casi siempre de tipo legislativo a bases de datos BOE, BORM y ARANZADI, así como a los boletines de oficiales de las distintas Comunidades Autónomas. Otras búsquedas se realizan como asesoramiento documental para la elaboración de decretos y leyes y para la realización de informes, convenios y acuerdos.

OTRAS ACTIVIDADES

a) Convenios informados en el año 2002.

- Prórroga del Convenio de Colaboración entre la Comunidad Autónoma de la Región de Murcia, Consejería de Trabajo y Política Social, y la Universidad de Murcia para la realización de un programa de mejora de la alimentación y nutrición en centros sociales del ISSORM.

- Convenio de Colaboración entre la Comunidad Autónoma de la Región de Murcia, a través de la Consejería de Trabajo y Política Social, y la Universidad de Murcia, en materia de Voluntariado Social.

- Convenio de Colaboración entre la Comunidad Autónoma de la Región de Murcia, a través de la Consejería de Trabajo y Política Social, y la Universidad de Murcia, en materia de Inmigración.

- Convenio de Colaboración entre la Consejería de Economía y Hacienda y la Universidad de Murcia para el desarrollo del Proyecto Panóptico.

- Protocolo por el que se formaliza el Plan Operativo para el 2002 del Convenio Marco entre la Comunidad Autónoma de la Región de Murcia y la Universidad de Murcia, en materia de Cooperación para el Desarrollo.

- Convenio de Colaboración entre la Consejería de Presidencia de la Comunidad Autónoma de la Región de Murcia y la Universidad de Murcia para la elaboración del Plan de emergencia exterior del sector químico del Valle de Escombreras.

- Convenio de Colaboración entre la Consejería de Presidencia de la Comunidad Autónoma de la Región de Murcia y la Universidad de Murcia para el desarrollo conjunto del estudio "Análisis de riesgo y zonificación territorial ante el riesgo de inundaciones en la Región de Murcia: zonas afectadas por avenidas de cuencas hidrográficas en régimen natural".

- Convenio de Colaboración entre la Comunidad Autónoma de la Región de Murcia, a través de la Consejería de Presidencia, con la Universidad de Murcia y con la Universidad de Cartagena para la elaboración de un proyecto para la creación del Centro Regional de Investigaciones Etnológicas.

- Convenio de Colaboración entre la Comunidad Autónoma de la Región de Murcia, a través de la Consejería de Presidencia, y la Universidad Politécnica de Cartagena para la realización de un estudio sobre Cueva Victoria de Cartagena.

- Convenio entre la Comunidad Autónoma de la Región de Murcia, a través de la Consejería de Trabajo y Política Social, y la Universidad de Murcia, a través de la Escuela de Práctica Social, para la realización de un curso de formación de postgrado en Mediación Intercultural.

- Convenio de Colaboración entre la Consejería de Presidencia y la Universidad de Murcia para la realización de un Programa de Preparación Psicológica de los Deportistas de la Región de Murcia, para lograr un entrenamiento deportivo global y un mejor rendimiento psicológico.

b) Finalmente dentro de las actividades gestoras que realiza esta Dirección General podemos destacar:

- Información sobre las actuaciones realizadas con anterioridad al año 2002 en los municipios de Alguazas, Mazarrón, Blanca, Cehégín, Bullas, Archena, Albudeite y Caravaca.

- Preparación de informes parlamentarios.
- Información a los ciudadanos, asociaciones e instituciones.

EJECUCIÓN PRESUPUESTARIA 2002

Elaboración conjunta del Anteproyecto del Presupuesto del año 2003.

El nivel de ejecución del Programa 421B supera el 99 por ciento de las cantidades presupuestadas, alcanzando en las operaciones de capital el 99'97 por ciento y en la transferencias corrientes el 100'00 por ciento.

Expedientes de Gastos y Pagos

Durante el ejercicio económico del 2002, se han registrado un total de 259 expedientes económicos.

Modificaciones de Crédito

En el mismo ejercicio del año 2002 se han realizado las siguientes modificaciones, generaciones de crédito y suplemento de crédito con el fin de poder atender a las necesidades y objetivos de esta Dirección General:

- ✓ Generación de crédito de la partida 15.02.406.03 Convenio Ministerio de Educación. Reducción Déficit Universidades al Programa 421-B, Capítulo IV concepto 442.30 A Universidades, por importe de 554.931€, correspondiente a la anualidad 2002.
- ✓ Transferencia de crédito del Capítulo II, conceptos 226.06, 230.02 y 231.02, del Programa 421B por importe total de 9.000,00€ al Programa 421D para atender gasto imprevistos.
- ✓ Transferencia de crédito de los Programas 611A, 421A, 421B y 421D por importe total 90.152,00€ al Programa 421B concepto 742.10 para atender inversiones de la Universidad Politécnica de Cartagena.
- ✓ Transferencia de crédito del Capítulo II, conceptos 226.09 por importe total de 3.000,00€ al Programa 421A para atender gasto imprevistos.
- ✓ Transferencia de crédito de los Capítulos IV al Capítulo II y Capítulo VI dentro del mismo Programa 421-B, del concepto 483.11 al concepto 227.00 por importe de 11.554,39€ para atender el contrato centralizado de limpieza y al concepto 649.00 por importe de 20.539€ para cubrir algunos compromisos derivados de los estudios de creación del Campus de Lorca.
- ✓ Suplemento de crédito por Ley 11/2002 de 26 de noviembre a la partida presupuestaria 15.02.00.421B.742.00 por importe de 769.295€ para nuevas inversiones de la Universidad de Murcia.

CAPITULO II Gastos de Bienes Corrientes y Servicios

Ejecucion

ARTICULO O CONCEPTO	CREDITO INICIAL	CREDITO DISPUESTO	MODIFICACIONES	OBLIGADO	PENDIENTE EJECUCION
21	4.368,00.-	3.372,15	0.-	3.277,15.-	995,85.-
22	35.462,00.-	31.039,14.-	-7.000,00.- +11.554,39.-	30.371,83.-	8.977,25.-
23	10.152,00.-	1.857,67.-	-5.000,00.-	1.857,67.-	3.300,33.-
24	35,00.-	0.-	0.-	0.-	35,00.-

Expedientes de 2002 pendientes de imputar en el año 2003.

Durante el ejercicio de 2002 quedaron 8 expedientes del capítulo II pendiente de imputar en el ejercicio del año 2003 y por importe total de 1.374,48€.

Ejecucion

CAPITULO II

Capítulo II	EJECUCION ANUAL 2002
CREDITO INICIAL	50.023,00.-
MODIFICACIONES	-12.000,00.- +11.554,39.-
CREDITO DEFINITIVO	49.577,39.-
AUTORIZADO + RETENIDO	36.268,96.-
OBLIGADO	35.506,56.-
PENDIENTE DE EJECUCION	13.308,43.-

CAPITULO IV Transferencias Corrientes

Ejecución

SUBVENCIONES, AYUDAS PUBLICAS. NOMINATIVAS

BENEFICIARIO	CONCEPTO	CREDITO EJECUTADO
Centro Asociado UNED de Cartagena (Ley 8/2001 de 21 de diciembre Presupuestos Generales de la Región de Murcia) Orden de concesión 18 de abril de 2002.	Proyecto 10926 421-B 400.00	243.645,00.-
UNED Extensiones: Caravaca, Lorca y Yecla (Ley 8/2001 de 21 de diciembre Presupuestos Generales de la Región de Murcia) Orden de concesión 18 de abril de 2002.	Proyecto 10930 421-B 400.00	62.650,00.-
Universidad de Murcia (Ley 8/2001 de 21 de diciembre Presupuestos Generales de la Región de Murcia) Orden de concesión 23 de enero de 2002.	Proyecto 10933 421-B 442.00	70.736.577,00.-
Universidad Politécnica de Cartagena Ley 8/2001 de 21 de diciembre Presupuestos Generales de la Región de Murcia Orden de concesión 24 de enero de 2002.	Proyecto 10941 421-B 442.10	15.438.606,00.-

CONVENIOS**CAPITULO IV**Ejecucion

BENEFICIARIO	CONCEPTO	CREDITO EJECUTADO
Convenio con la UNED de Cartagena par la mejora de la calidad de la enseñanza y optimización de recursos	Proyecto 10926 421B 400.00	24.040,00.-
Convenio con la Federación de Municipios de la Región de Murcia para el transporte universitario.	Proyecto 30373 421B 467.11	192.162,00.-
Convenio con la Universidad Católica San Antonio de Murcia UCAM para el desarrollo del Programa SÓCRATES/ERASMUS	Proyecto 10950 421B 483.13	51.295,35.-
Convenio con la Universidad Politécnica de Cartagena para el desarrollo del Programa SÓCRATES/ERASMUS	Proyecto 10950 421B 483.13	41.108,40.-
Convenio con la Universidad de Murcia para el Programa SÓCRATES/ERASMUS	Proyecto 10950 421B 483.13	253.141,20.-
Protocolo al Convenio Plurianual con las Universidades de Murcia y Politécnica de Cartagena para la consecución del equilibrio presupuestario y la contención del endeudamiento. Universidad de Murcia.	Proyecto 21323 421B 442.01	483.634,00.-
	Proyecto 31269 421B 442.30	483.634,00.-
Protocolo al Convenio Plurianual con las Universidades de Murcia y Politécnica de Cartagena para la consecución del equilibrio presupuestario y la contención del endeudamiento. Universidad Politécnica de Cartagena.	Proyecto 30377 421B 442.11	69.297,00.-
	Proyecto 31269 421B 442.30	69.297,00.-
Convenio con las Universidades Públicas de la Región de Murcia para el desarrollo de procesos de admisión Distrito Único estudios Universitarios. Universidad de Murcia	Proyecto 30379 421B 442.20	16.828,00.-
Convenio con las Universidades Públicas de la Región de Murcia para el desarrollo de prueba de acceso a estudios universitarios. Universidad de Murcia.	Proyecto 30379 421B 442.20	43.273,00

CAPITULO IV Transferencias CorrientesEjecutado**SUBVENCIONES, BECAS Y OTRAS AYUDAS PUBLICAS. CONVOCATORIAS**

CONVOCATORIA	CONCEPTO	CREDITO RETENIDO	CREDITO EJECUTADO	REMANENTE
ORDEN de 17 de octubre de 2001, Becas de colaboración en materia de Universidades y Educación Superior. Orden concesión 10 enero 2002.	Proyecto 10948 421B 483.11	32.457,60.-	10.819,20.-	21.638,40.- *

Beneficiarios: 1 Becario

* El remanente por la renuncia Becario se incorpora el crédito a su partida presupuestaria.

CONVOCATORIA	CONCEPTO	CREDITO RETENIDO	CREDITO EJECUTADO	REMANENTE
ORDEN de 8 de Mayo de 2002, por la que se convocan ayudas complementarias para la realización de estudios universitarios fuera de la Región en el curso 2001/2002. Orden de concesión de 11 de octubre 2002	Proyecto 10950 421B 483.13	206.800,00.-	206.800,00.-	0.-

Beneficiarios: 275 alumnos

CONVOCATORIA	CONCEPTO	CREDITO RETENIDO	CREDITO EJECUTADO	REMANENTE
ORDEN de concesión 6 de Noviembre de 2002, de ayudas complementaria para la realización de estudios universitarios fuera de la Región curso 2000/2001. Revocación convocatoria 8 noviembre 2001.	Proyecto 10950 421B 483.13	75.127.-	75.127.-	0.-

Beneficiarios: 1

CONVOCATORIA	CONCEPTO	CREDITO RETENIDO	CREDITO EJECUTADO	REMANENTE
ORDEN de 15 de Octubre de 2002, por la que se convocan ayudas para la realización de actividades de promoción y cooperación universitaria para el curso 2002/2003. Orden de concesión 23 de Diciembre de 2002.	Proyecto 10950 421B 483.13	75.262.-	75.262.-	0.-

Beneficiarios: 32

CONVOCATORIA	CONCEPTO	CREDITO RETENIDO	CREDITO EJECUTADO	REMANENTE
ORDEN de 13 de Mayo de 2002, por la que se convocan ayudas para el desarrollo de programas de enseñanza universitaria para mayores, año 2002/2003. Orden 4 de agosto 2002.	Proyecto 16796 421B 483.08	73.564.-	73.564.-	0.-

Beneficiarios: 1

Ejecucion

CAPITULO IV

Capítulo IV	EJECUCIÓN ANUAL 2002
CREDITO INICIAL	88.055.549,00.-
MODIFICACIONES	+ 1.073.768,20.- -
CREDITO DEFINITIVO	89.129.317,20.-
AUTORIZADO + RETENIDO	88.576.384,42.-
OBLIGADO	88.576.384,38.-
PENDIENTE DE EJECUCION	552.932,78.-

CAPÍTULO VI Inversiones

Proyecto nº 11130

CREDITO INICIAL	CREDITO DISPUESTO	MODIFICACION DE CREDITO	REMANENTE
17.670,00.-	15.642,91.- 160.100.-		2.027,09.-

Proyecto nº 11130, “Adecuación y Mejora Infraestructura de Servicios”, con una dotación inicial de 17.670,00€.

Con cargo a este proyecto se imputó las siguientes actuaciones:

- Adquisición de 29 volúmenes de consulta para el fondo bibliográfico de la Dirección General.
- Adquisición de una mesa de reuniones con capacidad de doce personas.
- Adquisición de 12 sillones sin brazos para mesa de reuniones.
- Adquisición de 12 sujetalibros metálicos para el fondo bibliográfico.
- Adquisición de 2 estanterías metálicas de 200x220x30 y 200x150x3 respectivamente para el fondo bibliográfico.
- Adquisición de una fotocopiadora Ricoh modelo AFICIO 1035.
- Adquisición de un teléfono móvil siemens s45 GPRS Dual.
- Adquisición de un armario dos puertas serie BK6-Therma, modelo MMO/ARB-L611.

Proyecto nº 11131

CREDITO INICIAL	CREDITO DISPUESTO	MODIFICACION DE CREDITO	REMANENTE
24.043,00.-	34.582,41.- 160.100.-	-10.000,00.- +20.539,00.-	17.260,26.-

Proyecto nº 11131, “Actuaciones de Análisis de Promoción y Prospectiva Universitaria, Prueba de Acceso y Oficina de Preinscripción Distrito Único”, con una dotación inicial de 24.043€ disminuyendo en 10.000 € y aumentando en 20.539€ por transferencia de crédito.

Con cargo a este proyecto se ha imputado las siguientes actuaciones:

- Elaboración y diseño del proyecto “Seminario sobre la Universidad Profesional”.
- Campaña de información universitaria. Reedición de la “Guía de estudios universitarios en la Región de Murcia”.
- Campaña de información universitaria. Reedición del folleto “Prácticas de alumnos universitarios en la Comunidad Autónoma de la Región de Murcia”.

Ejecucion

CAPITULO VI

Capítulo VI	EJECUCION ANUAL 2002
CREDITO INICIAL	41.713,00.-
MODIFICACIONES	- 10.000,00.- +20.539,00.-
CREDITO DEFINITIVO	52.252,41.-
AUTORIZADO + RETENIDO	32.965,06.-
OBLIGADO	32.965,06.-
PENDIENTE DE EJECUCION	19.287,35.-

CAPITULO VII Transferencias de Capital

Ejecucion

SUBVENCIONES, AYUDAS PUBLICAS. NOMINATIVAS

BENEFICIARIO	CONCEPTO	CREDITO EJECUTADO
Ley 8/2001 de 21 de diciembre Presupuestos Generales de la Región de Murcia, Universidad de Murcia para infraestructura, equipamiento y otras inversiones Orden de concesión 30-7-02.	Proyecto 18813 421-B 742.01	4.786.187,79.-
Ley 8/2001 de 21 de diciembre Presupuestos Generales de la Región de Murcia, Universidad de Murcia para infraestructura, equipamiento y otras inversiones Fondos Feder Orden de concesión 27/11/02..	Proyecto 18813 421-B 742.01	1.974.721,00.-
Ley 8/2001 de 21 de diciembre Presupuestos Generales de la Región de Murcia, Universidad de Murcia para infraestructura, equipamiento y otras inversiones Inversiones adicionales Orden de concesión 19/11/02.	Proyecto 18813 421-B 742.01	2.018.279,00.-
Ley 8/2001 de 21 de diciembre Presupuestos Generales de la Región de Murcia, Universidad de Murcia para infraestructura, equipamiento y otras inversiones subvención adicional Orden de concesión 30/12/02.	Proyecto 18813 421-B 742.01	891.591,98.-
Orden de 5 de diciembre de 2002 Universidad de Murcia para cubrir diferencias 4º trimestre 2002. Convenio endeudamiento 1999. Orden de concesión 29/12/02.	Proyecto 18813 421-B 742.01	18.489,43.-
Ley 8/2001 de 21 de diciembre Presupuestos Generales de la Región de Murcia, Universidad Politécnica de Cartagena para infraestructura y otras inversiones Orden de concesión 30/07/02.	Proyecto 18830 421-B 742.10	2.243.905,27.-
Ley 8/2001 de 21 de diciembre Presupuestos Generales de la Región de Murcia, Universidad Politécnica de Cartagena para infraestructura y otras inversiones Fondos Feder Orden de concesión 27/11/02.	Proyecto 18830 421-B 742.10	3.993.000,00.-
Ley 8/2001 de 21 de diciembre Presupuestos Generales de la Región de Murcia, Universidad Politécnica de Cartagena para infraestructura y otras inversiones Orden de concesión 21/11/02.	Proyecto 18830 421-B 742.10	90.152,00.-
Orden de 5 de diciembre de 2002 Universidad Politécnica de Cartagena para cubrir diferencias 4º trimestre 2002. Convenio endeudamiento 1999. Orden de concesión 30/12/02.	Proyecto 18813 421-B 742.01	31.278,64.-
Ley 8/2001 de 21 de diciembre Presupuestos Generales de la	Proyecto 10959	

Región de Murcia, Centro Coordinación de Investigación Fundación Séneca Orden de concesión 14/06/02.	421-B 787.02	2.614.403,00.-
---	--------------	----------------

CONVENIOS

CAPITULO VII

Ejecucion

BENEFICIARIO	CONCEPTO	CREDITO EJECUTADO
Convenio con la Universidad de Murcia plurianual 1999-2009 para la financiación de inversiones en 1999 anualidad 2002.	Proyecto 12559	
	421B 742.00	731.191,33.-
Convenio con la Universidad de Murcia plurianual 2000-2010 para la financiación de inversiones en 2000 anualidad 2002.	Proyecto 12559	
	421B 742.00	1.124.374,14.-
Convenio con la Universidad de Murcia plurianual 2001-2011 para la financiación de inversiones en 2001 anualidad 2002.	Proyecto 12559	
	421B 742.00	43.507,67.-
Convenio con la Universidad Politécnica de Cartagena plurianual 1999-2009 para financiación inversiones en 1999 anualidad 2002	Proyectos 18148	
	421B 742.10	1.462.382,65.-
Convenio con la Universidad Politécnica de Cartagena plurianual 2001-2011 para financiación inversiones en 2001 anualidad 2002	Proyectos 18148	
	421B 742.10	81.721,64.-

Ejecucion

CAPITULO VI I

Capítulo VII	EJECUCION ANUAL 2002
CREDITO INICIAL	21.764.050,00.-
MODIFICACIONES	+ 859.447,00.-
CREDITO DEFINITIVO	22.623.497,06.-
AUTORIZADO + RETENIDO	22.623.497,00.-
OBLIGADO	22.616.045,54.-
PENDIENTE DE EJECUCION	7.451,46.-

DIRECCIÓN GENERAL DE PERSONAL

SERVICIO DE PERSONAL DOCENTE

De acuerdo con el Decreto 126/2002, de 18 de octubre, por el que se establece la Estructura Orgánica de la Consejería de Educación y Cultura (BORM de 7 de noviembre de 2003), le corresponde, sobre el personal docente no universitario, su gestión desde su incorporación a la Administración Regional hasta la extinción de la relación de servicio en todo aquello que no esté expresamente atribuido a otros Centros Directivos, incluyendo la determinación de necesidades, así como la gestión de la Acción Social.

Distribución del personal docente por niveles educativos.

EDUCACION INFANTIL, PRIMARIA Y PRIMER CICLO DE LA ESO:

CUERPO DE MAESTROS

NIVEL	NÚMERO DE PROFESORES		Total Jornadas Completas
	Jornada Completa	Tiempo Parcial	
Escolarización en Educación Infantil	1539,00	4 (10 horas)	1540.60
Escolarización en Educación Primaria	4254.30		4254.30
Escolarización en Educación Especial (Primaria)	443,00	3(10 horas) 1 (6 horas)	444.44
Educación Especial (Primer Ciclo de la ESO)	124,00	8 (10 horas) 1(6 horas) 1(8 horas)	127.76
Primer Ciclo de la Eso (Colegios Públicos)	459,00	1(10 horas)	459.40
Primer Ciclo ESO (IES)	571,00	2(10 horas)	571.80
Orientación (Equipos)	24,00		24.00
Garantía Social	35,50	6(10 horas)	37.90
Atención a la Diversidad (Intercultural)	127,00	41(10 horas)	143.40
Educación de Adultos	86,00	2 (10 horas)	86.80
Centros de Prof. y Recursos	29,00		29.0
Licencias por Estudios	5,00		5.0
Liberaciones Sindicales	39,00		39.0
Asesores Técnicos Docentes	21,00		21.0
TOTAL (Jornadas Completas)	7756.80	27.60	7784.40

PERSONAL LABORAL

Profesores de Religión Primaria	422
---------------------------------	-----

ENSEÑANZA SECUNDARIA

Escolarización Secundaria	4436
Centros de Profesores y Recursos	50
Licencias por Estudios	14
Asesores Técnicos Docentes	24
Liberaciones Sindicales	19

PROFESORES TÉCNICOS DE FORMACIÓN

Escolarización	675
Asesores Técnicos Docentes	8

Centro de Profesores y Recursos	2
Licencias por Estudios	2
Liberados Sindicales	2
Profesores Especialistas	9

PERSONAL LABORAL

Religión	126
TOTAL	126

PROFESORES DE ESCUELAS DE IDIOMAS

Escolarización	79
TOTAL	79

ENSEÑANZAS ARTÍSTICAS

Catedrático de Música y A.E.	33
Profesores de Música y Artes Escénicas	286
Profesores de Artes Plásticas y Diseño	27
Maestros de Taller Artes Plásticas	15
Profesores Especialistas	2
TOTAL	363

Nombramiento de equipos directivos.

OBJETIVOS:

Los centros públicos de Educación Infantil , Educación Primaria y Educación Secundaria, cuyos órganos unipersonales de gobierno concluyan el mandato para el que fueron nombrados, o su Director haya cesado u obtenido destino, aunque sea provisionalmente en otro centro, o le reste menos de un año para alcanzar la edad de jubilación, deberán elegir o designar, sus órganos unipersonales de gobierno, antes de 1 de julio de 2.002, de acuerdo con lo dispuesto en los Reales Decretos 82/1996, de 26 de Enero por el que se aprueba el Reglamento Orgánico de las escuelas de Educación Infantil y de los Colegios de Educación Primaria (BOE de 20 de febrero) y 83/1996, de 26 de Enero por el que se aprueba el Reglamento Orgánico de los Institutos de Educación Secundaria

NORMATIVA:

- Ley Orgánica 8/1985, de 3 de julio, reguladora del Derecho a la Educación.
- Ley Orgánica 9/1995, de 20 de noviembre, de la participación , la evaluación y el gobierno de los centros docentes.
- Real Decreto 82/96 de 26 de enero por el que se aprueba el Reglamento Orgánico de las escuelas de Educación Infantil y de los colegios de Educación Primaria.
- Real Decreto 83/96 de 26 de enero por el que se aprueba el Reglamento Orgánico de los Institutos de Educación Secundaria.

- Orden de 28 de febrero de 1996 por el que se regula la elección de los Consejos Escolares y Órganos Unipersonales de Gobierno de los centros públicos de Educación Infantil, Educación Primaria y Educación Secundaria.

Descripción del trabajo desarrollado.

Los candidatos a Director presentan por escrito ante el Consejo Escolar del Centro, con una antelación mínima de 15 días respecto a la fecha de la elección, su programa de dirección y sus méritos profesionales. Previamente el Secretario del Centro comprueba que los candidatos reúnan los requisitos establecidos en los Reales Decretos 82/1996 y 83/1996 de 26 de enero.

La propuesta del nombramiento del candidato que haya obtenido la mayoría absoluta se notifica a la Consejería de Educación y Universidades para que se efectúe el nombramiento por el Servicio de Personal, una vez que por el Servicio de Inspección se ha comprobado que no ha habido incidencias en el proceso. Por su parte el Director electo remite la propuesta de nombramientos de los restantes órganos unipersonales de gobierno por el Consejero.

En el supuesto de que no existan candidatos, se procede al nombramiento directo por parte de la Administración que durante el periodo considerado afectaron a los centros que a continuación se detallan:

Centros	Total	Nombrados por Consejo Escolar (duración cuatro años)	Nombramientos directos por la administración	
			Cuatro Años	Un año
Educación Infantil, Primaria y Centros de Ed. Especial	133	57	52	24

En los primeros días de julio se envía notificación urgente a los centros comunicando los nombramientos de dichos órganos, procediendo posteriormente a incluirles en nómina el correspondiente complemento específico.

NOMBRAMIENTOS DE EQUIPOS DIRECTIVOS SEGÚN EL TIPO DE CENTRO Y CARGO DESEMPEÑADO

TIPO DE CENTRO	DIRECTOR	JEFE DE ESTUDIOS	SECRETARIO	OTROS	TOTAL
C.P. B	1	1	2	0	4
C.P. C	11	24	22	0	57
C.P. D	36	55	53	0	144
C.P.E	20	0	13	0	33
C.P. F	19	0	0	0	19
CEE " A "	1	1	1		3
CEE" B "	0	3	0	0	3
CRA-C	2	2	2	0	6
CRA-D	2	3	4	0	9
CRA-E	1	0	1	0	2
C.P.R-C	2	0	0	0	2
ADULTOS-B	2	2	2	0	6
ADULTOS-C	2	2	2	0	6
ADULTOS-D	7	7	7	0	21
ADULTOS-E	5	0	2	0	7
IES-A	0	4	2	6	12
IES-B	1	5	1	14	21
IES-C	1	4	4	13	22
IES-D	8	15	10	9	42
SEC. ADULTOS	0				0
E.O.I-A	1	2	1	3	7

E.O.I.-B	0	2	1	0	3
E.O.I.-C	0	0	0	0	0
E.O.I.-D	0	0	1	0	1
E.E.A.A.	1	1	1	2	5
E.A.D Y E.P.D.	1	1	1	2	5
CONSER.-A	1	1	1	1	4
CONSER-B	0	1	0	2	3
CONSEV.-D	1	1	1	1	4
EOEP-MAESTROS	0	0	0	0	0
EOPS SEC.	0	0	0	0	0
EOPS PT/FP	0	0	0	0	0
TOTAL	126	137	135	53	451

Consolidación parcial del componente singular del complemento específico por el ejercicio del cargo de director de centros docentes públicos no universitarios.

OBJETIVOS:

Potenciar el ejercicio de la función directiva, premiando a los directores de los centros públicos que hayan ejercido su cargo con valoración positiva, con la percepción, mientras continúen en activo, de una parte del complemento retributivo correspondiente, en función del número de años que hayan ejercido su cargo.

NORMATIVA:

Orden de la Consejería de Educación y Universidades, de 15 de Mayo de 2001, (BORM del 26 de Mayo), por la que se regula el Procedimiento de Consolidación parcial del componente singular del complemento específico por el ejercicio del cargo de Director de Centros Docentes Públicos no Universitarios, en el ámbito de gestión de esta Comunidad Autónoma.

DESCRIPCIÓN DEL TRABAJO DESARROLLADO:

Tal como se especifica en la disposición cuarta de dicha orden, una vez presentada la solicitud de los funcionarios docentes interesados, se procede a la comprobación del cumplimiento de los requisitos establecidos en los apartados a), b), c) y d) del punto dos del apartado segundo de la mencionada orden. Procediéndose, acto seguido, a la elaboración de una relación de los que, cumpliendo dichos requisitos, pasan a la segunda fase y de los que no los cumplen.

Una vez evaluada por la Comisión, se procede a expedir y notificar las correspondientes credenciales, así como, la correspondiente inclusión en nómina .

SOLICITUDES DE CONSOLIDACIÓN PARCIAL DEL COMPLEMENTO ESPECIFICO POR EL DESEMPEÑO DE CARGO DIRECTIVO:

ADMITIDOS	Tipo	Número de Solicitudes
	A	1
	B	5
	C	5
	D	10
	E	2
TOTAL ADMITIDOS		23
Con efectos económicos	A	1
	B	2
	C	3
	D	9
	E	2
TOTAL EFECTOS. ECONOMICOS		17
EXCLUIDAS		4

TOTAL SOLICITUDES		27
--------------------------	--	-----------

Concesión de licencias.

OBJETIVOS

Autorizar a los profesores de los distintos niveles que se encuentran en algunos de los supuestos establecidos en los artículos 76 y siguientes de la Ley 3/86 de 19 de marzo de la Función Pública de la Región de Murcia (BORM del 2 de abril), ausentarse de los centros reconociéndole en cada caso los derechos económicos que correspondan, proveyendo al centro del correspondiente sustituto en su caso.

NORMATIVA

- Ley 3/86 de 19 de marzo, de la Función Pública de la Región de Murcia (BORM 75 de 2 de abril).
- Ley 30/84 de 2 de agosto, de Medidas para la Reforma de la Función Pública.

DESCRIPCIÓN DEL TRABAJO DESARROLLADO

Por las Secciones de Educación Secundaria y la de Infantil y Primaria, una vez recibidas las solicitudes de permisos y licencias, se procede a comprobar que se reúnen los requisitos específicos para cada tipo, solicitando los informes tanto del Servicio de Inspección Técnica Educativa como Inspección Médica, así como de la Dirección General de la Dirección General de Formación Profesional e Innovación Educativa a que hubiere lugar. Y se procede a sustituir aquellas que hayan de ser objeto de sustitución. Con posterioridad y una vez informadas se procede a la concesión o denegación de las mismas.

En aquellas cuya concesión suponga alteración en los derechos económicos, se procede a dar las ordenes oportunas para su exclusión o inclusión en la nómina.

DISTRIBUCIÓN DE LICENCIAS SEGÚN NIVEL DE ENSEÑANZA Y TIPO DE LICENCIAS Y SUSTITUCIONES

CUERPO DOCENTE	TIPO LICENCIA	Nº DE LICENCIAS CONCEDIDAS	Nº DE LICENCIAS SUSTITUIDAS	
MAESTROS	ENFERMEDAD (funcionarios)	5886	5807	
	ENFERMEDAD (Interinos)	1446	1395	
	MATERNIDAD	236	233	
	MATERNIDAD (P. Múltiple)	12	12	
	MATERNIDAD (Cesión Cónyuge)	2	2	
	VACACIONES POST MATERNALES.	48	48	
	ASUNTOS PROPIOS	117	53	
	MATRIMONIO	151	150	
	PERFECCIONAMIENTO	922	17	
	ESTUDIOS	5	5	
	REDUCCIONES DE JORNADA (Un Tercio)	98	85	
	REDUCCIONES DE JORNADA (Un Medio)	11	11	
	CUIDADO DE HIJO MENOR DE 9 MESES	148	0	
	FUNCIONES SINDICALES	34	8	
	OTROS	795	6	
	TOTAL		9.911	7832
	SECUNDARIA	ENFERMEDAD(funcionarios)	3662	2664
		ENFERMEDAD (Interinos)	598	420
		MATERNIDAD	188	172

MATERNIDAD (P. Múltiple)	3	3
MATERNIDAD (Cesión Cónyuge)	11	10
MATERNIDAD MÚLTIPLE (Cesión Cónyuge)	1	1
VACACIONES POST MATERNALES	35	34
ASUNTOS PROPIOS	110	57
MATRIMONIO	94	82
PERFECCIONAMIENTO	122	3
ESTUDIOS	5	4
REDUCCIONES DE JORNADA (Un Tercio)	19	19
REDUCCIONES DE JORNADA (Un Medio)	31	31
FUNCIONES SINDICALES	24	14
CUIDADO DE UN HIJO MENOR DE NUEVE MESES	77	0
OTROS	572	38
TOTAL	5552	3552

Variación de situación administrativa.

OBJETIVOS

Tramitar y proponer cuando proceda la situación administrativa de los funcionarios docentes, a instancia de parte o de oficio en su caso, de acuerdo con lo previsto en la Ley 3/86 de 19 de marzo de la Función Pública de la Región de Murcia, tanto en lo relativo a concesiones de Excedencias como a Reingresos al Servicio Activo y Jubilaciones en sus distintas modalidades

NORMATIVA

Reingresos y Excedencias:

- Ley 3/86 de 19 de marzo de la Función Pública de la Región de Murcia (BORM de 2 de abril).
- Real Decreto 365/1995 de 10 de marzo (BOE 10 de abril) por el que se aprueba el reglamento de situaciones administrativas de los Funcionarios Civiles de la Administración General del Estado.
- Ley 13/1996 de 30 de diciembre (BOE 31 de diciembre) de Medidas Fiscales Administrativas y de Orden Social.
- Ley 39/1999 de 5 de noviembre (BOE 6 de noviembre) para promover las conciliación de la vida familiar y laboral de las personal trabajadoras.
- Ley 30/1984 de 2 de agosto (BOE 3 de agosto) de Medidas para la Reforma de la Función Pública.
- Decreto 315/64 de 7 de febrero (BOE de 15 de febrero) por la que se aprueba la Ley Articulada de Funcionarios Civiles del Estado.

Jubilaciones:

- Ley Orgánica 1/1990, de 3 de Octubre (BOE 4 de octubre), de Ordenación General del Sistema Educativo(LOGSE)

- Real Decreto Legislativo 670/87, de 30 de abril(BOE 27 de mayo), por el que se aprueba el texto refundido de la Ley de Clases Pasivas del Estado
- Ley 23/88, de 28 de julio de Modificación de la Ley de Medidas para la Reforma de la Función Pública .
- Resolución de 24 de Julio de 1998, de la Subsecretaria de Presidencia, por la que se dispone la publicación de la Resolución de 14 de julio de 1998, de las secretarías de Estado de Presupuestos y Gastos y para la Administración Pública, por la que se aprueban los modelos de impresos para determinados procedimientos de reconocimiento de pensiones del régimen de clases pasivas del Estado.(BOE 29 de julio).
- Ley 30 1984 de 2 de agosto (BOE 3 de agosto) de Medidas para la Reforma de la Función Pública.
- Resolución de 31 de diciembre de 1956 de la Secretaria de Estado para la Administración Pública (BOE 1 de Enero 1997) por la que se dictan normas complementarias de procedimiento para la aplicación de la prolongación de la permanencia en el servicio activo de los funcionarios públicos en el ámbito de la Administración General del Estado.
- R.D. 2669/98, de 11 de diciembre (BOE 24 –12), por el que se aprueba el procedimiento a seguir en materia de rehabilitación de los funcionarios públicos en el ámbito de la Administración General del Estado.

DESCRIPCIÓN DEL TRABAJO DESARROLLADO

Una vez comprobado que la solicitud y los documentos aportados por el interesado son correctos y reúnen los requisitos así como que en el interesado concurren las circunstancias previstas en las citadas leyes, se efectúa la propuesta de resolución, y se le facilitan al/los interesado/os, en su caso, los documentos que generaran su derecho a pensión.

En el supuesto de aquellos procedimientos que han de ser impulsados de oficio, (Excedencia por prestar servicio en otro Cuerpo o en otra Administración, Jubilación Incapacidad, etc), las secciones de personal recaban los informes necesarios de los distintos servicios y organismos (Inspección Técnica, Inspección Médica, Equipo de Valoración de Incapacidades del Instituto Nacional de la Seguridad Social, etc)

DISTRIBUCIÓN DE EXPEDIENTES TRAMITADOS POR CUERPOS DE FUNCIONARIOS

SITUACIÓN ADMINISTRATIVA	PRIMARIA	SECUNDARIA	TOTAL
EXCEDENCIA CUIDADO HIJOS/ FAMILIARES	32	17	49
EXCEDENCIA POR PRESTACIÓN DE SERVICIOS EN EL SECTOR PÚBLICO	5	5	10
EXCENCIA POR AGRUPACIÓN FAMILIAR	0	0	0
EXCENDENCIA INTERES PARTICULAR	5	6	11
SERVICIOS ESPECIALES	4	4	8
REINGRESO SERVICIO ACTIVO	30	18	48
JUBILACIONES LOGSE	124	36	160
JUBILACIONES INCAPACIDAD	32	15	47
JUBILACIÓN VOLUNTARIA	0	2	2
FORZOSAS	12	19	31

FALLECIDOS	4	3	7
TOTAL	248	125	373

Reconocimiento de trienios y del componente de formación permanente.

OBJETIVOS

Reconocimiento de los trienios correspondientes por los servicios prestados a las distintas Administraciones Públicas Estado, bien con anterioridad a su ingreso en los Correspondientes Cuerpos o por el transcurso de tres años en el cuerpo docente actual.

Por otro lado a los funcionarios docentes, les corresponde en función de la formación recibida y por cada seis años de servicios el reconocimiento del correspondiente sexenio.

NORMATIVA

- Ley 3/1986, de 19 de Marzo de la Función Pública de la Región de Murcia
- Ley 70/1978 de 26 de diciembre (BOE de 10 de enero), de reconocimiento de servicios previos en la Administración Pública.
- Real Decreto 1461/1982, de 25 de Junio, por el que se dictan normas de aplicación de la Ley 70/1978, de 26 de diciembre.
- Ley 30/1984 de 2 de agosto, de Medidas para la Reforma de la Función Pública.
- Acuerdo del Consejo de Ministros de 11 de Octubre de 1991.

DESCRIPCIÓN DEL TRABAJO DESARROLLADO

Una vez que el interesado solicita el reconocimiento de los servicios prestados con anterioridad a su ingreso en el Cuerpo, mediante el Anexo II al Real Decreto 1461/1982, se expide certificación de los mismos por el organismo donde los hubiera prestado, (Anexo I), documento que sirve de base para el reconocimiento de los correspondientes servicios, y variación en la fecha de cumplimiento de los trienios que resulten afectados por el reconocimiento.

Los cumplimientos de trienios en el cuerpo actual, se impulsan de oficio por el vencimiento de los tres años de servicios en el mismo, dando lugar a su inclusión automática en nómina.

Ligado al cumplimiento de trienios y siempre que los servicios sean docentes, se acreditan los sexenios, una vez comprobado que los interesados han realizado las 100 horas de formación:

RECONOCIMIENTO DE TRIENIOS Y SEXENIOS

(TODOS LOS CUERPOS)

CONCEPTO	Primaria	Secundaria	TOTAL
Reconocimiento de Servicios Previos	208	175	383
Reconocimiento de Trienios	3685	1611	5296
Reconocimiento Sexenios	1642	869	2511

Total	5535	2655	8190
-------	------	------	------

Ayuda social.

OBJETIVOS

Mejorar la calidad de vida de los empleados públicos mediante el establecimiento de un conjunto de medios y actuaciones encaminadas a la promoción y desarrollo del bienestar social de los mismos atendiendo demandas comúnmente aceptadas como necesidades a través de unas coberturas sociales complementarias de los sistemas de protección social habituales.

NORMATIVA

- Orden de la Consejería de Educación y Universidades de 4 de febrero de 2002 (15 de febrero) por la que se convocan ayudas de Acción Social para el personal docente no universitario.
- Decreto 21/1995, de 21 de abril (BORM de 10 de mayo), por el que se Regulan con Carácter General las Ayudas de Acción Social
- Orden de 28 de diciembre de 1999 de la Consejería de Economía y Hacienda, por la que se aprueba el Plan de Acción Social para el personal al servicio de la Administración Pública Regional.
- Decreto 53/1999, de 3 de julio, de atribución de competencias de la Consejería de Presidencia a la Consejería de Cultura y Educación.

DESCRIPCIÓN DEL TRABAJO REALIZADO

Una vez comprobado que la solicitud reúne los requisitos especificados en la convocatoria para cada tipo de Ayuda, se procede, en su caso a la liquidación de la misma, de la que se detraerá la que pudiera haberle correspondido por MUFACE, procediendo a incluir en nómina la cantidad resultante.

En el presente ejercicio se presentaron un total de 8794 de las cuales 1116 fueron denegadas y 7678 estimadas.

DETALLE Y CLASIFICACIÓN DE AYUDAS SOCIALES RESUELTAS EN EL AÑO 2002, CORRESPONDIENTES AL AÑO 2001

(TODOS LOS CUERPOS)

TIPO DE AYUDA	PAGO DE AYUDAS PENDIENTES (del año 2001)	PAGO DE AYUDAS PENDIENTES SUBSANADAS. (del año 2001)	TOTAL DE PAGOS DE AYUDAS PENDIENTES (del año 2001)	IMPORTE	Porcentaje sobre el Total
Anticipos Reintegrables	46	(*)-46	0	0	0
Ayudas al Estudio no Universitario	198	(*)-5	193	22.519,73	16,27
Ayudas al Estudio Universitario	297	3	300	102.968,89	74,41
Transporte universitario		27	27	4.219,02	3,05

Ayudas al Estudio otros Estudios	21	2	23	3.798,73	2,75
Ayudas al Estudio Oposiciones	16	0	16	3.520,41	2,54
Ayudas por Estudio de Idiomas	6	0	6	360,60	0,26
Ayudas Protésica	209	71	280	21.617,76	9,94
Ayudas de Carácter Excepcional	10	6	16	5.733,28	2,64
Ayudas por Educación Especial	0	1	1	991,67	0,72
Ayudas para Financiación de tipos de Interés	6	0	6	2.301,64	1,06
Ayudas por Natalidad	16	1	17	2.043,40	0,94
Ayudas por Minusvalía	3	(**)-1	2	300,50	0,14
Ayudas por Guardería	122	0	122	29.322,17	13,48
Ayudas por Hijos Menores de Tres Años	66	1	67	8.053,40	3,70
Transporte Curso Plan de Formación	6	0	6	255,44	0,12
Indemnización por accidente	7	0	7	9.560,87	4,39
TOTAL	1.029	60	1089	217.567,51	100,00

(*) Corresponde a ayudas que finalmente fueron desestimadas o que caducaron

(**) Corresponde a ayudas que se reclasificaron en Educación Especial

DETALLE Y CLASIFICACIÓN DE AYUDAS SOCIALES CORRESPONDIENTES AL
AÑO 2002.

(TODOS LOS CUERPOS)

TIPO DE AYUDA	AYUDAS TRAMITADAS Y PAGADAS (Año 2002)	AYUDAS PENDIENTES DE PAGO (Para 2003)	TOTAL DE AYUDAS SOLICITADAS (Año 2002)	IMPORTE Ayudas TRAMITADAS (Año 2002)	% s/ Total A. Tram.	IMPORTE AYUDAS PAGO POSTPUESTO (2003)	% s/ total A. Post. (2003)	IMPORTE TOTAL AYUDAS	% S/ TOTAL
Ayudas al Estudio no universitario	3808	23	3831	454.853,34	58,79	2574.57	1,14	457427,91	35,98
Idiomas	193	3	196	11599,30	1,50	180.30	0,08	11779,60	0,93
Estudios Universitarios	738	359	1097	256.402,87	33,14	123496.71	54,78	379899,58	29,88
Otros Estudios	81	70	151	20.532,94	2,65	20313.61	9,01	40846,55	3,21
Oposiciones	72	2	74	14.255,58	1,84	270.45	0,12	14526,03	1,14
E.Especial	3	3	6	4.575,86	0,59	1624.83	0,72	6200,69	0,49
Transporte Estudios Universitarios	73	33	106	11.406,98	1,47	5156.58	2,29	16563,56	1,30
Transporte Cursos Formación	64	1	65	2.228,81	0,21	51.17	0,02	2279,98	0,18
Ayuda por Guardería	175	57	232	42.730,00	4,06	13305.83	5,90	56035,83	4,41
Ayuda Natalidad	235	26	261	28.247,00	2,69	3125.20	1,39	31372,20	2,47
Atención hijos menores	731	4	735	87.866,20	8,35	480.80	0,21	88347,00	6,95
Ayuda Minusvalía	248	1	249	37.262,00	3,54	150.25	0,07	37412,25	2,94
Ayuda protésica	391	146	537	38.898,06	3,70	15220.41	6,75	54118,47	4,26
A. Carácter excepcional	16	15	31	18.474,66	1,76	6161.93	2,73	18636,59	1,47
Financiación Puntos de interés	56	39	95	22.532,00	2,14	16608.52	7,37	39140,52	3,08
Accidentes Profesores Itinerantes		1	1			174.29	0,08	174,29	0,01

Indemnización por jubilación		11	11			16538,83	7,34	16538,83	1,30
Total	6.884	794	7678	1.051.865,60	100	225434,28	100	1271299,88	100

DETALLE DE LOS PAGOS EFECTUADOS DURANTE EL AÑO 2002

TIPO DE AYUDA	PENDIENTES 2001		CORRESPONDIENTES AL 2002		TOTAL		%
	Nº AYUDAS	IMPORTE	Nº AYUDAS	IMPORTE	Nº AYUDAS	IMPORTE	
Ayudas al Estudio no universitario	193	22519,73	3808	454.853,34	4001	477373,07	37,61
Idiomas	6	360,60	193	11599,30	193	11959,90	0,94
Estudios Universitarios	300	102968,89	738	256.402,87	1038	359371,76	28,31
Otros Estudios	23	3798,73	81	20.532,94	104	24331,67	1,92
Oposiciones	16	3520,41	72	14.255,58	88	17775,99	1,40
E.Especial	1	991,67	3	4.575,86	4	5567,53	0,44
Transporte Estudios Universitarios	27	4219,02	73	11.406,98	100	15626,00	1,23
Transporte Cursos Formación	6	255,44	64	2.228,81	70	2484,25	0,20
Ayuda por Guardería	122	29322,17	175	42.730,00	297	72052,17	5,68
Ayuda Natalidad	17	2043,40	235	28.247,00	252	30290,40	2,39
Atención hijos menores	67	8053,40	731	87.866,20	798	95919,60	7,56
Ayuda Minusvalía	2	300,50	248	37.262,00	250	37562,50	2,96
Ayuda protésica	280	21617,76	391	38.898,06	671	60515,82	4,77
A. Carácter excepcional	16	5733,28	16	18.474,66	32	24207,94	1,91
Financiación Puntos de interés	6	2301,64	56	22.532,00	62	24833,64	1,96
Accidentes Profesores Itinerantes	0	0	7	9560,87	7	9560,87	0,75
Indemnización por jubilación	0	0	00	0	0	0	0
TOTAL	1029	217567,51	6884	1.051.865,60	7913	1269433,11	100

Nombramiento de interinos y sustitutos.

OBJETIVOS

Mantener cubiertas las plantillas, para asegurar la adecuada prestación del servicio educativo en los centros públicos no universitarios de esta Comunidad Autónoma.

NORMATIVA

- Orden de la Consejería de Educación y Universidades, de 05 de junio de 2002, por la que se dictan instrucciones para el comienzo del curso 2002/2003.
- Orden de la Consejería de Educación y Universidades, de 11 de junio de 2001, por la que se dictan instrucciones para el comienzo del curso 2001/2002.
- Resolución de la Consejería de Educación y Universidades, de 8 de julio de 2002, por la que se dictan las instrucciones que regulan los procedimientos de adjudicación del profesorado docente interino no universitario.

- Resolución de la Consejería de Educación y Universidades, de 1 de Febrero de 2002, por la que se aprueba la lista complementaria de la lista definitiva de aspirantes a desempeñar puestos docentes en régimen de interinidad de plazas vacantes o sustituciones pertenecientes a distintas especialidades de los cuerpos de Profesores de Enseñanza Secundaria, Profesores Técnicos de Formación Profesional, Profesores de Escuelas Oficiales de Idiomas, Profesores y Maestros de Taller de Artes Plásticas y Diseño, Profesores de Música y Artes Escénicas y Maestros.
- Orden de la Consejería de Educación y Universidades de 12 de noviembre de 2001, por la que se determinan los criterios de selección y forma de acceso para la provisión en régimen de interinidad de plazas vacantes o sustituciones pertenecientes a determinadas especialidades de los Cuerpos de Profesores de Enseñanza Secundaria, Profesores Técnicos de Formación Profesional, Profesores y Maestros de Taller de Artes Plásticas y Diseño, Profesores de Escuelas Oficiales de Idiomas, Profesores de Música y Artes Escénicas y Maestros.
- Orden de la Consejería de Educación y Universidades de 2 de Abril del 2001 (BORM de 12), por la que se dictan las instrucciones para que los Maestros pertenecientes a las listas de Aspirantes a interinos que reúnan las condiciones de habilitación puedan solicitar el reconocimiento de la correspondiente habilitación en las citadas listas para impartir dichas especialidades.
- Orden de 23 de Julio de 2001 por la que se aprueba la Lista Definitiva de Aspirantes a desempeñar puestos docentes en régimen de interinidad en el cuerpo de maestros para el curso 2001-2002.
- Acuerdo para la confección de las listas de profesores interinos en la Región de Murcia, entre las Organizaciones Sindicales y la Consejería de Cultura y Educación, de 1 de julio de 1999
- Orden de la Consejería de Hacienda y Administración Pública de 27 de marzo de 1995 (BORM de 4 de abril), por la que se regula la selección de personal interino y laboral temporal de la Administración Pública Regional.
- Ley 3/1986, de 19 de marzo, de la Función Pública de la Región de Murcia.

DESCRIPCIÓN DEL TRABAJO

Una vez que han obtenido destino los funcionarios de los cuerpos docentes, pendientes de destino, así como los funcionarios en prácticas, las vacantes restantes, han de ser cubiertas por profesorado interino, así como las producidas a lo largo del curso. Para ello se realizan semanalmente actos públicos de adjudicación de interinos y sustitutos con el fin de dar adecuada cobertura a las distintas licencias a las que aludimos en el cuadro de licencias.

Como consecuencia de los citados procesos se produjeron los nombramientos que se especifican en el cuadro inserto a continuación:

NIVEL	INTERINOS		SUSTITUTOS		TOTAL		%
	PROFESORES	DIAS UTILIZADOS	PROFESORES	DIAS UTILIZADOS	TOTAL PROF	TOTAL DIAS UTILIZADOS	
Primaria	1450	448662.64	733	174391.16	2183	623053.80	59.47
Secundaria	803	204759.33	396	76543.00	1199	281302.33	26.85
Profesores	214	65336.50	63	11085.83	277	76422.33	7.29

Técnicos							
Profesores Música y Artes Escénicas	166	48551.50	2	3009.50	168	51561.00	4.92
Profesores Escuela de Idiomas	37	8538.33	17	2166.11	54	10704.44	1.02
Profesores Enseñanzas Artísticas	16	3987.00	4	629.00	20	4616.00	0.44
TOTAL	2686	779835.30	1215	267821.60	3901	1047659.90	100
Sustituciones Religión Primaria	422		91		513		
Sustituciones Religión Secundaria	126		11		137		
TOTAL	548		102		650		

Expedientes disciplinarios.

OBJETIVOS

Conocer las irregularidades cometidas por los funcionarios docentes, en el desempeño de su labor, y en su caso imponer las sanciones que pudieran corresponder.

DESCRIPCIÓN DEL TRABAJO DESARROLLADO

Impulsar la tramitación en sus diferentes fases, así como efectuar las notificaciones pertinentes, elaborar la Resolución del expediente de acuerdo con la propuesta del instructor y ejecutar las sanciones impuestas, cursando la correspondiente baja en nómina, así como, si procede, el nombramiento del sustituto.

NORMATIVA

- R.D 33/1986, de 10 de Enero,(BOE del 17) Reglamento de Régimen disciplinario de los funcionarios.
- Ley 29/98, de 13 de julio (BOE del 14), de la Jurisdicción Contencioso –Administrativa.
- Ley 30/92, de 26 de noviembre (BOE del 27), de Régimen Jurídico de las Administraciones Públicas y del Procedimiento Administrativo Común.
- Ley 1/88, de 7 de enero(BORM del 14), del Presidente, del Consejo de Gobierno y de la Administración de la Comunidad Autónoma de la Región de Murcia.
- Reglamento de Organización y Funcionamiento de las Escuelas de Educación Infantil y de los Colegios de Educación Primaria, aprobado por Real Decreto 83/1996, de 26 de enero (BOE de 21 de febrero).
- Orden de 29 de junio de 1.994 (BOE de 6 de julio), por la que se dictan instrucciones sobre organización y funcionamiento de los Centros de Educación Infantil y Educación Primaria, modificada por la Orden de 29 de febrero de 1.996 (BOE de 9 de marzo).

DESGLOSE DE LOS EXPEDIENTES DISCIPLINARIOS PROPUESTOS O INCOADOS

(Año 2002)

SITUACIÓN DEL EXPDIENTE	TIPO DE FALTA	PRIMARIA	SECUNDARIA	TOTAL
EXPEDIENTES TRAMITADOS	MUY GRAVE	0	0	0
	GRAVE	7	4	11
	LEVE	1	3	4
	TOTAL	8	7	15
RESUELTOS	CONCLUIDOS	1	3	4
	PENDIENTES	0	4	4
	EXTINGUIDOS	1	0	1
	SOBRESEÍDOS	4	0	4
	PENDIENTES DE RESOLUCIÓN JUDICIAL	2	0	2
	TOTAL	8	7	15

En los citados expedientes recayeron sanciones de Suspensión de Servicios por un total de :

- A) PRIMARIA: Un apercibimiento
- B) SECUNDARIA: Tres apercibimientos

Actuaciones conducentes a la puesta en marcha del curso.

OBJETIVOS

Procurar un adecuado inicio de curso, mediante la realización de las actividades conducentes a la cobertura de las plantillas del profesorado en los centros públicos no universitarios de la Comunidad Autónoma de la Región de Murcia.

NORMATIVA

- Orden de la Consejería de Educación y Universidades, de 05 de junio de 2002, por la que se dictan instrucciones para el comienzo del curso 2002/2003
- Orden de la Consejería de Educación y Universidades, de 11 de junio de 2001, por la que se dictan instrucciones para el comienzo del curso 2001/2002.
- Real Decreto 895/1989 de 14 de julio, por el que se regula la provisión de puestos de trabajo en centros públicos de preescolar, educación general básica y educación especial.
- Real Decreto 1664/1991 de 8 de noviembre, por el que se modifica el anterior.
- Real Decreto 2112/1998, de 2 de octubre, por el que se regulan los concursos de traslados de ámbito nacional para la provisión de plazas correspondientes a los cuerpos docente.
- Ley 3/1986 de 19 de marzo, de la Función Pública de la Región de Murcia.

DESCRIPCIÓN DEL TRABAJO

A fin de dar cumplimiento a lo previsto en la Orden de 05 de junio de 2002 , se elabora un calendario de actuaciones, de acuerdo con el cual:

Se tramitaron las Comisiones de Servicios propuestas por las correspondientes Comisiones de valoración que a continuación se detallan:

Carácter	Motivo	Aceptadas		Denegadas		Total
		Maestros	Secundaria	Maestros	Secundaria	
Docente				16	53	69
	C. Formativos		12			12
	Educación Especial	48		34		82
	Cargos Directivos	4	28		17	49
	Artísticas y Conservatorios			15	7	22
	Adultos	97				97
	Adultos	8				8
Garantía Social	23				23	
Ley de Régimen Local	Cargo electo	6	3	1	1	11
Humanitarias		165	196	35	59	455
TOTAL		351	239	101	137	828

Se **Confirmaron** en los destinos obtenidos el curso anterior al profesorado carente de destino que así lo habían solicitado, y contaban con el informe favorable del Director del Centro:

Concepto	Maestros	Secundaria
Desplazados por Falta de Horario de IES	172	0
Procedentes de Supresión Puesto de Trabajo	24	0
Desplazados por Falta Horario	10	32
Cambio asignatura por motivos de salud (Educación Física y Preescolar)	6	0
Propietarios Provisionales	3	124
TOTAL de CONFIRMACIONES	214	156
Solicitudes desestimadas	68	
TOTAL DE SOLICITUDES	282	312

Se adjudicó nuevo destino al profesorado que a continuación se relacionan:

Concepto	Maestros	Secundaria
Procedentes de supresión	54	0
Desplazados por falta horario	53	81
Profesores de Educación Física desplazados por razones de salud	10	0
Propietarios Provisionales	308	136
Comisiones de Servicio Razones Humanitarias (dentro de esta Comunidad Autónoma)	67	79
Comisiones de Servicios Cargos Electos	6	0
Comisiones de Servicios (otras C.C.A.A)	54	74
Funcionarios en Prácticas Procedentes de Procesos Selectivos Convocados en 2001	5	286
TOTAL	548	749

* Por todos los conceptos.

El resto de las vacantes fue provisto por personal interino, que ha sido consignado en el epígrafe correspondiente al nombramiento de interinos, mayoritariamente en la segunda quincena de Julio.

Procesos específicos del cuerpo de maestros.HABILITACIONES

OBJETIVOS

Reconocer la especialización de los funcionarios del Cuerpo de Maestros de acuerdo con la titulación académica o los cursos de especialización realizados por los mismos.

DESCRIPCIÓN DEL TRABAJO DESARROLLADO

De acuerdo con lo previsto en la disposición final sexta y transitoria decimocuarta del Real Decreto 895/89 de 14 de julio y de conformidad con lo previsto en la Orden del Ministerio de Educación y Ciencia de 1 de abril de 1992, la Comisión de Habilitación estudia las solicitudes de los interesados a fin de concederles las especialidades a que se refiere en el artículo 17 del Real Decreto 895, resolviendo trimestralmente las mismas.

Del mismo modo y por similitud con los funcionarios de carrera, trimestralmente se le reconocen a los funcionarios interinos la capacidad para impartir determinadas especialidades.

NORMATIVA

- Orden 1 de abril de 1992 (BOE de 21 de abril) por la que se abre el plazo para que los funcionarios de carrera del Cuerpo de Maestros puedan solicitar la expedición de la certificación de habilitación, acreditativa de hallarse en posesión de alguno de los requisitos que para el desempeño de determinados puestos exige el artículo 17 del Real Decreto 895/1989 de 14 de julio.
- Orden de la Consejería de Educación y Universidades de 2 de abril 2001 (B.O.R.M. 12), por la que se regula la Composición de la Lista de Aspirantes a Desempeñar Puestos Docentes en Régimen de Interinidad en el Cuerpo de Maestros, durante el Curso 2001-02.

DISTRIBUCIÓN DE LOS EXPEDIENTES DE HABILITACIÓN DEL
PROFESORADO POR ESPECIALIDADES

Situación	Concepto	Inf.	Fil. Leng. Cast.: Inglés	Fil. Leng. Cast. Francés	Leng. Cast.	Mat.C. Nat.	C. Soc.	Ed. Física	Ed. Mus.	Ped. Ter.	Aud. Y Leng.	TOTAL
Propietarios	Estimadas	15	3	8	10	6	8	2	1	7	4	64
	Desestimadas	1	1	4	2	0	2	0	1	8	3	22
Interinos	Estimadas	63	7	5	21	2	15	0	1	1	7	122
	Desestimadas	4	4	0	5	7	10	3	1	11	6	51
	TOTAL	83	15	17	38	15	35	5	4	27	20	259

Adscripción de maestros a puestos de trabajo en centros de educación primaria.

OBJETIVOS

Cuando la relación de puestos de trabajo docente de un centro de Educación Infantil, Primaria, Educación Especial, Colegio Rural Agrupado o plantillas de Maestros en los I.E.S. se modifica de forma que disminuye el número de puestos de trabajo de una o varias especialidades, es preciso realizar los procedimientos necesarios para que el número de Maestros con destino

definitivo coincidan con el número de puestos de trabajo resultantes en la nueva relación de puestos.

NORMATIVA

- Real Decreto 895/1989 de 14 de julio, por el que se regula la provisión de puestos de trabajo docente en los centros públicos de Preescolar, EGB y Educación Especial.
- Real Decreto 2112/1998 de 2 de octubre, por el que se regulan los Concurso de Traslados de ámbito nacional para la provisión de plazas correspondientes a los cuerpos docentes.
- Orden del Ministerio de Educación y Ciencia de 1 de junio de 1992, sobre desplazamiento de Maestros en centros públicos de Preescolar, EGB y Educación Especial, como consecuencia de la supresión o modificación de puestos de trabajo docentes.
- Orden de la Consejería de Educación y Cultura de 2 de abril de 2002 (BORM 12-6), por la que se modifican determinados puestos en Colegios de Educación Infantil, Primaria e IES de la Región.

DESCRIPCIÓN DEL TRABAJO DESARROLLADO

Como consecuencia de las modificaciones introducidas en las plantillas de los centros de Educación Infantil, Primaria, Colegios Rurales Agrupados así como en las relativas al Cuerpo de Maestros en los I.E.S. por Orden de la Consejería de Educación y Cultura de 2 de abril de 2002 (BORM 12-6), la Sección de Infantil y Primaria procede a enviar a los centros afectados la documentación correspondiente y las vacantes resultantes.

Realizadas por los centros las actuaciones de ordenación por prioridad de las solicitudes de los Maestros afectados por la modificación o supresión de los puestos de trabajo, la Unidad de Personal procede a su estudio, revisión y propuesta de resolución del Consejero.

Con fecha 04 de julio de 2002 se publica la resolución provisional de adscripción a centro, elevándose a definitiva el 9 de julio de 2002.

ESTADÍSTICA DE LOS MAESTROS ADSCRITOS A CENTROS

Código	NOMBRE CENTRO LOCALIDAD	INF.	PRI	FI	FI*	EF	EF*	MU	MU*	PT	PT*	AL	AL*	TOTAL
30012367	CRA Comarca Oriental ABANILLA			1										1
30011983	Las Lomas Aguilas							1						1
30000377	Campoamor Alcantarilla							1						1
30000407	Ntra. Sra. De la Salud Alcantarilla											1		1
30011481	Antonio Machado Alhama							1						1
30000705	José Alcolea Lacal Archena	1												1
30001011	Ntra.Sra. de la Esperanza Calasparra							1			1			2

30008029	Antonio Arévalo Cartagena		1										1
30008583	Mare Nostrum Cartagena									1			1
30002234	La Concepción Cartagena						1						1
30002283	José María Lapuerta, Cartagena		2										2
30010841	San Félix, Cartagena								1				1
30012094	C.R.A. Río Argos, Cehegín			1									1
30003950	Villaespesa Tercia, Lorca						1						1
30005144	Carolina Codorniu Bosch, Murcia.									1			1
30005132	Isabel Bellvis, Corvera		1										1
30005171	Santiago García Medel, Era Alta.		1										1
30009435	Vicente Medina, Esparragal, (Murcia).						1						1
30005302	Contraparada, Jabalí Nuevo						1						1
30005363	Profesor Enrique Tierno, Lobosillo.		1										1
30005430	Juan XXIII, Monteagudo				1								1
30005442	Ntra. Sra. De la Antigua, Monteagudo						1						1
30005478	Federico de Arce Martínez, Murcia									1			1
30005481	José Antonio, Murcia.						1						1
30005533	Nicolás de Las Peñas, Murcia						1						1
30005545	Ntra. Sra. Del Carmen, Murcia.									1			1
30006124	San Andrés, Murcia.		1										1
30006355	Escuelas Nuevas, El Palmar.				1								1
30009459	Ramón Gaya, Puente Tocinos.						1						1
30006550	Ntra. Sra. De Los Ángeles, Rincón de Seca.						1						1
30010723	Vicente Medina, Sangonera La Seca.						1						1
30009927	San José, Totana						1						1
TOTAL		1	5	3	1	2	15		1	2	4		34

Otras actuaciones conducentes a la puesta en marcha del curso.

Una vez publicadas las instrucciones de principio de curso, y dentro del marco que en ellas se establece, se elaboró una Circular conteniendo instrucciones para la solicitud de Cambios de Perfil de las vacantes existentes en los Centros y la Confirmación de los Profesores carentes de destino definitivo, para facilitar los siguientes procesos:

1º.- Una vez Resuelto los Concurso de Traslados y Procesos Previos, se procede a la consignación de los nuevos destinos en los Registros de Personal con el fin de obtener un adecuado cálculo de vacantes.

2º.- Se atendieron los Cambios de Perfil en las vacantes existentes en los centros a petición del Director del mismo, que contarán con el informe favorable del Servicio de Inspección Técnica Educativa en 120 Puestos de Trabajo y se desestimaron 35 peticiones.

RETRIBUCIONES DEL PERSONAL DOCENTE

GASTO EN RETRIBUCIONES DE PERSONAL DOCENTE REALIZADO DURANTE EL AÑO 2001

Mes	IMPORTE RESTO RETRIBUCIONES	INCIDENCIAS	SEGURIDAD SOCIAL	IMPORTE TOTAL	%
Enero	29.486.378,19		2.017.522,97	31.503.901,16	7,34
Febrero	31.099.711,19		2.534.985,21	33.634.696,40	7,83
Marzo	30.595.574,43	1.454,44	2.352.861,16	32.949.890,03	7,67
Abril	30.773.774,24	48.959,59	2.492.580,09	33.315.313,92	7,76

Mayo	30.694.387,76	166.030,94	2.435.614,99	33.296.033,69	7,76
Junio	45.476.119,23	167.650,75	2.389.950,69	48.033.720,67	11,19
Julio	30.885.042,92		2.481.670,58	33.366.713,50	7,77
Agosto	31.754.472,53		2.337.605,68	34.092.078,21	7,94
Septiembre	29.332.798,49	2.114.236,44	1.754.010,23	33.201.045,16	7,73
Octubre	31.351.627,97	277.356,15	2.410.740,34	34.039.724,46	7,93
Noviembre	31.426.196,25		2.382.676,86	33.808.873,11	7,87
Diciembre	45.621.228,00		2.455.812,64	48.077.040,64	11,20
TOTAL	398.497.311,20	2.775.688,31	28.046.031,44	429.319.030,95	100,00

La gestión de esta nómina, correspondiente a unos 16.500 perceptores, conlleva la elaboración de las tareas que a continuación se detallan:

Concepto	Cuantía
Altas, Bajas y Alteraciones	35.000
Certificaciones	15.000
Movimientos Seguridad Social	9.500
Certificados de Empresa	4.600
Expedientes I.T.	2.203
Expedientes maternidad	135

SERVICIO DE PREVENCIÓN DE RIESGOS LABORALES

Introducción.

El Servicio de Prevención de Riesgos Laborales, dependiente de la Dirección General de Personal y de la Subdirección General de Personal Docente, se creó mediante el Decreto 126/2002, de 18 de octubre, por el que se establece la estructura orgánica de la Consejería de Educación y Cultura. Dando así cumplimiento a lo establecido en la Resolución de 10 de abril de 2002, de la Consejería de Economía y Hacienda, por la que se ordena la publicación del acuerdo Administración Regional y Organizaciones Sindicales sobre criterios de adaptación de la normativa en materia de prevención de riesgos laborales en la Administración Pública de la Región de Murcia, establece la creación del Servicio de Prevención de Educación, así como del Comité de Seguridad y Salud de Educación.

Las funciones asignadas al servicio están en relación con la gestión de la prevención de riesgos laborales de todo el personal docente y no docente que presta servicios en los centros dependientes de esta Consejería, en orden a garantizar la adecuada protección de la seguridad y la salud, en coordinación con la Unidad Administrativa de la Dirección General de la Administración Regional competente en materia de función pública.

Funciones y objetivos del servicio.

Las funciones asignadas mediante el Decreto 126/2002, han sido las siguientes:

- La gestión de la prevención de riesgos laborales de todo el personal docente y no docente que presta servicios en los centros dependientes de esta Consejería, en orden a garantizar la adecuada protección de la seguridad y la salud, en coordinación con la Unidad Administrativa de la Dirección General de la Administración Regional competente en materia de función pública.
- El asesoramiento, asistencia y apoyo en materia de prevención de riesgos laborales a las Unidades Administrativas y Centros Educativos dependientes de la Consejería de Educación y Cultura, a los empleados públicos y a sus representantes.
- La vigilancia y control del absentismo laboral.
- Gestión de la vigilancia de la Salud del personal docente no universitario de la Consejería de Educación y Cultura.
- Gestión de la póliza de responsabilidad civil del personal de la Consejería de Educación y Cultura.

En relación con estas funciones los objetivos fijados para el año 2002 fueron los siguientes:

- Desarrollar las evaluaciones iniciales de riesgo de los 16 centros inicialmente previstos para el año 2002, los planes de actuaciones preventivas y activar la elaboración del Plan de Autoprotección del Centro.

- Desarrollar actuaciones encaminadas a la sensibilización del personal docente y no docente en pro de una cultura de la prevención.
- Desarrollar el plan de actuación en materia de prevención y vigilancia de la salud conforme a las orientaciones establecidas por el Comité de Seguridad y Salud Laboral de la Administración Pública.
- Coordinar e impulsar la elaboración de los planes de Emergencia y Evacuación de todos los Centros Educativos Públicos de la Región.
- Constitución del Comité de Seguridad y Salud Laboral de Educación y puesta en marcha del Servicio de Prevención de Educación.
- Colaborar con otras instituciones y administraciones en todas las acciones desarrolladas en el ámbito educativo y que afecten a los empleados públicos en materia de salud y prevención de riesgos laborales.

Descripción y evaluación de las actuaciones realizadas.

Para poder analizar las actuaciones del Servicio es necesario distinguir tres ámbitos de actuación:

- a) Prevención de Riesgos Laborales.
- b) Vigilancia y control sobre absentismo por incapacidad temporal del personal docente.
- c) Vigilancia de la Salud.
- d) Otras actuaciones.

Sobre cada uno de estos tres ámbitos describiremos las actividades realizadas.

PREVENCIÓN DE RIESGOS LABORALES.

Actuaciones en materia de Prevención de Riesgos Laborales

a)- En relación con la Dirección General de Recursos Humanos y Organización Administrativa y el Comité Regional de Seguridad y Salud Laboral.

Se ha trabajado en estrecha coordinación con el Servicio de Relaciones Colectivas de la Dirección General de Recursos Humanos y Organización Administrativa de la Consejería de Economía y Hacienda, en todas las materias propias de la prevención.

Desde Mayo de 2000 la Consejería de Educación y Cultura ha estado presente en el Comité Regional de Seguridad y Salud Laboral de la Comunidad. Las actuaciones realizadas en dicho Comité durante este periodo de tiempo han sido las siguientes:

- Participación, siguiendo los criterios de la Consejería de Educación y Cultura, en todos los temas tratados en dicho Comité.

- Colaboración con la presidencia del Comité y de la Comisión Permanente en todas las cuestiones de nuestra competencia que el Servicio ha sido requerido.

b) - En relación con las Evaluaciones Iniciales de Riesgos:

En cumplimiento del Art. 16 de la Ley de Prevención de Riesgos Laborales se han realizado las evaluaciones iniciales de riesgos de los siguientes Centros dependientes de la Consejería de Educación y Cultura:

Nº	FECHA INICIO	CENTRO	OBSERVACIONES
1	22/02/02	IES MIGUEL ESPINOSA DE MURCIA	(Responsable: Agustín Mínguez)
2	08/03/02	IES LAS SALINAS DEL MAR MENOR- LA MANGA	(Responsable: Salvador Gómez)
3	22/03/02	IES VEGA DEL TADER- MOLINA DE SEGURA	(Responsable: José Hidalgo)
4	08/04/02	IES MEDITERRÁNEO DE CARTAGENA	(Responsable: Agustín Mínguez)
5	24/04/02	IES PRINCIPE DE ASTURIAS DE LORCA	(Responsable: Salvador Gómez)
6	2/05/02	CEE PILAR SOUBRIER DE LORCA	(Responsable: José Hidalgo)
7	27/05/02	IES INGENIERO DE LA CIERVA	(Responsable: Agustín Mínguez)
8	12/06/02	IES MIGUEL HERNANDEZ DE ALHAMA	(Responsable: Salvador Hernández)
9	14/06/02	IES PRADO MAYOR DE TOTANA	(Responsable: José Hidalgo)
10	17/06/02	IES SANJE DE ALCANTARILLA	(Responsable: Agustín Mínguez)
11	18/06/02	IES SALZILLO DE ALCANTARILLA	(Responsable: Salvador Hernández)
12	4/10/02	IES INFANTA ELENA DE JUMILLA	(Responsable: José Hidalgo)
13	2/10/02	IES AZORIN DE YECLA	(Responsable: Agustín Mínguez)
14	14/11/02	IES ABARAN	(Responsable: José Hidalgo)
15	14/11/02	IES VICENTE MEDINA DE ARCHENA	(Responsable: Agustín Mínguez)
16	18/12/02	IES RAMBLA DE NOGALTE DE PUERTO LUMBRERAS	(Responsable: Salvador Hernández)
17	18/12/02	IES IBÁÑEZ MARTÍN DE LORCA	(Responsable: José Hidalgo)
18	17/12/02	IES EL BOHÍO DE CARTAGENA	(Responsable: Agustín Mínguez)
19	17/12/02	IES LA FLOTA DE MURCIA	(Responsable: José Hidalgo)

También se han elaborado los Planes de Actuaciones Preventivas que permiten la realización de todas las tareas conducentes a la eliminación de los riesgos detectados para la seguridad y la salud. Estos planes contemplan la asignación de responsabilidades y una estimación de tiempos para la ejecución de cada una de las actuaciones.

c) Inspecciones de seguridad realizadas:

A requerimiento de la Dirección General de Formación Profesional e Innovación Educativa, de la Dirección General de Recursos Humanos y Organización Administrativa, de las Organizaciones Sindicales y de otros estamentos de la Administración, se han realizado 13 informes de seguridad de las siguientes características:

- Informes de reubicación de personal no docente.
- Informes sobre accidentes de trabajo.
- Informes técnicos sobre las condiciones de seguridad de las aulas taller de diversos centros de Educación de Adultos.
- Informes técnicos sobre condiciones de seguridad en diversos centros.

Actuaciones en materia de formación**a) - Con el Servicio de Formación del Profesorado.**

Se ha mantenido una colaboración estrecha con el Servicio de Formación del Profesorado de la Subdirección General de Programas Educativos y Formación del Profesorado. Hemos realizado propuestas de formación relacionadas con el ámbito competencial del Servicio de Prevención de Riesgos Laborales, siendo las líneas generales de estas propuestas las siguientes:

- Formación para los coordinadores de prevención de los centros sobre prevención de riesgos laborales a nivel básico.
- Acciones de formación para la elaboración de Planes de Autoprotección de los Centros, dirigidas a los directores y profesorado responsable de prevención en los Centros.
- Acciones formativas relacionadas con el cuidado de la salud y la prevención de enfermedades profesionales.
- El Servicio ha coordinado los contenidos, metodología y ponentes de los cursos de prevención de riesgos que se han realizado en los Centros de Profesores y de Recursos de Cartagena y Murcia. Y se han establecido canales de colaboración entre el Instituto de Seguridad y Salud Laboral de la Región y los Centros de Profesores.

b) - Con la Dirección General de Protección Civil.

Se ha mantenido una estrecha colaboración con la finalidad de que los centros elaboren los Planes de Emergencia y Autoprotección, en aplicación de la Orden de 13 de noviembre de 1984 del Ministerio de Educación y Ciencia sobre la evacuación de Centros Docentes.

Con los Centros afectados por el Plan de Emergencia Exterior del Valle de Escombreras se elaboró un plan específico con la finalidad de garantizar que los colegios afectados por dicho Plan tengan elaborado su plan de autoprotección a la mayor brevedad posible, se propuso la realización de un curso de formación impartido por Técnicos de Protección Civil mediante el cual el profesorado responsable de estos centros pudieran elaborar su propio Plan de Autoprotección.

Estos planes estarán adaptados a los riesgos específicos de la zona, especialmente los riesgos químicos, y contemplarán la realización de simulacros de evacuación y confinamiento.

Los Centros afectados son los siguientes:

- CP ANIBAL- LOS MATEOS
- CP LOS ALUMBRES- ALUMBRES
- CP CARTAGO- MEDIA LEGUA
- CP LOS ROCHES – LA UNION
- CP ASDRÚBAL- LO CAMPANO
- CP NTRA SRA DEL MAR - SANTA LUCÍA

Los objetivos previstos en la formación impartida al profesorado designado por cada centro, son los siguientes:

- Capacitar al profesorado para la realización e implantación de los planes de emergencia en los centros escolares, con la finalidad de cumplir la Orden de 13 de noviembre de 1984, de forma organizada, planificada y efectiva.
- Sensibilizar a la comunidad escolar de la importancia de la autoprotección y del concepto de Protección Civil.
- Que los centros educativos de la zona de influencia del Plan de Emergencia Exterior del Valle de Escombreras, elaboren e implanten el Plan de Emergencia del Centro.
- Realización de simulacros de confinamiento y evacuación del Centro ante una supuesta emergencia.

c) - Con el Servicio de Programas Educativos.

Se ha colaborado con este Servicio en la programación de actividades escolares y extraescolares relacionadas con la prevención de riesgos laborales.

También se ha planificado, conjuntamente con el Instituto de Seguridad y Salud Laboral, un programa de información y sensibilización de la prevención de riesgos en el ámbito escolar y doméstico en los Centros Educativos del municipio de Beniel.

d)- Actividades de formación ofertadas al profesorado.

Las actividades formativas relacionadas con la prevención de riesgos laborales ofertadas al profesorado de la Región durante el año 2002 han sido las siguientes:

1. Planes de Emergencia y Evacuación y primeros auxilios en Centros de Educación Infantil y Primaria del ámbito del CPR de Lorca. Organizado con Protección Civil.
2. Planes de Emergencia y Evacuación y primeros auxilios en Centros de Educación Infantil y Primaria del ámbito del CPR de Murcia I. Organizado con Protección Civil.
3. Planes de Emergencia y Evacuación y primeros auxilios en Centros de Secundaria del ámbito del CPR de Murcia II. Organizado con Protección Civil.
4. Planes de Emergencia y Evacuación y primeros auxilios en Centros de Educación Infantil y Primaria del ámbito del CPR de Cartagena. Organizado con Protección Civil.
5. Curso de Prevención de Riesgos Laborales organizado por el CPR de Cehegín.
6. Curso de Prevención de Riesgos Laborales organizado por el CPR de Cehegín
7. 2 Seminarios de educación de la voz para docentes organizado por el CPR de Cieza.
8. Curso de prevención de trastornos de la voz organizado por el CPR de Cartagena.

9. 2 cursos de educación de la voz en los docentes organizado por el CPR de Cieza
10. Curso de prevención de patologías de la voz en docentes organizado por el CPR Lorca.
11. Curso de prevención de riesgos en aulas taller de ciclos formativos y de tecnología, organizado por el CPR de Murcia II.
12. Seminario de Seguridad en Laboratorios y aulas taller organizado por el CPR de Cartagena.
13. Seminario de Prevención y seguridad en los laboratorios y aulas taller, organizado por el CPR Murcia I
14. Curso de relajación y control del estrés del docente de secundaria organizado por el CPR Murcia II.
15. Curso de Cualificación del profesorado en prevención de riesgos laborales del CPR de Torre Pacheco.

Presupuestos asignados a la prevención de riesgos laborales

Como consecuencia de las evaluaciones de riesgos realizadas en los centros se vienen detectado una serie de necesidades de mejora y reforma de las instalaciones y equipamiento de algunos centros, todas estas actuaciones se incluyen en los Planes de Actuaciones Preventivas de los Centros, estableciéndose tres tipos de actuación:

1. Actuaciones que pueden ser atendidas por los propios centros al no necesitar medidas económicas extraordinarias o por ser cuestiones de organización y concienciación en materia preventiva.
2. Actuaciones que por su importancia dependen de la Consejería de Educación y Cultura.
3. Actuaciones que exceden la capacidad económica del Centro y requieren un presupuesto extraordinario.

En los casos segundo y tercero se vienen adoptando las medidas necesarias mediante los presupuestos asignados a los distintos Centros Directivos de la Consejería.

Para completar estas actuaciones el Servicio de Prevención de Riesgos Laborales presentó al Comité de Seguridad y Salud Coordinador una serie de propuestas de reformas y mejoras de las condiciones de seguridad en diversos centros educativos de la región, asignado la cantidad de **186.953'02 €**, para los siguientes centros y actuaciones:

- IES MEDITERRÁNEO DE CARTAGENA – **(2.250€.)**

Esta cantidad de dinero ha sido destinada para colocar 3 puertas de emergencia en el centro. Una en el salón de actos y las dos restantes en dos finales de pasillo de la planta baja del edificio principal, con la finalidad de que el centro cumpla la normativa en materia de vías de evacuación para casos de emergencia.

- C.E.E. PILAR SOUBRIER DE LORCA – **(43.900€.)**

Cantidad destinada a la instalación de un ascensor que permita la subida de los alumnos a las distintas plantas del edificio sin que ello suponga un riesgo de sobrecarga músculo-esquelética en el personal por el manejo manual de los carritos y camillas de los alumnos enfermos.

- IES VEGA DEL THADER DE MOLINA DE SEGURA – **(60.000€.)**

Construcción de una escalera de evacuación. Con esta salida de evacuación se dota al edificio de la preceptiva segunda salida y se reducen considerablemente los recorridos de evacuación del personal y alumnado de las aulas situadas al final de los pasillos.

- IES JOSE PLANES DE ESPINARDO – **(31.680'89€.)**

Instalación de la señalización de las vías de evacuación y de los equipos de extinción de incendios. Dotación de los elementos y equipos de extinción de incendios necesarios para el Plan de Autoprotección del Centro. Instalación de un equipo de bombeo y depósito de 12.000 litros específico para las bocas de lucha contra-incendios equipadas (BIEs) de que dispone el Centro. Sustitución del pararrayos del centro. Construcción de rampas en las entradas y salidas de los edificios del centro y acondicionamiento de un aseo para minusválidos.

- IES CAÑADA DE LAS HERAS. MOLINA DE SEGURA- **(12.001'89€)**

Actuación sobre la vidriera de la fachada sur y sureste del edificio, la cual se encontraba en muy mal estado con el 50% de los cristales rotos, procediéndose a la sustitución de los cristales rotos por cristales antivandálicos adecuados a las agresiones que sufre el centro.

- IES FRANCISCO ROS GINER DE LORCA- **(6.497'43€)**

Colocación del alumbrado de emergencia en las tres plantas del edificio principal del centro.

- IES FRANCISCO SALZILLO DE ALCANTARILLA- **(16.689'65€)**

Construcción de una escalera de emergencia metálica en el aulario del centro compartido con el CP Ntra. Sra. De La Salud , así como proceder al cerramiento de la valla perimetral del centro. Con esta actuación se adapta el edificio a los requerimientos de la legislación vigente en materia de prevención.

- IES JOSE MARTINEZ RUIZ- AZORIN DE YECLA- **(13.933'17 €)**

Actuaciones para adecuar el Centro a los requerimientos del Plan de Autoprotección del centro, consistentes en la construcción de una segunda salida de emergencia en el salón de actos. Señalización de emergencia en todas las dependencias del centro. Colocación de los extintores necesarios en todas las instalaciones del centro. Reposición de archivadores en la secretaría provistos de sistema antivuelco. Sustitución del sistema de almacenaje de productos químicos en los laboratorios mediante la utilización de armarios específicos.

DATOS SOBRE ABSENTISMO POR INCAPACIDAD TEMPORAL DE LOS FUNCIONARIOS DOCENTES DE LA CONSEJERÍA DE EDUCACIÓN Y CULTURA DURANTE EL AÑO 2002

Incapacidad temporal por enfermedad

Los índices de frecuencia mensuales, es decir, la relación entre el número de casos de incapacidad temporal y el número total de trabajadores durante cada mes, son los siguientes:

GRÁFICO 1

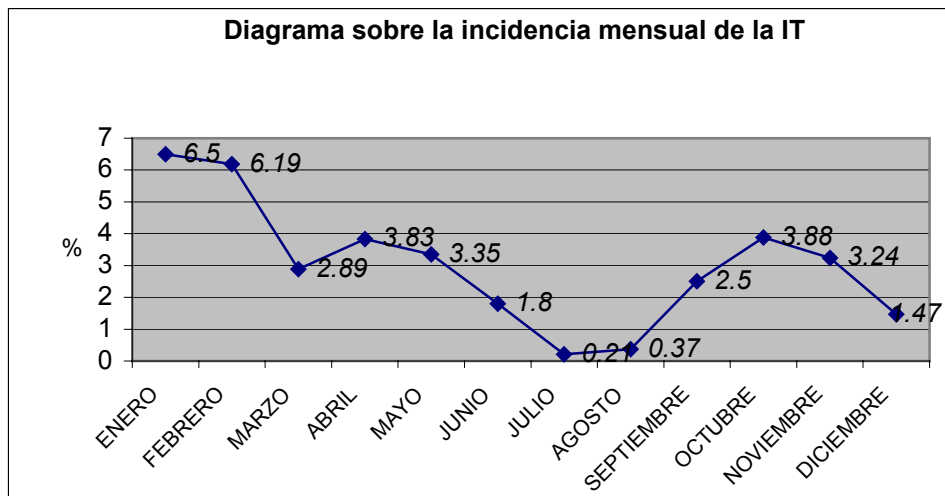

El gráfico nos muestra una curva con máximos en los meses de enero y febrero, meses en los que incidió con virulencia una epidemia de gripe.

Las especialidades más frecuentes en relación con el número de docentes que solicitaron baja durante el año 2002 son las siguientes:

TABLA 1

	PRIMERA	SEGUNDA	TERCERA	CUARTA	QUINTA
ENERO	Respiratorio	Reumatología	Psiquiatría	Traumatología	Neurología
FEBRERO	Respiratorio	Reumatología	Psiquiatría	Traumatología	Neurología
MARZO	Respiratorio	Reumatología	Psiquiatría	Traumatología	Digestivo
ABRIL	Respiratorio	Reumatología	Psiquiatría	Traumatología	Digestivo
MAYO	Respiratorio	Reumatología	Psiquiatría	Traumatología	Neurología
JUNIO	Reumatología	Respiratorio	Psiquiatría	Traumatología	Obstetricia
JULIO	Traumatología	Circulatorio	Psiquiatría	Reumatología	Neurología
AGOSTO	Traumatología	Reumatología	Psiquiatría	Digestivo	Obstetricia
SEPTIEMBRE	Reumatología	Traumatología	Psiquiatría	Respiratorio	Digestivo
OCTUBRE	Respiratorio	Reumatología	Psiquiatría	Traumatología	Digestivo
NOVIEMBRE	Respiratorio	Reumatología	Psiquiatría	Traumatología	Digestivo
DICIEMBRE	Respiratorio	Reumatología	Traumatología	Digestivo	Psiquiatría
GLOBAL 2002	Respiratorio	Reumatología	Psiquiatría	Traumatología	Digestivo
%	28,8	15,8	9,77	9	6

En el gráfico 2 podemos ver las cinco especialidades médicas más frecuentes:

GRÁFICO 2

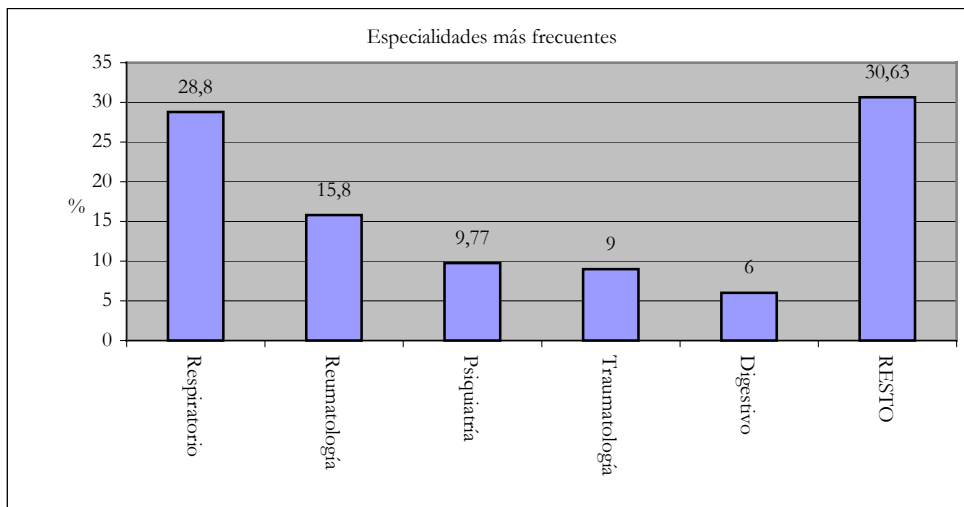

En la gráfica siguiente se indica la incidencia de los periodos continuados de baja por especialidades médicas:

GRÁFICO 3

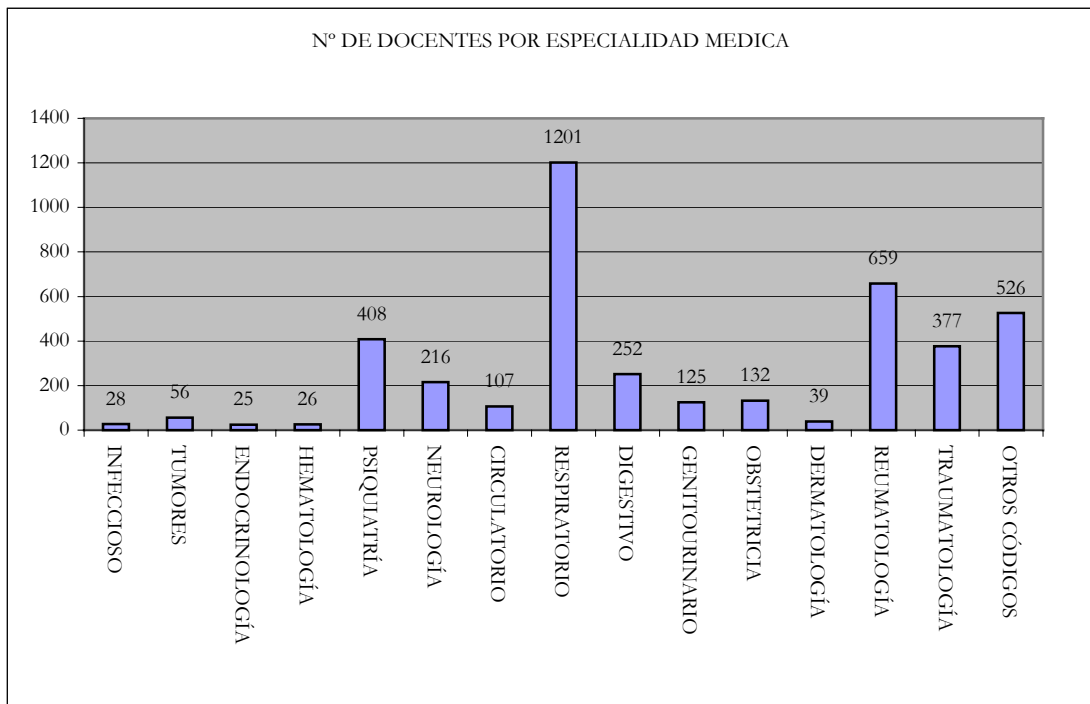

La duración media de los partes de baja de cada especialidad la podemos observar en el siguiente gráfico:

GRÁFICO 5

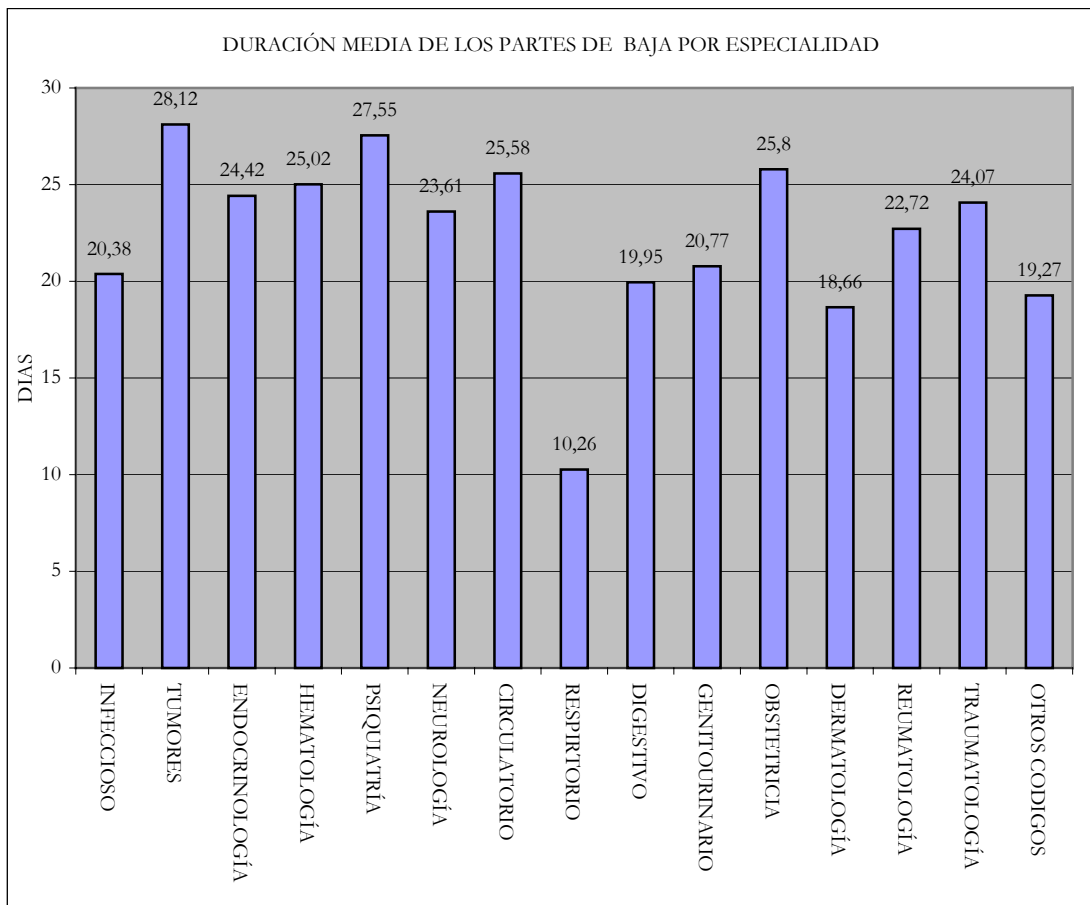

Accidentes laborales

Durante el año 2002 se ha iniciado desde el Servicio de Prevención el control de los accidentes laborales del personal funcionario docente, así como las investigaciones correspondientes de los accidentes, para el reconocimiento del accidente laboral.

Por las fechas en que se inició el proceso no existen datos relevantes a nivel estadístico ni informativo para esta memoria.

ACTUACIONES DE LA INSPECCIÓN MÉDICA EN LA VIGILANCIA Y CONTROL DE LAS LICENCIAS DE INCAPACIDAD TEMPORAL.

Procedimientos de jubilación por incapacidad física

La Consejería de Educación, como órgano de jubilación tiene las competencias en materia de su concesión, siendo asesorado por la Inspección Médica y por el Equipo de Valoración de Incapacidades dependiente del I.N.S.S. En la tabla nº2 se mencionan los datos relacionados con los dictámenes médicos remitidos por el E.V.I.

TABLA - 2

AÑO 2002		Dictámenes positivos	Dictámenes negativos	Demoras
ENERO	Primaria	5	1	
	Secundaria		1	
FEBRERO	Primaria	3		
	Secundaria	4	1	
MARZO	Primaria	2	4	
	Secundaria	1	3	1
ABRIL	Primaria	4	2	
	Secundaria		1	
MAYO	Primaria	8	2	
	Secundaria	3	1	
JUNIO	Primaria	1	2	
	Secundaria	1		1
JULIO	Primaria	5		
	Secundaria		1	1
AGOSTO	Primaria			
	Secundaria	1		
SEPTIEMBRE	Primaria			
	Secundaria		1	
OCTUBRE	Primaria	2	1	
	Secundaria	3		
NOVIEMBRE	Primaria		2	
	Secundaria			
DICIEMBRE	Primaria	1	4	
	Secundaria	2		
TOTALES	Primaria	31	18	
	Secundaria	15	9	3
	Total en ambos niveles	46	27	3

Actividades de control e inspección

En las dos tablas siguientes (TABLAS 3 Y 4) se muestran las visitas inspectoras a domicilio y en despacho realizadas por la Inspección Médica. Esta toma de contacto directa con el funcionario es de suma importancia para el conocimiento, asesoramiento y control de las licencias por enfermedad en los docentes.

TABLA - 3

AÑO 2002	
NUMERO DE VISITAS DOMICILIARIAS INSPECTORAS	
1º TRIMESTRE	130
2º TRIMESTRE	114
3º TRIMESTRE	24
4º TRIMESTRE	60
TOTALES	328

TABLA – 4

AÑO 2002	
ENTREVISTAS EN DESPACHO	
1º TRIMESTRE	197
2º TRIMESTRE	177
3º TRIMESTRE	112
4º TRIMESTRE	192
TOTALES	678

VIGILANCIA DE LA SALUD.

La Consejería de Educación y Cultura desde el pasado día 1 de marzo de 2002 tiene contratada la concertación de la vigilancia de la salud como servicio de prevención ajeno con la empresa PREVEMUR, que es la encargada de realizar los exámenes de salud que se vienen realizando a los funcionarios docentes fijos. Estos reconocimientos se atienen a lo establecido en los artículos 22 y 31 de la Ley de Prevención de Riesgos Laborales relativos a la vigilancia de la salud de los trabajadores y a la concertación de los servicios de prevención por las Administraciones Públicas.

Con las nuevas competencias en materia de prevención de riesgos laborales que esta Consejería está asumiendo y dentro específicamente del campo de la vigilancia de la salud, cabe destacar los exámenes de salud organizados por este Servicio durante el año 2002 que se reflejan en la tabla adjunta (Tabla 5), para lo cual se están utilizando protocolos médicos generales y específicos dependiendo de las especialidades del profesorado, haciendo hincapié fundamentalmente en los especialistas de educación infantil, educación física, profesorado que utiliza habitualmente productos químicos de laboratorio, y en general aquellos que en su trabajo habitual manipulan cargas (auxiliares técnicos educativos, fisioterapeutas, etc.).

TABLA – 5

EXAMENES DE SALUD EN FUNCIONARIOS DOCENTES FIJOS CONSEJERÍA DE EDUCACIÓN Y CULTURA DIRECCIÓN GENERAL DE PERSONAL SERVICIO DE PREVENCIÓN DE RIESGOS LABORALES									
AÑO 2002									
Murcia "Centro de Prevemur"		Lorca "Centro de Prevemur"		Cartagena "Clínica Virgen de la Caridad"		Molina "Centro Clínico Virgen de la Guía"		Caravaca "Cesador"	
reconocidos	ausencias	reconocidos	ausencias	reconocidos	ausencias	reconocidos	ausencias	reconocidos	ausencias
mañanas	tardes	mañanas	tardes	mañanas	ausencias	mañanas	ausencias	mañanas	ausencias
1.025	650	179 (14,9%)	233 (26,4%)	293	87 (22,9%)	329	76 (18,8%)	282	74 (20,8%)
1.675		412 (19,7%)		380 citados		405 citados		356 citados	
2.087 citados								48 citados	
Nº de días de reconocimiento		Nº de días de reconocimiento		Nº de días de reconocimiento		Nº de días de reconocimiento		Nº de días de reconocimiento	
mañanas	tardes	mañanas (jueves)		mañanas (miércoles)		mañanas (martes)		mañanas (viernes)	
56	59	22 sesiones		18 sesiones		18 sesiones		5 sesiones	
115 sesiones									
RESUMEN		Total de sesiones de reconocimiento:				178			
		Total de docentes citados:				3.276			
		Total de docentes que no acudieron:				657 (20,1%)			
		Total de docentes reconocidos:				2.619			
		Nº de docentes reconocidos por sesión:				14,7			
		Nº de minutos aproximados dedicados por docente:				20'			
		Total de exámenes de salud a realizar en el año 2002 (según contrato):				2.833			
		Exámenes de salud de funcionarios en prácticas realizados (Primaria-2001):				312			
		Total de docentes fijos reconocidos (año 2002):				2.619			
		Total de exámenes de salud realizados durante el año 2002 en la empresa "Prevemur":				2.931			
		Exámenes de salud a realizar durante el año 2003:				2.735			

Las Sedes utilizadas para los reconocimientos médicos en toda la Región son las siguientes:

CENTROS MÉDICOS PARA LOS EXÁMENES DE SALUD AL PERSONAL DOCENTE DE LA CONSEJERÍA DE EDUCACIÓN Y CULTURA			
Localidad	Denominación del Centro	Dirección	Teléfono
Murcia	PREVEMUR	Plaza Nueva de San Antón, s/n	902.480900
Lorca	PREVEMUR	C/ Santo Domingo, s/n	968.472825
Cartagena	Clínica Virgen de la Caridad	C/ Cartagena de Indias, 3	902.480900
Caravaca	CESANOR	Avda. Juan Carlos I, s/n	902.480900
Totana	Centro Médico España	C/ Del Pilar, 7	902.480900
Jumilla	Clínica ASUR	C/ Alfonso X el Sabio, 2-bajo	902.480900
Molina	Centro Clínico Virgen de la Guía	C/ Pensionista, 5-bajo	902.480900

El protocolo utilizado en los reconocimientos médicos del personal docente es el siguiente:

A).- ANAMNESIS E HISTORIA CLÍNICA

Antecedes personales patológicos

- o Clínicos
 - Entidades nosológicas
 - Sensibilizaciones
 - Hábitos tóxicos
 - Alcohol
 - Tabaco
 - Medicación
 - Otros
- o Quirúrgicos
- o Accidentabilidad

Antecedentes familiares significativos

B).- EXPLORACIÓN MÉDICA GENERAL

Peso

Talla

Motilidad articular

Piel y mucosas

C).- EXPLORACIÓN MÉDICA ESPECIALIZADA

Aparato cardiocirculatorio

- o Presión arterial
- o Frecuencia cardiaca
- o Auscultación cardiaca
- o E.C.G.

Aparato respiratorio

- o Espirometría
- o Auscultación pulmonar

Oftalmología

- o Agudeza visual

Otorrinolaringología

- o Audiometría

D).- EXPLORACIÓN PSICOLÓGICA

Estudio de perfiles

Estudio de carga mental

E).- PRUEBAS COMPLEMENTARIAS

Análisis de sangre

Analítica de orina

RX, Ecografías, etc. (cuando se precisen)

F).- MEDIDAS PREVENTIVAS ESPECÍFICAS

Vacunas

Formativa e informativa

Otras

OTRAS ACTUACIONES.

Responsabilidad Civil

Mediante Resolución de la Consejería de Educación y Universidades (BORM de 14/05/2001) se hizo pública la licitación para la contratación de un seguro de responsabilidad civil para el personal docente no universitario dependiente de la Consejería de Educación y Universidades.

Como resultado de la licitación se formalizó contrato con la Compañía de seguros CASER mediante el cual se ha reforzado y agilizado la gestión de la Responsabilidad Civil de todo el personal de la Consejería.

Las características más importantes de dicha póliza son las siguientes:

- Asegurados: El personal docente no universitario dependiente de la Consejería de Educación y Cultura, así como el resto de personas que presta servicios en los Centros docentes no universitarios adscritos a la Consejería de Educación, incluido el personal de los servicios educativos de inspección, orientación y apoyo escolar.
- Riesgos cubiertos: Los daños personales, materiales y perjuicios que sean consecuencia directa de los empleados públicos y que se deriven de siniestros causados por acciones u omisiones en el ejercicio de sus funciones públicas, tanto en actividades escolares como extraescolares o complementarias cuando, sin intervención de dolo, sea declarado responsable por culpa o negligencia grave.
- Riesgos excluidos: Además de las establecidas en las condiciones generales de la póliza, la responsabilidad civil patrimonial de la Administración, y los derivados del transporte por cualquier medio de locomoción de los alumnos hacia y desde el centro docente no universitario, colonia, campamento o similares.
- Capitales asegurados: Máximo por siniestro 50.000.000 pts; máximo por víctima 25.000.000 pts; máximo por año 100.000.000 pts.

Coordinadores de prevención de los Centros

En la Orden de 5 de junio de 2002, de la Consejería de Educación y Cultura, por la que se dictan instrucciones para el inicio del curso 2002-2003, en el capítulo 8 de "vigilancia de la salud", se indica que los Institutos de Educación Secundaria, así como los Colegios Públicos de 18 o más unidades de Educación Primaria, dispondrán del Coordinador de Prevención de Riesgos Laborales, que dedicará hasta tres horas complementarias de su horario, en Educación Secundaria, y hasta tres horas semanales de su horario, en Educación Primaria.

Las Funciones asignadas son las siguientes:

- Elaboración y Coordinación del plan de Autoprotección del centro.
- Colaboración con la Unidad de Prevención de la Consejería de Educación y Cultura en todas las actuaciones que se realicen en el centro.
- Promover las tareas preventivas básicas, la correcta utilización de los equipos de trabajo y de protección, y fomentar el interés y cooperación del profesorado en la acción preventiva.

Para facilitar el desarrollo de estas funciones se planificó con los Centros de Profesores y de Recursos y Protección Civil, para su inclusión en el Plan de Formación del curso 2002/2003, las siguientes actividades formativas:

- Curso: Elaboración planes de autoprotección. Destinado a los coordinadores de prevención de infantil y primaria. Organiza CPR Murcia I.
- Curso: Elaboración planes de autoprotección. Destinado a los coordinadores de prevención de IES. Organiza CPR Murcia II.
- Curso: Elaboración planes de autoprotección. Destinado a los coordinadores de prevención de infantil y primaria. Organiza Protección Civil para todo el profesorado de la Región.
- Curso: Elaboración planes de autoprotección. Destinado a los coordinadores de prevención de IES. Organiza Protección Civil para todo el profesorado de la Región.
- Curso: Cualificación en prevención de riesgos laborales. Destinado a los coordinadores de prevención . Organiza CPR Murcia I.
- Curso: Cualificación en prevención de riesgos laborales. Destinado a los coordinadores de prevención . Organiza CPR Torre Pacheco.
- Curso: Prevención y seguridad en los laboratorios y aulas taller. Destinado Profesorado de laboratorios y coordinadores de prevención . Organiza CPR Cartagena.
- Curso: Prevención y seguridad en los laboratorios y aulas taller. Destinado Profesorado de laboratorios y coordinadores de prevención . Organiza CPR Cehegín.
- Curso: Prevención y seguridad en los laboratorios y aulas taller. Destinado Profesorado de laboratorios y coordinadores de prevención . Organiza CPR Murcia I.
- Curso: Prevención de trastornos de la voz. Destinado a todo el profesorado. Organiza CPR Cartagena.
- Curso: Prevención de trastornos de la voz. Destinado al profesorado de CEPA. Organiza CPR Cieza.
- Curso: Prevención de trastornos de la voz. Destinado a todo el profesorado. Organiza CPR Cieza.
- Seminario: Prevención de trastornos de la voz. Destinado a todo el profesorado. Organiza CPR Cieza.
- Curso: Prevención de trastornos de la voz. Destinado a todo el profesorado. Organiza CPR Lorca.
- Curso: Prevención de trastornos de la voz. Destinado a todo el profesorado de Águilas. Organiza CPR Lorca.

- Curso: Prevención de trastornos de la voz. Destinado a todo el profesorado. Organiza CPR Murcia I.
- Curso: Relajación y control de estrés. Destinado profesorado de secundaria. Organiza CPR Murcia II.
- Curso: Relajación y control de estrés. Destinado profesorado de infantil y primaria. Organiza CPR Murcia II.

Prácticamente en la totalidad de los centros educativos que cumplen los requisitos de la Orden de 5 de junio de 2002 se han nombrado los Coordinadores de prevención, y están siendo los encargados de elaborar los planes de Evacuación y Autoprotección de los Centros, organizan los simulacros de evacuación y colaboran con la Dirección de los Centros en la ejecución del Plan de Actuaciones Preventivas en aquellos Centros donde se realiza las Evaluaciones Iniciales de Riesgos.

RELACIÓN DE PERSONAL ADSCRITO AL SERVICIO DE PREVENCIÓN.

- 1 Jefe de Servicio
- 3 Médicos
- 1 Técnico de prevención del cuerpo superior facultativo
- 2 Técnicos de prevención del cuerpo técnico
- 1 Auxiliar Administrativo

SERVICIO DE PLANIFICACIÓN Y PROVISIÓN DE EFECTIVOS

En función de lo establecido en el Decreto 126/2002, de 18 de octubre (BORM del 7 de noviembre), por el que se establece la Estructura Orgánica de la Consejería de Educación y Cultura, le corresponde al Servicio de Planificación y Provisión de Efectivos el ejercicio de las siguientes funciones, con relación al personal docente:

- a) La planificación de los recursos humanos necesarios en centros docentes dependientes de esta Comunidad Autónoma.
- b) La elaboración de la programación de efectivos de profesorado y de plantillas orgánicas de los centros.
- c) La evaluación del rendimiento del personal, en colaboración con el resto de centros directivos de la Consejería.
- d) El estudio de los sistemas de selección y de provisión de puestos y su posterior gestión.
- e) Estudio, informe y elaboración de propuestas relativas al ordenamiento jurídico de la función pública docente.
- f) Cualesquiera otras funciones que le sean encomendadas en el ámbito de su competencia.

Para el cumplimiento de sus funciones este Servicio cuenta con las siguientes unidades:

- a) La Sección de Planificación de Efectivos, a la que compete la propuesta de plantillas y necesidades de personal en los centros docentes.
- b) La Sección de Selección y Provisión, a la que compete la gestión de los concursos de traslados, así como las convocatorias de ingreso y acceso a la función pública docente.
- c) El número de Técnicos y/o Asesores que se determinen en la Relación de Puestos de Trabajo.

INSTRUCCIONES DE COMIENZO DE CURSO

El correcto funcionamiento del curso académico requiere una cuidadosa planificación por parte de todas las unidades de esta Consejería, de forma que se garantice el objetivo común de que se produzca el adecuado comienzo de las actividades docentes, utilizando para ello los recursos humanos y económicos disponibles de la forma más ajustada y eficaz posible.

Mediante la Orden de 5 de junio de 2002, por la que se dictan las instrucciones para el inicio de curso 2002-2003 (BORM de 8), se dictan las medidas que permiten adjudicar, de manera ágil y eficaz, a los funcionarios docentes un puesto de trabajo provisional para el citado curso, posibilitando la continuidad en los centros en que el profesorado ha estado desplazado durante el curso anterior, siempre y cuando exista horario suficiente de alguna de las especialidades que el funcionario puede desempeñar; permitiendo una mejora sustancial de la calidad de la enseñanza al minorar los desplazamientos del profesorado y favoreciendo la continuidad pedagógica de los equipos educativos.

Dentro de estas instrucciones de comienzo de curso se regulan las siguientes materias:

- A. Dotaciones de profesorado para el próximo curso escolar correspondiente a los Centros docentes dependientes de esta Consejería.
- B. Comisiones de Servicio.
- C. Enseñanzas de Religión, según las diversas iglesias y Comunidades que tienen suscritos acuerdos con el Estado español.
- D. Protección a la maternidad.
- E. Profesorado interino
- F. Plazas vacantes
- G. Criterios de desplazamiento de profesorado de su centro por falta de carga lectiva.
- H. Adjudicación y destinos provisionales para los cuerpos de Maestros, Enseñanza Secundaria, Formación Profesional, Artísticas e Idiomas.
- I. Normas sobre el funcionamiento de los centros.
- J. Normas finales.

PLANTILLAS DE CENTROS DOCENTES

Analizadas las necesidades de escolarización para el curso 2002-2003 y realizadas las previsiones correspondientes para mejorar la planificación educativa, teniendo en cuenta las plantillas actuales de los centros públicos, era necesario modificar la composición de determinados centros públicos de esta Comunidad Autónoma, con la intención de mejorar las plantillas orgánicas, asegurando así una mayor calidad de la enseñanza, en los centros públicos, acorde con las exigencias del sistema educativo.

Por todo ello se dictó la Orden de 5 de abril de 2002 (BORM de 3 de mayo), modificada por la Orden de 18 de mayo de 2002 (BORM de 12 de junio), por la que se establecían la plantilla orgánica y la composición de unidades de los centros públicos de enseñanzas de régimen general y especial, para el curso 2002-2003, del ámbito de gestión de la Comunidad Autónoma de la Región de Murcia.

ESTUDIO COMPARATIVO DE PLANTILLAS CURSOS 1999/2000, 2000/2001, 20001/2002 Y 20002/2003 DE LOS CENTROS PÚBLICOS DE LA REGIÓN.

	MAESTROS	P.ESO	PTFP	ITEM-HOGAR	ITEM-EF	EOI	CAT. MUSICA	PROF. MUSICA	ARTE GRUPO A	ARTE GRUPO B	INSP.	TOTAL
1999/2000	7.512,00	4.453,00	540,00		84,00	64,00	34,00	232,00	32,00	13,00	42,00	13.006,00
2000/2001	7.596,00	4.351,32	571,16	22,00	49,00	68,68	67,77	214,18	33,00	12,56	42	13.027,67
	84,00	-101,68	31,16	22,00	-35,00	4,68	33,77	-17,82	1,00	-0,44		21,67
2001/2002	7.702,00	4.309,00	632,11	20,00	47,00	74,22	46,50	255,17	30,00	13,56	42	13.171,56
	106,00	-42,32	60,95	-2,00	-2,00	5,54	-21,27	40,99	-3,00	1,00		143,89
2002/2003	7.821,84	4.640,44	663,22	18,00	46,00	80,39	51,39	267,33	34,00	16,00	45	13.683,61
	119,84	331,44	31,11	-2,00	-1,00	6,17	4,89	12,16	4,00	2,44	3,00	512,05

ESTUDIO COMPARATIVO DE LAS PLANTILLAS, EN LOS CURSOS 2001/2002 Y 2002/2003 DE LOS CENTROS PÚBLICOS DE LA REGIÓN

PRIMARIA		CURSO 2001-2002				CURSO 2002-2003				INCREMENTOS			
1.- PROFESORES DE ENSEÑANZA SECUNDARIA- ESPECIALIDADES COMUNES		Leg.	Hab.	T.P.	TOTAL	Leg.	Hab.	T.P.	TOTAL	Leg.	Hab.	T.P.	TOTAL
0590004	LENGUA CASTELLANA Y LITERATURA	0,00	1,00	0,00	1,00	0,00	1,00	0,00	1,00	0,00	0,00	0,00	0,00
0590005	GEOGRAFIA E HISTORIA	0,00	2,00	0,00	2,00	0,00	0,00	0,56	0,56	0,00	-2,00	0,56	-1,44
0590007	FISICA Y QUIMICA	3,00	1,00	0,00	4,00	3,00	1,00	0,56	4,56	0,00	0,00	0,56	0,56
0590011	INGLES	3,00	2,00	0,56	5,56	3,00	4,00	2,22	9,22	0,00	2,00	1,66	3,66
0590018	PSICOLOGIA Y PEDAGOGIA	3,00	2,00	0,00	5,00	3,00	2,00	0,00	5,00	0,00	0,00	0,00	0,00
0590019	TECNOLOGIA	3,00	0,00	0,00	3,00	3,00	0,00	0,00	3,00	0,00	0,00	0,00	0,00
0590058	APOYO AL AREA DE LENGUA Y CIENCIAS SOCIALES	0,00	0,00	0,00	0,00	0,00	1,00	0,00	1,00	0,00	1,00	0,00	1,00
0590059	APOYO AL AREA DE CIENCIAS O TECNOLOGÍA	0,00	0,00	0,00	0,00	0,00	2,00	2,22	4,22	0,00	2,00	2,22	4,22
		12,00	8,00	0,56	20,56	12,00	11,00	5,56	28,56	0,00	3,00	5,00	8,00
2.- PROFESORES DE ENSEÑANZA SECUNDARIA - FORMACIÓN PROFESIONAL		Leg.	Hab.	T.P.	TOTAL	Leg.	Hab.	T.P.	TOTAL	Leg.	Hab.	T.P.	TOTAL
0590101	ADMINISTRACION DE EMPRESAS	0,00	0,00	0,00	0,00	0,00	1,00	0,00	1,00	0,00	1,00	0,00	1,00
		0,00	0,00	0,00	0,00	0,00	1,00	0,00	1,00	0,00	1,00	0,00	1,00
3.- PROFESORES TECNICOS DE FORMACIÓN PROFESIONAL		Leg.	Hab.	T.P.	TOTAL	Leg.	Hab.	T.P.	TOTAL	Leg.	Hab.	T.P.	TOTAL
0591021	TALLER DE VIDRIO Y CERAMICA	3,00	1,00	0,00	4,00	3,00	0,00	0,00	3,00	0,00	-1,00	0,00	-1,00
0591026	APOYO AL AREA PRACTICA	0,00	1,00	0,00	1,00	0,00	0,00	0,00	0,00	0,00	-1,00	0,00	-1,00
0591202	EQUIPOS ELECTRONICOS	0,00	2,00	0,00	2,00	0,00	3,00	0,00	3,00	0,00	1,00	0,00	1,00
0591204	FABRICACION E INSTALACION DE CARPINTERÍA Y MUEBLE	1,00	2,00	0,00	3,00	0,00	2,00	0,00	2,00	-1,00	0,00	0,00	-1,00
0591206	INSTALACIONES ELECTROTECNICAS	0,00	1,00	0,00	1,00	0,00	1,00	0,56	1,56	0,00	0,00	0,56	0,56
0591209	MANTENIMIENTO DE VEHICULOS	0,00	2,00	0,00	2,00	0,00	4,00	0,00	4,00	0,00	2,00	0,00	2,00
0591211	MECANIZADO Y MANTENIMIENTO DE MAQUINAS	0,00	1,00	0,50	1,50	0,00	0,00	0,00	0,00	0,00	-1,00	-0,50	-1,50
0591212	OFICINA DE PROYECTOS DE CONSTRUCCION	0,00	0,00	0,00	0,00	0,00	1,00	0,00	1,00	0,00	1,00	0,00	1,00
0591216	OPERACIONES Y EQUIPOS DE PRODUCCION AGRARIA	3,00	2,00	0,00	5,00	3,00	3,00	0,00	6,00	0,00	1,00	0,00	1,00
0591217	PATRONAJE Y CONFECCION	1,00	0,00	0,00	1,00	1,00	0,00	0,00	1,00	0,00	0,00	0,00	0,00

MEMORIA DE ACTIVIDADES 2002

0591218	PELUQUERIA	0,00	5,00	0,56	5,56	0,00	4,00	0,00	4,00	0,00	-1,00	-0,56	-1,56
0591220	PROCEDIMIENTOS SANITARIOS Y ASISTENCIALES	0,00	3,00	0,56	3,56	0,00	0,00	0,00	0,00	0,00	-3,00	-0,56	-3,56
0591221	PROCESOS COMERCIALES	0,00	1,00	0,00	1,00	0,00	1,00	0,00	1,00	0,00	0,00	0,00	0,00
0591222	PROCESOS DE GESTION ADMINISTRATIVA	0,00	4,00	1,11	5,11	0,00	3,00	0,00	3,00	0,00	-1,00	-1,11	-2,11
0591223	PRODUCCION EN ARTES GRAFICAS	1,00	0,00	0,00	1,00	1,00	0,00	0,00	1,00	0,00	0,00	0,00	0,00
0591225	SERVICIOS A LA COMUNIDAD	0,00	1,00	0,00	1,00	0,00	0,00	0,00	0,00	0,00	-1,00	0,00	-1,00
0591226	SERVICIOS DE RESTAURACION	0,00	0,00	0,00	0,00	0,00	1,00	0,00	1,00	0,00	1,00	0,00	1,00
0591227	SISTEMAS Y APLICACIONES INFORMATICAS	0,00	4,00	1,06	5,06	0,00	2,00	0,00	2,00	0,00	-2,00	-1,06	-3,06
		9,00	30,00	3,78	42,78	8,00	25,00	0,56	33,56	-1,00	-5,00	-3,22	-9,22

8.- MAESTROS DE TALLER DE ARTES PLASTICAS Y DISEÑO		Leg.	Hab.	T.P.	TOTAL	Leg.	Hab.	T.P.	TOTAL	Leg.	Hab.	T.P.	TOTAL
0590006	CERÁMICA ARTÍSTICA	0	0	0	0,00	0	1	0	1,00	0,00	1,00	0,00	1,00
0596007	CORTE Y CONFECCION	0,00	1,00	0,00	1,00	0,00	1,00	0,00	1,00	0,00	0,00	0,00	0,00
		0,00	1,00	0,00	1,00	0,00	2,00	0,00	2,00	0,00	1,00	0,00	1,00

9.- MAESTROS		Leg.	Hab.	T.P.	TOTAL	Leg.	Hab.	T.P.	TOTAL	Leg.	Hab.	T.P.	TOTAL	
0597042	EDUCACION DE ADULTOS: LENGUA EXTRANJERA: INGLES	0,00	3,00	0,00	3,00	0,00	4,00	0,00	4,00	0,00	1,00	0,00	1,00	
0597AL	EDUCACION ESPECIAL, AUDICION Y LENGUAJE	146,00	7,00	0,80	153,80	173,00	10,00	1,12	184,12	27,00	3,00	0,32	30,32	
0597CS	CIENCIAS SOCIALES	0,00	116,00	0,40	116,40	0,00	72,00	0,40	72,40	0,00	-44,00	0,00	-44,00	
0597EA	EDUCACION DE ADULTOS	85,00	-7,00	0,00	78,00	85,00	-7,00	0,00	78,00	0,00	0,00	0,00	0,00	
0597EF	EDUCACION FISICA	529,00	39,00	1,52	569,52	537,00	41,00	4,00	582,00	8,00	2,00	2,48	12,48	
0597EI	EDUCACION INFANTIL	1.485,00	75,00	2,80	1.562,80	1.496,00	140,00	2,80	1.638,80	11,00	65,00	0,00	76,00	
0597FF	IDIOMA EXTRANJERO: FRANCES	0,00	131,00	1,12	132,12	0,00	87,00	0,80	87,80	0,00	-44,00	-0,32	-44,32	
0597FI	IDIOMA EXTRANJERO: INGLES	601,00	34,00	0,36	635,36	627,00	42,00	2,64	671,64	26,00	8,00	2,28	36,28	
0597FL	FILOLOGIA, LENGUA CASTELLANA	0,00	18,00	0,00	18,00	0,00	10,00	0,00	10,00	0,00	-8,00	0,00	-8,00	
0597MC	MATEMATICAS Y CIENCIAS DE LA NATURALEZA	0,00	206,00	0,40	206,40	0,00	128,00	0,00	128,00	0,00	-78,00	-0,40	-78,40	
0597MU	MUSICA	267,00	7,00	1,60	275,60	297,00	5,00	4,24	306,24	30,00	-2,00	2,64	30,64	
0597PRI	EDUCACION PRIMARIA	2.894,00	-78,00	0,80	2.816,80	2.855,00	-48,00	1,20	2.808,20	-39,00	30,00	0,40	-8,60	
0597PT	EDUCACION ESPECIAL, PEDAGOGIA TERAPEUTICA	334,00	19,00	0,64	353,64	352,00	25,00	2,40	379,40	18,00	6,00	1,76	25,76	
0597X19	COMPENSATORIA ITINERANTE	0,00	13,00	0,00	13,00	0,00	2,00	0,00	2,00	0,00	-11,00	0,00	-11,00	
0597X20	COMPENSATORIA	0,00	87,00	5,60	92,60	0,00	83,00	0,80	83,80	0,00	-4,00	-4,80	-8,80	
0597X46	MAESTRO ORIENTADOR	0,00	6,00	0,00	6,00	0,00	0,00	0,00	0,00	0,00	-6,00	0,00	-6,00	
0597X47	ORIENTADOR CEE ESPECIFICO	0,00	7,00	0,00	7,00	0,00	7,00	0,00	7,00	0,00	0,00	0,00	0,00	
0597X48	MAESTRO GARANTIA SOCIAL	0,00	6,00	0,00	6,00	0,00	3,00	0,40	3,40	0,00	-3,00	0,40	-2,60	
		6.341,00	689,00	16,04	7.046,04	6.422,00	604,00	20,80	7.046,80	81,00	-85,00	4,76	0,76	
					7.110,37						7.111,92			

MEMORIA DE ACTIVIDADES 2002

SECUNDARIA	CURSO 2001-2002		CURSO 2002-2003		INCREMENTOS	
	Legales	Funcionales T.P.	Legales	Funcionales T.P.	Legales	Funcionales T.P.
	TOTAL	TOTAL	TOTAL	TOTAL	TOTAL	TOTAL
0.- PERSONAL VARIO	0,00	0,00	0,00	0,00	0,00	0,00
0521002 CICLO ESPECIAL DE FORMACION MANUAL	0,00	0,00	0,00	0,00	0,00	0,00
0526008 EDUCACION FISICA	0,00	46,00	0,00	46,00	0,00	0,00
0526009 ENSEÑANZAS DEL HOGAR	0,00	17,00	0,00	18,00	0,00	0,00
0526010 ASUMIDOS	0,00	3,00	0,00	6,00	0,00	0,00
	0,00	66,00	0,00	72,00	0,00	6,00
		174,56		217		-2,39
1.- PROFESORES DE ENSEÑANZA SECUNDARIA-ESPECIALIDADES COMUNES	145,00	1,56	142,00	28,00	-3,00	0,00
0590001 FILOSOFIA	30,00	7,00	29,00	6,00	-1,00	0,00
0590002 GRIEGO	54,00	18,00	54,00	16,00	0,00	-2,00
0590003 LATIN	371,00	56,00	364,00	101,00	-7,00	45,00
0590004 LENGUA CASTELLANA Y LITERATURA	323,00	58,00	315,00	85,00	-8,00	27,00
0590005 GEOGRAFIA E HISTORIA	355,00	79,00	346,00	119,00	-9,00	40,00
0590006 MATEMATICAS	212,00	55,00	196,00	67,00	-16,00	12,00
0590007 FISICA Y QUIMICA	224,00	42,00	215,00	73,00	-9,00	31,00
0590008 BIOLOGIA Y GEOLOGIA	181,00	49,00	185,00	72,00	4,00	23,00
0590009 DIBUJO	127,00	37,00	135,00	54,00	8,00	17,00
0590010 FRANCES	337,00	59,00	336,00	85,00	-1,00	26,00
0590011 INGLES	1,00	0,00	1,00	0,00	0,00	0,00
0590012 ALEMAN	123,00	21,00	121,00	45,00	-2,00	24,00
0590016 MUSICA	137,00	20,00	143,00	27,00	6,00	7,00
0590017 EDUCACION FISICA	145,00	19,00	152,00	24,00	7,00	5,00
0590018 PSICOLOGIA Y PEDAGOGIA	163,00	48,00	165,00	65,00	2,00	17,00
0590019 TECNOLOGIA	91,00	0,00	92,00	1,00	1,00	0,00
0590058 APOYO AL AREA DE LENGUA Y CIENCIAS SOCIALES	90,00	0,00	92,00	2,00	2,00	0,00
0590059 APOYO AL AREA DE CIENCIAS O TECNOLOGIA	35,00	22,00	45,00	19,00	10,00	-3,00
0590061 ECONOMIA	17,00	-1,00	24,00	-1,00	7,00	0,00
0590803 CULTURA CLASICA	3.161,00	617,00	3.152,00	888,00	9,00	271,00
		87,33		106,35		19,21
		3.863,33		4.146,55		281,21

2.- PROFESORES DE ENSEÑANZA SECUNDARIA-ESPECIALIDADES PROPIAS DE F.P.		Legales	Funcionales	T.P.	TOTAL	Legales	Funcionales	T.P.	TOTAL	Legales	Funcionales	T.P.	TOTAL
0590101	ADMINISTRACION DE EMPRESAS	89,00	31,00	3,33	123,33	92,00	28,00	2,72	122,72	3,00	-3,00	-0,61	-0,61
0590102	ANALISIS Y QUIMICA INDUSTRIAL	6,00	6,00	0,00	12,00	7,00	6,00	0,39	13,39	1,00	0,00	0,39	1,39
0590103	ASESORIA Y PROCESOS DE IMAGEN PERSONAL	5,00	2,00	0,00	7,00	5,00	2,00	0,56	7,56	0,00	0,00	0,56	0,56
0590104	CONSTRUCCION CIVILES Y EDIFICACION	5,00	3,00	0,00	8,00	5,00	2,00	1,67	8,67	0,00	-1,00	1,67	0,67
0590105	FORMACION Y ORIENTACION LABORAL	45,00	16,00	0,78	61,78	48,00	10,00	4,11	62,11	3,00	-6,00	3,33	0,33
0590106	HOTELERIA Y TURISMO	4,00	2,00	0,00	6,00	5,00	1,00	0,00	6,00	1,00	-1,00	0,00	0,00
0590107	INFORMATICA	21,00	21,00	1,61	43,61	31,00	27,00	2,00	60,00	10,00	6,00	0,39	16,39
0590108	INTERVENCION SOCIOCOMUNITARIA	5,00	4,00	0,00	9,00	7,00	5,00	0,33	12,33	2,00	1,00	0,33	3,33
0590110	ORGANIZACION Y GESTION COMERCIAL	14,00	14,00	0,50	28,50	18,00	8,00	1,06	27,06	4,00	-6,00	0,56	-1,44
0590111	ORGANIZACION Y PROCESOS DE MANTENIMIENTO DE VEHICULOS	12,00	9,00	0,00	21,00	16,00	3,00	1,67	20,67	4,00	-6,00	1,67	-0,33
0590112	ORGANIZACION Y PROYECTOS DE FABRICACION MECANICA	9,00	6,00	0,00	15,00	10,00	6,00	1,11	17,11	1,00	0,00	1,11	2,11
0590113	ORGANIZACION Y PROYECTOS DE SISTEMAS ENERGETICOS	0,00	1,00	0,00	1,00	1,00	1,00	0,00	2,00	1,00	0,00	0,00	1,00
0590114	PROCESOS DE CULTIVO ACUCOLA	2,00	1,00	0,00	3,00	3,00	-1,00	0,00	2,00	1,00	-2,00	0,00	-1,00
0590115	PROCESOS DE PRODUCCION AGRARIA	0,00	6,00	0,00	6,00	1,00	6,00	0,00	7,00	1,00	0,00	0,00	1,00
0590116	PROCESOS EN LA INDUSTRIA ALIMENTARIA	0,00	2,00	0,00	2,00	0,00	3,00	0,00	3,00	0,00	1,00	0,00	1,00
0590117	PROCESOS DIAGNOSTICOS CLINICOS Y PRODUCTOS ORTOPROTESICOS	10,00	2,00	0,56	12,56	10,00	4,00	0,44	14,44	0,00	2,00	0,00	2,00
0590118	PROCESOS SANITARIOS	9,00	2,00	0,00	11,00	9,00	2,00	1,00	12,00	0,00	0,00	1,00	1,00
0590119	PROCESOS Y MEDIOS DE COMUNICACION	1,00	1,00	0,00	2,00	1,00	2,00	0,00	3,00	0,00	1,00	0,00	1,00
0590120	PROCESOS Y PRODUCTOS DE TEXTIL, CONFECCION Y PIEL	2,00	0,00	0,00	2,00	2,00	1,00	0,00	3,00	0,00	1,00	0,00	1,00
0590122	PROCESOS Y PRODUCTOS EN ARTES GRAFICAS	0,00	1,00	0,00	1,00	1,00	0,00	0,00	1,00	1,00	-1,00	0,00	0,00
0590123	PROCESOS Y PRODUCTOS EN MADERA Y MUEBLE	1,00	0,00	0,00	1,00	1,00	0,00	0,00	1,00	0,00	0,00	0,00	0,00
0590124	SISTEMAS ELECTRONICOS	16,00	3,00	1,11	20,11	16,00	4,00	0,56	20,56	0,00	1,00	-0,55	0,45
0590125	SISTEMAS ELECTROTECNICOS Y AUTOMATICOS	18,00	8,00	0,56	26,56	18,00	9,00	0,56	27,56	0,00	1,00	0,00	1,00
		274,00	141,00	8,44	423,44	307,00	129,00	18,18	454,18	33,00	-12,00	9,73	30,73

	3.- PROFESORES TECNICOS DE FORMACIÓN PROFESIONAL.				Legales				Funcionales				T.P. TOTAL				Legales				Funcionales				T.P.				TOTAL					
	Legales	Funcionales	T.P.	TOTAL	Legales	Funcionales	T.P.	TOTAL	Legales	Funcionales	T.P.	TOTAL	Legales	Funcionales	T.P.	TOTAL	Legales	Funcionales	T.P.	TOTAL	Legales	Funcionales	T.P.	TOTAL	Legales	Funcionales	T.P.	TOTAL	Legales	Funcionales	T.P.	TOTAL		
0591206	93,00	-1,00	0,00	92,00	93,00	-2,00	1,44	92,44	0,00	0,00	0,00	0,00	1,44	0,00	1,44	0,00	-1,00	1,44	0,44	0,00	0,00	0,00	0,00	1,44	0,00	-1,00	1,44	0,00	0,44	0,00	1,44	0,44		
0591201	10,00	2,00	0,00	12,00	10,00	4,00	0,00	14,00	10,00	4,00	0,00	14,00	0,00	0,00	0,00	14,00	0,00	2,00	0,00	2,00	0,00	0,00	0,00	2,00	0,00	2,00	0,00	2,00	0,00	2,00	0,00	2,00	0,00	
0591202	31,00	13,00	0,50	44,50	30,00	15,00	0,56	45,56	31,00	13,00	0,50	44,50	0,56	0,56	0,56	45,56	-1,00	2,00	0,06	0,06	1,06	0,06	0,06	1,06	-1,00	2,00	0,06	0,06	1,06	0,06	1,06	0,06		
0591203	6,00	0,00	0,00	6,00	6,00	3,00	0,00	9,00	6,00	3,00	0,00	9,00	0,00	0,00	0,00	9,00	0,00	3,00	0,00	3,00	0,00	0,00	0,00	3,00	0,00	3,00	0,00	3,00	0,00	3,00	0,00	3,00	0,00	
0591204	1,00	0,00	0,00	1,00	1,00	0,00	1,00	1,00	1,00	0,00	1,00	1,00	0,00	0,00	0,00	1,00	0,00	0,00	0,00	0,00	0,00	0,00	0,00	0,00	0,00	0,00	0,00	0,00	0,00	0,00	0,00	0,00	0,00	
0591205	3,00	2,00	0,00	5,00	4,00	3,00	0,00	7,00	3,00	3,00	0,00	6,00	0,00	0,00	0,00	7,00	1,00	1,00	0,00	2,00	0,00	0,00	2,00	0,00	0,00	1,00	0,00	1,00	0,00	1,00	0,00	2,00	0,00	
0591206	34,00	30,00	1,67	65,67	36,00	27,00	1,56	64,56	34,00	30,00	1,67	65,67	1,56	1,56	1,56	64,56	2,00	-3,00	-0,11	-0,11	1,06	0,00	0,00	1,06	0,00	-0,11	-0,11	1,05	0,05	1,05	0,05	-0,11		
0591207	1,00	0,00	0,00	1,00	1,00	0,00	1,00	1,00	0,00	0,00	0,00	1,00	0,00	0,00	0,00	1,00	0,00	0,00	0,00	0,00	0,00	0,00	0,00	0,00	0,00	0,00	0,00	0,00	0,00	0,00	0,00	0,00		
0591208	4,00	-1,00	0,56	3,56	3,00	1,00	0,28	4,28	4,00	-1,00	0,56	3,56	0,28	0,28	0,28	4,28	-1,00	2,00	-0,28	0,72	0,00	0,00	0,00	0,00	-0,28	0,72	-0,28	0,72	0,00	0,00	0,00	0,00		
0591209	32,00	22,00	1,06	55,06	35,00	22,00	0,56	57,56	32,00	22,00	1,06	55,06	0,56	0,56	0,56	57,56	3,00	0,00	-0,50	2,50	0,00	0,00	0,00	0,00	2,50	0,00	-0,50	2,50	0,00	2,50	0,00	2,50	0,00	
0591211	12,00	5,00	1,11	18,11	13,00	8,00	0,00	21,00	12,00	5,00	1,11	18,11	0,00	0,00	0,00	21,00	1,00	3,00	-1,11	2,89	0,00	0,00	0,00	0,00	-1,11	2,89	-1,11	2,89	0,00	2,89	0,00	2,89	0,00	
0591212	10,00	1,00	0,00	11,00	8,00	3,00	0,00	11,00	10,00	1,00	0,00	11,00	0,00	0,00	0,00	11,00	-2,00	2,00	0,00	0,00	0,00	0,00	0,00	0,00	0,00	2,00	0,00	2,00	0,00	2,00	0,00	2,00	0,00	
0591213	1,00	2,00	0,00	3,00	1,00	3,00	0,00	4,00	1,00	3,00	0,00	4,00	0,00	0,00	0,00	4,00	0,00	1,00	0,00	1,00	0,00	0,00	0,00	1,00	0,00	1,00	0,00	1,00	0,00	1,00	0,00	1,00	0,00	
0591214	0,00	2,00	0,00	2,00	0,00	2,00	0,00	2,00	0,00	2,00	0,00	2,00	0,00	0,00	0,00	2,00	0,00	0,00	0,00	0,00	0,00	0,00	0,00	0,00	0,00	0,00	0,00	0,00	0,00	0,00	0,00	0,00	0,00	
0591215	2,00	2,00	0,56	4,56	3,00	1,00	0,56	4,56	2,00	2,00	0,56	4,56	0,56	0,56	0,56	4,56	3,00	1,00	-1,00	3,00	0,00	0,00	0,00	0,00	3,00	0,00	-1,00	3,00	0,00	3,00	0,00	3,00	0,00	
0591216	0,00	3,00	0,56	3,56	1,00	3,00	0,56	4,56	0,00	3,00	0,56	3,56	0,56	0,56	0,56	4,56	1,00	3,00	0,00	4,00	0,00	0,00	0,00	0,00	4,00	0,00	0,00	4,00	0,00	4,00	0,00	4,00	0,00	
0591217	2,00	0,00	0,00	2,00	2,00	-2,00	0,50	0,50	2,00	-2,00	0,50	0,50	0,50	0,50	0,50	2,00	2,00	-2,00	0,50	-1,50	0,00	0,00	0,00	0,00	0,50	-1,50	0,50	-1,50	0,00	-1,50	0,00	-1,50	0,00	
0591218	6,00	9,00	1,11	16,11	9,00	7,00	0,00	16,00	6,00	9,00	1,11	16,11	0,00	0,00	0,00	16,00	3,00	-2,00	-1,11	-0,11	0,00	0,00	0,00	0,00	-1,11	-0,11	-1,11	-0,11	0,00	-0,11	-0,11	0,00	-0,11	
0591219	9,00	7,00	0,44	16,44	12,00	5,00	0,44	17,44	9,00	7,00	0,44	16,44	0,44	0,44	0,44	17,44	12,00	5,00	0,00	1,00	0,00	0,00	0,00	1,00	0,00	0,00	1,00	0,00	1,00	0,00	1,00	0,00	1,00	0,00
0591220	15,00	1,00	0,00	16,00	14,00	3,00	0,00	17,00	15,00	1,00	0,00	16,00	0,00	0,00	0,00	17,00	14,00	3,00	0,00	2,00	0,00	0,00	2,00	0,00	0,00	2,00	0,00	2,00	0,00	2,00	0,00	2,00	0,00	
0591221	8,00	15,00	0,56	23,56	14,00	10,00	1,06	25,06	8,00	15,00	0,56	23,56	1,06	1,06	1,06	25,06	14,00	10,00	-5,00	9,00	0,00	0,00	0,00	0,00	9,00	0,00	-5,00	4,00	4,00	1,50	1,50	1,50	1,50	
0591222	76,00	34,00	3,11	113,11	80,00	34,00	4,39	118,39	76,00	34,00	3,11	113,11	4,39	4,39	4,39	118,39	80,00	34,00	0,00	1,28	0,00	0,00	0,00	1,28	0,00	1,28	1,28	5,28	5,28	1,28	5,28	1,28	5,28	1,28
0591223	0,00	2,00	0,00	2,00	1,00	1,00	0,00	2,00	0,00	2,00	0,00	2,00	0,00	0,00	0,00	2,00	1,00	1,00	0,00	0,00	0,00	0,00	0,00	0,00	0,00	0,00	0,00	0,00	0,00	0,00	0,00	0,00	0,00	
0591224	0,00	0,00	0,00	0,00	0,00	1,00	0,00	1,00	0,00	0,00	0,00	0,00	0,00	0,00	0,00	1,00	0,00	0,00	0,00	0,00	0,00	0,00	0,00	0,00	0,00	0,00	0,00	0,00	0,00	0,00	0,00	0,00	0,00	
0591225	19,00	8,00	4,06	31,06	19,00	13,00	5,56	37,56	19,00	8,00	4,06	31,06	5,56	5,56	5,56	37,56	19,00	13,00	5,00	1,50	0,00	0,00	0,00	1,50	0,00	1,50	1,50	6,50	6,50	1,50	6,50	1,50	6,50	1,50
0591226	5,00	2,00	0,00	7,00	5,00	1,00	0,56	6,56	5,00	2,00	0,00	7,00	0,56	0,56	0,56	6,56	5,00	1,00	-1,00	0,56	0,00	0,00	0,56	0,00	-0,44	0,56	-0,44	0,56	-0,44	0,56	-0,44	0,56	-0,44	
0591227	8,00	13,00	2,06	23,06	19,00	7,00	3,11	29,11	8,00	13,00	2,06	23,06	3,11	3,11	3,11	29,11	19,00	7,00	0,00	1,05	0,00	0,00	1,05	0,00	-6,00	1,05	6,05	6,05	1,05	6,05	1,05	6,05	1,05	
0591228	6,00	-1,00	0,00	5,00	6,00	-2,00	0,44	4,44	6,00	-1,00	0,00	5,00	0,44	0,44	0,44	4,44	6,00	-2,00	-1,00	0,44	0,00	0,00	0,44	0,00	-1,00	0,44	-0,56	0,44	-0,56	0,44	-0,56	0,44	-0,56	
0591229	4,00	2,00	0,00	6,00	4,00	2,00	0,56	6,56	4,00	2,00	0,00	6,00	0,56	0,56	0,56	6,56	4,00	2,00	0,00	0,56	0,00	0,00	0,56	0,00	0,00	0,56	0,56	0,56	0,56	0,56	0,56	0,56	0,56	
	398,00	174,00	17,33	589,33	430,00	173,00	22,13	625,13	398,00	174,00	17,33	589,33	22,13	22,13	22,13	625,13	430,00	173,00	-1,00	4,80	0,00	0,00	4,80	0,00	-1,00	4,80	4,80	4,80	4,80	4,80	4,80	4,80	4,80	

4.- PROFESORES DE ESCUELAS DE IDIOMAS		Legales	Funcionales	T.P.	TOTAL	Legales	Funcionales	T.P.	TOTAL	Legales	Funcionales	T.P.	TOTAL
0592001	ALEMAN	5,00	1,00	0,28	6,28	5,00	1,00	0,83	6,83	0,00	0,00	0,56	0,56
0592002	ARABE	0,00	1,00	0,50	1,50	0,00	2,00	0,00	2,00	0,00	1,00	-0,50	0,50
0592006	ESPAÑOL PARA EXTRANJEROS	0,00	1,00	0,00	1,00	0,00	1,00	0,56	1,56	0,00	0,00	0,56	0,56
0592008	FRANCES	11,00	2,00	1,22	14,22	11,00	2,00	1,28	14,28	0,00	0,00	0,06	0,06
0592011	INGLES	35,00	11,00	1,17	47,17	35,00	15,00	0,83	50,83	0,00	4,00	-0,34	3,66
0592012	ITALIANO	3,00	0,00	1,06	4,06	3,00	1,00	0,89	4,89	0,00	1,00	-0,17	0,83
0592013	JAPONES	0,00	0,00	0,00	0,00	0,00	0,00	0,00	0,00	0,00	0,00	0,00	0,00
		54,00	16,00	4,22	74,22	54,00	22,00	4,39	80,39	0,00	6,00	0,16	6,16
5.- CATEDRÁTICOS DE MUSICA Y ARTES ESCENICAS		Legales	Funcionales	T.P.	TOTAL	Legales	Funcionales	T.P.	TOTAL	Legales	Funcionales	T.P.	TOTAL
0593001	ACORDEON	0,00	0,00	0,00	0,00	0,00	0,00	0,33	0,33	0,00	0,00	0,33	0,33
0593002	ARMONIA Y MELODIA ACOMPAÑADA	2,00	0,00	0,56	2,56	2,00	2,00	0,00	4,00	0,00	2,00	-0,56	1,44
0593003	ARPA	1,00	-1,00	0,00	0,00	1,00	-1,00	0,00	0,00	0,00	0,00	0,00	0,00
0593006	CANTO	0,00	0,00	0,00	0,00	0,00	0,00	0,39	0,39	0,00	0,00	0,39	0,39
0593007	CARACTERIZACION	1,00	0,00	0,00	1,00	1,00	0,00	0,00	1,00	0,00	0,00	0,00	0,00
0593008	CLARINETE	1,00	1,00	0,56	2,56	1,00	1,00	0,00	2,00	0,00	0,00	-0,56	-0,56
0593009	CLAVE	1,00	-1,00	0,00	0,00	1,00	-1,00	0,00	0,00	0,00	0,00	0,00	0,00
0593010	COMPOSICION E INSTRUMENTACION	0,00	1,00	0,00	1,00	1,00	0,00	0,39	1,39	1,00	-1,00	0,39	0,39
0593014	CONTRABAJO	1,00	-1,00	0,00	0,00	1,00	-1,00	0,28	0,28	0,00	0,00	0,28	0,28
0593015	CONTRAPUNTO Y FUGA	0,00	3,00	0,00	3,00	0,00	4,00	0,00	4,00	0,00	1,00	0,00	1,00
0593017	DANZA ESPAÑOLA	1,00	0,00	0,00	1,00	1,00	0,00	0,00	1,00	0,00	0,00	0,00	0,00
0593021	DIRECCION DE COROS Y CONJUNTO CORAL	1,00	0,00	0,00	1,00	0,00	1,00	0,00	1,00	-1,00	1,00	0,00	0,00
0593022	DIRECCION DE ESCENA	1,00	0,00	0,00	1,00	1,00	0,00	0,00	1,00	0,00	0,00	0,00	0,00
0593023	DIRECCION DE ORQUESTA Y CONJUNTO INSTRUMENTAL	0,00	0,00	0,00	0,00	1,00	0,00	0,00	1,00	0,00	0,00	0,00	0,00
0593024	DRAMATURGIA	1,00	0,00	0,00	1,00	1,00	0,00	0,50	1,50	0,00	0,00	0,50	0,50
0593028	ESTETICA E HISTORIA DE LA MUSICA DE LA CULTURA Y DEL ARTE	0,00	1,00	0,50	1,50	0,00	1,00	0,50	1,50	0,00	0,00	0,00	0,00
0593029	EXPRESION CORPORAL	1,00	0,00	0,00	1,00	1,00	0,00	0,00	1,00	0,00	0,00	0,00	0,00
0593030	FAGOT	1,00	-1,00	0,00	0,00	1,00	-1,00	0,00	0,00	0,00	0,00	0,00	0,00
0593031	FLAUTA DE PICO	1,00	0,00	0,00	1,00	1,00	0,00	0,00	1,00	0,00	0,00	0,00	0,00

MEMORIA DE ACTIVIDADES 2002

0593032	FLAUTA TRAVESERA	1,00	0,00	1,00	0,00	1,00	0,00	1,00	0,00	0,00	0,00	0,00	0,00	0,00	0,00
0593034	GREGORIANO	0,00	0,00	0,56	0,56	0,00	0,00	0,39	0,39	0,00	0,00	0,00	0,00	-0,17	-0,17
0593035	GUITARRA	2,00	0,00	0,00	2,00	2,00	-1,00	0,00	0,00	0,00	-1,00	0,00	-1,00	0,00	-1,00
0593042	INSTRUMENTOS DE PULSO Y PUA	1,00	-1,00	0,56	0,56	1,00	-1,00	0,28	0,28	0,00	0,00	0,00	0,00	-0,28	-0,28
0593043	INTERPRETACION	1,00	0,00	0,00	1,00	1,00	0,00	0,00	0,00	0,00	0,00	0,00	0,00	0,00	0,00
0593050	MUSICA DE CAMARA	2,00	-1,00	0,00	1,00	2,00	1,00	0,00	0,00	0,00	0,00	0,00	0,00	0,00	0,00
0593051	MUSICOLOGIA	1,00	0,00	0,00	1,00	1,00	0,00	0,00	0,00	0,00	0,00	0,00	0,00	0,00	0,00
0593052	OBOE	1,00	0,00	0,56	1,56	1,00	0,00	0,00	0,00	0,00	0,00	0,00	0,00	-0,56	-0,56
0593053	ORGANO	1,00	0,00	0,00	1,00	1,00	0,00	0,00	0,00	0,00	0,00	0,00	0,00	0,00	0,00
0593055	ORTOFONIA Y DICCION	1,00	0,00	0,00	1,00	1,00	0,00	0,00	0,00	0,00	0,00	0,00	0,00	0,00	0,00
0593057	PEDAGOGIA MUSICAL	1,00	-1,00	0,00	0,00	1,00	-1,00	0,00	0,00	0,00	0,00	0,00	0,00	0,00	0,00
0593058	PERCUSION	1,00	0,00	0,00	1,00	1,00	0,00	0,00	0,00	0,00	0,00	0,00	0,00	0,00	0,00
0593059	PIANO	4,00	3,00	0,56	7,56	4,00	5,00	0,00	0,00	0,00	0,00	0,00	0,00	-0,56	1,44
0593061	REPENTIZACION, TRANSPOSICION INSTRUMENTAL Y ACOMPAÑAMIENTO	1,00	0,00	0,00	1,00	1,00	0,00	0,44	0,44	0,00	0,00	0,00	0,00	0,44	0,44
0593066	SAXOFON	1,00	0,00	0,00	1,00	1,00	0,00	0,00	0,00	0,00	0,00	0,00	0,00	0,00	0,00
0593068	SOLFEO Y TEORIA DE LA MUSICA	1,00	0,00	0,00	1,00	1,00	0,00	0,00	0,00	0,00	0,00	0,00	0,00	0,00	0,00
0593069	TEATRO INFANTIL	1,00	0,00	0,00	1,00	1,00	0,00	0,00	0,00	0,00	0,00	0,00	0,00	0,00	0,00
0593072	TROMBON	1,00	0,00	0,00	1,00	1,00	0,00	0,00	0,00	0,00	0,00	0,00	0,00	0,00	0,00
0593074	TROMPA	1,00	-1,00	0,56	0,56	1,00	-1,00	0,33	0,33	0,00	0,00	0,00	0,00	-0,23	-0,23
0593075	TROMPETA	1,00	0,00	0,00	1,00	1,00	0,00	0,00	0,00	0,00	0,00	0,00	0,00	0,00	0,00
0593076	TUBA	1,00	-1,00	0,56	0,56	1,00	-1,00	0,33	0,33	0,00	0,00	0,00	0,00	-0,23	-0,23
0593077	VIOLA	1,00	-1,00	0,56	0,56	1,00	-1,00	0,56	0,56	0,00	0,00	0,00	0,00	0,00	0,00
0593078	VIOLIN	2,00	-1,00	0,56	1,56	2,00	-1,00	0,56	0,56	0,00	0,00	0,00	0,00	0,00	0,00
0593079	VIOLONCELLO	1,00	0,00	0,00	1,00	1,00	0,00	0,00	0,00	0,00	0,00	0,00	0,00	0,00	0,00
		43,00	-2,00	6,06	47,06	44,00	4,00	5,28	53,28	1,00	6,00	0,00	0,00	-0,78	6,22

	Funcionales		Legales		TOTAL	Funcionales		Legales		TOTAL
	TP.	TOTAL	TP.	TOTAL		TP.	TOTAL	TP.	TOTAL	
6.- PROFESORES DE MUSICA Y ARTES ESCENICAS										
0594401	0,00	1,00	0,00	1,00	1,00	0,00	1,00	0,00	1,00	0,00
0594402	0,00	1,00	0,00	1,00	1,00	0,00	1,00	0,00	1,00	0,00
0594403	0,00	2,00	0,00	2,00	2,28	0,28	2,00	0,00	2,28	0,28
0594404	5,00	10,00	0,00	10,00	9,56	0,56	8,00	1,00	9,56	-0,44
0594405	0,00	1,00	0,00	1,00	1,00	0,00	1,00	0,00	1,00	0,00
0594406	0,00	2,67	0,67	2,67	2,78	0,78	2,00	0,00	2,78	0,11
0594407	0,00	2,00	0,00	2,00	2,44	0,44	2,00	0,00	2,44	0,44
0594408	0,00	3,11	1,11	3,11	2,61	0,61	2,00	0,00	2,61	-0,50
0594410	3,00	8,00	0,00	8,00	8,11	1,11	6,00	1,00	8,11	0,11
0594411	0,00	1,00	0,00	1,00	1,00	0,00	1,00	0,00	1,00	0,00
0594412	0,00	7,56	0,56	7,56	6,56	0,56	7,00	-1,00	6,56	-1,00
0594414	0,00	11,89	0,89	11,89	13,83	0,83	11,00	2,00	13,83	1,94
0594416	1,00	1,00	0,00	1,00	1,00	0,00	1,00	0,00	1,00	0,00
0594418	0,00	1,00	0,00	1,00	1,00	0,00	1,00	-1,00	0,00	0,00
0594419	1,00	5,56	0,56	5,56	6,56	0,56	4,00	2,00	6,56	1,00
0594421	0,00	1,56	0,56	1,56	3,56	0,56	1,00	2,00	3,56	2,00
0594422	2,00	4,56	0,56	4,56	4,83	0,83	4,00	0,00	4,83	0,27
0594423	36,00	66,56	0,56	66,56	68,39	1,39	46,00	21,00	68,39	1,83
0594424	5,00	6,28	0,28	6,28	7,11	1,11	5,00	1,00	7,11	0,83
0594426	3,00	3,00	0,00	3,00	3,28	0,28	3,00	0,00	3,28	0,28
0594427	3,00	4,33	0,33	4,33	4,11	1,11	3,00	0,00	4,11	0,78
0594428	4,00	5,56	0,56	5,56	5,83	0,83	4,00	1,00	5,83	0,27
0594429	2,00	2,39	-1,00	2,39	1,89	0,89	2,00	-1,00	1,89	-0,50
0594431	6,00	7,67	0,67	7,67	7,83	0,83	6,00	1,00	7,83	0,16
0594433	11,00	13,00	0,00	13,00	14,00	0,00	11,00	3,00	14,00	1,00
0594434	7,00	7,00	0,00	7,00	7,00	0,00	6,00	1,00	7,00	0,00
0594435	3,00	7,00	0,00	7,00	7,00	0,00	6,00	1,00	7,00	0,00
0594436	8,00	17,00	0,00	17,00	18,00	0,00	13,00	5,00	18,00	1,00
0594438	3,00	2,00	-1,00	2,00	3,00	0,00	3,00	0,00	3,00	0,00
0594439	1,00	1,00	0,00	1,00	1,00	0,00	1,00	0,00	1,00	0,00

MEMORIA DE ACTIVIDADES 2002

0594441	CANTO APLICADO AL ARTE DRAMATICO	2,00	0,00	0,44	2,44	2,00	0,00	0,44	2,44	0,00	0,00	0,00	0,00
0594443	DANZA APLICADA AL ARTE DRAMATICO	0,00	1,00	0,00	1,00	1,00	0,00	0,28	1,28	1,00	-1,00	0,28	0,28
0594444	DICCION Y EXPRESION ORAL	3,00	0,00	0,00	3,00	4,00	-2,00	0,00	2,00	1,00	-2,00	0,00	-1,00
0594445	DIRECCION ESCENICA	3,00	2,00	0,00	5,00	5,00	-1,00	0,00	4,00	2,00	-3,00	0,00	-1,00
0594446	DRAMATURGIA	1,00	0,00	0,00	1,00	1,00	-1,00	0,00	0,00	0,00	-1,00	0,00	-1,00
0597447	ESGRIMA	0,00	0,00	0,00	0,00	0,00	1,00	0,00	1,00	0,00	1,00	0,00	1,00
0594449	EXPRESION CORPORAL	2,00	0,00	0,00	2,00	2,00	0,00	0,00	2,00	0,00	0,00	0,00	0,00
0594451	INTERPRETACION	6,00	1,00	0,50	7,50	8,00	1,00	0,00	9,00	2,00	0,00	0,00	1,50
0594454	INTERPRETACION EN EL TEATRO DEL GESTO	0,00	0,00	0,00	0,00	0,00	0,00	0,00	0,00	0,00	0,00	0,00	0,00
0594455	LITERATURA DRAMATICA	1,00	1,00	0,00	2,00	1,00	2,00	0,50	3,50	0,00	1,00	0,50	1,50
0594458	TEORIA E HISTORIA DEL ARTE	1,00	0,00	0,00	1,00	1,00	0,00	0,00	1,00	0,00	0,00	0,00	0,00
0594460	LENGUAJE MUSICAL	20,00	1,00	0,00	21,00	15,00	7,00	0,56	22,56	-5,00	6,00	0,56	1,56
		178,00	67,00	9,61	254,61	203,00	48,00	15,34	266,34	25,00	-19,00	5,73	11,73
7.- PROFESORES DE ARTES PLASTICAS Y DISEÑO													
0595006	DERECHO USUAL Y NOCIONES CONTABILIDAD Y CORRESPONDENCIA COMERCIAL	1,00	-1,00	0,00	0,00	1,00	-1,00	0,00	0,00	0,00	0,00	0,00	0,00
0595009	DIBUJO ARTISTICO	7,00	1,00	0,00	8,00	7,00	2,00	0,00	9,00	0,00	1,00	0,00	1,00
0595010	DIBUJO LINEAL	2,00	0,00	0,00	2,00	2,00	-1,00	0,00	1,00	0,00	-1,00	0,00	-1,00
0595013	HISTORIA DEL ARTE	3,00	0,00	0,00	3,00	3,00	0,00	0,00	3,00	0,00	0,00	0,00	0,00
0595016	MATEMATICAS	1,00	0,00	0,00	1,00	1,00	0,00	0,00	1,00	0,00	0,00	0,00	0,00
0595018	MODELADO Y VACIADO	3,00	2,00	0,00	5,00	3,00	3,00	0,00	6,00	0,00	1,00	0,00	1,00
0595022	PROYECTOS DE ARTE DECORATIVO	2,00	0,00	0,00	2,00	2,00	1,00	0,00	3,00	0,00	1,00	0,00	1,00
0595033	TECNICAS AUDIOVISUALES	1,00	1,00	0,00	2,00	1,00	1,00	0,00	2,00	0,00	0,00	0,00	0,00
0595034	TECNICAS DE DISEÑO GRAFICO	2,00	0,00	0,00	2,00	2,00	0,00	0,00	2,00	0,00	0,00	0,00	0,00
0595037	TEORIA Y PRACTICA DEL DISEÑO	1,00	0,00	0,00	1,00	1,00	0,00	0,00	1,00	0,00	0,00	0,00	0,00
0595065	TEORIA Y PRACTICA DE LA FOTOGRAFIA	1,00	1,00	0,00	2,00	1,00	2,00	0,00	3,00	0,00	1,00	0,00	1,00
0595075	FOTOGRAFIA APLICADA A LA RESTAURACION	0,00	0,00	0,00	0,00	0,00	0,00	0,00	0,00	0,00	0,00	0,00	0,00
0595083	DISEÑO ASISTIDO POR ORDENADOR	2,00	0,00	0,00	2,00	2,00	1,00	0,00	3,00	0,00	1,00	0,00	1,00
		26,00	4,00	0,00	30,00	26,00	8,00	0,00	34,00	0,00	4,00	0,00	4,00

8.- MAESTROS DE TALLER DE ARTES PLASTICAS Y DISEÑO		Legales		Funcionales T.P.		Legales Funcionales T.P.		TOTAL	
0596006	CERAMICA ARTISTICA	1,00	1,00	0,00	2,00	1,00	1,00	0,00	2,00
0596007	CORTEY CONFECCION	0,00	0,00	0,00	0,00	0,00	0,00	0,00	0,00
0596008	DECORACION	0,00	1,00	0,00	1,00	0,00	1,00	0,00	1,00
0596012	DELINEACION	1,00	2,00	0,00	3,00	1,00	2,00	0,00	3,00
0596013	DIBUJO PUBLICITARIO	1,00	0,00	0,00	1,00	1,00	0,00	0,00	1,00
0596023	FORJA ARTISTICA	0,00	1,00	0,00	1,00	0,00	1,00	0,00	1,00
0596025	FOTOGRAFADO	0,00	0,00	0,56	0,56	0,00	1,00	0,00	1,00
0596047	ORFEBRERIA	0,00	1,00	0,00	1,00	0,00	1,00	0,00	1,00
0596051	REPUJADO EN CUERO	0,00	0,00	0,00	0,00	0,00	0,00	0,00	0,00
0596065	VACIADO Y MODELADO	2,00	1,00	0,00	3,00	2,00	1,00	0,00	3,00
		5,00	7,00	0,56	12,56	5,00	8,00	0,00	13,00
									0,44

9.- MAESTROS		Legales		Funcionales T.P.		Legales Funcionales T.P.		TOTAL	
0597AS	AUDICION Y LENGUAJE	4,00	15,00	0,72	19,72	4,00	18,00	1,60	23,60
0597CN	CIENCIAS DE LA NATURALEZA	114,00	-49,00	0,00	65,00	112,00	-36,00	0,00	76,00
0597FR	LENGUA EXTRANJERA: FRANCES	42,00	-25,00	0,00	17,00	40,00	-17,00	0,00	23,00
0597FS	EDUCACION FISICA	63,00	-37,00	0,00	26,00	63,00	-26,00	0,00	37,00
0597GH	CIENCIAS SOCIALES: GEOGRAFIA E HISTORIA	122,00	-50,00	0,00	72,00	121,00	-36,00	0,00	85,00
0597IN	LENGUA EXTRANJERA: INGLES	111,00	-49,00	0,00	62,00	105,00	-34,00	0,00	71,00
0597LL	LENGUA CASTELLANA Y LITERATURA	138,00	-64,00	0,00	74,00	137,00	-44,00	0,00	93,00
0597MA	MATEMATICAS	179,00	-81,00	0,00	98,00	176,00	-55,00	0,00	121,00
0597MS	MUSICA	57,00	-36,00	0,00	21,00	56,00	-28,00	0,00	28,00
0597PRI	EDUCACION PRIMARIA	0,00	0,00	0,40	0,40	0,00	0,00	0,00	0,00
0597PS	PEDAGOGIA TERAPEUTICA	65,00	60,00	3,04	128,04	85,00	37,00	5,04	127,04
0597X19	COMPENSATORIA ITINERANTE	0,00	3,00	0,00	3,00	0,00	2,00	0,00	2,00
0597X20	COMPENSATORIA	0,00	37,00	1,60	38,60	0,00	50,00	1,20	51,20
0597X48	MAESTRO GARANTIA SOCIAL	1,00	28,00	2,00	31,00	0,00	33,00	3,20	36,20
0597X52	GARANTIA SOCIAL ITINERANTE	0,00	0,00	0,00	0,00	0,00	0,00	0,00	0,00
		896,00	-248,00	7,76	655,76	899,00	-136,00	11,04	774,04
									118,28

PROFESORADO DEL CURSO 2002/2003 EN LOS CENTROS PÚBLICOS DE LA REGIÓN

	Profesores de Enseñanza Secundaria	Profesores Técnicos de F.P.	Profesores de Escuelas de Idiomas	Catedráticos de Música y Artes Escénicas	Profesores de Música y Artes Escénicas	Profesores de Artes Plásticas y Diseño	Maestros de Taller de Artes Plásticas y Diseño	Maestros	Inspectores	ITEM	RELIGION	TOTALES
FUNCIONARIOS	4.086	518	55	18	194	20	13	6.522	25	75		11.526
INTERINOS	1.030	222	36	26	126	14	3	1.951	18		551	3.977
TOTAL	5.116	740	91	44	320	34	16	8.473	43	75	551	15.503

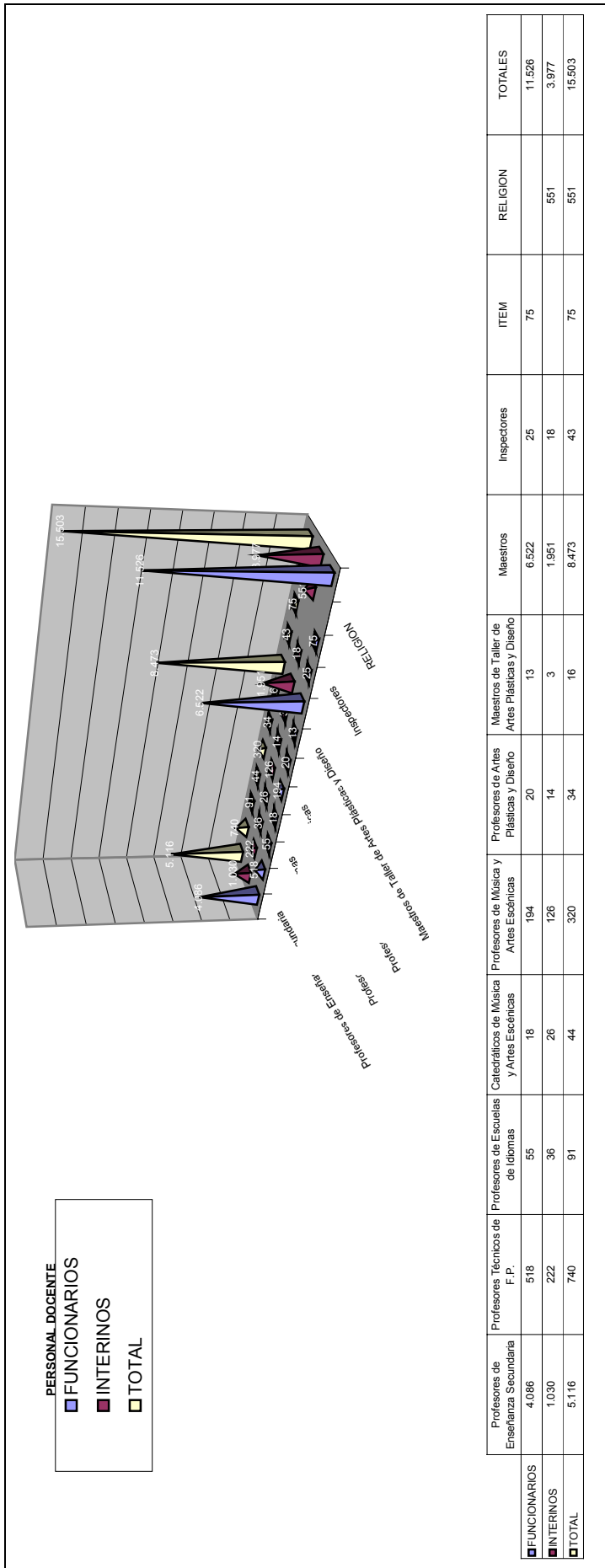

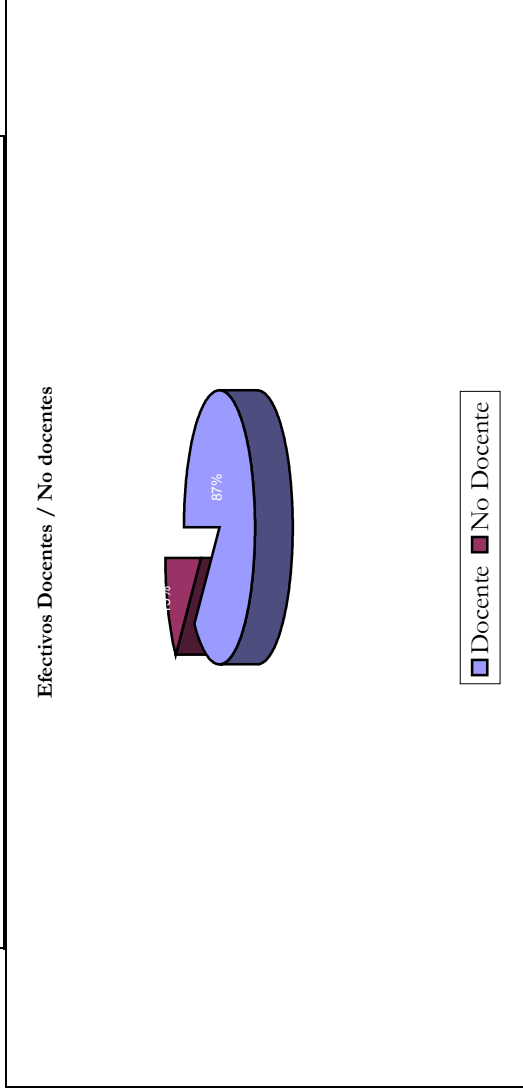
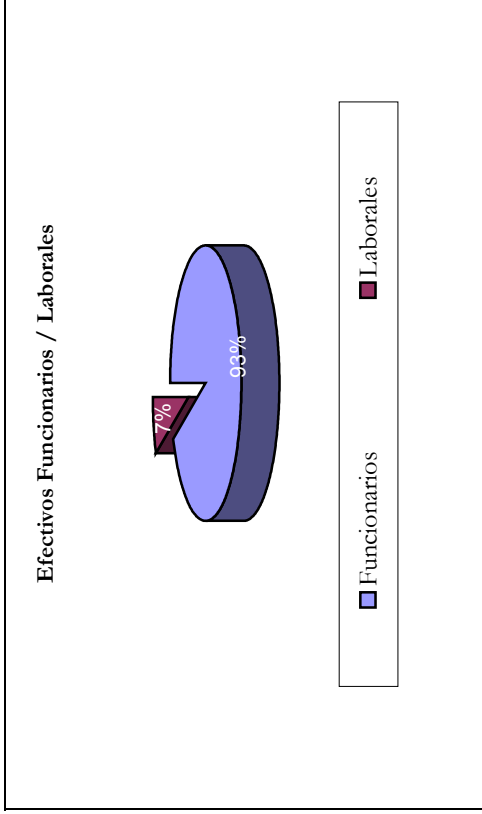

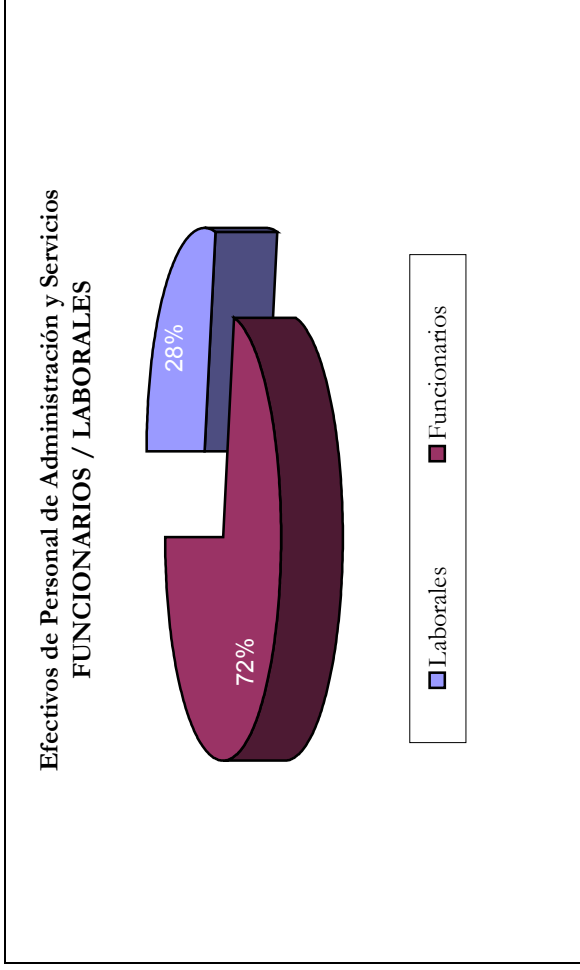

GRUPO	CUERPO	FUNCIONARIOS				TOTAL FUNCIONARIOS	Funcionarios Interinos	TOTAL EFECTIVOS EN LOS CENTROS PUBLICOS DE LA REGION
		En Prácticas	Definitivos	Provisionales	CS en Murcia			
A	0590 PROFESOR DE ENSEÑANZA SECUNDARIA	182	3581	251	72	4086	776	1862
B	0591 PROFESORES TECNICOS DE FORMACIÓN PROFESIONAL	49	433	13	23	518	188	706
A	0592 PROFESOR DE ESCUELAS OFICIAL DE IDIOMAS	6	47		2	55	31	86
A	0593 CATEDRATICOS DE MUSICA Y ARTES ESCENICAS		17		1	18	23	41
A	0594 PROFESORES DE MUSICA Y ARTES ESCENICAS	50	135		9	194	111	305
A	0595 PROFESORES ARTES PLASTICAS Y DISEÑO		20			20	13	33
B	0596 MAESTROS DE TALLER DE ARTES PLASTICAS Y DISEÑO		11	2		13	3	16
B	0597 MAESTROS	4	6067	385	66	6522	1432	7954
A	0525 PROFESORES DE ENSEÑANZA SECUNDARIA PATRONATO FP		2			2		2
A	0521 CATEDRATICOS DE ITEM		2			2		2
B	0526 PROFESOR ESPECIAL DE ITEM		71			71		71
A	0509 INSPECTORES AL SERVICIO DE LA ADMON EDUCATIVA		6			6		6
A	0510 INSPECTORES DE EDUCACIÓN		19			19	18	37
L	PROFESORADO DE RELIGION - PRIMARIA						422	422
L	PROFESORADO DE RELIGION - SECUNDARIA						129	129
		291	10411	651	173	11526	3146	14672

REDISTRIBUCIÓN DE EFECTIVOS

Por Orden de 13 de julio de 2001 (Boletín Oficial de la Región de Murcia de 2 de agosto) se autorizó, junto con la implantación de determinadas enseñanzas de ciclos formativos, el traslado de enseñanzas y desglose de determinados ciclos formativos, autorizándose en su artículo 11 a las respectivas Direcciones Generales para dictar las instrucciones necesarias y adoptar las medidas oportunas que exijan la implantación, supresión, traslado o desglose de las enseñanzas a que se refiere la citada Orden.

Los procedimientos de redistribución de efectivos tienen por objeto la redistribución de una parte del profesorado, con objeto de asignarle un nuevo destino definitivo en otros centros públicos ubicados en el municipio o zona en que actualmente están destinados.

En virtud de lo anterior, se dictó la Orden de 18 de febrero de 2002 (BORM del 11 de marzo), por la que se hacían públicas las plantillas y las nuevas adscripciones del profesorado afectado por el traslado o modificación de enseñanzas correspondientes a la Formación Profesional Específica.

El objeto de este procedimiento era Adscribir con carácter definitivo al profesorado perteneciente a la plantilla del Instituto de Educación Secundaria de Alquerías (Cod. 30004929), de las especialidades “Organización y Gestión Comercial” y “Procesos Comerciales”, a las especialidades de “Administración de Empresas” y “Procesos de Gestión Administrativa”, respectivamente. Además de adscribir con carácter definitivo al profesorado perteneciente a la plantilla del Instituto de Educación Secundaria de Abarán (Cod. 30013441), de las especialidades “Administración de Empresas” y “Procesos de Gestión Administrativa”, a las especialidades de “Organización y Gestión Comercial” y “Procesos Comerciales” respectivamente.

Como consecuencia de lo anterior, se dictó la Orden de 3 de junio (BORM de 7), por la que se convocaba procedimiento de redistribución de efectivos del profesorado que imparte enseñanzas de Formación Profesional en determinados centros públicos de la Región de Murcia. Este procedimiento de redistribución de efectivos es extensible a los siguientes ámbitos de aplicación:

Lorca	Traslado de enseñanzas desde el IES “San Juan Bosco” de Lorca a los IES “Ramón Arcas” y “Príncipe de Asturias” de Lorca.
Murcia	Traslado de enseñanzas de Formación Profesional, por desglose desde el IES “Miguel de Cervantes” de Murcia al IES “La Flota” de Murcia.

Una vez concluido el procedimiento, se procedió a la adjudicación definitiva de las plazas, mediante la Orden de 11 de julio de 2002 (BORM de 19) por la que se hacían públicas las plantillas y los nuevos destinos del profesorado afectado por el procedimiento de redistribución de efectivos:

Adscribir con carácter definitivo, al profesorado perteneciente a la plantilla del Instituto de Educación Secundaria “San Juan Bosco” de Lorca (Cod. 30003469), de las especialidades de “Organización y Gestión Comercial” y “Procesos Comerciales” a las mismas especialidades del Instituto de Educación Secundaria Obligatoria “Príncipe de Asturias” (Cod. 30011855) de la misma localidad.
Destinar con carácter definitivo, al profesorado perteneciente a la plantilla del Instituto de Educación Secundaria “San Juan Bosco” de Lorca (Cod. 30003469), de las especialidades de “Administración de Empresas” y “Procesos de Gestión Administrativa” a las mismas especialidades del Instituto de Educación Secundaria Obligatoria “Ramón Arcas Meca” (Cod. 30011697) de la misma localidad.
Destinar con carácter definitivo, al profesorado perteneciente a la plantilla del Instituto de Educación Secundaria “Miguel de Cervantes” de Murcia (Cod. 30006197), de las especialidades de “Administración de Empresas”, “Organización y Gestión Comercial”, “Procesos de Gestión Administrativa” y “Procesos Comerciales” a las especialidades de “Administración de Empresas” y “Procesos de Gestión Administrativa” del Instituto de Educación Secundaria Obligatoria “La Flota” (Cod. 30012045) de la misma localidad.

La reforma educativa no sólo ha transformado la fisonomía de la red de centros de la enseñanza postobligatoria; sus efectos son de mayor trascendencia en el ámbito de las especialidades que, como consecuencia de las necesidades derivadas de la nueva ordenación, se convertirán en polo de referencia de la adscripción del profesorado.

La Comunidad Autónoma de la Región de Murcia ha realizado un considerable esfuerzo para implantar las nuevas enseñanzas en sus centros públicos y, como consecuencia directa de las actuales cargas horarias asignadas en el currículum de las diferentes especialidades y materias, las plantillas de determinados centros docentes precisan una adecuación a esta situación.

En los principales núcleos urbanos de esta Comunidad, se ha producido un claro desequilibrio entre el número de profesores con destino definitivo y la dimensión real de su plantilla, una vez adaptada a las necesidades previstas de escolarización, como consecuencia de los movimientos poblacionales y la creación de nuevos Institutos de Educación Secundaria, lo que ha originado la existencia de nuevas plazas que demandan una cobertura inmediata para la estabilidad de la comunidad educativa.

Con objeto de evitar el desplazamiento total o parcial de numerosos funcionarios de carrera por carecer de horario lectivo suficiente en su centro de destino, y propiciar la máxima estabilidad del profesorado, esta Consejería convocó mediante Orden de 3 de junio de 2002 (BORM de 7) procedimiento de redistribución de efectivos del Cuerpo de Profesores de Enseñanza Secundaria, con los siguientes ámbitos de aplicación:

Caravaca de la Cruz- Archivel	Desglose de profesorado con destino definitivo en el I.E.S. "San Juan de la Cruz", de Caravaca de la Cruz al I.E.S.O de Archivel
La Palma-Pozo Estrecho	Desglose de profesorado con destino definitivo en el I.E.S. "Cartago Spartaria" de La Palma a la Sección de Educación Secundaria Obligatoria de Pozo Estrecho
Cartagena, Los Dolores, Santa Lucía - Barrio Peral	Desglose de profesorado con destino definitivo en los I.E.S. "Ben Arab"; "Jiménez de la Espada"; "Politécnico"; "Isaac Peral", "Mediterráneo" y "Juan Sebastián Elcano" de Cartagena; "San Isidoro" y "El Bohío" de Los Dolores y "Almirante Bastarache" de Santa Lucía al IES de Barrio Peral
El Palmar-Sangonera la Verde	Desglose de profesorado con destino definitivo en el I.E.S. "El Palmar" de El Palmar al I.E.S. de Sangonera la Verde
Lorca-Purias y La Paca	Desglose de profesorado con destino definitivo en los I.E.S. "Príncipe de Asturias"; "San Juan Bosco"; "Ramón Arcas"; "Ibáñez Martín" y Francisco Ros Giner" a los IES de La Paca y Purias

Una vez concluido el procedimiento, se dictó la Orden de 16 de julio de 2002 (BORM de 27), por la que se hacían públicas las plantillas y los nuevos destinos del profesorado afectado por el procedimiento de redistribución de efectivos.

Dentro de estos procedimientos de redistribución de efectivos, también se dictó la Orden de 18 de marzo de 2002 (BORM del 11 de abril), por la que se modificaban las plantillas de determinados centros de Educación Secundaria y se nombraban, con destino definitivo, a profesorado perteneciente al Cuerpo de Profesores de Enseñanza Secundaria en las especialidades correspondientes.

El objeto de este procedimiento era el nombramiento con destino definitivo, en el centro que ocupaban y efectos administrativos de 1 de septiembre de 2001, en las especialidades por la que superaron el procedimiento selectivo para el acceso a un cuerpo superior, a los funcionarios del Cuerpo de Maestros que habían realizado la opción de permanecer en el Instituto de Educación Secundaria en el que tenían destino definitivo en el Cuerpo de Profesores de Enseñanza Secundaria.

Asimismo, tenía por objeto la modificación de las plantillas de Maestros y Profesores de Enseñanza Secundaria de los Institutos afectados.

COMISIONES DE SERVICIO

Mediante la Orden de 31 de mayo de 2001 (BORM de 31), se regularon las situaciones y procedimientos para la concesión de comisiones de servicios para los funcionarios de carrera docentes que imparten enseñanzas en niveles de enseñanza no universitaria, para desempeñar funciones docentes en plazas o centros distintos a los que estuvieran destinados, pertenecientes al ámbito de gestión de esta Comunidad Autónoma, y en cumplimiento de lo establecido por la disposición adicional novena de la Ley Orgánica 1/1990, de 3 de octubre, de Ordenación General del Sistema Educativo, que faculta a las Comunidades Autónomas para ordenar su función docente, en el marco de sus propias competencias.

Situaciones que amparan la concesión de comisiones de servicios:

- Comisión de servicio en atención al funcionamiento de los centros docentes públicos.
- Comisiones de servicios en atención al servicio:
- Centros docentes con régimen especial de provisión.
- Razones de carácter docente, programas educativos y puestos especializados de apoyo o asesoramiento educativo.
- Comisión de servicio en atención a situaciones personales especiales.
- Para cargos electos de Corporaciones Locales.
- Por motivos de salud.
- Por causas sociales.

En cumplimiento de lo anterior se dictaron las siguientes órdenes de convocatoria:

Orden de 25 de abril de 2002 (B.O.R.M de 21 de mayo), por la que se convoca concurso de méritos para el Cuerpo de Maestros en el programa de Compensación Educativa.

RELACIÓN DE COMISIONES DE SERVICIO CONCEDIDAS DENTRO DEL PROGRAMA DE COMPENSACIÓN EDUCATIVA			
Con destino en Centros de Educación Infantil y Primaria		Con destino en Institutos de Educación Secundaria	
PRORROGA	NUEVOS	PRORROGA	NUEVOS
30	18	29	4

Orden de 25 de abril de 2002 (B.O.R.M. de 8 de mayo), por la que se convoca concurso de méritos para los cuerpos de Maestros y de Profesores Técnicos de Formación Profesional en el programa de garantía social, modalidades de Iniciación Profesional y para Alumnos con Necesidades Educativas Especiales.

RELACIÓN DE COMISIONES DE SERVICIO CONCEDIDAS DENTRO DEL PROGRAMA DE GARANTÍA SOCIAL	
MAESTROS	PROFESORES TÉCNICOS DE FORMACIÓN PROFESIONAL
33	34

Orden de 25 de abril de 2002 (B.O.R.M. de 10 de mayo), por la que se convoca concurso de méritos para funcionarios docentes del Cuerpo de Maestros en el programa educativo "Currículo Integrado Hispano-Británico". (Convenio entre el Ministerio de Educación, Cultura y Deporte y el Consejo Británico de España).

RELACIÓN DE COMISIONES DE SERVICIO CONCEDIDAS DENTRO DEL PROGRAMA EDUCATIVO "CURRÍCULO INTEGRADO HISPANO-BRITÁNICO"	
C.P. INFANTE D. JUAN MANUEL DE MURCIA	C.P. JOSE M ^º LAPUERTA DE CARTAGENA
2	1

Orden de 27 de mayo de 2002 (B.O.R.M. de 8 de junio), por la que se convoca concurso de méritos para funcionarios docentes de los Cuerpos de Maestros, de Profesores de Enseñanza Secundaria y Profesores Técnicos de Formación Profesional en Equipos de Orientación Educativa y Psicopedagogía y centros públicos de Educación Infantil, Primaria y Secundaria

RELACIÓN DE COMISIONES DE SERVICIO CONCEDIDAS EN EQUIPOS DE ORIENTACIÓN EDUCATIVA Y PSICOPELAGOGÍA Y CENTROS PÚBLICOS DE EDUCACIÓN INFANTIL, PRIMARIA Y SECUNDARIA		
MAESTROS	PROFESORES DE ENSEÑANZA SECUNDARIA	PROFESORES TÉCNICOS DE FORMACIÓN PROFESIONAL
15	5	1

AUXILIARES DE CONVERSACIÓN

La plena integración de España en la Comunidad Europea y la previsible incorporación de los ciudadanos españoles a cualquiera de los países que la forman, situándolos ante un horizonte de competitividad, movilidad y libre circulación, hace que adquiera una gran relevancia, además de poseer una adecuada formación, el aprendizaje y dominio de otras lenguas cooficiales que se hablan dentro de este marco comunitario.

Lo anteriormente expuesto aconseja no limitar las posibilidades de mejorar la formación lingüística de todas aquellas personas que cursan estudios en el nivel educativo de Secundaria.

La participación en las clases de un Auxiliar de Conversación es muy necesaria como punto de referencia de la lengua viva y de la cultura actual, tal y como se ha puesto de manifiesto en los últimos años, siendo una práctica internacionalmente establecida para aumentar la competencia lingüística del alumnado que cursa enseñanzas de idiomas, permitiendo que los alumnos conozcan aspectos geográficos, políticos, dialécticos y de actualidad. Asimismo los auxiliares de conversación suponen un acercamiento a la cultura y forma de vida de sus países de origen y un factor que incrementa la motivación para el aprendizaje de otras lenguas.

Con objeto de poder facilitar la incorporación de aquellos centros que lo deseen a este programa y dar publicidad a este proceso, se convocó concurso público en los centros docentes públicos de Educación Secundaria Obligatoria y Bachillerato y Escuelas Oficiales de Idiomas para dotarlos de un auxiliar de conversación en el área de lengua extranjera.

Con fecha 14 de febrero se publicó en el B.O.R.M. la Orden de 4 de febrero de 2002 por la que se autoriza la convocatoria para auxiliares de conversación, durante el curso 2002-2003, en centros públicos del ámbito de gestión de esta Comunidad.

RELACIÓN DE CENTROS QUE HAN SOLICITADO AUXILIARES DE CONVERSACIÓN		
CENTRO	LOCALIDAD	IDIOMA
ESCUELA OFICIAL DE IDIOMAS	MURCIA	ALEMAN FRANCES INGLES ITALIANO
ESCUELA OFICIAL DE IDIOMAS	CARTAGENA	ALEMAN FRANCES INGLES ITALIANO
ESCUELA OFICIAL DE IDIOMAS	CARAVACA DE LA CRUZ	FRANCES INGLES
ESCUELA OFICIAL DE IDIOMAS	LORCA	FRANCES INGLES
IES ALFONSO ESCAMEZ	AGUILAS	FRANCES INGLES
IES ALFONSO X EL SABIO	MURCIA	INGLES
IES BEN ARABÍ	CARTAGENA	FRANCES INGLES
IES DOMINGO VALDIVIESO	MAZARRÓN	FRANCES
IES FELIPE DE BORBÓN	CEUTÍ	FRANCES
IES FRANCISCO SABATER GARCÍA	CABEZO DE TORRES	FRANCES
IES GERARDO MOLINA	TORRE PACHECO	FRANCES INGLES
IES LA FLOTA	MURCIA	FRANCES INGLES
IES MAR MENOR	SAN JAVIER	FRANCES INGLES
IES MIGUEL DE CERVANTES	MURCIA	FRANCES
IES MONTE MIRAVETE	TORREAGÜERA	INGLES
IES PRINCIPE DE ASTURIAS	LORCA	FRANCES INGLES
IES RAMON ARCAS MECA	LORCA	FRANCES INGLES
IES REY CARLOS III	AGUILAS	FRANCES INGLES
IES RIBERA DE LOS MOLINOS	MULA	INGLES
IES SAN JUAN DE LA CRUZ	CARAVACA DE LA CRUZ	FRANCES INGLES
IES SANJE	ALCANTARILLA	INGLES
IES VEGA DEL THADER	MOLINA DE SEGURA	FRANCES INGLES
IES VICENTE MEDINA	ARCHENA	FRANCES INGLES

Con fecha 26 de febrero de 2002, la Dirección General de Cooperación Territorial y Alta Inspección y la Dirección General de Educación, Formación Profesional e Innovación Educativa, en colaboración con la Subdirección General de Cooperación Internacional, procedieron a la distribución del cupo de Auxiliares de Conversación asignados a la Comunidad Autónoma de la Región de Murcia para el curso 2002-2003, de acuerdo con la siguiente distribución:

COMUNIDAD	INGLES	FRANCES	ALEMAN
MURCIA	11	10	1

Finalmente, mediante Resolución de 22 de marzo de 2002, de la Dirección General de Personal, se seleccionaron los centros públicos que contarán con un Auxiliar de Conversación para el curso 2002-2003, y que se muestran en la siguiente tabla:

RELACIÓN DE CENTROS A LOS QUE SE ASIGNÓ AUXILIARES DE CONVERSACIÓN PARA EL CURSO 2002-2003		
INSTITUTO	LOCALIDAD	IDIOMA
ESCUELA OFICIAL DE IDIOMAS	MURCIA	ALEMÁN
PRINCIPE DE ASTURIAS	LORCA	FRANCES
FELIPE DE BORBÓN	CEUTÍ	FRANCES
MIGUEL DE CERVANTES	MURCIA	FRANCES
MAR MENOR	SAN JAVIER	FRANCES
BEN ARABÍ	CARTAGENA	FRANCES
VICENTE MEDINA	ARCHENA	FRANCES
SAN JUAN DE LA CRUZ	CARAVACA DE LA CRUZ	FRANCES
REY CARLOS III	AGUILAS	FRANCES
RAMÓN ARCAS MECA	LORCA	FRANCES
LA FLOTA	MURCIA	FRANCES
VICENTE MEDINA	ARCHENA	INGLES
SANJE	ALCANTARILLA	INGLES
MAR MENOR	SAN JAVIER	INGLES
RIBERA DE LOS MOLINOS	MULA	INGLES
ALFONSO X EL SABIO	MURCIA	INGLES
LA FLOTA	MURCIA	INGLES
GERARDO MOLINA	TORRE PACHECO	INGLES
ESCUELA OFICIAL DE IDIOMAS	MURCIA	INGLES
MONTE MIRAVETE	TORREAGÜERA	INGLES
SAN JUAN DE LA CRUZ	CARAVACA DE LA CRUZ	INGLES
PRINCIPE DE ASTURIAS	LORCA	INGLES

SERVICIO DE ATENCIÓN ESCOLAR DOMICILIARIA

El Título III de las instrucciones de comienzo de curso recoge en su apartado primero la Atención Domiciliaria al Alumnado, al objeto de poder prestar la correcta atención educativa individualizada a los alumnos que no pueden asistir a clase por problemas derivados de enfermedades, el profesorado, de forma voluntaria, puede adecuar su horario lectivo, para que dentro del cómputo del mismo pueda atenderse al alumno en su domicilio.

Estos escolares que padecen enfermedades o lesiones traumáticas que les obligan a periodos de hospitalización o convalecencia prolongados, se encuentran en situación de desventaja respecto a su permanencia en el sistema educativo. Su escolaridad se ve dificultada y suelen acumular retrasos escolares que sólo pueden ser paliados desde la adopción de medidas de apoyo que serán útiles, al mismo tiempo, para reducir la ansiedad que la enfermedad provoca, lo que permite contribuir a su calidad de vida y la de su entorno familiar y social.

En la actualidad el apoyo domiciliario al alumnado con convalecencia prolongada en el hogar, en el ámbito de la Comunidad Autónoma de la Región de Murcia se está realizando a través de la acción voluntaria por parte del profesorado, bien realizando la adecuación horaria que lo permita o bien en horario extraordinario, cuando la organización del centro no lo permite. En este sentido, El Director General de Formación Profesional, Innovación y Atención a la Diversidad propone, ante la solicitud de los tutores de los alumnos, y el Director General de Personal, autoriza.

Durante el año 2002 se autorizaron un total de 12 solicitudes.

BAREMACIÓN

Para asegurar la mejor calidad de la educación que se imparte en los centros educativos de nuestra Región, una de las líneas principales de actuación de esta Consejería ha sido propiciar el diálogo, la participación, el consenso y la negociación con las Organizaciones Sindicales.

Fruto de esta política de consenso y diálogo surge el Acuerdo de 18 de abril de 2000, suscrito entre la Consejería de Educación y Universidades, actual Consejería de Educación y Cultura, y las Organizaciones Sindicales que operan en la Región, para la provisión de puestos de trabajo docentes, en régimen de interinidad, en la Comunidad Autónoma de la Región de Murcia (B.O.R.M. de 23 de junio). El citado Acuerdo establece que las listas de espera se confeccionarán a través de los procedimientos selectivos de acceso a la función pública que convoque esta Consejería y será requisito para formar parte de las listas.

En cumplimiento de este Acuerdo se dicta la Orden de 18 de febrero de 2002 (B.O.R.M. del 25), por la que se regula la composición de las listas de aspirantes a desempeñar puestos docentes en régimen de interinidad, excepto en el Cuerpo de Maestros, para el curso 2002-2003, en esta Comunidad Autónoma.

En este procedimiento participaron un total de 6949 aspirantes de los cuales fueron excluidos un total de 3741 pasando a integrar la lista de interinos los 3208 restantes.

Número de integrantes de la lista de interinos por especialidades del CUERPO DE PROFESORES DE ENSEÑANZA SECUNDARIA (0590)		
CÓD.	ESPECIALIDAD	Nº
004	Lengua Castellana y Literatura	230
005	Geografía e Historia	265
006	Matemáticas	101
009	Dibujo	121
010	Francés	58
011	Inglés	241
016	Música	137
017	Educación Física	96
018	Psicología y Pedagogía	345
019	Tecnología	237
061	Economía	75
102	Análisis y Química Industrial	22
104	Construcciones Civiles y Edificación	18
105	Formación y Orientación Laboral	157
106	Hostelería y Turismo	29
107	Informática	74
108	Intervención Sociocomunitaria	65
111	Organización y Procesos de Mantenimiento de Vehículos	15
112	Organización y Proyectos de Fabricación Mecánica	10
115	Procesos de Producción Agraria	36
122	Procesos y Productos en Artes Gráficas	4
124	Sistemas Electrónicos	6
125	Sistemas Electrotécnicos y Automáticos	20

Número de integrantes de la lista de interinos por especialidades del CUERPO DE PROFESORES TÉCNICOS DE FORMACIÓN PROFESIONAL (0591)		
CÓD.	ESPECIALIDAD	Nº
201	Cocina y Pastelería	17
206	Instalaciones Electrotécnicas	30
207	Instalaciones y Equipos de Cría y Cultivo	4
209	Mantenimiento de Vehículos	49
211	Mecanizado y Mantenimiento de Máquinas	18
216	Operaciones y Equipos de Producción Agraria	47
218	Peluquería	25
223	Producción en Artes Gráficas	3
225	Servicios a la Comunidad	173
226	Servicios de Restauración	17
227	Sistemas y Aplicaciones Informáticas	67
228	Soldadura	6

Número de integrantes de la lista de interinos por especialidades del CUERPO DE PROFESORES DE ESCUELAS OFICIALES DE IDIOMAS (0592)		
CÓD.	ESPECIALIDAD	PARTICIPANTES
002	Árabe	5
008	Francés	10
011	Inglés	62
012	Italiano	6

Número de integrantes de la lista de interinos por especialidades del CUERPO DE PROFESORES DE MÚSICA Y ARTES ESCÉNICAS (0594)		
CÓD.	ESPECIALIDAD	PARTICIPANTES
401	Acordeón	2
402	Arpa	2
404	Clarinete	31
410	Flauta Travesera	14
414	Guitarra	13
419	Oboe	8
421	Orquesta	4
422	Percusión	10
423	Piano	76
424	Saxofón	13
426	Trombón	6
427	Trompa	9
428	Trompeta	14
433	Violín	9
434	Violoncello	5
435	Danza Española	12
436	Danza Clásica	20
438	Flamenco	4
444	Dicción y Expresión Oral	7
445	Dirección Escénica	4
451	Interpretación	15
455	Literatura Dramática	12
460	Lenguaje Musical	17

CONVOCATORIAS EXTRAORDINARIAS DE INTERINOS

Por resultar insuficiente el número de aspirantes al desempeño de puestos en régimen de interinidad, en determinadas especialidades, comprendidos en las listas de aspirantes a cubrir puestos en régimen de interinidad para el curso 2001-2002, para los puestos de Profesores de Enseñanza Secundaria, Profesores Técnicos de Formación Profesional, Profesores y Maestros de Taller de Artes Plásticas y Diseño, Profesores de Escuelas Oficiales de Idiomas y Profesores de Música y artes Escénicas, derivados de los procesos convocados por Orden de 18 de febrero de 2002 (B.O.R.M. de 25), resuelto por Orden de 5 de noviembre de 2002; y en previsión de poder afrontar el nombramiento de funcionarios interinos de sustitución a medida que se producen las situaciones que ocasionan la necesidad de su cobertura en los centros públicos de enseñanza no universitaria de la Región, se dictan las Ordenes de 14 de octubre de 2002 (B.O.R.M. de 22), por la que se determinan los criterios de selección y forma de acceso para la provisión en régimen de interinidad de plazas vacantes o sustituciones pertenecientes a determinadas especialidades de los Cuerpos de Profesores de Enseñanza Secundaria, Profesores de Artes Plásticas y diseño, Profesores de Música y Artes Escénicas y Profesores de Escuelas Oficiales de Idiomas, por un lado; y por la que se determinan los criterios de selección y forma de acceso para la provisión, en régimen de interinidad, de puestos vacantes o sustituciones pertenecientes a determinadas especialidades del Cuerpo de Catedráticos de Música y Artes Escénicas, por otro lado.

Relación de Especialidades del CUERPO DE PROFESORES DE ENSEÑANZA SECUNDARIA (0590)		
COD.	ESPECIALIDAD	Nº SOLICITUDES
007	Física y Química	295
008	Biología y Geología	280
010	Francés	65
103	Asesoría y procesos de imagen personal	111
112	Organización y proyectos de fabricación mecánica	91

117	Procesos diagnósticos clínicos y productos ortoprotésicos	98
124	Sistemas electrónicos	109
125	Sistemas electrotécnicos y automáticos	115

Relación de Especialidades del CUERPO DE PROFESORES TÉCNICOS DE FORMACIÓN PROFESIONAL (0591)		
COD.	ESPECIALIDAD	Nº SOLICITUDES
204	Fabricación e instalación de carpintería y mueble	8
208	Laboratorio	186
215	Operaciones de procesos	125
223	Producción en artes gráficas	46
228	Soldadura	23

Relación de Especialidades del CUERPO DE PROFESORES DE ARTES PLÁSTICAS Y DISEÑO (0595)		
COD.	ESPECIALIDAD	Nº SOLICITUDES
022	Proyectos de artes decorativo	25
033	Técnicas audiovisuales	16

Relación de Especialidades del CUERPO DE PROFESORES DE MUSICA Y ARTES ESCENICAS (0594)		
COD.	ESPECIALIDAD	Nº SOLICITUDES
419	Oboe	8
421	Orquesta	2
431	Viola	4
437	Danza contemporánea	10

Relación de Especialidades del CUERPO DE PROFESORES DE ESCUELAS OFICIALES DE IDIOMAS (0592)		
COD.	ESPECIALIDAD	Nº SOLICITUDES
008	Francés	51

En estos procedimientos participaron un total de 1971 aspirantes, resultando excluidos 190 y pasando los 1656 restantes a formar parte de las listas de interinos, en las especialidades antes citadas

Por Orden de 14 de octubre de 2002 (B.O.R.M. de 22), de la Consejería de Educación y Cultura, se determinaron los criterios de selección y forma de acceso para la provisión, en régimen de interinidad, de puestos vacantes o sustituciones pertenecientes a determinadas especialidades del Cuerpo de Catedráticos de Música y artes Escénicas.

Relación de Especialidades del CUERPO DE CATEDRÁTICOS DE MÚSICA Y ARTES ESCÉNICAS (0593)		
COD.	ESPECIALIDAD	Nº SOLICITUDES
002	Armonía y Melodía Acompañada	11
006	Canto	3
008	Clarinete	9
010	Composición e Instrumentación	7
014	Contrabajo	4
015	Contrapunto y fuga	6
023	Dirección de Orquesta y Conjunto Instrumental	4
028	Estética e Historia de la Música, la Cultura y el Arte	11
035	Guitarra	6
050	Música de Cámara	10
051	Musicología	7
059	Piano	16
061	Repentización, Transposición Instrumental y Acompañamiento	12

En este procedimiento participaron un total de 112 aspirantes, quedando excluidos 8 de ellos.

PROFESORES ESPECIALISTAS

El artículo 33.2 de la Ley Orgánica 1/1990, de Ordenación general del sistema educativo, establece la figura del profesor especialista, disponiendo que, para determinadas áreas o materias, se podrán contratar personas vinculadas al ámbito laboral que puedan aportar a alumnado de las enseñanzas de formación profesional específica su especial cualificación.

En desarrollo de los preceptos de la citada Ley se dictó el Real Decreto 1560/1995, de 21 de septiembre (B.O.E. de 21 de octubre), por el que se regula el régimen de contratación de los profesores especialistas, como una de las medidas para dar respuesta adecuada a las necesidades formativas derivadas del acelerado proceso de cambio cultural, tecnológico y productivo en que se haya inmersa nuestra sociedad y el Sistema Educativo.

En cumplimiento de lo anterior esta Consejería de Educación y Cultura dictó la Orden de 16 de mayo de 2001 (B.O.R.M. de 29), por la que se regula el Procedimiento de Contratación de Profesores Especialistas, y la Orden de 30 de agosto de 2002 (B.O.R.M. de 16 de septiembre) por la que se convoca procedimiento de contratación de profesores especialistas en determinados módulos de ciclos formativos de formación profesional específica.

A este procedimiento se presentaron un total de 91 aspirantes de los cuales resultaron excluidos un total de 41, siendo el número total de admitidos y seleccionados el que se muestra en la siguiente tabla:

CICLO FORMATIVO	MODULO	ADMITIDOS	SELECCIONADOS
Integración social	Pautas básicas y sistemas alternativos de comunicación	9	-
Realización y planes de obra	Organización de tajos de obra	10	2
Acabados de construcción	Paneles prefabricados	6	2
	Solados y alicatados	6	2
Óptica de anteojería	Procesos de fabricación de lentes oftalmológicas	10	3
	Diseño y fabricación de monturas ópticas	9	2

De este procedimiento resultaron cubiertas las plazas correspondientes a los ciclos formativos de Realización y Planes de Obra, Acabados de Construcción y Óptica de Anteojería, quedando desierto el ciclo formativo de Integración Social, volviendo a ser convocado con posterioridad.

Mediante la Orden de 1 de octubre de 2002 de la Consejería de Educación y Cultura, se volvió a convocar procedimiento para la contratación de profesores especialistas en determinados módulos correspondientes al ciclo formativo de formación profesional específica de prótesis dentales.

CICLO FORMATIVO	MODULO	SELECCIONADOS
Prótesis dentales	Diseño de prótesis y aparatos de ortodoncia.	4
	Organización, administración y gestión de una unidad/gabinete de prótesis	8
	Ortodoncia	3
	Prótesis mixtas, quirúrgicas e implantosuplantadas	7

En este procedimiento participaron un total de 66 aspirantes de los cuales 55 fueron admitidos y 11 excluidos, resultando finalmente seleccionados un total de 22 mediante la Orden de 29 de octubre de 2002, que aprobaba la lista definitiva de profesores especialistas

seleccionados para impartir determinados módulos correspondientes al ciclo formativo de formación profesional específica de prótesis dentales, para el curso 2002-2003.

PROFESORADO CON ESPECIALIZACIÓN

Por Orden de 27 de agosto de 2001 (B.O.R.M. de 7 de septiembre), de la Consejería de Educación y Universidades, se convocó a los integrantes de la lista de interinos de determinadas especialidades pertenecientes a los Cuerpos de Profesores de Enseñanza Secundaria y Profesores Técnicos de Formación Profesional a un procedimiento de acreditación para impartir determinados módulos de formación profesional que exigen gran especialización técnica al profesorado que los imparta. Como resultado de esta convocatoria, fueron habilitados aquellos integrantes de las correspondientes listas de interinos que acreditaron los requisitos exigidos, o superaron la prueba específica de aptitud establecida al efecto.

En consecuencia, y con objeto de asegurar la calidad de la educación, utilizando los recursos humanos y económicos de la forma más ajustada y eficaz posible, procede establecer el procedimiento de habilitación para nuevos aspirantes que deseen optar a impartir dichos módulos profesionales, así como ampliarlo para aquellos ciclos formativos, de nueva implantación en la Comunidad Autónoma de la Región de Murcia, que igualmente exigen del profesorado una elevada cualificación. Por todo esto, se dictó la Orden de 30 de agosto de 2002 (B.O.R.M. de 16 de septiembre), por la que se convoca a los integrantes de las listas de interinos de determinadas especialidades propias de la formación profesional específica a un procedimiento de habilitación para impartir diferentes módulos de ciclos formativos para el curso 2002-2003.

ESPECIALIDAD	CICLO
Producción en artes gráficas	Preimpresión en artes gráficas
Fabricación e instalación de carpintería y mueble	Fabricación industrial de carpintería y mueble
Procedimientos de diagnóstico clínico y ortoprotésico	Prótesis dentales
Procesos y productos de textil, confección y piel	Curtidos
Procesos de diagnóstico clínico y ortoprotésico	Prótesis dentales Radioterapia

De este procedimiento resultaron acreditados dos aspirantes para impartir el módulo de Prótesis dentales y dos aspirantes para impartir el módulo de Radioterapia, ambos módulos dentro del ciclo formativo de Procesos de diagnóstico clínico y ortoprotésico.

Dada la urgente necesidad de cubrir las vacantes de profesor del módulo de “pautas básicas y sistemas alternativos de comunicación” de los centros en los que se imparte el ciclo de Integración Social, la Dirección General de Personal convocó, mediante Resolución de 7 de octubre de 2002, a los integrantes de las listas de interinos de las especialidades de Psicología y Pedagogía, Intervención Sociocomunitaria y Servicios a la Comunidad, a un procedimiento de habilitación para impartir el citado módulo dentro del ciclo formativo de Integración Social.

ASPIRANTES HABILITADOS PARA IMPARTIR EL CICLO FORMATIVO DE INTEGRACIÓN SOCIAL		
MODULO DE PAUTAS BASICAS Y SISTEMAS ALTERNATIVOS DE COMUNICACIÓN	Intervención Sociocomunitaria	1
	Psicología y Pedagogía	1
	Servicios a la Comunidad	1

En el curso 2002-2003 se implantaron, en el Conservatorio Profesional de Danza de Murcia, las enseñanzas correspondientes al Grado Medio de Danza Contemporánea con objeto de que

impartan las asignaturas específicas del currículo de dichas enseñanzas. Sin embargo, al tratarse de enseñanzas de nueva implantación, no existía una lista de profesores interinos que permitiera cubrir las posibles vacantes de forma inmediata.

A este respecto, La Orden de 5 de junio de 2002, por la que se dictan instrucciones para el inicio del curso 2002-2003 (B.O.R.M. del 8), prevé en el apartado 5.3 que, por razones de urgencia y en atención a garantizar el derecho a la educación que asiste al alumnado, hasta que no se realice la convocatoria específica, en aquellas especialidades que resulte insuficiente el número de aspirantes a desempeñar puestos en régimen de interinidad, la Dirección General de Personal podrá convocar a los aspirantes de otras especialidades.

Mediante Resolución de 7 de octubre, de la Dirección General de Personal, se convocó a los aspirantes de las listas de interinos de Danza Clásica y Danza Española para impartir asignaturas de la especialidad de Danza Contemporánea.

Se presentaron un total de 8 aspirantes, resultando seleccionado 1 de ellos para impartir asignaturas de la especialidad de Danza Contemporánea, correspondiente al Cuerpo de Profesores de Música y Artes Escénicas, que procedía de la especialidad de Danza Clásica.

PROGRAMA DE ENSEÑANZAS BILINGÜES

Esta Consejería de Educación y Cultura, consciente de la importancia de impulsar la mejora de la enseñanza y el aprendizaje de las lenguas extranjeras y al amparo del Real Decreto 942/1986, de 9 de mayo (B.O.E. del 14) que establece las normas generales para la realización de experimentaciones educativas en centros docentes, inició en el curso 2000-2001, el programa de Enseñanza Bilingüe Español-Francés, ampliándose para el curso 2002-2003 al de Español-Inglés.

En consecuencia, se procedió a dictar la Orden de 30 de agosto de 2002 (B.O.R.M. 16 de septiembre), por la que se establece el plazo de presentación de documentación para el desempeño de puestos docentes en régimen de interinidad, en los cuerpos de maestros y de profesores de enseñanza secundaria, para el curso 2002-2003, en el programa de enseñanza bilingüe.

ESPECIALIDADES DEL CUERPO DE MAESTROS CUYOS INTEGRANTES PUEDEN OPTAR, EN RÉGIMEN DE SUSTITUCIÓN, DE PUESTOS DEL PROGRAMA DE ENSEÑANZA BILINGÜE, EN CONOCIMIENTO DEL CORRESPONDIENTE IDIOMA.			
COD.	ESPECIALIDAD	IDIOMA	HABILITACIONES
597-24	Lengua y Literatura Española	FRANCES	14
597-23	Matemáticas	FRANCES	2
597-22	Ciencias Naturales	FRANCES	-
597-21	Geografía e Historia	FRANCES	2
597-27	Educación Física	FRANCES	1
597-28	Música	FRANCES	-

ESPECIALIDADES DEL CUERPO DE PROFESORES DE ENSEÑANZA SECUNDARIA CUYOS INTEGRANTES PUEDEN OPTAR, EN RÉGIMEN DE SUSTITUCIÓN, DE PUESTOS DEL PROGRAMA DE ENSEÑANZA BILINGÜE, EN CONOCIMIENTO DEL CORRESPONDIENTE IDIOMA.

COD.	ESPECIALIDAD	IDIOMA	HABILITACIONES
590-001	Filosofía	INGLES	1
590-002	Griego	FRANCES/INGLES	-
590-003	Latín	FRANCES/INGLES	1
590-004	Lengua Castellana y Literatura	INGLES	5
590-005	Matemáticas	FRANCES	1
		INGLES	1
590-006	Física y Química	FRANCES/INGLES	-
590-007	Biología y Geología	INGLES	1
590-008	Dibujo	FRANCES/INGLES	-
590-016	Música	FRANCES/INGLES	-
590-017	Educación Física	FRANCES/INGLES	-
590-018	Psicología y Pedagogía	FRANCES/INGLES	-
590-019	Tecnología	FRANCES	1
		INGLES	4
590-058	Apoyo Lengua Ciencias Sociales	FRANCES	1
		INGLES	8
590-059	Apoyo al Área de Ciencias o Tecnología	INGLES	1
590-803	Cultura Clásica	FRANCES/INGLES	1

OFERTA DE EMPLEO PÚBLICO

En cumplimiento de lo dispuesto en el artículo 23 de la Función Pública de la Región de Murcia, cuyo Texto Refundido fue aprobado por Decreto Legislativo 1/2001, de 26 de enero, así como en el artículo 31.1 de la Ley 8/2001, de 21 de diciembre, de Presupuestos Generales de la Comunidad Autónoma de la Región de Murcia para el ejercicio 2002, se aprueba la Oferta de Empleo Público, correspondiente al ejercicio 2002, de personal docente de enseñanza no universitaria en la Administración Pública de la Región de Murcia.

En la Oferta de Empleo Público se incluyen aquellas plazas vacantes cuya cobertura, mediante la incorporación de personal de nuevo ingreso, se considera imprescindible para el funcionamiento de los servicios, según las siguientes tablas:

CUERPO	Nº DE PLAZAS CONVOCADAS
PROFESORES DE ENSEÑANZA SECUNDARIA	196
PROFESORES TÉCNICOS DE FORMACIÓN PROFESIONAL	52
PROFESORES DE ESCUELAS OFICIALES DE IDIOMAS	12
PROFESORES DE MÚSICA Y ARTES ESCÉNICAS	56
INSPECTORES DE EDUCACIÓN	5
TOTAL PLAZAS CONVOCADAS	321

En el curso 1999-2000 se convocaron 269 plazas para acceso al Cuerpo de Profesores de Enseñanza Secundaria, por el procedimiento de Concurso-Oposición

Estas Plazas se distribuyeron en los diferentes turnos: *Reserva de discapacitados, Libre y Movilidad del Grupo B al A* y del *Grupo A al A*, en el Cuerpo de Profesores de Enseñanza Secundaria.

Solicitaron su admisión 4.648 aspirantes, distribuidos de la siguiente forma: 4.356 por el turno de acceso libre, 54 por el turno de reserva de discapacitados, 101 en movilidad del Grupo B al A y 1 del Grupo A al A. En el procedimiento de acceso a nuevas especialidades la adquirieron 56 funcionarios del Cuerpo de Profesores de Enseñanza Secundaria. El número total de excluidos fue de 80.

PROCESOS SELECTIVO EN LOS CUERPOS DE ENSEÑANZAS MEDIAS

De conformidad con el Decreto 50/2002, de 1 de febrero (B.O.R.M del 12), por el que se aprueba la Oferta de Empleo Público correspondiente al ejercicio 2002 para funcionarios de Cuerpos Docentes de enseñanza no universitaria en la Administración Pública de la Región de Murcia, se dictó la Orden de 18 de febrero (B.O.R.M. del 25), por la que se convocan procedimientos selectivos para acceso e ingreso a los Cuerpos de Profesores de Enseñanza Secundaria, Profesores de Escuelas Oficiales de Idiomas, Profesores Técnicos de Formación Profesional y Profesores de Música y Artes Escénicas, procedimientos para la adquisición de nuevas especialidades por los funcionarios de los mencionados cuerpos y composición de las listas de interinos para el curso 2002-2003, en las especialidades objeto de la presente Orden.

En la Oferta de Empleo Público se incluían aquellas plazas vacantes cuya cobertura, mediante la incorporación de personal de nuevo ingreso, se considera imprescindible para el funcionamiento de los servicios, según las siguientes tablas:

CUERPO DE PROFESORES DE ENSEÑANZA SECUNDARIA (590)					
COD.	ESPECIALIDAD	LIBRE	MINUS.	ACCESO DESDE GRUPO B	ACCESO DESDE GRUPO A
004	Lengua Castellana y Literatura	3	-	2	-
005	Geografía e Historia	2	-	2	1
006	Matemáticas	3	-	2	-
009	Dibujo	10	1	12	2
010	Francés	4	-	5	1
011	Inglés	2	-	2	1
016	Música	6	1	13	-
017	Educación Física	4	-	3	-
018	Psicología y Pedagogía	9	1	15	-
061	Economía	4	-	3	-
102	Análisis y Química Industrial	1	-	1	-
104	Construcciones Civiles y Edif.	1	-	1	-
105	Formación y Orientac. Laboral	3	1	4	-
106	Hostelería y turismo	1	-	1	-
107	Informática	4	1	5	-
108	Intervención Sociocomunitaria	1	-	1	-
111	Organización y Proc. Mant. Veh.	3	-	2	-
112	Org. y Proyectos de Fabric. Mec.	2	-	2	-
115	Procesos de Prod. Agraria	1	-	1	2
122	Procesos y Prod. en Artes Gras.	1	-	-	-
124	Sistemas Electrónicos	1	-	1	-
125	Sistemas Electrotéc. y Autom.	4	-	3	-

CUERPO DE PROFESORES DE ESCUELAS OFICIALES DE IDIOMAS (592)			
COD.	ESPECIALIDAD	LIBRE	ACCESO DESDE CUERPOS MISMO NIVEL Y COMPLEMENTO DESTINO
002	Árabe	1	-
008	Francés	2	1
011	Inglés	5	2
012	Italiano	1	-

CUERPO DE PROFESORES TÉCNICOS DE FORMACIÓN PROFESIONAL (591)			
COD.	ESPECIALIDAD	LIBRE	RESERVA DE MINUSVALÍA
201	Cocina y Pastelería	5	-
206	Instalaciones Electrotécnicas	7	-
207	Instalaciones y Equipos de Cría y Cultivo	1	-
209	Mantenimiento de Vehículos	10	-
211	Mecanizado y Mantenimiento de Máquinas	1	-
216	Operaciones y Equipos de Prod. Agraria	3	-
218	Peluquería	5	-
223	Producción en Artes Gráficas	1	-
225	Servicios a la Comunidad	7	1
226	Servicios de Restauración	2	-

227	Sistemas y Aplicaciones Informáticas	7	1
228	Soldadura	1	-

CUERPO DE PROFESORES DE MUSICA Y ARTES ESCENICAS (594)				
COD.	ESPECIALIDAD	LIBRE	MINUS.	ACCESO DESDE CUERPOS MISMO NIVEL Y COMPLEMENTO DESTINO
401	Acordeón	1		-
402	Arpa	1		-
404	Clarinete	3		1
410	Flauta travesera	3		1
414	Guitarra	1		-
419	Oboe	1		1
421	Orquesta	1		-
422	Percusión	1		1
423	Piano	8		2
424	Saxofón	2		-
426	Trombón	1		-
427	Trompa	1		1
428	Trompeta	2		1
433	Violín	3		1
434	Violoncello	1		-
435	Danza española	2		1
436	Danza clásica	4		1
438	Flamenco	1		-
444	Dicción y expresión oral	2		-
445	Dirección escénica	2		-
451	Interpretación	1		-
455	Literatura dramática	1		-
460	Lenguaje musical	1	1	-

El número total de plazas ofertadas fue de 376, de las cuales 10 correspondían al turno de minusvalía, 98 a accesos desde cuerpos del grupo B y 19 a accesos desde el mismo nivel y complemento de destino, suponiendo un notable incremento con respecto a los procesos selectivos convocados con anterioridad.

CUERPO: PROFESORES DE ENSEÑANZA SECUNDARIA

ESPECIALIDAD	Ingreso Libre		Reserva minusvalía		Acceso desde Cuerpos del grupo B		Acceso desde Cuerpos mismo grupo y nivel de complemento de destino		Adquisición de nuevas especialidades		TOTALES	
	Plazas	Presentados	Plazas	Presentados	Plazas	Presentados	Plazas	Presentados	Presentados	Plazas	Presentados	
LENGUA CASTELLANA Y LITERATURA	3	483			2	0				5	483	
GEOGRAFÍA E HISTORIA	2	562			2	7	1	2	2	5	573	
MATEMÁTICAS	3	269			2	0			1	5	270	
DIBUJO	10	311	1	2	12	1	2	0		25	314	
FRANCÉS	4	133			5	1	1	0		10	134	
INGLÉS	2	535			2	5	1	1		5	541	
MÚSICA	6	357	1	8	13	2				20	367	
EDUCACIÓN FÍSICA	4	267			3	4			1	7	272	
PSICOLOGÍA Y PEDAGOGÍA	9	807	1	15	15	72			3	25	897	
TECNOLOGÍA	16	692	2	12	17	4			10	35	718	
ECONOMÍA	4	176			3	1			13	7	190	
ANÁLISIS Y QUÍMICA INDUSTRIAL	1	57			1	2			1	2	60	
CONSTRUCCIONES CIVILES Y EDIFICACION	1	42			1	1				2	43	
FORMACIÓN Y ORIENTACIÓN LABORAL	3	408	1	19	4	5			5	8	437	
HOSTELERÍA Y TURISMO	1	64			1	0				2	64	
INFORMÁTICA	4	161	1	5	5	2			1	10	169	
INTERVENCIÓN SOCIOCOMUNITARIA	1	114			1	6				2	120	
ORGANIZACIÓN Y PROCESOS DE MANTENIMIENTO DE VEHÍCULOS	3	51			2	0			3	5	54	
ORGANIZACIÓN Y PROYECTOS DE FABRICACIÓN MECÁNICA	2	27			2	0			1	4	28	
PROCESOS DE PRODUCCIÓN AGRARIA	1	78			1	0				2	78	
PROCESOS Y PRODUCTOS EN ARTES GRÁFICAS	1	12								1	12	
SISTEMAS ELECTRÓNICOS	1	29			1	0			4	2	33	
SISTEMAS ELECTROTÉCNICOS Y AUTOMÁTICOS	4	78			3	0			8	7	86	
TOTALES	86	5713	7	61	98	113	5	3	53	196	5943	

CUERPO: PROFESORES TÉCNICOS DE FORMACIÓN PROFESIONAL

ESPECIALIDAD	Ingreso Libre		Reserva minusvalía		Adquisición de nuevas especialidades		TOTAL número de plazas	
	Plazas	Presentados	Plazas	Presentados	Presentados	Plazas	Presentados	
COCINA Y PASTELERÍA	5	84				5	84	
INSTALACIONES ELECTROTÉCNICAS	7	87				7	87	
INSTALACIONES Y EQUIPOS DE CRÍA Y CULTIVO	1	11				1	11	
MANTENIMIENTO DE VEHÍCULOS	10	127				10	127	
MECANIZADO Y MANTENIMIENTO DE MÁQUINAS	1	34				1	34	
OPERACIONES Y EQUIPOS DE PRODUCCIÓN AGRARIA	3	108				3	108	
PELUQUERÍA	5	80				5	80	
PRODUCCIÓN EN ARTES GRÁFICAS	1	12				1	12	
SERVICIOS A LA COMUNIDAD	7	329	1	14	1	8	344	
SERVICIOS DE RESTAURACIÓN	2	46				2	46	
SISTEMAS Y APLICACIONES INFORMÁTICAS	7	135	1	4	1	8	140	
SOLIDADURA	1	18				1	18	
TOTALES	50	1071	2	18	2	52	1091	

CUERPO: PROFESORES DE ESCUELAS OFICIALES DE IDIOMAS

ESPECIALIDAD	Ingreso Libre		Acceso desde Cuerpos mismo grupo y nivel de complemento de destino		Adquisición de nuevas especialidades		TOTAL número de plazas	
	Plazas	Presentados	Plazas	Presentados	Presentados	Plazas	Presentados	
ARABE	1	12				1	12	
FRANCÉS	2	37	1	2	1	3	40	
INGLÉS	5	200	2	12	2	7	214	
ITALIANO	1	23				1	23	
TOTALES	9	272	3	14	3	12	289	

CUERPO: PROFESORES DE MÚSICA Y ARTES ESCÉNICAS

ESPECIALIDAD	Ingreso Libre		Reserva minusvalía		Acceso desde Cuerpos mismo grupo y nivel de complemento de destino		Adquisición de nuevas especialidades		TOTAL número de plazas	
	Plazas	Presentados	Plazas	Presentados	Plazas	Presentados	Presentados	Presentados	Plazas	Presentados
ACORDEÓN	1	10							1	10
ARPA	1	11							1	11
CLARINETE	3	155			1	2			4	157
FLAUTA TRAVESERA	3	108			1	0			4	108
GUITARRA	1	61							1	61
OBOE	1	57			1	0			2	57
ORQUESTA	1	17							1	17
PERCUSIÓN	1	44			1	1			2	45
PIANO	8	338			2	2		1	10	341
SAXOFÓN	2	80							2	80
TROMBÓN	1	45							1	45
TROMPA	1	52			1	0			2	52
TROMPETA	2	93			1	1			3	94
VIOLIN	3	69			1	1			4	70
VIOLONCELLO	1	36							1	36
DANZA ESPAÑOLA	2	32			1	0			3	32
DANZA CLÁSICA	4	55			1	0			5	55
FLAMENCO	1	15						1	1	16
DIRECCIÓN Y EXPRESIÓN ORAL	2	22							2	22
DIRECCIÓN ESCÉNICA	2	19							2	19
INTERPRETACIÓN	1	40							1	40
LITERATURA DRAMÁTICA	1	38							1	38
LENGUAJE MUSICAL	1	71							2	74
TOTAL	44	1468	1	3	11	7	2	2	56	1480

Para llevar a cabo este procedimiento se nombran los órganos de selección que han de valorar los citados procedimientos selectivos. En total se nombraron un total de 110 tribunales, distribuidos de la siguiente forma:

CUERPO	ESPECIALIDAD	Nº TRIBUNALES
590	Lengua Castellana y Literatura	5
590	Geografía e Historia	6
590	Matemáticas	3
590	Dibujo	3
590	Francés	2
590	Inglés	5
590	Música	4
590	Educación Física	3
590	Psicología y Pedagogía	8
590	Tecnología	7
590	Economía	2
590	Análisis y Química Industrial	1
590	Construcciones Civiles y Edificación	1
590	Formación y Orientación Laboral	4
590	Hostería y Turismo	1
590	Informática	2
590	Intervención Sociocomunitaria	1
590	Organización y Procesos de Mantenimiento de Vehículos	1
590	Organización y Proyectos de Fabricación Mecánica	1
590	Procesos de Producción Agraria	1
590	Procesos y Productos en Artes Gráficas	1
590	Sistemas Electrónicos	1
590	Sistemas Electrotécnicos y Automáticos	1
591	Cocina y Pastelería	1
591	Instalaciones Electrotécnicas	1
591	Instalaciones y Equipos de Cría y Cultivo	1
591	Mantenimiento de Vehículos	1
591	Mecanizado y Mantenimiento de Máquinas	1
591	Soldadura	1
591	Operaciones y Equipos de Producción Agraria	1
591	Peluquería	1
591	Producción en Artes Gráficas	1
591	Servicios a la Comunidad	4
591	Servicios de Restauración	1
591	Sistemas y Aplicaciones Informáticas	2
592	Francés	1
592	Inglés	2
592	Italiano	1
592	Arabe	1
594	Acordeón	1
594	Arpa	1
594	Clarinete	1
594	Flauta Travesera	1
594	Guitarra	1
594	Oboe	1
594	Orquesta	1
594	Percusión	1
594	Piano	3
594	Saxofón	1
594	Trombón	1
594	Trompa	1
594	Trompeta	1
594	Violín	1
594	Violoncello	1
594	Danza Española	1
594	Flamenco	1
594	Danza Clásica	1
594	Dicción y Expresión Oral	1
594	Dirección Escénica	1
594	Interpretación	1
594	Literatura Dramática	1
594	Lenguaje Musical	1

GESTIÓN ECONÓMICA DE TRIBUNALES DE OPOSICIÓN

Durante el año 2002 también se ha llevado a cabo por parte de este Servicio la recepción de documentación y la elaboración de los expedientes económicos para el abono de las indemnizaciones por razones de servicio de los miembros de los tribunales que actuaron en los procesos selectivos en los Cuerpos de Enseñanzas Medias, en los términos que establece el Decreto 24/1997, de abril, sobre indemnizaciones por razón del servicio del personal de la Administración Pública de la Región de Murcia.

El número total de tribunales era de 110, compuestos todos ellos por un Presidente, un Secretario y un mínimo de tres Vocales, pudiendo además contar, para la mejor valoración de los procesos, con la asistencia de Colaboradores y/o Asesores.

PROCESO SELECTIVO PARA ACCESO AL CUERPO DE INSPECTORES

El decreto 50/2002, de 1 de febrero (B.O.R.M. del 12), aprueba la oferta de empleo público correspondiente al Cuerpo de Inspectores de Educación en el ámbito de gestión de la Comunidad Autónoma de la Región de Murcia y por Orden de 18 de marzo de 2002 (B.O.R.M. de 3 de abril), se convoca procedimiento selectivo para ingreso en el Cuerpo de Inspectores de Educación.

510 CUERPO DE INSPECTORES DE EDUCACIÓN	PARTICIPANTES		Nº PLAZAS
	INSCRITOS	PRESENTADOS	
	40	28	5

CONCURSO DE TRASLADOS PARA EL CUERPO DE MAESTROS

Durante el curso escolar 2001-2002 se convocaron concursos de traslados y procesos previos para que los funcionarios del Cuerpo de Maestros pudieran cubrir puestos vacantes en centros públicos de Educación Infantil, Primaria, Educación Especial, Educación Secundaria Obligatoria y Educación de Adultos, mediante Orden de 15 de octubre de 2001 (B.O.R.M. del 30).

Un total de 1122 funcionarios solicitaron su participación en este concurso distribuido en las convocatorias de:

- Readscripción de centro.
- Derecho preferente.
- Concurso de traslados.

Mediante Orden de 3 de junio de 2002 (B.O.R.M. del 19), se resolvía con carácter definitivo el concurso de traslados y procesos previos de los funcionarios del Cuerpo de Maestros.

Celebrado, durante el curso escolar 2001/2002, concurso de traslados de ámbito comunitario, anteriormente mencionado, se consideró conveniente, a fin de asegurar la cobertura de los puestos vacantes en las mejores condiciones requeridas para la calidad del sistema educativo, y a la vez satisfacer el derecho a la movilidad de los funcionarios del Cuerpo de Maestros, convocar por Orden de 7 de octubre de 2002 (B.O.R.M. del 21), concurso de traslados y procesos previos de los funcionarios del Cuerpo de Maestros, para cubrir puestos vacantes en centros públicos de educación infantil, primaria, educación especial, educación secundaria obligatoria y educación de adultos.

Un total de 1316 funcionarios docentes solicitaron su participación en este concurso, distribuidos en las siguientes convocatorias:

1. Convocatoria de readscripción en centro.
2. Convocatoria de derecho preferente.
3. Convocatoria del concurso de traslados.

Convocatoria de readscripción en centro. Podían participar en esta convocatoria los funcionarios del Cuerpo de Maestros que se encontraran en alguna de las siguientes circunstancias:

- ✓ Los cesados como consecuencia de la supresión o modificación del puesto de trabajo que venían desempeñando con carácter definitivo en su centro.
- ✓ Adscritos a un puesto para el que no están habilitados, según lo dispuesto en el artículo 17 del Real Decreto 895/1989, de 14 de julio.
- ✓ Los que permanecen en los supuestos de trabajo a los que fueron adscritos en el proceso de adscripción convocado por Órdenes de 6 de abril de 1990 (B.O.E. del 17), 19 de abril de 1990 (B.O.E. de 4 de mayo) y 17 de mayo de 1990 (B.O.E. del 23).
- ✓ Los que continúan en Centros Rurales Agrupados en los puestos que les correspondieron en la adscripción realizada en el momento de la constitución de dichos centros, según Órdenes de 24 de septiembre de 1990 (B.O.E. de 30 de octubre), 3 de septiembre de 1991 (B.O.E. del 17), 18 de mayo de 1992 (B.O.E. de 16 de junio) y 21 de junio de 1993 (B.O.E. del 23).

Convocatoria de derecho preferente. Convocatoria para que los funcionarios de carrera del Cuerpo de Maestros que se encuentren en alguno de los supuestos a que alude el artículo 18 del Real Decreto 895/1989, modificado por la disposición derogatoria primera del Real Decreto 2.112/1998, de 2 de octubre, y aquellos que se contemplan en la disposición adicional décima del Real Decreto 2.112/1998, de 2 de octubre, puedan ejercer el derecho a obtener destino en una localidad o zona determinada.

Convocatoria del concurso de traslados. Convocatoria del concurso previsto en el artículo 1º de la Ley 24/94, de 12 de julio.

CONCURSO DE TRASLADOS DE LOS CUERPOS DE ENSEÑANZAS MEDIAS

Por Orden de 24 de octubre de 2001 (BORM de 7 de noviembre) se convocó concurso de traslados de funcionarios docentes de los Cuerpos de Profesores de Enseñanza Secundaria, Profesores Técnicos de Formación Profesional, Profesores de Escuelas Oficiales de Idiomas, Catedráticos y Profesores de Música y Artes Escénicas y Profesores y Maestros de Taller de Artes Plásticas y Diseño, en centros dependientes de la Comunidad Autónoma de la región de Murcia.

Un total de 1123 funcionarios solicitaron su participación en este concurso, distribuidos de la siguiente forma:

CONCURSO DE TRASLADOS DE ENSEÑANZAS MEDIAS		
590 PROFESORES DE ENSEÑANZA SECUNDARIA		
001	FILOSOFIA	51
002	GRIEGO	8
003	LATIN	20
004	LENGUA CASTELLANA Y LITERATURA	114
005	GEOGRAFIA E HISTORIA	104
006	MATEMATICAS	122
007	FISICA Y QUIMICA	82
008	BIOLOGIA	83
009	DIBUJO	38
010	FRANCÉS	43
011	INGLES	124
012	ALEMÁN	1
016	MUSICA	9
017	EDUCACION FISICA	32
018	PSICOLOGIA Y PEDAGOGIA	27
019	TECNOLOGIA	12
058	APOYO AL ÁREA DE LENGUA Y CIENCIAS SOCIALES	21
059	APOYO AL AREA DE CIENCIAS SOCIALES O TECNOLOGÍA	27
061	ECONOMÍA	13
101	ADMINISTRACION DE EMPRESAS	34
102	ANÁLISIS Y QUÍMICA INDUSTRIAL	2
104	CONSTRUCCIONES CIVILES Y EDIFICACIÓN	1
105	FORMACION Y ORIENTACION LABORAL	9
107	INFORMÁTICA	15
108	INTERVENCION SOCIOCOMUNITARIA	2
110	ORGANIZACION Y GESTION COMERCIAL	2
111	ORGANIZACIÓN Y PROCESOS DE MANTENIMIENTO DE VEHÍCULOS	2
112	ORGANIZACIÓN Y PROYECTOS DE FABRICACIÓN MECÁNICA	2
114	PROCESOS DE CULTIVO ACUICOLA	2
116	PROCESOS EN LA INDUSTRIA ALIMENTARIA	2
117	PROCESOS DE DIAGNOSTICO CLINICO Y PRODUCTOS ORTOPROTÉSICOS	4
118	PROCESOS SANITARIOS	5
803	CULTURA CLÁSICA	7
TOTAL DEL CUERPO		1020

591 PROFESORES TÉCNICOS DE FORMACIÓN PROFESIONAL		
021	TALLER DE VIDRIO Y CERÁMICA	1
026	APOYO AL AREA PRACTICA	11
202	EQUIPOS ELECTRONICOS	6
203	ESTÉTICA	1
205	INSTALACIONES Y MANTENIMIENTO DE EQUIPOS TÉRMICOS Y FLUIDOS	2
206	INSTALACIONES ELECTROTECNICAS	10
209	MANTENIMIENTO DE VEHICULOS	5
211	MECANIZADO Y MANTENIMIENTO DE MÁQUINAS	2
214	OPERACIONES Y EQUIPOS DE ELABORACION DE PRODUCTOS ALIMENTARIOS	2
218	PELUQUERIA	5
219	PROCEDIMIENTOS DE DIAGNÓSTICOS CLINICO Y ORTOPROTÉSICO	1
220	PROCEDIMIENTOS SANITARIOS Y ASISTENCIALES	3
221	PROCESOS COMERCIALES	9
222	PROCESOS DE GESTIÓN ADMINISTRATIVA	13
225	SERVICIOS A LA COMUNIDAD	1
227	SISTEMAS Y APLICACIONES INFORMÁTICAS	4
228	SOLDADURA	1
TOTAL DEL CUERPO		77

592 PROFESORES DE ESCUELAS OFICIALES DE IDIOMAS		
008	FRANCÉS	4
011	INGLÉS	6
TOTAL DEL CUERPO		10
594 PROFESORES DE MÚSICA Y ARTES ESCÉNICAS		
404	CLARINETE	1
412	FUNDAMENTOS DE COMPOSICION	1
414	GUITARRA	1
423	PIANO	2
424	SAXOFÓN	1
426	TROMBÓN	1
428	TROMPETA	1
432	VIOLA	2
446	DRAMATURGIA	1
460	LENGUAJE MUSICAL	4
TOTAL DEL CUERPO		15

595 PROFESORES DE ARTES PLÁSTICAS Y DISEÑO		
018	MODELADO Y VACIADO	1
TOTAL DEL CUERPO		1

Las plazas convocadas en este concurso eran las correspondientes a las vacantes existentes o que se hayan producido hasta el 31 de diciembre de 2001 en las plantillas orgánicas de los centros previstas para el curso 2002-2003, así como las vacantes de las plazas con las que se dotarán a los centros cuyo comienzo de actividades esté previsto para ese curso, y que estarán condicionadas al efectivo inicio del funcionamiento de tales centros en el curso 2002-2003. Estas vacantes se incrementarán con las resultas de este concurso, pudiendo incluirse, asimismo, las que se produzcan hasta la finalización del curso 2001-2002 como consecuencia de las jubilaciones forzosas por edad.

Por Orden de 4 de junio de 2002 (B.O.R.M del 11), de la Consejería de Educación y Universidades, fueron resueltos, con carácter definitivo, los citados concursos de traslados.

Por Orden de 8 de octubre de 2002 (B.O.R.M. del 28), se convocó concurso de traslados de Funcionarios Docentes de los Cuerpos de Profesores de Enseñanza Secundaria, Profesores Técnicos de Formación Profesional, Profesores de Escuelas Oficiales de Idiomas, Catedráticos y Profesores de Música y Artes Escénicas y Profesores y Maestros de Taller de Artes Plásticas y Diseño, en centros dependientes de la Comunidad Autónoma de Murcia.

CONCURSO DE TRASLADOS DE ENSEÑANZAS MEDIAS		
590 PROFESORES DE ENSEÑANZA SECUNDARIA		
001	FILOSOFIA	50
002	GRIEGO	11
003	LATÍN	19
004	LENGUA CASTELLANA Y LITERATURA	102
005	GEOGRAFIA E HISTORIA	109
006	MATEMÁTICAS	20
007	FÍSICA Y QUÍMICA	84
008	BIOLOGIA	94
009	DIBUJO	65
010	FRANCÉS	56
011	INGLÉS	137
012	ALEMÁN	1
016	MÚSICA	53
017	EDUCACIÓN FÍSICA	38
018	PSICOLOGÍA Y PEDAGOGÍA	68
019	TECNOLOGÍA	73

058	APOYO AL ÁREA DE LENGUA Y CIENCIAS SOCIALES	38
059	APOYO AL ÁREA DE CIENCIAS SOCIALES O TECNOLOGÍA	39
061	ECONOMÍA	12
101	ADMINISTRACION DE EMPRESAS	36
102	ANÁLISIS Y QUÍMICA INDUSTRIAL	6
103	ASESORÍA Y PROCESOS DE IMAGEN PERSONAL	1
104	CONSTRUCCIONES CIVILES Y EDIFICACIÓN	3
105	FORMACIÓN Y ORIENTACIÓN LABORAL	25
106	HOSTELERÍA Y TURISMO	3
107	INFORMÁTICA	19
108	INTERVENCIÓN SOCIOCOMUNITARIA	5
110	ORGANIZACIÓN Y GESTIÓN COMERCIAL	12
111	ORGANIZACIÓN Y PROCESOS DE MANTENIMIENTO DE VEHÍCULOS	5
112	ORGANIZACIÓN Y PROYECTOS DE FABRICACIÓN MECÁNICA	5
114	PROCESOS DE CULTIVO ACUÍCOLA	1
115	PROCESOS DE PRODUCCIÓN AGRARIA	2
116	PROCESOS EN LA INDUSTRIA ALIMENTARIA	2
117	PROCESOS DE DIAGNOSTICO CLÍNICO Y PRODUCTOS ORTOPROTÉSICOS	5
118	PROCESOS SANITARIOS	4
122	PROCESOS Y PRODUCTOS EN ARTES GRÁFICAS	1
124	SISTEMAS ELECTRÓNICOS	4
125	SISTEMAS ELECTROTECNICOS Y AUTOMÁTICOS	7
803	CULTURA CLÁSICA	11
TOTAL DEL CUERPO		1226

591 PROFESORES TÉCNICOS DE FORMACIÓN PROFESIONAL		
003	PRÁCTICAS DE ELECTRÓNICA	1
013	TALLER DE PELUQUERÍA Y ESTÉTICA	3
021	TALLER DE VIDRIO Y CERÁMICA	2
026	APOYO AL ÁREA PRACTICA	22
201	COCINA Y PASTELERÍA	6
202	EQUIPOS ELECTRÓNICOS	2
203	ESTÉTICA	4
205	INSTALACIONES Y MANTEN. DE EQUIPOS TÉRMICOS Y FLUIDOS	1
206	INSTALACIONES ELECTROTECNICAS	11
207	INSTALACIONES Y EQUIPOS DE CRÍA Y CULTIVO	1
209	MANTENIMIENTO DE VEHICULOS	14
211	MECANIZADO Y MANTENIMIENTO DE MÁQUINAS	3
214	OPERACIONES Y EQUIPOS DE ELAB. DE PRODUCTOS ALIMENT.	2
216	OPERACIONES Y EQUIPOS DE PRODUCCIÓN AGRARIA	2
218	PELUQUERÍA	7
219	PROCEDIMIENTOS DE DIAGNÓSTICOS CLÍNICO Y ORTOPROT.	3
221	PROCESOS COMERCIALES	6
222	PROCESOS DE GESTIÓN ADMINISTRATIVA	16
223	PRODUCCIÓN EN ARTES GRÁFICAS	1
225	SERVICIOS A LA COMUNIDAD	10
226	SERVICIOS DE RESTAURACION	4
227	SISTEMAS Y APLICACIONES INFORMÁTICAS	6
228	SOLDADURA	2
229	TÉCNICAS Y PROCEDIMIENTOS DE IMAGEN Y SONIDO	1
TOTAL DEL CUERPO		130
592 PROFESORES DE ESCUELAS OFICIALES DE IDIOMAS		
008	FRANCÉS	5
011	INGLÉS	16
012	ITALIANO	3
TOTAL DEL CUERPO		24
594 PROFESORES DE MÚSICA Y ARTES ESCÉNICAS		
401	ACORDEÓN	2
402	ARPA	1
404	CLARINETE	3

408	FAGOT	1
410	FLAUTA TRAVESERA	5
412	FUNDAMENTOS DE COMPOSICIÓN	1
414	GUITARRA	2
419	OBOE	2
422	PERCUSION	2
423	PIANO	13
424	SAXOFÓN	1
426	TROMBON	2
427	TROMPA	1
428	TROMPETA	4
432	VIOLA	4
433	VIOLÍN	4
434	VIOLONCELLO	1
435	DANZA ESPAÑOLA	3
436	DANZA CLÁSICA	5
438	FLAMENCO	1
444	DICCION Y EXPRESIÓN ORAL	2
445	DIRECCION ESCENICA	2
451	INTERPRETACIÓN	1
455	LITERATURA DRAMÁTICA	1
460	LENGUAJE MUSICAL	4
TOTAL DEL CUERPO		68

593 CATEDRÁTICOS DE MÚSICA Y ARTES ESCÉNICAS		
010	COMPOSICIÓN E INSTRUMENTACIÓN	1
068	SOLFEO Y TEORÍA DE LA MÚSICA	1
074	TROMPA	1
TOTAL DEL CUERPO		3
595 PROFESORES DE ARTES PLÁSTICAS Y DISEÑO		
006	DERECHO USUAL Y NOCIONES DE CONTABILIDAD Y CORRESPONDENCIA COMERCIAL	1
009	DIBUJO ARTÍSTICO	1
TOTAL DEL CUERPO		1

En este procedimiento participaron un total de 1503 funcionarios docentes, de los cuales 1452 fueron admitidos y 51 resultaron excluidos de manera provisional.

CONCURSO DE TRASLADOS EN EL CUERPO DE INSPECTORES

Por Orden de 9 de octubre de 2002 (B.O.R.M. del 28), se convocó concurso de traslados para la provisión de puestos vacantes del Cuerpo de Inspectores de Educación, en la Comunidad Autónoma de la Región de Murcia.

RELACION DE VACANTES A PROVEER EN LOS CONCURSO DE TRASLADOS

RESUMEN DE VACANTES EN EL CUERPO DE MAESTROS				
		DEFINITIVOS		
CENTROS DE PRIMARIA	31 EDUCACIÓN INFANTIL	183	83	
	Itinerante	1		
	Ordinario	182		
	32 IDIOMA EXTRANJERO: INGLÉS	125		
	Itinerante	1		
	Ordinario	124		
	34 EDUCACIÓN FÍSICA	91		
	Itinerante	6		
Ordinario	85			

RESUMEN DE VACANTES EN EL CUERPO DE MAESTROS			
	35 MUSICA	93	
	Itinerante	3	
	Ordinario	90	
	36 PEDAGOGÍA TERAPÉUTICA	65	
	Itinerante	27	
	Ordinario	38	
	37 AUDICIÓN Y LENGUAJE	62	
	Itinerante	44	
	Ordinario	18	
	38 EDUCACIÓN PRIMARIA	98	
	Itinerante	2	
	Ordinario	96	

	21 GEOGRAFÍA E HISTORIA	-3	
	Ordinario	-3	
	22 CIENCIAS NATURALES	-3	
	Ordinario	-3	
	23 MATEMATICAS	-6	
	Ordinario	-6	
	24 LENGUA Y LITERATURA	-4	
	Ordinario	-4	
	25 LENGUA EXTRANJERA: INGLES	-2	
	Ordinario	-2	
	26 LENGUAJE EXTRANJERA: FRANCÉS	-5	-6
	Ordinario	-5	
	27 EDUCACIÓN FÍSICA	-6	
	Ordinario	-6	
	28 MÚSICA	6	
	Ordinario	6	
	60 PEDAGOGÍA TERAPÉUTICA	19	
	Itinerante	4	
	Ordinario	15	
	61 AUDICIÓN Y LENGUAJE	2	
	Itinerante	2	
CEA	74 ADULTOS	-84	
	Itinerante	-38	0
	Ordinario	-46	
TOTAL DE LA REGIÓN			77

RESUMEN DE VACANTES EN EL CUERPO DE PROFESORES DE ENSEÑANZA SECUNDARIA		
COD.	ESPECIALIDAD	DEF.
001	Filosofía	7
004	Lengua Castellana y Literatura	15
005	Geografía e Historia	13
006	Matemáticas	8
007	Física y Química	5
008	Biología y Geología	6
009	Dibujo	13
010	Francés	8
011	Inglés	9
016	Música	14
017	Educación Física	7
018	Psicología y Pedagogía	15

RESUMEN DE VACANTES EN EL CUERPO DE PROFESORES DE ENSEÑANZA SECUNDARIA		
COD.	ESPECIALIDAD	DEF.
019	Tecnología	9
058	Apoyo al Área de Lengua y Ciencias Sociales	1
059	Apoyo al Área de Ciencias o Tecnología	2
061	Economía	10
101	Administración de Empresas	1
102	Análisis y Química Industrial	1
104	Construcciones Civiles y Edificación	1
105	Formación y Orientación Laboral	3
106	Hostelería y Turismo	2
107	Informática	10
108	Intervención Sociocomunitaria	2
111	Organización y Procesos de Mantenimiento de Vehículos	5
112	Organización y Proyectos de Sistemas Energéticos	1
114	Procesos de Cultivo Acuicola	2
115	Procesos de Producción Agraria	1
117	Procesos de Diagnósticos Clínicos y Productos Ortoprotésicos	1
120	Procesos y Productos de Textil, Confección y Piel	1
122	Procesos y Productos en Artes Gráficas	1
124	Sistemas Electrónicos	1
125	Sistemas Electrotécnicos y Automáticos	4
803	Cultura Clásica	6
TOTALES		188

RESUMEN DE VACANTES EN EL CUERPO DE PROFESORES TÉCNICOS DE FORMACIÓN PROFESIONAL		
COD.	ESPECIALIDAD	DEF.
026	Apoyo al Área Práctica	4
201	Cocina y Pastelería	5
202	Equipos Electrónicos	2
204	Fabricación e Instalación de Carpintería y Mueble	0
205	Instalaciones y Mantenimiento de Equipos Térmicos y de Fluidos	1
206	Instalaciones Electrotécnicas	3
207	Instalaciones y Equipos de Cría y Cultivo	1
209	Mantenimiento de Vehículos	4
211	Mecanizado y Mantenimiento de Máquinas	1
215	Operaciones de Procesos	1
216	Operaciones y Equipos de Producción Agraria	2
217	Patronaje y Confección	2
218	Peluquería	2
219	Procedimientos de Diagnóstico Clínico y Ortoprotésico	2
220	Procedimientos Sanitarios y Asistenciales	1
221	Procesos Comerciales	3
223	Productos en Artes Gráficas	2
225	Servicios a la Comunidad	3
226	Servicios de Restauración	1
227	Sistemas y Aplicaciones Informáticas	10
228	Soldadura	2
TOTALES		52

RESUMEN DE VACANTES EN EL CUERPO DE PROFESORES DE ESCUELAS OFICIALES DE IDIOMAS		
COD.	ESPECIALIDAD	DEF.
001	Alemán	1
008	Francés	3
011	Inglés	1
012	Italiano	1
TOTALES		6

RESUMEN DE VACANTES EN EL CUERPO DE CATEDRÁTICOS DE MÚSICA Y ARTES ESCÉNICAS		
COD.	ESPECIALIDAD	DEF.
002	Armonía y Melodía Acompañada	2
003	Arpa	1
009	Clavé	1
014	Contrabajo	1
023	Dirección de Orquesta y Conjunto Instrumental	1
024	Dramaturgia	1
030	Fagot	1
031	Flauta de Pico	1
032	Flauta Travesera	1

035	Guitarra	1
042	Instrumentos de Pulso y Púa	1
043	Interpretación	1
050	Música de Cámara	1
051	Musicología	1
055	Ortografía y Dicción	1
058	Percusión	1
059	Piano	3
066	Saxofón	1
072	Trombón	1
076	Tuba	1
077	Viola	1
078	Violín	1
TOTALES		26

RESUMEN DE VACANTES EN EL CUERPO DE PROFESORES DE MÚSICA Y ARTES ESCÉNICAS		
COD.	ESPECIALIDAD	DEF.
401	Acordeón	1
402	Arpa	1
404	Clarinete	3
410	Flauta Travesera	2
412	Fundamentos de Composición	1
418	Instrumentos de Púa	1
419	Oboe	1
421	Orquesta	1
422	Percusión	3
423	Piano	13
424	Saxofón	1
426	Trombón	1
427	Trompa	2
428	Trompeta	2
429	Tuba	2
433	Violín	5
434	Violoncello	1
435	Danza Española	3
436	Danza Clásica	8
438	Flamenco	2
443	Danza Aplicada al Arte Dramático	1
444	Dicción y Expresión Oral	4
445	Dirección Escénica	3
451	Interpretación	3
455	Literatura Dramática	1
460	Lenguaje Musical	1
TOTALES		67

RESUMEN DE VACANTES EN EL CUERPO DE PROFESORES DE ARTES PLÁSTICAS Y DISEÑO		
COD.	ESPECIALIDAD	DEF.
010	Dibujo Lineal	2
018	Modelado y Vaciado	1
034	Técnicas de Diseño Gráfico	1
065	Teoría y Práctica de la Fotografía	1
083	Diseño Asistido por Ordenador	1
TOTALES		6

LICENCIAS POR ESTUDIOS

La Ley Orgánica 1/1990, de 3 de octubre, de Ordenación General del Sistema Educativo, determina, en su artículo 56, que la formación permanente constituye un derecho y una obligación de todo el profesorado y una responsabilidad de las Administraciones educativas y de los propios centros.

Asimismo, en su disposición adicional tercera señala que las Administraciones educativas proveerán los recursos necesarios para garantizar, en el proceso de aplicación de la Ley, la inclusión en los planes institucionales de formación permanente del profesorado de licencias por

estudios y otras actividades para asegurar a todos los profesores a lo largo de su vida profesional la posibilidad de acceder a períodos formativos fuera del centro escolar.

A su vez, la Ley Orgánica 9/1995, de 20 de noviembre, de la Participación, la Evaluación y el Gobierno de los Centros Docentes, establece que el perfeccionamiento y actualización en el ejercicio profesional es un derecho y un deber para los Inspectores de Educación.

En este sentido, la Consejería de Educación y Universidades, al amparo de la legislación vigente, con referencia especial al artículo 76.1 de la Ley 3/1986, de 19 de marzo, de la Función Pública de la Región de Murcia, considera de interés para la Administración educativa la concesión de licencias que permitan a los funcionarios docentes y a los de los Cuerpos que tienen atribuida la función inspectora, que reúnan las condiciones que se señalan, dedicarse, durante un período de tiempo determinado, a la investigación de aspectos educativos o a completar estudios de carácter académico que mejoren su formación inicial, con objeto de que el servicio docente público que se presta esté adaptado a las necesidades de calidad que cada momento exige.

Esta Consejería de Educación y Universidades entiende la formación como un objetivo prioritario de su política educativa y factor de mejora de la calidad de la enseñanza, a la vez que un elemento indispensable para el desarrollo personal y profesional del Profesorado.

Al estructurar la oferta de licencias se han tenido en cuenta los criterios de diversidad de estudios, retribución y periodicidad, lo que permite fomentar y potenciar la investigación y cualificación mediante la actualización científica y didáctica de los funcionarios docentes, así como ampliar el número de destinatarios, dando lugar a distintas modalidades de licencias por estudios:

- a) **Licencias por estudios retribuidas**, que den respuesta a esas necesidades de formación individualizada, mediante una retribución total para aquellos estudios coincidentes con las líneas educativas prioritarias establecidas por esta Consejería de Educación y Universidades.
- b) **Licencias por estudios no retribuidas**, que tengan en cuenta también otras necesidades personales de cualificación o formación facilitando la disponibilidad de tiempo y sin perjuicio o pérdida de su situación laboral.

En ambos casos el fin es mejorar la práctica docente, así como la calidad del servicio educativo.

Teniendo en cuenta las consideraciones anteriores, por Orden de 1 de abril de 2002 (B.O.R.M. del 15), se convocaron, oídas las Organizaciones sindicales y vistas las diferentes propuestas de los órganos directivos de esta Consejería hasta un máximo de 30 licencias por estudios con retribución y un número indeterminado de licencias sin retribución para funcionarios de carrera de cuerpos docentes no universitarios.

En el apartado primero de la referida Orden se especifica la distribución por Cuerpos de las licencias retribuidas, siendo la siguiente:

-Para el Cuerpo de Maestros: Hasta un máximo de 16 licencias por estudios.

-Para los Cuerpos de Profesores Técnicos de Formación Profesional, Maestros de Taller de Artes Plásticas y Diseño y Cuerpos docentes declarados a extinguir: Hasta un máximo de 5 licencias por estudios.

Para los Cuerpos de Profesores de Enseñanza Secundaria, Profesores de Escuelas Oficiales de Idiomas, Catedráticos y Profesores de Música y Artes Escénicas, Profesores de Artes Plásticas y Diseño, Inspectores de Educación e inspectores al Servicio de la Administración Educativa: Hasta un máximo de 9 licencias por estudios.

Al amparo de lo establecido por la citada Orden de 1 de abril de 2002, se procedió por la Comisión de Evaluación a asignar aquellas modalidades no adjudicadas a las que hubiesen recibido mayor número de peticiones, siendo la distribución finalmente efectuada la siguiente:

LICENCIAS ADJUDICADAS POR CUERPO Y MODALIDADES								
CUERPO		Maestros		P. Técnicos de F.P. M. de T. De Artes Plásticas y Diseño	P. de Secundaria, P. de A. Plásticas y Diseño y Catedráticos y P. de Música y AAEE, Inspectores			
Total de solicitudes		35		2	41			
CONCEDIDAS	Período	Mod. A		Mod. A	Mod. A		Mod. B	
	Modalidad	Anual	Cuatr/comp	Anual	Anual	Cuatr/comp.	Anual	Cuatr/comp
	Número	10	4	2	4	7	1	2
	TOTAL POR CUERPOS	14 (r: 2.50)		2 (r: 1.00)	14 (r: 2.93)			
	TOTAL	30 (r: 2.60)						

El número de personas que solicitaron la concesión de licencias por estudios, fue de 86, resultando 78 admitidos y 8 de las solicitudes excluidas.

La obligación de que las convocatorias se ajusten a los principios constitucionales de igualdad, mérito y capacidad hace necesario el dar publicidad a la convocatoria y establecer el correspondiente procedimiento selectivo de forma que se otorguen las licencias por estudios a aquellas personas que más mérito tengan. Añadido a lo anterior está el hecho de que, por motivos pedagógicos, las convocatorias deben otorgarse por períodos escolares, en vez de años naturales, ello hace inviable el que, aunque la convocatoria de licencias por estudios se hiciera en el curso 2001-2002, el disfrute de las mismas sea efectivo para el curso 2002-2003.

Mediante Resolución de 22 de julio de 2002, de la Dirección General de Personal, se concedieron las anteriores licencias por estudios para el curso 2002-2003.

NOMBRAMIENTO DE FUNCIONARIOS DE CARRERA

Mediante la Orden de 4 de julio de 2002 (B.O.R.M. del 15), se declaraba que habían superado la fase de prácticas, realizada durante el curso escolar 2001-2002, los opositores que superaron los procedimientos selectivos para ingreso en el Cuerpo de Maestros, convocados por Orden de 21 de marzo de 2001 (B.O.R.M del 29). Así mismo, con fecha 22 de octubre de 2002, se envió al Ministerio de Educación, Cultura y Deporte la propuesta de nombramiento como funcionarios de carrera del Cuerpo de Maestros de aquellos aspirantes que resultaron seleccionados en los citados procedimientos selectivos.

Con fecha 5 de noviembre de 2002 (B.O.R.M. de 19 de noviembre), se dictó Orden de esta Consejería de Educación y Cultura por la que se aprueban las listas de seleccionados en los procedimientos selectivos convocados por Orden de 18 de febrero de 2002.

SERVICIO DE PERSONAL NO DOCENTE

El Servicio de Personal no Docente, de conformidad con lo dispuesto en el Decreto 126/2002 de 18 de octubre (BORM de 7 de noviembre) por el que se establece la estructura orgánica de la Consejería de Educación y Cultura tiene a su cargo la gestión de personal no docente, incluida la formación y la gestión de las ayudas de acción social de este personal.

Durante el ejercicio correspondiente al año 2002 a través del Servicio de Personal no Docente se han llevado a cabo todas las tareas inherentes a la gestión del personal no docente adscrito a la Consejería, en número que osciló entre los 2.000 los 2.200 efectivos.

Para la gestión de las tareas encomendadas se ha organizado en las siguientes unidades:

SECCION DE PERSONAL

- Jefe de Sección
- Jefe de Negociado de Seguridad Social
- Auxiliar Coordinador de Personal
- Auxiliar Especialista
- 3 Administrativos
- 3 Auxiliares Administrativos

HABILITACION

- Habilitado
- Jefe de Negociado
- Administrativo
- 2 Auxiliares Administrativos
- Técnico Superior

Las tareas realizadas durante el ejercicio 2002 pueden concretarse en los términos que a continuación se detallan, todo ello además de los numerosos actos de atención telefónica y personal al público que absorben gran parte de la jornada de trabajo:

Actuaciones para la provisión de efectivos.

Para mantener atendidos todos los servicios de competencia de la Consejería, con excepción de los estrictamente docentes, finalidad primordial del SPNC, se han debido realizar las siguientes actuaciones, previos estudio y planificación de las necesidades:

- Contrataciones temporales de personal en las distintas modalidades: 218, durante todo el año y en especial en los meses de septiembre y octubre, de cara al inicio del curso escolar
- Nombramientos personal interino: 370
- Traslados provisionales de puesto: 49
- Comisiones de servicio: 58

- Desempeños provisionales de funciones: 58

También durante el pasado ejercicio se llevó a cabo la tramitación de un número de propuestas de modificación de la Relación de Puestos de Trabajo que ronda las 220.

Permisos, licencias, situaciones administrativas.

El número de expedientes de permisos y licencias y cambios de situación administrativa ha sido el siguiente:

- Licencias por asuntos propios sin derecho a retribución: 36
- Ampliación y reducción de jornada: 16
- Excedencias voluntarias por diversos motivos: 11
- Elaboración del plan anual de vacaciones de todo el personal destinado en servicios centrales.

Vestuario.

Como es habitual, se ha gestionado desde este Servicio de Personal la adquisición del vestuario de trabajo para todos los colectivos que requieren del mismo. Ello ha supuesto la compra de los siguientes uniformes:

175 uniformes de “Mejora de Ordenanzas” según el acuerdo a que se llegó con los sindicatos como compensación por la no adquisición de vestuario en el invierno de 2000.

56 Uniformes de Educadores y A.T.E. de la temporada de invierno, destinados a los trabajadores de ambos colectivos contratados para el curso 2001-02, que se les debía comprar con cargo al ejercicio presupuestario de 2001, pero no fue posible al no existir crédito presupuestario.

Uniformes adquiridos para la temporada de verano. 98 de Personal de Cocina, 382 de personal de limpieza, 11 para A.T.S., 14 para directores de C.E.I., 13 Para psicólogos/pedagogos, 21 para personal de mantenimiento, 350 para ordenanzas, 49 para fisioterapeutas, 253 para Educadores y A.T.E.

Uniformes adquiridos en la temporada de invierno: 10 para A.T.S., 40 para fisioterapeutas, 98 para personal de cocina, 378 para personal de limpieza, 13 para pedagogos, 382 de ordenanzas, 321 para A.T.E. y educadores, 22 para personal de mantenimiento.

En el mes de febrero se remitió una circular a todos los centros educativos con personal no docente recordando la obligación del uso de uniforme de trabajo por parte de aquellos colectivos que disponen de uniforme oficial, así como se daban instrucciones sobre el uso del mismo.

Se ha tenido que realizar un exhaustivo seguimiento de las empresas suministradoras a fin de que procedieran a la entrega de los diferentes uniformes en los plazos previstos.

RESUMEN DEL AÑO 2002	
Número de uniformes adquiridos	2.686
Importe Total adquisiciones vestuario	320.862,24

RESUMEN DE GASTO EFECTUADO POR EMPRESA SUMINISTRADORAS EN EL AÑO 2002	
JB COMERCIAL DEL VESTUARIO	2.823,57
EL CORTE INGLES	63.561,10
RODOLFO Y CERVANTES	254.477,57

Seguridad social.

Las actividades realizadas en el año 2002 por el negociado de seguridad social son las que a continuación se relacionan:

- Confeción de los TC2 mensuales.
- Control de los procesos de incapacidad temporal , tramitación de aproximadamente 1700 partes de alta y baja y de unos 10000 partes de confirmación de incapacidad temporal por contingencias comunes.
- Control de las jubilaciones.
- Control de las situaciones de incapacidad permanente.
- Elaboración de partes de accidente de trabajo y enfermedad profesional y tramitación de aproximadamente 90 partes de baja y alta por contingencias profesionales.
- Gestión de aproximadamente 100 licencias por enfermedad con parte de baja en MUFACE y tramitación de los partes de baja y alta de este personal.
- Control de las situaciones de maternidad(37 maternidades con subsidio INSS y 12 de personal comprendido en MUFACE),elaboración de las licencias de maternidad y expedición de certificados de solicitud de prestación de maternidad ante el INSS.
- Expedición de certificados de solicitud de pago directo de incapacidad temporal por agotamiento de plazo, alta con informe propuesta de incapacidad permanente o por extinción de la relación laboral durante la situación de incapacidad temporal.
- Expedición de alrededor de 500 certificados de empresa al personal eventual para su presentación en el INEM a los efectos del reconocimiento del subsidio por desempleo.

Compatibilidad.

En el año 2002 se han tramitado por este Servicio 202 solicitudes de compatibilidad. El proceso de tramitación de estas solicitudes es el siguiente:

1-Examen de cada solicitud para comprobar que acompaña la documentación necesaria para completar el expediente; si estuviera incompleta la documentación requerida, se solicita al interesado dicha documentación por escrito, con acuse de recibo.

2-Se solicita a la Jefatura de Sección de Nominas o a Habilitación, según se trate de personal docente o no docente, una copia cotejada de haberes o certificado de retribuciones correspondiente al interesado.

3-Completada la documentación, la Técnico Superior responsable del tema estudia cada expediente y emite un informe jurídico, pudiendo ser favorable o desfavorable según se ajuste o no a lo dispuesto en la Ley.

4-En caso de informe desfavorable, se procede a darle al interesado Trámite de Audiencia, para que en el plazo de 10 días alegue cuanto considere oportuno en su defensa.

5-Realizadas o no alegaciones por el interesado, se realiza nuevo informe.

6-Se remiten los expedientes a la Dirección General de Recursos Humanos y Organización Administrativa con la propuesta favorable o desfavorable, según corresponda.

7-Una vez dictada Resolución por la Dirección General de Recursos Humanos y Organización Administrativa, se remite al interesado su Orden de declaración o denegación de compatibilidad, según el caso.

EXPEDIENTES TRAMITADOS EN EL AÑO 2002

Expedientes que iniciaron su tramitación en el año 2001 y se concluyeron en el año 2002: 27 expedientes

Expedientes iniciados en el año 2002: 202 expedientes

28 expedientes Favorables: 9 de profesor asociado y 19 de actividad privada.

1 expediente Desfavorable.

28 expedientes de archivo.

4 expedientes Exceptuados.

80 expedientes enviados a la Dirección General de Recursos Humanos y Organización Administrativa pendientes de que se dicte la resolución de los mismos.

60 expedientes que están en tramitación .

Expedientes de solicitud de compatibilidad para actividad privada del 2001-2002 que han sido subsanados a lo largo del año 2002 (tras el acuerdo del Consejo de Gobierno de 2 de agosto de 2002 que ratifica el Acuerdo suscrito por la Mesa Sectorial de Educación de 12 de junio de 2002, en virtud del cual se han modifica las cuantías del componente General del Complemento Específico del Personal de Cuerpo Docente para el año 2002 con efectos económicos a partir del 1 de septiembre): **25 expedientes subsanados y resueltos favorablemente.**

Acción social.

Desde este servicio se lleva a cabo la tramitación de las solicitudes de ayuda del Plan de Acción Social, para lo que se sigue el siguiente proceso:

- Recepción de las solicitudes presentadas con la comprobación de que las mismas están debidamente registradas y que el interesado cumple los requisitos necesarios para tener derecho a esa solicitud.
- Comprobación de la documentación presentada y a continuación, introducción en el programa PASO.
- En caso de que la documentación presentada fuera incompleta o errónea, requerimiento al solicitante, por escrito y con acuse de recibo, para que en el plazo de diez días presente la documentación correcta, tras lo cual se procede a la subsanación en el programa PASO.
- Remisión de las relaciones de propuesta de ayudas a la Dirección General de Recursos Humanos y Organización Administrativa para su resolución.
- Traslado a los interesados de la Orden de concesión o denegación de ayudas y, tras la recepción de los correspondientes recibís firmados, envío de estos a la Dirección General de Recursos Humanos y Organización Administrativa.

AYUDAS DE ACCION SOCIAL TRAMITADAS EN EL AÑO 2002

TIPO DE AYUDA	NºAYUDAS TRAMITADAS
AYUDAS PROTESICAS	418
AYUDA POR NATALIDAD	35
AYUDA POR MINUSVALIA	111
AYUDA HIJO MENOR 3 AÑOS	189
AYUDA POR GUARDERIA	43
FINANCIACION PTOS. INTERES	32
AYUDA DE CARÁCTER EXCEPCIONAL	9
ANTICIPOS REINTEGRABLES	31
AYUDAS AL ESTUDIO-TOTAL	1156
- Acceso Universidad mayores 25 años	1
- Universitarias Funcionarios	23
- Universitarias Hijos Funcionarios	71
- Ayudas Educación Especial	2
- Ayudas estudio idiomas	16
- Ayudas oposiciones	95
- Transporte cursos Plan Formación.	186
- Educación Infantil, primaria y E.S.O.	753
- Otros estudios	9
TOTAL DE AYUDAS TRAMITADAS	2024

Otras actuaciones.

CURSO PARA ADQUISICIÓN DE GRADO PERSONAL

CURSOS DE GRADO

Por Orden de 12 de noviembre de 2001 de la Consejería de Economía y Hacienda, publicado en el Boletín Oficial de la Región de Murcia del día 29 de noviembre, se convocó concurso específico para la adquisición de grado personal o plus de destino del personal funcionario y laboral fijo de los grupos de titulación o niveles retributivos C, D y E de la Administración Pública de la Región de Murcia.

Dado que era la primera vez que se realizaba esta convocatoria después de asumidas las competencias en materia de Educación por la Comunidad Autónoma de la Región de Murcia aproximadamente el 80 % de los destinatarios de la misma estaban destinados en la Consejería de

Educación y Cultura, por lo cual desde la Escuela de Administración Pública se encomendó a este Servicio de Personal No Docente la organización de las distintas ediciones del citado curso.

Se celebraron en total 34 Ediciones (24 Murcia, 4 Cartagena, 3 Lorca, 2 Caravaca, 1 Yecla) del citado curso, con casi 900 participantes. Ello supuso un gran esfuerzo organizativo por parte de todo el personal de este Servicio, dado que se tuvo que realizar por cada edición la convocatoria de los participantes, la organización del profesorado, la reserva y adecuación de locales, la preparación de toda la documentación administrativa que precisaba cada edición (hojas de firmas, encuestas “Pre” y “Post”, material entregado a los alumnos, actas de evaluación, certificaciones, nominillas...) y la posterior remisión a la Escuela de Administración Pública. También se tenía que intervenir en las sesiones primera y final de cada edición.

El proceso culminó con una Resolución de la Dirección General de Recursos Humanos y Organización Administrativa por medio de la cual todos los participantes que superaron el mencionado curso consolidaban un grado superior al base (según el grupo al que pertenecen) que los participantes en el curso vieron reflejada en su nomina del pasado mes de septiembre.

CONCURSO TRASLADOS GRUPO E

Durante los meses de Mayo y Junio estuvo abierto el plazo para presentar solicitudes al proceso de reordenación del grupo E de la Administración Regional, ello supuso la intervención activa de este Servicio de Personal al tener que realizar el siguiente proceso por cada uno de los peticionarios:

- Introducción de los periodos anteriores a Gesper, ya que no constaban en la Base de datos los periodos de servicios prestados en el M.E.C.
- Actualización de la base de datos de los cursos contenidos en la aplicación de la Escuela de Administración Pública de la Región de Murcia, incluyendo los cursos aportados por los interesados que al ser acciones formativas realizadas mientras prestaban servicios en la Administración General del Estado no constaban en la Base de la Escuela.
- Confección de un certificado individual por cada uno de los peticionarios
- Confección Integra, por medios informáticos, de la solicitud de plazas de cada uno de los peticionarios.

Al comienzo del proceso se remitió una carta a cada uno de los posibles solicitantes adscritos a esta Consejería en la que se les informaba de la convocatoria del mismo así como de los tramites que debían de realizar.

Resaltar que en esta convocatoria participaron un total de 420 trabajadores de toda la Administración Regional, de los cuales 220 prestaban servicios en esta Consejería, lo cual da idea del volumen de trabajo que ello generó teniendo en cuenta que como termino medio se tardaba 1 hora en atender a cada peticionario.

CONCURSO TRASLADOS CUERPOS TÉCNICOS

Durante los meses de Septiembre y Octubre estuvo abierto el plazo para presentar solicitudes al concurso de traslados para los Cuerpos Técnicos de los grupos C y D de la Administración Regional. Al igual que en el proceso de reordenación del Grupo E se tuvieron que introducir en las correspondientes bases de datos todos los servicios prestados por los peticionarios en la Administración General del Estado así los cursos de formación realizados fuera de la Escuela de Administración Pública a fin de poder confeccionar posteriormente los correspondientes certificados tanto de servicios prestados como de actividades de formación realizadas. De estos certificados se expidieron un total de 84.

VARIOS

Expedición de certificados de servicios prestados por el personal, certificados de reconocimientos de servicios previos, tramitación de expedientes de gratificaciones por servicios extraordinarios, información y tramitación de solicitudes de participación en acciones formativas del plan de formación de 2002, tramitación de propuestas de la Consejería para inclusión en el Plan de formación de 2003, información al personal sobre las distintas materias de la competencia del servicio,

A lo largo de todo el año se ha notificado a los interesados las distintas Resoluciones de la Dirección General de Recursos Humanos y Organización Administrativa, sobre reconocimiento de trienios que se han ido produciendo (unas 400) así como las resoluciones de consolidación de grado, en este último caso han sido casi de 1000 debido al curso de consolidación de grado personal para los grupos C, D y E que por si solo generó unas 800 acreditaciones.

Igualmente se han tramitado todas las Comisiones de Servicios que han generado gastos de desplazamientos realizados por distintos funcionarios a los cuales se les han encomendado la realización de determinados servicios con carácter excepcional.

Desde el Servicio se lleva a cabo el seguimiento y control del cumplimiento horario por parte de los funcionarios destinados en los servicios centrales, a través del sistema informatizado HORAGES.

**DIRECCIÓN GENERAL DE CENTROS, ORDENACIÓN E INSPECCIÓN
EDUCATIVA**

Durante el año 2002, la Subdirección de Centros ha tramitado los siguientes convenios de Colaboración entre la Consejería de Educación y diversos Ayuntamientos de la Región, para realizar obras en Colegios Públicos:

CONVENIOS DE COLABORACIÓN ENTRE CONSEJERÍA DE EDUCACIÓN Y CULTURA Y AYUNTAMIENTOS DE LA C.A.R.M.-2002						
MUNICIPIO	COLEGIO	DESCRIPCIÓN OBRA	PRESUPUEST	APORT. CONSEJERÍA	AÑO 2002	AÑO 2003
1-ABANILLA	CP. SANTISIMA CRUZ Y	MEJORA INFRAESTRUCT.	40.251,34 €			
	CP PEDANIAS MAHOYA Y BARINAS	MEJORA INFRAESTRUCT.	19.849,87 €	60.101,21 €	60.101,21 €	
2-ÁGUILAS	C.P. EL RUBIAL	ADECUACIÓN COMEDOR	13.298,56 €	13.298,56 €	13.298,56 €	
3-ALCANTARILLA	SANJE	ADAPT. LOCAL PARA TALLER	59.930,64 €	29.965,32 €	29.965,32 €	
4-ALHAMA DE MURCIA	CP. PRINCIPE DE ESPAÑA	REHABILITAC.INTEG RAL	33.070,54 €	24.000,00 €	24.000,00 €	
5-ALHAMA DE MURCIA	CP. NUEST SRA ROSARIO	OBRAS DE ACTUACIONES	24.040,48 €	24.040,48 €	24.040,48 €	
6-ARCHENA	CP. ALCOLEA LACAL	FACHADA	27.288,41 €			
	CP. ALCOLEA LACAL	VALLADO Y MURO	6.734,70 €			
	CP. EMILIO CANDEL	VALLADO Y AMPLIAC.JUEGOS	5.128,41 €			
	CP. MIGUEL MEDINA	CONSTRUCCION ALMACEN	7.115,36 €			
				46.266,88 €	46.266,88 €	
7-BENIEL	CP. RIO SEGURA II	AMPLIACION CENTRO INF/PR	539.833,18 €	480.809,68 €	240.000,00 €	240.809,68 €
8-BLANCA	CP. VIRGEN DEL PILAR	MEJORA INFRAESTRUCTURA	38.731,90 €	38.731,90 €	38.731,90 €	
9-CALASPARRA	CP. LAS PEDRERAS	MEJORA INFRAESTRUCTURAS	68.739,13 €			
	CP. NTRA SRA. ESPERANZA	MEJORA INFRAESTRUCTURAS	16.569,76 €			
	CP. LOS MOLINOS	MEJORA INFRAESTRUCTURAS	34.893,53 €	60.101,21 €	60.101,21 €	
10-CARTAGENA	CP LA CONCEPCION	ACONDIC.PATIOS Y VALLADOS	22.835,00 €			
	CP. MASTIA	SUSTIT. ELEV. VALLADO	21.460,00 €			
	CP LA ALJORRA	SUSTITUC. VALLADO	8.205,00 €			
	CP MIGUEL CERVANTES	ACONDIC. PISTA DEPORTIVA	17.317,00 €			
	C.P. JOSE Mº DE LAPUERT	SUSTIT. CARPINTERIA EXT.	30.477,00 €	100.294,00 €	100.294,00 €	
11-CIEZA	CP. SAN JOSE OBRERO	REPARAC. PISTA DEPORT.	24.671,59 €			
	CP. ANTONIO BUTRAGO	REPARAC. CUBIERTA	16.527,60 €			

CONVENIOS DE COLABORACIÓN ENTRE CONSEJERÍA DE EDUCACIÓN Y CULTURA Y AYUNTAMIENTOS DE LA C.A.R.M.-2002						
MUNICIPIO	COLEGIO	DESCRIPCIÓN OBRA	PRESUPUEST	APORT. CONSEJERÍA	AÑO 2002	AÑO 2003
	CP. GERONIMO BELDA	RENOVACION INSTALAC.ELE	6.000,00 €			
	CP. JOSE MARIN	REPARAC. CASA CONSERJE	4.978,16 €			
	CP. JOSE MARIN	INSTALACION PERGOLA	15.000,00 €	67.177,35 €	67.177,35 €	
12-FUENTE ALAMO	CP. CUEVAS DE REYLLLO	2 AULAS DE EDUCACION INF	87.985,20 €	87.985,20 €	52.791,12 €	35.194,08 €
13-JUMILLA	CP. PRINCIPE FELIPE	SUPRES. BARRERAS ARQUIT	14.707,67 €			
	CP. MIGUEL HERNANDEZ	OBRAS DIVERSAS	25.242,50 €	18.030,00 €	18.030,00 €	
14-MORATALLA	CP. JUANA RODRIGUEZ	CONST. PASARELA Y SOLERA	6.729,62 €			
	CRA SIERRA DEL NOROES	CERRAMIENTO MALLA	21.543,30 €	16.333,52 €	16.333,52 €	
15-MULA	CP. SANTO DOMINGO	CONSTRUC. PERGOLA PATIO	12.514,95 €	12.514,95 €	12.514,95 €	
16-RICOTE	CP. JESUS GARCIA CAND	OBRAS DE ADECUACIONES	36.539,00 €	36.539,00 €	25.000,00 €	11.539,00 €
17-S. PEDRO PINATAR	CP. LOS ANTOLINOS	SUSTITUCION DE VALLADO	12.449,58 €			
	CP. MASPALOMAS	SUSTITUCION DE VALLADO	4.146,98 €			
	CP. LAS ESPERANZAS	MEJORA DE VALLADO	4.780,38 €			
	CP. LOS PINOS	SUSTITUCION DE VALLADO	20.203,27 €			
	CP. NTRA SRA. DEL CARME	PAVIMENTACION DE PATIO	21.052,56 €			
		SUSTITUCION DE 3 PUERTAS	6.902,02 €	60.101,21 €	60.101,21 €	
18-TOTANA	CP. SAN JOSE	MEJORA INFRAESTRUCTUR	15.361,16 €			
	CP. TIerno GALVAN	MEJORA INFRAESTRUCTUR	15.022,15 €			
	CP. DEITANIA	MEJORA INFRAESTRUCTUR	15.179,75 €			
	CP. SANTIAGO	MEJORA INFRAESTRUCTUR	19.244,65 €			
	CP. SANTA EULALIA	MEJORA INFRAESTRUCTUR	25.883,05 €			
	CP.LA CRUZ	MEJORA INFRAESTRUCTUR	21.028,37 €			
	CP.GUADALENTIN	MEJORA INFRAESTRUCTUR	5.091,26 €			
	CP. RAIGUERO	MEJORA INFRAESTRUCTUR	1.736,55 €			
19-ULEA	CP. LEBOR	MEJORA INFRAESTRUCTUR	1.655,48 €	60.101,21 €	60.101,21 €	
	CP SANTA CRUZ	ACONDIC. ACCESOS,PISTA	60.053,13 €	60.053,13 €	30.020,56 €	30.032,57 €
20-YECLA	CP. LA PEDRERA	CONSTRUC.AULA INFORMATICA	30.006,31 €	30.006,31 €	30.006,31 €	
21-ALCANTARILLA	SANJE	ADECUAC. INSTALAC. B.T.	75.442,79 €	37.721,40 €	37.721,40 €	
22-CARAVACA	CP. CERVANTES	OBRAS ACTUACIONES URGENT	29.894,36 €	29.894,36 €	29.894,36 €	

CONVENIOS DE COLABORACIÓN ENTRE CONSEJERÍA DE EDUCACIÓN Y CULTURA Y AYUNTAMIENTOS DE LA C.A.R.M.-2002						
MUNICIPIO	COLEGIO	DESCRIPCIÓN OBRA	PRESUPUEST	APORT. CONSEJERÍA	AÑO 2002	AÑO 2003
23-LA UNIÓN	CP. ENRIQUE VIVIENTE	REPARACION VALLA PERIMET	41.282,00 €	41.282,00 €	41.282,00 €	
24-JUMILLA	ESCUELA HOGAR	REMODO. EDIF.D. JUAN PACO BA	45.075,91 €	33.055,67 €	33.055,67 €	
25-CARAVACA	CP. SAN FRANCISCO	SUSTITUCION DE CUBIERTA				
	CP. CERVANTES	MURO Y VALLADO INTER.PATIO	84.364,68 €	84.364,68 €	44.011,94 €	40.352,74 €
26-PUERTO LUMBR.	"PURISIMA CONCEPCION"	ADECUACION INSTALAC. ELECT				
	"J.A. LOPEZ ALCARAZ"					
	"ASUNCION JORDAN"					
	"SAGRADO CORAZON"					
			56.436,24 €	36.060,00 €	18.000,00 €	18.060,00
27-MOLINA	CP ROMERAL	MEJORA DE INFRAESTRUCT.				
	CP CERVANTES					
			114.892,91 €	114.892,91 €	18.000,00 €	96.892,91 €
28-BULLAS	ARTERO	SUSTITUCION DE CALEFACCION	72.121,00	72.121,00	18.000,00 €	54.121,00 €
29-TORRE PACHECO	CP HERNANDEZ ARDIETA	MEJORA DE INFRAESTRUCT.				
	CP. ANTONIO PUIG					
	FONTES		89.501,88 €	89.501,88 €	18.000,00	71.501,88
30-ALHAMA	CP. PRINCIPE DE ESPAÑA	CONST. DE GIMNASIO Y OTRAS	200.000,00 €	200.000,00 €	18.000,00 €	91.000,00 €
RICOTE	CP.JESUS GARCIA CANDEL	CONVENIO AÑO 2001- PLURIAN.		7.617,77 €	7.617,77 €	
	CONVENIO MECD					
	ANEXO MENDEZ NUÑEZ					

SERVICIO DE CENTROS**Sección de Centros.****CENTROS DE ENSEÑANZA EN LA REGIÓN DE MURCIA****PÚBLICOS**

NIVEL	Nº DE CENTROS
Educación Infantil	16
Infantil/Primaria	373
Educación Secundaria Obligatoria	106
Educación Personas Adultas	21
Escuelas-Hogar	2
Educación Especial	8
Secciones de E.S.O.	2
I.E.S.	100
F.P.	4

PRIVADOS

NIVEL	TIPO	
	No Concertados	Concertados
Educación Preescolar/Infantil	76	88
Educación Primaria	2	95
Educación Infantil y Educación Primaria, con autorización provisional para el 1er. ciclo de la E.S.O.		13
Educación Personas Adultas	6	0
Educación Infantil Primaria y Secundaria		55
Educación Secundaria Obligatoria/ Bachillerato/ Formación Profesional	2	26
Educación Especial	0	4
F.P.E.	8	7
Centros Extranjeros	4	0

CENTROS PÚBLICOS DE EDUCACIÓN INFANTIL, PRIMARIA Y EDUCACIÓN ESPECIAL CLASIFICADOS POR TRAMOS DE UNIDADES

UNIDADES	E. INFANTIL	E. PRIM.	E.S.O.	EE.
1	34	20	6	0
2-7	328	204	100	13
8-15	9	133	0	8
16-23	0	16	0	78
> 23	0	0	0	0
TOTAL	371	373	106	99

PUESTOS DE MAESTROS EN CENTROS PÚBLICOS DE EDUCACIÓN INFANTIL, PRIMARIA, EDUCACIÓN ESPECIAL E INSTITUTOS DE EDUCACIÓN SECUNDARIA

	INF	PRI	FI	FF	FL	MN	CS	EF	MU	PT	AL	TOTAL
Ord.	1493	2859	602	0	0	0	1	507	222	0	0	5684
Sing.	3	2	25	0	0	0	0	30	75	0	1	136
En IES	0	0	106	40	137	288	121	63	56	81	3	895
TOTAL	1496	2861	733	40	137	288	122	600	353	81	4	6715

CENTROS AUTORIZADOS A IMPLANTAR DURANTE EL CURSO 2002-2003 NUEVAS ENSEÑANZAS ESTABLECIDAS EN LA LEY ORGÁNICA 1/1990, DE 3 DE OCTUBRE, DE ORDENACIÓN GENERAL DEL SISTEMA EDUCATIVO.

EDUCACIÓN PRIMARIA

CENTROS PÚBLICOS

Con arreglo a lo dispuesto en el artículo 8, apartado 2, del Real Decreto 986/1991, de 14 de junio, modificado y completado por los Reales Decretos 535/1993, de 12 de abril, 1487/1994, de 1 de julio, y 1468/1997, de 19 de septiembre, en el año académico 1.997-98 se implantó, con carácter general, el segundo curso de educación secundaria obligatoria..

Teniendo en cuenta lo anterior y de acuerdo a lo establecido en la disposición transitoria primera del Real Decreto 82/1996, de 26 de enero, por el que se aprueba el Reglamento Orgánico de las Escuelas de Educación Infantil y de los Colegios de Educación Primaria, continúa implantado provisionalmente durante el curso 2002-2003 el primer ciclo de la Educación Secundaria Obligatoria en los Colegios Públicos de los siguientes Municipios:

- Albudeite
- Aledo
- Campos del Río
- Cartagena (exclusivamente: Lo Campano, Los Mateos, Sta. Lucía).
- Cieza
- Fuente Álamo
- Jumilla
- Lorca
- Mazarrón (exclusivamente: la localidad de Mazarrón e Ifre-Cañada de Gallego).
- Molina de Segura
- Moratalla (exclusivamente: C.R.A. de El Sabinar).
- Mula (exclusivamente: Fuente Librilla).
- Murcia
- Pliego
- Santomera
- Totana (exclusivamente: C.R.A. de Paretón)

CENTROS PRIVADOS

De acuerdo a lo establecido en la Disposición Transitoria 2ª de la Ley Orgánica 1/1990, de 3 de octubre (B.O.E. del 4), de Ordenación General del Sistema Educativo, y la Disposición Transitoria 7ª del Real Decreto 1004/1991, de 14 de junio (B.O.E. del 26), por el que se establecen los requisitos mínimos de los Centros que impartan enseñanzas de régimen general no universitarias, se autoriza provisionalmente y sólo para un año, a impartir el primer ciclo de la Educación Secundaria Obligatoria, a los Centros privados de Educación Primaria acogidos al régimen de conciertos educativos, con clasificación definitiva como Centros de Educación General Básica y que no han obtenido la autorización definitiva como Centros de Educación Secundaria. Los Centros a los que se autorizan provisionalmente dichas enseñanzas para el curso 2.002-2.003 son los siguientes:

- "Santa Clara" de Mula.
- "San José" de La Alberca-Murcia.

EDUCACIÓN SECUNDARIA*CENTROS PÚBLICOS*

Los Institutos de Educación Secundaria que se relacionan a continuación implantaron en el curso académico 2002-2003 el primer ciclo de Educación Secundaria Obligatoria.

- I.E.S. “Vicente Medina” de Archena
- I.E.S. “Dr. Pedro Guillén” de Archena
- I.E.S. “Ben Arabi” de Cartagena.
- I.E.S. “Isaac Peral” de Cartagena.
- I.E.S. “Jiménez de la Espada” de Cartagena.
- I.E.S. “Mediterráneo” de Cartagena.
- I.E.S. “Politécnico” de Cartagena.
- I.E.S. “Diego Tortosa” de Cieza.
- I.E.S. “Ricardo Ortega” de Fuente Álamo.
- I.E.S. “San Juan Bosco” de Lorca.
- I.E.S. “Floridablanca” de Murcia.
- I.E.S. “La Flota” de Murcia.
- I.E.S. “Ramón y Cajal” de Murcia.
- I.E.S. “Saavedra Fajardo” de Murcia.

Para dar cumplimiento a la Disposición Transitoria Cuarta.2 de la L.O.G.S.E., se autoriza la implantación del primer ciclo de la Educación Secundaria Obligatoria, a partir del curso académico 2002/2003, en los siguientes Institutos de Educación Secundaria:

- I.E.S. “Almirante Bastarreche” de Santa Lucía-Cartagena
- I.E.S. “Los Albares” de Cieza
- I.E.S. “Infanta Elena” de Jumilla
- I.E.S. “Arzobispo Lozano” de Jumilla
- I.E.S. “Príncipe de Asturias” de Lorca
- I.E.S. “Ibáñez Martín” de Lorca
- I.E.S. “Ramón Arcas Meca” de Lorca
- I.E.S. “Francisco Ros Giner” de Lorca
- I.E.S. “Domingo Valdivieso” de Mazarrón
- I.E.S. “Cañada de las Eras” de Molina de Segura
- I.E.S. “Francisco de Goya” de Molina de Segura
- I.E.S. “Vega del Táder” de Molina de Segura
- I.E.S. “Ingeniero de la Cierva” de Murcia
- I.E.S. “El Carmen” de Murcia
- I.E.S. “Licenciado Francisco Cascales” de Murcia
- I.E.S. “Mariano Baquero Goyanes” de Murcia
- I.E.S. “Juan Carlos I” de Murcia
- I.E.S. “Alfonso X El Sabio” de Murcia
- I.E.S. “El Palmar” de El Palmar-Murcia
- I.E.S. “Marqués de los Vélez” de El Palmar-Murcia
- I.E.S. “Poeta Julián Andúgar” de Santomera

Con arreglo a lo dispuesto en los artículos 9 y 21 del Real Decreto 986/1991, de 14 de junio, por el que se aprueba el calendario de aplicación de la nueva Ordenación del Sistema Educativo, modificado y completado por los Reales Decretos 535/1993, de 12 de abril, (B.O.E. 4-5-93), 1487/1994, de 1 de julio (B.O.E. 28-7-94), y 1468/1997, de 19 de septiembre (B.O.E. 20-9-97) y 173/1998, de 16 de febrero, durante el curso 2.002/03, ha dejado de impartirse el tercer curso de Formación Profesional de segundo grado en régimen de enseñanzas especializadas y el segundo de Formación Profesional de segundo grado, del régimen general.

Los centros en los que se han implantado las modalidades de Bachillerato que se indican, de acuerdo a lo dispuesto en el punto tercero de la Orden de 16 de junio de 2.002 (B.O.R.M. de 8 de julio), son los siguientes:

Bachilleratos

“Miguel Hernández” de Alhama:

- Ciencias Naturaleza y de la Salud (1er. Curso)
- Tecnología (2º curso - a extinguir).

"Dr. Pedro Guillén" de Archena:

- Ciencias Naturaleza y de la Salud (1er. Curso)
- Tecnología (2º curso – a extinguir).

“Alquipir” de Cehegín:

- Ciencias Naturaleza y de la Salud (1er. Curso).
- Tecnología (2º curso – a extinguir).

“Los Albares” de Cieza:

- Ciencias Naturaleza y de la Salud (1er. Curso).
- Tecnología (2º curso – a extinguir).

“Domingo Valdivieso” de Mazarrón:

- Ciencias Naturaleza y de la Salud (1er. Curso).
- Tecnología (2º. Curso – a extinguir).

"El Palmar" de Murcia-El Palmar:

- Ciencias Naturaleza y de la Salud (1er. Curso).
- Tecnología (2º. Curso – a extinguir).

“Manuel Tárrega Escribano: de San Pedro del Pinatar.

- Tecnología.

“Prado Mayor” de Totana

- Ciencias Naturaleza y de la Salud (1er curso).
- Tecnología (2º. Curso – a extinguir).

De acuerdo a lo dispuesto en el punto décimo de la Orden de 16 de junio de 2.002 (B.O.R.M de 8 de julio), se autoriza a los siguientes Institutos de Educación Secundaria y Centro Integrado de Formación y Experiencias Agrarias a impartir, desde el curso académico 2002-03 los Ciclos Formativos de grado medio y superior de Formación Profesional que se relacionan, definidos de acuerdo al Real Decreto 676/1993, de 7 de mayo, por el que se establecen directrices generales sobre los títulos y las correspondientes enseñanzas mínimas de Formación Profesional:

Ciclos formativos

"Alcántara" de Alcantarilla

- CGS.INF. Administración de Sistemas Informáticos.

"Sanje" de Alcantarilla

- CGS.EE. Sistemas de Telecomunicación e Informáticos.
- CGM.FM. Soldadura y Calderería.

"Ginés Pérez Chirinós" de Caravaca

- CGS.INF. Desarrollo de Aplicaciones Informáticas.

"Pedro Peñalver" de El Algar-Cartagena

- CGS.INF. "Desarrollo de Aplicaciones Informáticas".

"Politécnico" de Cartagena

- CGM.MVA. Carrocería.
- CGS.FM. Óptica de Anteojería.
- MSP. Prevención de Riesgos Profesionales.

"San Juan Bosco" de Lorca

- CGS. SAN. Laboratorio de Diagnóstico Clínico.
- CGS. EE. Sistemas de Telecomunicación e Informáticos.

"Miguel de Cervantes" de Murcia

- CGS.MSP. Prevención de Riesgos Profesionales.

"Ingeniero de la Cierva" de Murcia.

- CGS.SAN. Radioterapia.

"Dos Mares" de San Pedro del Pinatar.

- ❑ CGS. INF. Desarrollo de aplicaciones informáticas

"Prado Mayor" de Totana

- ❑ CGM. EOC. Acabados de Construcción.

"Centro Integrado de Formación y Exp. Agrarias" de Torre Pacheco.

- ❑ CGS. ACAG. Gestión y Organización de Recursos Naturales y Paisajísticos.

CENTROS PRIVADOS

De acuerdo a lo dispuesto en la disposición transitoria 2ª de la Ley Orgánica 1/1990, de 3 de octubre (B.O.E. del 4) de Ordenación General del Sistema Educativo y en la disposición transitoria 7ª del Real Decreto 1004/1991, de 14 de junio, por el que se establecen los requisitos mínimos de los Centros que imparten enseñanzas de régimen general no universitarias, se autoriza a los Centros de Educación General Básica con autorización o clasificación definitiva, provisionalmente por un año, por necesidades de escolarización, las enseñanzas del primer ciclo de la Educación Secundaria Obligatoria a los siguientes Centros:

- "La Milagrosa" de Blanca O. 25-07-02, (B.O.R.M. de 5 de agosto)
- "Astur" de Cartagena O. 25-07-02, (B.O.R.M. de 5 de agosto)
- "La Milagrosa" de Cartagena O. 25-07-02, (B.O.R.M. de 5 de agosto)
- "Patronato Sagrado Corazón" de Cartagena O. 25-07-02, (B.O.R.M. de 5 de agosto)
- "Santa Clara" de Mula O. 25-07-02, (B.O.R.M. de 5 de agosto)
- "San José" de La Alberca - Murcia O. 25-07-02, (B.O.R.M. de 5 de agosto)
- "Atalaya" de Murcia O. 25-07-02, (B.O.R.M. de 5 de agosto)
- "Cristo Rey" de Murcia O. 25-07-02, (B.O.R.M. de 5 de agosto)
- "Herma" de Murcia O. 25-07-02, (B.O.R.M. de 5 de agosto), hasta la autorización de apertura y funcionamiento del C.E.S. con fecha 31-10-02, (B.O.R.M. 27-03-03)
- "José Loustau" de Murcia O. 25-07-02, (B.O.R.M. de 5 de agosto)
- "Ntra. Sra. de los Buenos Libros" de Murcia O. 25-07-02, (B.O.R.M. de 5 de agosto)
- "San Vicente Ferrer" de El Palmar-Murcia O. 25-07-02, (B.O.R.M. de 5 de agosto)
- "San Francisco de Asís" de Yecla O. 25-07-02, (B.O.R.M. de 5 de agosto)

Centros privados de Educación Secundaria que con fecha 31 de diciembre de 2002 tienen autorización definitiva de apertura y funcionamiento:

- "Fahuarán" de Abarán.
- "María Inmaculada" de Águilas.
- "Samaniego" de Alcantarilla.
- "Sagrado Corazón de Jesús" de Alcantarilla.
- "Las Claras del Mar Menor" de Los Alcázares.
- "Vega Media" de Alguazas.
- "Azalea" de Beniel.
- "Amor de Dios" de Bullas.
- "Ntra. Sra. del Sagrado Corazón" de Calasparra.

- “Ntra. Sra. de la Consolación” de Caravaca de la Cruz.
- “La Vaguada”, de Canteras.
- “La Encarnación” de Cartagena-Bº de Peral.
- “Hispania” de Cartagena.
- “La Inmaculada” de Cartagena.
- “Narval” de Cartagena.
- “La Sagrada Familia” de Cartagena.
- “San Vicente de Paúl” de Cartagena.
- “Santa Joaquina de Vedruna” de Cartagena.
- “Santa María Micaela” de Cartagena.
- “San Juan Bosco” de Los Dolores - Cartagena.
- “Nuestra Sra. de las Maravillas” de Cehégín.
- “Cristo Crucificado” de Cieza.
- “Jaime Balmes” de Cieza.
- “Juan Ramón Jiménez” de Cieza.
- “Madre del Divino Pastor” de Cieza.
- “Miguel de Cervantes” de Cieza.
- “Cruz de Piedra” de Jumilla.
- “Santa Ana” de Jumilla.
- “Ciudad del Sol” de Lorca.
- “Madre de Dios” de Lorca.
- “San Francisco de Asís” de Lorca.
- “Colegio Siglo XXI” del Puerto de Mazarrón.
- “Colegio San Jorge” de Molina de Segura.
- “El Taller” de Molina de Segura.
- “La Sagrada Familia” de Molina de Segura.
- “Salzillo” de Molina de Segura.
- “San Pablo Ceu” de Molina de Segura.
- “Vicente Medina” de Molina de Segura.
- “Jesucristo Aparecido” de Moratalla.
- “Cristo Crucificado” de Mula.
- “Santa Isabel” de Alquerías - Murcia.
- “Antonio de Nebrija” de Cabezo de Torres.
- “Salesiano Don Bosco” de Cabezo de Torres - Murcia.
- “Centro de Estudios Vistabella” de Era Alta - Murcia.
- “Severo Ochoa” de Los Garres - Murcia.
- “Centro de Estudios C.E.I. de Murcia.
- “Divino Maestro” de Murcia.
- “El Buen Pastor” de Murcia.
- “Escuela Equipo” de Murcia.
- “Herma” de Murcia
- “Jesús María” de Murcia.
- “La Milagrosa de Murcia - Bº de Espinardo.
- “La Merced-Fuensanta” de Murcia.
- “Monteagudo” de Murcia.
- “Nelva” de Murcia.
- “Ntra. Sra. de la Consolación” de Murcia - Bº de Espinardo.
- “Ntra. Sra. de la Fuensanta” de Murcia.

- “Parra” de Murcia.
- “San Buenaventura” de Murcia.
- “San José” de Murcia - Bº de Espinardo.
- “San Vicente Ferrer” de Murcia.
- “Santa Joaquina de Vedruna” de Murcia.
- “Santa María de la Paz” de Murcia.
- “Santa María del Carmen” de Murcia.
- “Torresalinas” de Murcia.
- “Luis Vives” de Nonduermas - Murcia.
- “Cipriano Galea” de La Ñora - Murcia.
- “Marco” de Puente Tocinos - Murcia.
- “San Lorenzo” de Puente Tocinos - Murcia.
- “Julián Romea” de El Raal - Murcia.
- “La Santa Cruz” de Sangonera la Verde - Murcia..
- “Ntra. Sra. de los Ángeles” de Sangonera la Verde - Murcia.
- “Cristo Crucificado” de Santo Ángel - Murcia.
- “Sagrado Corazón” de San Javier.
- “Divino Maestro” de Las Torres de Cotillas.
- “Monte-Azahar” de Las Torres de Cotillas.
- “Susarte” de Las Torres de Cotillas.
- “La Milagrosa” de Totana.
- “Reina Sofía” de Totana.
- “Ntra. Sra. del Carmen” de La Unión.
- “Sabina Mora” de La Unión.
- “La Inmaculada” de Yecla

CENTROS DE NUEVA CREACIÓN AÑO 2002

CENTROS DE EDUCACIÓN INFANTIL Y PRIMARIA

CENTROS PÚBLICOS

Escuela de Educación Infantil Incompleta “SAN ANTONIO”, con domicilio en Plaza Raspinegro, s/nº, 30700-Torre Pacheco (Murcia).

Decreto 128/2002, de 25-10 (BORM 5-11-02).

CENTROS PRIVADOS

Centro de Educación Infantil “IRENE SAURA”, con domicilio en C/ Abenarabí, Edf. Granada, nº 7 bajo de Murcia. Orden de 20-06-02, (B.O.R.M. 2-8)

Centro de Educación Infantil “FUENTEBLANCA II”, con domicilio en Avda. Antonete Gálvez, nº 7, de Murcia. Orden de 30-9-02, (B.O.R.M. 30-9).

Centro de Educación Infantil “ALEVINES”, con domicilio en C/, Subida del Nazareno, s/n de Cartagena. Orden de 21-10-02

Centro de Educación Infantil “LA COMETA”, con domicilio en Avda. Juan de Borbón, nº 26 bajo, de Murcia (Orden de 20-12-02).

Centros de Educación Infantil y de Educación Primaria “SEVERO OCHOA”, con domicilio en Camino de Tiñosa, nº 50, de Los Garres de Murcia, Orden de 21-03-02, (B.O.R.M. 23-04)

CENTROS DE ENSEÑANZA SECUNDARIA

CENTROS PÚBLICOS

* Instituto de Educación Secundaria, con domicilio en Barrio Peral, s/nº. 30203-Barrio Peral-Cartagena (Murcia).

Decreto nº 78/2002, de 26-04 (BORM de 7-05-02).

* Instituto de Educación Secundaria, con domicilio en Ctra. de Murcia-Mazarrón, s/nº, de Sangonera la Verde-Murcia.

Decreto nº 78/2002, de 26-04 (BORM de 7-05-02).

* Instituto de Educación Secundaria Obligatoria, con domicilio en Ctra. de Nerpio, Hacienda de la Noguera, Archivel (Caravaca de la Cruz).

Decreto nº 78/2002, de 26-04 (BORM de 7-05-02).

* Instituto de Educación Secundaria Obligatoria, con domicilio en Cañada del Aljibe, La Paca-Lorca (Murcia).

Decreto nº 78/2002, de 26-04 (BORM de 7-05-02).

* Instituto de Educación Secundaria Obligatoria, con domicilio en Diputación de Purias-Lorca (Murcia).

Decreto nº 78/2002, de 26-04 (BORM de 7-05-02).

CENTROS PRIVADOS

Centro de Educación Secundaria “HERMA”, con domicilio en C/ Capuchinos, nº 9 de Murcia. O. 31-10-02, (B.O.R.M. 27-03-03)

CENTROS PRIVADOS DE FORMACIÓN PROFESIONAL ESPECÍFICA

Centro de Formación Profesional Específica “MARTÍNEZ Y HERNÁNDEZ.”, con domicilio en C/ Mayor (Galería Centro), nº 180, de Alcantarilla. Orden de 29-05-02, (B.O.R.M. 31-7)

CENTROS PRIVADOS DE EDUCACIÓN DE ADULTOS

Centro de Adultos “COLUMBARES.”, con domicilio en C/ Federico Guirao nº 29 bajo, de Beniaján, Murcia. Orden de 12-11-02

CENTROS EXTINGUIDOS AÑO 2002

(Se extingue la Autorización de Apertura y Funcionamiento, por cese de actividades del Centro de Formación Profesional Específica) “SAN ANTONIO.”, con domicilio en C/ Cronista Carlos Valcarcel, nº 2, de Murcia. Orden de 14-11-02, (B.O.R.M 17-12)

EXPEDIENTES DE CENTROS PRIVADOS QUE NO SE HA COMPLETADO SU TRAMITACIÓN POR CAUSAS IMPUTABLES A LOS INTERESADOS, DURANTE EL AÑO 2002.

Resoluciones de Caducidad:	3
Resoluciones de Desistimiento:	8
Resoluciones de denegación de proyecto de obras	6

PUESTOS DE TRABAJO DOCENTES EN CENTROS PRIVADOS

CENTROS	PROFESORES	
	Concertados	No Concertados
Preescolar/Infantil	304	264
Primaria	1.378	45
E.P.A.		36
E.E.	22	
Educación Secundaria y E.S.O.	1.580	40
Bachillerato	240	16
F.P.E.	240	96

RELACIÓN DE CENTROS PÚBLICOS Y PRIVADOS DE EDUCACIÓN INFANTIL Y EDUCACIÓN PRIMARIA, A LOS QUE SE LES AUTORIZA LA JORNADA CONTINUA, CON CARÁCTER EXPERIMENTAL, PARA EL CURSO 2002-2003, POR CUMPLIR CON LO DISPUESTO EN LA ORDEN DE 13 DE JUNIO DE 2001 (BORM DE 19-06-2001):

PÚBLICOS	
DENOMINACIÓN	LOCALIDAD
C.P. LA CONCEPCIÓN	Bº DE LA CONCEPCIÓN - CARTAGENA

PÚBLICOS	
DENOMINACIÓN	LOCALIDAD
C.P. CARTHAGO	VISTA ALEGRE – CARTAGENA
C.P. JUAN GONZÁLEZ	LORCA
C.P. LA FLOTA	MURCIA
C.P. PINTOR PEDRO FLORES	PUENTE TOCINOS – MURCIA
E.E.I. MEDIA LEGUA	TORRES DE COTILLAS
C.P. SAN JUAN DE LAS AGUILAS	AGUILAS
C.P. CAMPOAMOR	ALCANTARILLA
C.P. NTRA. SRA. DE LA SALUD	ALCANTARILLA
C.P. VISTABELLA	ALCANTARILLA
C.P. JACINTO BENAVENTE	ALCANTARILLA
C.P. CERVANTES	CARAVACA DE LA CRUZ
C.P. EL SALVADOR	CARAVACA DE LA CRUZ
C.P. SAN ANTONIO ABAD	CARTAGENA
C.P. MIGUEL DE CERVANTES	LA ALJORRA – CARTAGENA
C.P. JOSÉ M ^a LAPUERTA	B ^o PERAL – CARTAGENA
C.P. VICENTE MEDINA	LOS DOLORES – CARTAGENA
C.P. SAN JOSÉ OBRERO	LOS PATOJOS – CARTAGENA
C.P. NICOLÁS DE LAS PEÑAS	MURCIA
C.P. CIUDAD DE MURCIA	MURCIA
C.P. FÉLIX RODRÍGUEZ DE LA FUENTE	MURCIA
C.P. NTRA. SRA. DE ATOCHA	MURCIA
C.P. NTRA. SRA. DE BELÉN	MURCIA
C.P. PEDRO MARTÍNEZ CHACAS	BARQUEROS – MURCIA
C.P. CONTRAPARADA	JAVALÍ NUEVO – MURCIA
C.P. VIRGEN DEL ROSARIO	MONTEAGUDO – MURCIA
C.P. NTRA. SRA. DE LA ANTIGUA	MONTEAGUDO – MURCIA
C.P. EL PUNTAL	EL PUNTAL – MURCIA
C.P. NTRA. SRA. DE LOS ÁNGELES	RINCÓN DE SECA – MURCIA
C.P. JOAQUÍN CARRIÓN VALVERDE	SAN JAVIER
C.P. FULGENCIO RUIZ	SAN JAVIER – SANTIAGO DE LA DIRECCIÓN

PÚBLICOS	
DENOMINACIÓN	LOCALIDAD
	RIBERA
C.P. LAS ESPERANZAS	SAN PEDRO DEL PINATAR
C.P. MASPALOMAS	SAN PEDRO DEL PINATAR
C.P. LOS PINOS	SAN PEDRO DEL PINATAR
C.P. SAN JOSÉ	TORRES DE COTILLAS
C.P. VISTA ALEGRE	TORRES DE COTILLAS
C.P. CERVANTES	TORRES DE COTILLAS
C.P. EL PARQUE	TORRES DE COTILLAS
C.P. VALENTÍN BUENDÍA	TORRES DE COTILLAS
C.P. LOS ROCHES	LA UNIÓN
C.P. ALFONSO X EL SABIO	LA UNIÓN

CONCERTADOS	
DENOMINACIÓN	LOCALIDAD
Cº. LUIS VIVES	NONDUERMAS – MURCIA
Cº SAN LORENZO	PUENTE TOCINOS – MURCIA
Cº MARCO	PUENTE TOCINOS – MURCIA
Cº JULIÁN ROMEA	EL RAAL – MURCIA
Cº SUSARTE	TORRES DE COTILLAS

TRABAJOS ADMINISTRATIVOS DESARROLLADOS EN LA SECCIÓN DE CENTROS DOCENTES, DURANTE EL AÑO 2002.

De acuerdo a las funciones atribuidas a la Sección de Centros Docentes por el Decreto 126/2002, de 18 de octubre, por el que se establece la estructura orgánica de la Consejería de Educación y Cultura (Apdo. 2.b), se desarrollan una serie de trabajos encaminados a resolver las incidencias de carácter administrativo y de funcionamiento de los Centros, tanto públicos como privados, así como a la distribución de instrucciones sobre estos aspectos. Los documentos realizados durante el año 2002 han sido los siguientes:

CENTROS PÚBLICOS

a) Comunicaciones sobre creación, modificación y supresión de Centros públicos de enseñanzas de régimen general: 15

La tramitación de estas comunicaciones, tanto a los Colegios Públicos de Educación Infantil, Educación Primaria, Educación Especial, por las modificaciones en su composición jurídica y en sus plantillas de profesorado, como a los Institutos de Educación Secundaria por las modificaciones de sus enseñanzas, va precedida por la elaboración en esta Sección de Centros docentes de las correspondientes propuestas recogidas en Órdenes de la Consejería de Educación y Cultura, que se publican anualmente.

La creación jurídica de los centros públicos debe realizarse mediante Decreto del Consejo de Gobierno, de acuerdo a lo dispuesto en el artículo diecisiete de la Ley Orgánica 8/1985, de 3 de julio, reguladora del Derecho a la Educación, cuya tramitación se realiza en esta Sección de Centros Docentes. En el caso de los expedientes de creación de centros de enseñanzas de régimen general dependientes de Corporaciones locales, según se determina en la disposición adicional segunda.2 de la Ley Orgánica arriba citada, deben iniciarse mediante la tramitación de un convenio entre la Corporación interesada y esta Administración educativa, que previamente debe ser aprobado por el Consejo de Gobierno y por el Pleno de la Corporación promotora del centro. Como consecuencia de lo indicado, durante el año 2002 se han tramitado los siguientes expedientes:

Decretos del Consejo de Gobierno por los que se crean:

- La Escuela de Educación Infantil Incompleta, "SAN ANTONIO", de Torre Pacheco, de titularidad municipal (Cod. 30017973).
- El Instituto de Educación Secundaria nº 7, de Barrio Peral-Cartagena (Cod. 30013505).
- El Instituto de Educación Secundaria, de Sangonera la Verde-Murcia, (Cód. 30013566).
- El Instituto de Educación Secundaria Obligatoria, de Archivel-Caravaca, (Cod. 30013499).
- El Instituto de Educación Secundaria Obligatoria, de La Paca-Lorca, (Cód. 30013530).
- El Instituto de Educación Secundaria Obligatoria, de Purias-Lorca, (Cód. 30013529).

Órdenes del Consejero de Educación y Cultura:

- Orden del Consejero de Educación y Cultura por la que se modifica la composición de unidades y puestos de trabajo docentes de los Colegios Públicos, con carácter provisional, para el curso 2002-2003.

b) Autorizaciones sobre uso de Centros públicos.

Dicha competencia ha ido adaptándose a lo establecido en diversas disposiciones que regulan el funcionamiento de los Centros públicos (Reglamentos orgánicos de las Escuelas de Educación Infantil y de los Colegios de Educación Primaria, y de los Institutos de Educación Secundaria; instrucciones que regulan la organización y el funcionamiento de dichos Centros), así como regulando la cooperación de las Corporaciones locales con el Ministerio de Educación y Ciencia, y, por último, tras la publicación de la Orden Ministerial de 20 de julio de 1.995 (B.O.E. 9-8-95), que continúa aplicándose por esta Consejería con carácter supletorio, la autorización para el uso de los Centros públicos pueden concederla los Ayuntamientos (en el caso de las Escuelas de Educación Infantil, Colegios de Educación Primaria y Centros de Educación Especial), o las Direcciones de los Institutos de Educación Secundaria y Centros docentes públicos que impartan enseñanzas de régimen especial, con la excepción recogida en el punto segundo, apartado 3, de

esta Orden Ministerial, sobre la posibilidad de disponer el uso de los Centros públicos por parte de esta Consejería. No obstante lo anterior, durante el año 2002 se han originado las siguientes comunicaciones a los distintos Centros públicos: 89.

c) Autorización o modificación de horarios de Centros públicos.

El apartado e) del artículo 4º de la Orden de 13 de junio de 2001, de la Consejería de Educación y Universidades, por la que se regula la jornada escolar en los centros docentes de Educación Infantil y Primaria, establece que los Directores de estos Centros comunicarán a la Dirección General de Centros, Ordenación e Inspección Educativa, antes del 15 de marzo, el horario general y la jornada escolar aprobados por el Consejo Escolar para el curso siguiente. El horario debe ser revisado por la Inspección Educativa; en caso de no cumplir las normas establecidas en las citadas Instrucciones, se devuelven a los Centros respectivos para su modificación.

Asimismo, los Directores de los Institutos de Educación Secundaria deben comunicar al Director General de Centros, Ordenación e Inspección Educativa, antes del 10 de julio, el horario general y la jornada escolar aprobados por el Consejo Escolar. El Servicio de Inspección Educativa comprueba que los mismos se ajustan a las Instrucciones aprobadas por Orden Ministerial de 29 de junio de 1.994, modificada por Orden Ministerial de 29 de febrero de 1.996; en caso contrario se devuelven a los Institutos para su modificación. Todas estas actuaciones han dado origen durante el año 2002 a las siguientes comunicaciones: 114

d) Comunicaciones sobre la Jornada Continua en centros docentes de Educación Infantil y Primaria.

La Orden de 13 de junio de 2001 (BORM de 19 de junio), de la Consejería de Educación y Universidades, regula la jornada escolar en los centros docentes de Educación Infantil y Primaria, estableciendo en su Artículo 5º, el procedimiento específico para la solicitud de jornada continua, con carácter experimental, en los centros docentes de Educación Infantil y Primaria. Por cumplir con lo dispuesto en la reglamentación citada, se autorizó la implantación de la Jornada Continua a partir del curso 2002-2003, a 42 Colegios Públicos de Educación Infantil y Primaria, así como a 5 Centros privados concertados de Educación Infantil y Primaria. La tramitación de los expedientes de autorización a éstos centros, dio lugar las siguientes comunicaciones: 131

e) Remisión o entrega de relaciones de Centros públicos y/o privados.

Como consecuencia de la creación y mantenimiento de la base de datos "CENTROS", se realizan una serie de peticiones a la Sección de Centros Docentes de relaciones de Centros o bien de etiquetas postales, que se entregan a través de la Sección de Centros Docentes a los propios interesados o bien por correo. Como consecuencia de dichas peticiones durante el año 2002 se han remitido, mediante escrito, o entregado al solicitante, los siguientes listados: 306

f) Certificaciones sobre Centros públicos.

Documentos en los que se recogen las distintas circunstancias administrativas y de funcionamiento de estos Centros, de los que durante el año 2002 se han realizado: 14.

g) Elaboración del Calendario Escolar; comunicaciones sobre Calendario Escolar, festividades locales y sus modificaciones. Instrucciones sobre finalización e inicio de los cursos académicos.

La elaboración del Calendario Escolar es una de las funciones asignadas a la Sección de Centros Docentes, realizándose de acuerdo a las instrucciones de la Dirección General de Centros, Ordenación e Inspección Educativa; una vez aprobado el texto del Calendario Escolar se procede, asimismo, a su distribución desde esta Sección de Centros Docentes.

De acuerdo a lo que se establece en el texto del Calendario Escolar, cualquier modificación de éste y de las festividades locales que afectan a los distintos Centros públicos y privados debe ser autorizada por la Dirección General de Centros, Ordenación e Inspección Educativa. Todas estas actuaciones, así como la remisión de instrucciones de finalización e inicio de los cursos académicos han dado lugar en el año 2002 a las siguientes comunicaciones: 845

h) Comunicaciones sobre incidencias administrativas en el funcionamiento de los Centros Públicos, así como sobre su profesorado: 3

i) Circulares remitiendo instrucciones de funcionamiento y modificaciones de enseñanzas a todos los Centros públicos y privados: 2.151

j) Expedientes de desafectación de edificios públicos escolares de propiedad municipal.

La tramitación de los expedientes de desafectación de edificios públicos escolares de propiedad municipal del servicio público de la enseñanza está regulada por el Real Decreto 605/1.987, de 10 de abril (B.O.E. 9-5-87) y por la Orden Ministerial de 4 de junio de 1.987, que lo desarrolla, en la que se establece que para completar cada expediente han de evacuarse informes por el Servicio de Inspección Educativa, por la Unidad Técnica de Centros Educativos y por el Servicio de Gestión Económica, Planificación y Centros (actual Servicio de Centros), mediante los cuales se elabora en esta Sección de Centros Docentes la correspondiente propuesta de resolución autorizando o denegando la desafectación solicitada. De acuerdo al procedimiento establecido, durante el año 2002 se han tramitado los siguientes expedientes: 8.

k) Coordinación, distribución de información administrativa y elaboración de datos estadísticos de las elecciones a Consejos Escolares de los centros públicos de Educación Infantil, Educación Primaria y Educación Secundaria.

Por Orden Ministerial de 28 de febrero de 1.996 (B.O.E. 5-3-96), se regula la elección de los Consejos Escolares y órganos unipersonales de gobierno de los centros públicos de Educación Infantil, Educación Primaria y Educación Secundaria. En la segunda quincena del mes de noviembre del año 2002 determinados Centros debían proceder a renovar la constitución de los Consejos Escolares o bien realizar elecciones parciales para algún sector de estos órganos, con arreglo a dicha Orden Ministerial y a las Instrucciones de la Dirección General de Centros, Ordenación e Inspección Educativa de fecha 25 de septiembre de 2002. Habiéndose realizado las siguientes comunicaciones: 539

La coordinación de todo el proceso electoral, incluida la distribución de información administrativa y la información directa a las personas interesadas en dicho proceso, se han centralizado en la Sección de Centros Docentes desde el inicio de dicho proceso (25 de septiembre de 2002) hasta su finalización (30 de noviembre de 2002). Elaborándose, asimismo, los datos estadísticos necesarios para conocer el desarrollo de todo el proceso y para realizar su introducción en la base de datos de Consejos Escolares.

l) Peticiones de informes o comunicaciones mediante notas de régimen interior, sobre los distintos procesos administrativos en los que interviene la Sección de Centros, a los siguientes Servicios, Secciones y Órganos:

Servicio de Inspección Educativa	227
Unidad Técnica de Centros Educativos.....	102
Direc. Gral. de Centros Ordenación e Inspec. Educ	4
Subdirección General de Centros	3
Dirección Gral. de Ordenación Académica	37
Servicio de Ordenación Académica	12
Dirección General de F.P. e Innovación Educativa	3
Gestión de Personal	10
Sección de Mecanización	6
Secretaría General	111
Dirección Gral. de Atención a la Diversidad	10
Servicio de Promoción Educativa	3
Servicio de Personal Docente	1
Vicesecretario	7

ll) Además de los distintos documentos administrativos detallados en los apartados anteriores, como consecuencia de las disposiciones que modificaron la Red de Centros públicos de Educación Infantil, Primaria y Educación Especial para el actual curso 2002-03 (Orden de 5-04-02, B.O.R.M. del 3 de mayo, y Orden de 28-05-02, B.O.R.M de 12 de junio), hubieron de modificarse los datos registrales y de funcionamiento correspondientes a 403 Colegios Públicos en las bases de datos creadas y gestionadas en la Sección de Centros Docentes denominadas "FICHERO DE CENTROS". Dichas modificaciones se comunican a cada Centro afectado, imprimiendo las fichas correspondientes en las que se recogen las variaciones realizadas, para su archivo en los respectivos expedientes y para su consulta a lo largo del curso.

Total de documentos dirigidos a Centros públicos realizados en la Sección de Centros Docentes durante el año 2002: 4.827

CENTROS PRIVADOS

a) Comunicaciones sobre expedientes de autorización, modificación y supresión de Centros privados de enseñanzas de régimen general.

La tramitación de este tipo de expedientes viene recogida en el Real Decreto 332/1992, de 3 de abril (B.O.E. 9-4-92), en cuanto a los centros docentes privados en los que se impartan enseñanzas de régimen general no universitarias. Como consecuencia de los procedimientos establecidos, durante el año 2002 se han realizado las siguientes comunicaciones: 147.

En relación con los citados expedientes y comunicaciones, en esta Sección de Centros Docentes está centralizada la información relativa a la creación de Centros docentes privados o sus modificaciones, facilitando a los interesados los documentos y orientaciones necesarias de acuerdo a la normativa indicada en el párrafo anterior, como consecuencia de lo cual durante el año 2002 se han tramitado los siguientes expedientes de autorización de apertura y funcionamiento de nuevos centros privados y de modificación de las autorizaciones de apertura y funcionamiento concedidas con anterioridad, resueltos todos ellos mediante Orden del Consejero de Educación y Cultura:

- 9 Centros de nueva autorización

- Centro de Educación Infantil “Irene Saura”, de Murcia (Cod. 30017951).
- Centro de Educación Infantil “Fuente Blanca II), de Murcia (Cod. 30017961)
- Centro de Educación Infantil “Alevines”, de Murcia (Cod. 30017985)
- Centro de Educación Infantil “La Cometa”, de Murcia (Cod. 30018035)
- Centros de Educación Infantil y de Educación Primaria “Severo Ochoa”, de Murcia (Cod 30009800)
- Centro Privado de Educación Secundaria “Herma”, de Murcia (Cod. 30005806)
- Centro de Formación Profesional Específica “Martínez y Hernández” de Alcantarilla (Cod. 30017948)
- Centro de Adultos “Columbares” de Beniaján (Cod. 30018011)

- 18 expedientes de modificación de las autorizaciones de apertura y funcionamiento de diversos centros privados.

b) Resoluciones sobre plantillas de profesores de Centros privados de nueva autorización.

De acuerdo a lo establecido en el artículo 7º, apartado 1, del Real Decreto 332/1992, de 3 de abril (B.O.E. 9-4-92), sobre autorizaciones de centros docentes privados, para impartir enseñanzas de régimen general no universitarias, la Dirección General de Centros, Ordenación e Inspección Educativa, previo informe del Servicio de Inspección Educativa, debe aprobar mediante resolución la plantilla del profesorado de los nuevos Centros privados autorizados para su apertura y funcionamiento. Durante el año 2002 se han realizado las siguientes resoluciones: 70

c) Tramitación de documentación relativa a recursos alzada interpuestos contra resoluciones de la Dirección General de Centros, Ordenación e Inspección Educativa sobre plantillas de profesores de Centros privados, o sobre denegaciones de acreditación del profesorado de Centros privados de Educación Infantil y/o Primaria.

Expedientes tramitados según el procedimiento establecido en el artículo 114 de la Ley 30/1992, de 26 de noviembre (B.O.E. del 27), de Régimen Jurídico de las Administraciones Públicas y del Procedimiento Administrativo Común, modificada por la Ley 4/1999, de 13 de enero (B.O.E. del 14): 10.

d) Comunicaciones sobre Calendario Escolar, horarios, y sus modificaciones en Centros privados: 10.

e) Comunicaciones sobre incidencias administrativas en el funcionamiento de Centros privados: 12.

f) Coordinación, distribución de información administrativa y elaboración de datos estadísticos de las elecciones a Consejos Escolares de los centros docentes concertados de Educación Infantil, Educación Primaria, Educación Secundaria y Formación Profesional específica.

Por Orden Ministerial de 9 de octubre de 1.996 (B.O.E. 7.11-96), se regula la constitución y designación de los órganos de gobierno de los centros docentes concertados de Educación Infantil, Educación Primaria y Educación Secundaria. La coordinación de todo el proceso electoral, incluida la distribución de información administrativa y la información directa a las personas interesadas en dicho proceso, se ha centralizado en la Sección de Centros Docentes desde el inicio de dicho proceso hasta su finalización (30 de noviembre de 2002). Dicho proceso ha afectado a 86 Centros privados concertados. Elaborándose, asimismo, los datos estadísticos necesarios para conocer el desarrollo de todo el proceso y realizar su introducción en la base de datos de Consejos Escolares. Las comunicaciones realizadas en forma de circular a todos los centros han sido las siguientes: 184.

g) Otras comunicaciones, documentación reclamada por los Juzgados, tramitación de documentación relativa a Asociaciones de Padres de Alumnos: 152.

Total de documentos dirigidos a Centros privados realizados en la Sección de Centros Docentes durante el año 2002: 585

TOTAL DE DOCUMENTOS QUE HAN TENIDO SALIDA DESDE LA SECCIÓN DE CENTROS DOCENTES DURANTE EL AÑO 2002: 5403

REGISTRO DE CENTROS DOCENTES

Entre las funciones atribuidas a la Sección de Centros Docentes, según lo dispuesto en el artículo 29 del Decreto 126/2002, de 18 de octubre, por el que se establece la Estructura Orgánica de la Consejería de Educación y Cultura, se encuentra la gestión del Registro de Centros Docentes, para lo cual, y hasta que se proceda a la creación jurídica de este órgano administrativo, los documentos que pueden dar lugar a modificaciones en el régimen jurídico de los centros docentes públicos y privados son anotados en los expedientes de cada uno de los centros afectados, utilizando para ello el Fichero de Centros que, igualmente, se gestiona en la Sección. Los citados documentos, una vez anotados, se archivan en esta Sección para su posterior incorporación al Registro de Centros Docentes. De igual forma, los documentos que deban constar en el citado órgano administrativo se remiten al Registro de Centros Docentes del Ministerio de Educación, Cultura y Deporte para su constancia en el mismo. En el caso de los centros públicos de nueva creación y los centros privados de nueva autorización, se les asigna el correspondiente código de identificación en esta misma Sección de Centros Docentes, desde el pasado 27 de febrero de 2002.

La documentación que, una vez se procede a su creación jurídica, deberá hacerse constar en el Registro de Centros Docentes, y que se ha gestionado en esta Sección durante el año 2002 ha sido la siguiente:

Disposiciones que afectan a centros públicos:

10 Decretos del Consejo de Gobierno por los que se crean:

- La Escuela de Educación Infantil Incompleta, “SAN ANTONIO”, de titularidad municipal, asignándose el código identificativo: 30017973.
- El Conservatorio Profesional de Música, de Molina de Segura, de titularidad municipal, asignándose el código identificativo: 30017870.
- El Conservatorio Profesional de Música, de San Javier, de titularidad municipal, asignándose el código identificativo: 30017869.
- El Conservatorio Profesional de Música “JULIÁN SANTOS”, de Jumilla, de titularidad municipal, asignándose el código identificativo: 30017882.
- El Conservatorio Profesional de Música de Caravaca, de titularidad municipal, asignándose el código identificativo: 30017894.
- El Instituto de Educación Secundaria nº 7, de Barrio Peral-Cartagena, asignándose el código identificativo: 30013505.
- El Instituto de Educación Secundaria, de Sangonera la Verde-Murcia, asignándose el código identificativo: 30013566.
- El Instituto de Educación Secundaria Obligatoria, de Archivel-Caravaca, asignándose el código identificativo: 30013499.
- El Instituto de Educación Secundaria Obligatoria, de La Paca-Lorca, asignándose el código identificativo: 30013530.
- El Instituto de Educación Secundaria Obligatoria, de Purias-Lorca, asignándose el código identificativo: 30013529.

2 Órdenes del Consejero de Educación y Cultura:

- Orden del Consejero de Educación y Cultura por la que se crea, la Extensión de la Escuela Oficial de Idiomas de Murcia, en Molina de Segura, asignándose el código identificativo: 30017997.

- Orden del Consejero de Educación y Cultura por la que se modifica la composición de unidades y puestos de trabajo docentes de los Colegios Públicos, con carácter provisional, para el curso 2002-2003.

Disposiciones que afectan a centros privados:

- 8 Órdenes del Consejero de Educación y Cultura por las que se autoriza la apertura y funcionamiento de:

- Centro de Educación Infantil “Irene Saura”, de Murcia, asignándose el código identificativo: 30017951.
- Centro de Educación Infantil “Fuente Blanca II), de Murcia, asignándose el código identificativo: 30017961.
- Centro de Educación Infantil “Alevines”, de Murcia, asignándose el código identificativo: 30017985.

- Centro de Educación Infantil “La Cometa”, de Murcia, asignándose el código identificativo: 30018035.
- Centros de Educación Infantil y de Educación Primaria “Severo Ochoa”, de Murcia, asignándose el código identificativo: 30009800.
- Centro Privado de Educación Secundaria “Herma”, de Murcia, asignándose el código identificativo: 30005806.
- Centro de Formación Profesional Específica “Martínez y Hernández” de Alcantarilla, asignándose el código identificativo: 30017948.
- Centro de Adultos “Columbares” de Beniaján, asignándose el código identificativo: 30018011.

- 18 Órdenes del Consejero de Educación y Cultura por las que se modifican las autorizaciones de apertura y funcionamiento de diversos centros privados.

El traslado de las disposiciones arriba relacionadas al Registro de Centros Docentes del Ministerio de Educación, Cultura y Deporte, para su constancia en el mismo, ha dado lugar a 38 comunicaciones.

El Decreto 126/2002, de 18 de octubre, por el que se establece la Estructura Orgánica de la Consejería de Educación y Cultura, atribuye al Servicio de Centros según lo dispuesto en el artículo 29 apartado k, el ejercicio de la siguiente función:

“Gestión de incidencias relacionadas con la aplicación del Real Decreto 732/1995, de 5 mayo, por el que se establecen los derechos y deberes de los alumnos y las normas de convivencia en los centros”.

Un referente jurídico de este Real Decreto es el artículo 1 de la Ley Orgánica 1/1990, de 3 de octubre, de Ordenación General del Sistema Educativo, que establece uno de los fines primordiales que debe perseguir el sistema educativo:

La formación en el respeto de los derechos y libertades fundamentales y en el ejercicio de la tolerancia y de la libertad dentro de los principios democráticos de convivencia.

El artículo 51 del citado Real Decreto establece: “No podrán corregirse las conductas gravemente perjudiciales para la convivencia en el centro sin la previa instrucción de un expediente, que, tras la recogida de la necesaria información, acuerde el Director del centro, bien por su propia iniciativa o bien a propuesta del Consejo Escolar del centro”.

Desde esta perspectiva, la gestión que se ha llevado durante el curso 2001/02 desde el Servicio en cuanto a la resolución de conflictos graves de conducta causados por los alumnos en los centros, tiene la siguiente tipología:

Expedientes disciplinarios de alumnos instruidos por los centros y resueltos por los Consejo Escolares de los mismos, cuyas sanciones implican un cambio de centro, a mitad de curso, realizadas mediante Resolución de la Dirección General de Centros, Ordenación e Inspección Educativa, a través del Servicio.

De estos expedientes se han resuelto: 18

Recursos de alzada interpuestos por los padres de alumnos que han sido expedientados por los centros y no están de acuerdo con la sanción impuesta por el Consejo Escolar o bien con el procedimiento seguido.

De estos expedientes se han resuelto: 19

Conflictos graves de convivencia surgidos en los centros e incluso incidentes de agresiones que no llegan como expediente disciplinario, normalmente son reclamaciones de padres que consideran que no han sido bien atendidos sus hijos en el centro, bien por el profesorado o por otros alumnos.

De estos expedientes se han resuelto: 3

TOTAL DE EXPEDIENTES. RESUELTOS: 40

Por las especiales características de la temática mencionada tiene una repercusión en toda la comunidad educativa padres, profesores y alumnos. El tratamiento y resolución del mismo ha hecho necesario coordinarse con diferentes Servicios y Unidades de la Consejería a lo largo de los cuarenta expedientes resueltos:

Inspección de Educación

Servicio Jurídico.

Dirección General de F. Profesional, Atención a la Diversidad e Innovación Educativa.

Dirección General de Personal

La coordinación con los centros es necesaria durante el proceso de los recursos interpuestos por los padres, por cuestiones planteadas a raíz de los expedientes instruidos y en cuanto a la comunicación final de las resoluciones efectuadas por la Dirección General.

Las comunicaciones efectuadas a las familias se dan en respuesta a los recursos de alzada y reclamaciones presentadas.

Sección de Planificación.**PROGRAMACIÓN DE CONCIERTOS EDUCATIVOS**

En el año 2001 se inicia el proceso de renovación y acceso al régimen de conciertos para los centros privados por un plazo de cuatro años, al finalizar en el curso 2000/2001 el plazo para el que se suscribieron los celebrados como consecuencia de la Orden de 30 de diciembre de 1996 (B.O.E. de 16 de enero de 1997), por la que se dictó las normas para la aplicación del régimen de conciertos educativos en el cuatrienio anterior.

De acuerdo con lo previsto en la Ley 8/1985, de 3 de julio, Reguladora del Derecho a la Educación, en el Título V del Reglamento de Normas Básicas sobre Conciertos Educativos, aprobado por Real Decreto 2377/1985, de 18 de diciembre, en la Ley Orgánica 1/1990, de 3 de octubre, de Ordenación General del Sistema Educativo y en la Ley Orgánica 9/1995, de 20 de noviembre, de la Participación, la Evaluación y el Gobierno de los Centros Docentes, y una vez vistos los expedientes de solicitud de acceso, modificación y prórroga de conciertos educativos para el curso académico 2002/03 promovidos al amparo de la convocatoria efectuada por Orden de 18 de diciembre de 2001; se ha producido el acceso, modificación y prórroga al régimen de conciertos de 107 centros privados, lo que ha supuesto la realización de conciertos para las siguientes unidades:

NIVELES	Unidades
Educación infantil	394
Educación Primaria	879
Apoyo Integración Primaria	32,5
Apoyo Motóricos Primaria	5
Apoyo Compensación Educativa Primaria	22
Primer Ciclo de ESO	301
Segundo Ciclo de ESO	291
Apoyo Integración ESO	12,5
Apoyo Motóricos ESO	1
Apoyo Compensación Educativa ESO	9
Ciclos Formativos G.M.	48
Ciclos Formativos G.Superior	22
GSIP	12
Bachillerato	16
Educación Especial	24
TOTALES	2.069,00

Como consecuencia del, Acceso al Régimen de los Conciertos Educativos de las unidades del 1er. Curso del nivel de Educación Infantil (3 años) y de las modificaciones y nuevas necesidades de unidades, se ha producido el siguiente incremento en el número de unidades concertadas respecto al curso anterior:

NIVELES	INCREMENTO DE UNIDADES
Educación infantil	102
Educación Primaria	12
Apoyo Integración Primaria	3,5
Apoyo Motóricos Primaria	0
Apoyo Compensación Educativa Primaria	3
Primer Ciclo de ESO	1
Segundo Ciclo de ESO	5
Apoyo Integración ESO	0

Apoyo Motóricos ESO	0
Apoyo Compensación Educativa ESO	1
Ciclos Formativos G.M.	0
Ciclos Formativos G.Superior	0
GSIP	0
Bachillerato	0
Educación Especial	1
TOTALES	128,50

La suscripción de los conciertos entre esta Consejería y los centros privados se han realizado de acuerdo con los modelos de convenio que a continuación se relacionan:

Anexo A: Addenda a los conciertos firmados.

Anexo B: Convenio tipo para la formalización de la renovación de conciertos educativos, entre la Consejería de Educación y Cultura y diversos centros docentes privados, para el nivel de Educación Secundaria Obligatoria, por un periodo de un año.

Anexo C: Convenio tipo para la formalización de la renovación de conciertos educativos, entre la Consejería de Educación y Cultura y diversos centros docentes privados, para el Primer Ciclo de Educación Secundaria Obligatoria, por un periodo de tres años.

Para el año 2002 serán de aplicación los módulos económicos de distribución de fondos públicos para el sostenimiento de Centros Concertados, recogidos en la Ley 8/2000, de 21 de diciembre, de Presupuestos Generales de la Comunidad Autónoma de la Región de Murcia, ascendiendo el total presupuestado para este año a 83.629.492,13 Euros.

ACTIVIDADES ESCOLARES COMPLEMENTARIAS, ACTIVIDADES EXTRAESCOLARES Y SERVICIOS COMPLEMENTARIOS EN CENTROS PRIVADOS CONCERTADOS.

Son actividades escolares complementarias las establecidas por el centro con carácter gratuito, dentro del horario de permanencia obligada de los alumnos en el mismo y como complemento a la actividad escolar (art. 2 del R.D. 1694/95).

Son actividades extraescolares las establecidas por el centro que se realicen en el intervalo de tiempo comprendido entre la sesión de mañana y de tarde del horario de permanencia en el mismo de los alumnos, así como las que se realicen antes y después de horario citado, dirigidas a los alumnos del centro (art. 3 del R.D. 1694/95). Estas actividades no podrán contener enseñanzas incluidas en la programación docente de cada curso, ni podrán ser susceptibles de evaluación a efectos académicos de los alumnos. No tendrán carácter lucrativo y serán fijadas por el Consejo Escolar del centro a propuesta del titular del mismo.

Y por último, son servicios complementarios de los centros el comedor, transporte escolar, gabinete médico o psicopedagógico o cualquiera de naturaleza análoga.

La Ley Orgánica 9/1985, de 3 de julio, Reguladora del Derecho a la Educación (LODE), establece en su artículo 51, modificado por la Ley Orgánica de participación, evaluación y gobierno de los centros docentes, que las administraciones educativas establecerán el procedimiento de aprobación de los servicios escolares complementarios que prestan los centros concertados y sus correspondientes cuotas. Asimismo, el artículo 4 del Real Decreto 1694/95, de

20 de octubre (B.O.E. de 1 de diciembre de 1995), por el que se regulan las actividades extraescolares y los servicios complementarios de los centros concertados dispone que “el establecimiento de percepciones por la prestación de servicios complementarios, requerirá la autorización de sus importe por la Administración Educativa a propuesta del titular del centro ...”

De esta forma, han solicitado la autorización de importes a cobrar por la prestación de servicios complementarios 60 Centros, habiéndose autorizado durante el año 2002 los siguientes servicios complementarios a los centros privados concertados que lo solicitaron:

NOMBRE	LOCALIDAD	SERVICIOS COMPLEMENTARIOS	PRECIOPRECIOS AUTORIZADOS
LAS CLARAS DEL MAR MENOR	ALCÁZARES, LOS- LOS NAREJOS	SEGURO ESCOLAR Y RESPONSABILIDAD CIVIL GABINETE PSICOPEDAGÓGICO TEST PSICOPEDAGÓGICOS COMEDOR ESCOLAR TRANSPORTE	11,71.-€/curso 27,59.-€/curso 9,81.-€/curso 4,29.-€/día 3,07.-€/día
AZALEA	BENIEL	COMEDOR	2,90.-€/día
NTRA.SRA.DE LA CONSOLACIÓN	CARAVACA DE LA CRUZ	COMEDOR	4,30.-€/día
ASTUR	CARTAGENA	COMEDOR TRANSPORTE	4.-€/día 29,50.-€/mes
LA INMACULADA	CARTAGENA	SEGURO ESCOLAR GABINETE PSICOPEDAGÓGICO FORMACIÓN RELIGIOSA COMEDOR ESCOLAR	2,37.-€/mes 2,14.-€/mes 0,43.-€/mes 4,90.-€/día
LA SAGRADA FAMILIA	CARTAGENA	GABINETE PSICOPEDAGÓGICO E.P. GABINETE PSICOPEDAGÓGICO ESO SEGURO ACCIDENTES-RES.CIVIL-E.P. SEGURO ACCIDENTES-RES.CIVIL-ESO ACTIVIDADES DEPORTIVAS E.P. ACTIVIDADES DEPORTIVAS ESO ACTIVIDADES CULTURALES-E.P. ACTIVIDADES CULTURALES-ESO SERVICIO RELIGIOSO E.P. SERVICIO RELIGIOSO ESO TRANSPORTE ESCOLAR (2 viajes) TRANSPORTE ESCOLAR (4 viajes) PREVENCIÓN DE RIESGOS-E.P. PREVENCIÓN DE RIESGOS-ESO	7,76.-€/curso 5,90.-€/curso 9,77.-€/curso 9,77.-€/curso 7,12.-€/curso 9,57.-€/curso 3,19.-€/curso 3,19.-€/curso 7,76.-€/curso 8,93.-€/curso 50.-€/mes 60.-€/mes 1,08.-€/curso 1,08.-€/curso
NARVAL	CARTAGENA	GABINETE PSICOPEDAGÓGICO COMEDOR SEGURO DE PROTECCIÓN DE ESTUDIOS SEGURO DE ACCIDENTES SEGURO DE R.CIVIL	31,34.-€/curso 4,03.- €/ día 6,76.-€/curso 9,55.-€/curso 6,36 €/curso
SAN VICENTE DE PAÚL	CARTAGENA	COMEDOR: por comensal fijo diario comensales de tres días de comedor comensales mes alterno comensal día suelto TRANSPORTE	84,27.-€/mes 57,62.-€/mes 92,94.-€/mes 5,27.-€/día 45,00.-€/mes
SANTA JOAQUINA DE VEDRUNA	CARTAGENA	SEGURO ESCOLAR GABINETE PSICOPEDAGÓGICO FORMACIÓN RELIGIOSA	9,61.-€/curso 9,63.-€/curso 9,05.-€/curso
SANTA MARÍA MICAELA	CARTAGENA	SEGURO ESCOLAR GABINETE PSICOPEDAGÓGICO E.Prim. PASTORAL (Todos niveles)	11,80.-€/curso 6,38.-€/curso 2,87.-€/curso
LA VAGUADA	CARTAGENA- CANTERAS	TRANSPORTE COMEDOR SEGURO ESCOLAR GABINETE PSICOPEDAGÓGICO	67,50.-€/mes 4,50.-€/día 5,60.-€/año 25,00.-€/año
SAGRADO CORAZÓN	CARTAGENA- DOLORES, LOS		
SAN JUAN BOSCO	CARTAGENA- DOLORES, LOS	GABINETE PSICOPEDAGÓGICO E.I. GABINETE PSICOPEDAGÓGICO E.P. GABINETE PSICOPEDAGÓGICO CICLOS Y BACHILLERATO SEGURO ESCOLAR	44,54.-€/curso 14,60.-€/curso 30,37.-€/curso 7,93.-€/curso
EL BUEN PASTOR	CIEZA	TRANSPORTE: Hoya del Campo Ricote-Blanca-	876,45.-€/curso

NOMBRE	LOCALIDAD	SERVICIOS COMPLEMENTARIOS	PRECIOPRECIOS AUTORIZADOS
		Abarán Cieza COMEDOR	1.668,64.-€/curso 411,12.-€/curso 489,76.-€/curso
JUAN RAMÓN JIMÉNEZ	CIEZA		
CRISTO CRUCIFICADO	FORTUNA	COMEDOR	61.-€/mes
MADRE DE DIOS	LORCA		
CIUDAD DEL SOL	LORCA (Tercia)	TRANSPORTE: Ruta Nº 1. Águilas 2. Pulpi 3. Esparragal-Pto. Lumbreras 4. Lorca 1 viaje Lorca 2 viajes Lorca 4 viajes COMEDOR	75,00.-€/mes 75,00.-€/mes 60,00.-€/mes 28,50.-€/mes 57,00.-€/mes 68,00.-€/mes 85,00.-€/mes
SIGLO XXI	MAZARRÓN-PUERTO	TRANSPORTE: - 4 viajes -2 viajes COMEDOR: GABINETE PSICOPEDAGÓGICO: SEGURO ESCOLAR:	90,00.-€/mes 70,00.-€/mes 6,00.€/día 72,00.€/Curso 18,00.-€/curso
EL TALLER	MOLINA DE SEGURA	TRANSPORTE: Ruta 1 Ruta 2 COMEDOR GABINETE PSICOPEDAGÓGICO	48.-€/mes 54.-€/mes 82,50.-€/mes 1,60.-€/mes
SALZILLO	MOLINA DE SEGURA	SEGURO ASISTENCIA SEGURO RESPONSABILIDAD CIVIL TRANSPORTE ESCOLAR: Molina de Segura Pueblos COMEDOR ESCOLAR MERIENDA E. INFANTIL	13,89.-€/curso 0,86.-€/curso 55,50.-€/mes 83,00.-€/mes 4,31.-€/día 0,60.-€/día
VICENTE MEDINA	MOLINA DE SEGURA	COMEDOR ESCOLAR: Diario: Mensual:	80,00.-€/mes 60,00.-€/mes
SANTA CLARA	MULA	COMEDOR	3,50.-€/día
CRISTO REY	MURCIA	GABINETE PSICOPEDAGÓGICO SEGURO ESCOLAR	21,50.-€/curso 8,30.-€/curso
EL BUEN PASTOR	MURCIA	COMEDOR GABINETE PSICOPEDAGÓGICO SERVICIOS RELIGIOSOS SEGURO ESCOLAR	5,00.-€/día 19,00.-€/curso 5,67.-€/curso 8,24.-€/curso
ESCUELA EQUIPO	MURCIA	COMEDOR TRANSPORTE ESCOLAR	644,17.-€/curso 766,23.-€/curso
HERMA	MURCIA	COMEDOR	3,98.-€/día
JESÚS MARÍA	MURCIA	GABINETE PSICOPEDAGÓGICO SEGURO ESCOLAR SERVICIO RELIGIOSO	30,84.-€/curso 7,42.-€/curso 10,78.-€/curso
JOSÉ LOUSTAU	MURCIA	COMEDOR GABINETE PSICOPEDAGÓGICO PISCINA	4,02.-€/día 9,38.-€/mes 8,20.-€/trimestre
LA MERCED-FUENSANTA	MURCIA	SEGURO ACCIDENTES R.CIVIL SERVICIO RELIGIOSO GABINETE PSICOPEDAGÓGICO ACTIVIDADES DEPORTIVAS Y CULTURALES	9,87.-€/curso 13,10.-€/curso 14,13.-€/curso 15,90.-€/curso
MONTEAGUDO	MURCIA	TRANSPORTE: Ruta Nº1. Ciudad 2. Cartagena 3. Mar Menor y Torre-Pacheco 5. Cercanías 6. Urbanizaciones COMEDOR	43,62.-€/mes 82,88.-€/mes 92,62.-€/mes 72,24.-€/mes 74,13.-€/mes 100,85.-€/mes
NELVA	MURCIA	TRANSPORTE: Ruta Nº1. Ciudad 2. Cartagena 3. Mar Menor y Torre-Pacheco 5. Cercanías 6. Urbanizaciones	47,14.-€/mes 82,88.-€/mes 92,62.-€/mes 72,24.-€/mes 74,13.-€/mes

NOMBRE	LOCALIDAD	SERVICIOS COMPLEMENTARIOS	PRECIOPRECIOS AUTORIZADOS
		COMEDOR	100,85.-€/mes
NTRA. SRA. DE LA FUENSANTA	MURCIA	SEGURO ESCOLAR COMEDOR	89,38.-€/mes 11,00.-€/mes
PARRA	MURCIA	SEGURO ESCOLAR COMEDOR ESCOLAR	19,08.-€/curso 64,95.-€/mes
SAN BUENAVENTURA	MURCIA	SEGURO ESCOLAR GABINETE PSICOPEDAGÓGICO	12,40.-€/mes 72,00.-€/curso
SAN VICENTE FERRER	MURCIA	COMEDOR	4,29.-€/día
SANTA JOAQUINA DE VEDRUNA	MURCIA	COMEDOR	5,00.-€/día
TORRE SALINAS	MURCIA	COMEDOR GABINETE PSICOPEDAGÓGICO	3,77.-€/día 2,05.-€/mes
SAN JOSÉ	MURCIA- ALBERCA, LA	COMEDOR	4,53.-€/día
ANTONIO DE NEBRIJA	MURCIA-CABEZO DE TORRES	GABIENETE PSICOPEDAGÓGICO E.I.Y E.P. GABINETE PSICOPEDAGÓGICO E.S.O. SEGURO ESCOLAR TRANSPORTE MURCIA: Octubre, noviembre, febrero, marzo mayo Septiembre, junio Diciembre Enero Abril TRANSPORTE CERCANÍAS: Octubre, noviembre febrero, marzo, mayo Septiembre, junio Diciembre Enero Abril COMEDOR E.INFANTIL: Octubre, noviembre, febrero, marzo, mayo Septiembre, junio Diciembre Enero Abril COMEDOR E.PRIMARIA Y SECUNDARIA: Octubre, noviembre, febrero, marzo, mayo Septiembre, junio Diciembre Enero Abril	41,50.-€/año 54,00.-€/año 10,00.-€/año 87,15.-€/mes 65,51.-€/mes 57,10.-€/mes 69,72.-€/mes 43,87.-€/mes 63,11.-€/mes 47,48.-€/mes 41,17.-€/mes 50,49.-€/mes 31,55.-€/mes 108,18.-€/mes 84,14.-€/mes 72,12.-€/mes 90,15.-€/mes 54,09.-€/mes 96,16.-€/mes 72,12.-€/mes 63,11.-€/mes 78,13.-€/mes 48,08.-€/mes
DON BOSCO	MURCIA-CABEZO DE TORRES	SEGURO ESCOLAR	8,00.-€/Curso
CENTRO DE ESTUDIOS VISTABELLA	MURCIA-ERA ALTA	TRANSPORTE COMEDOR	64,00.-€/mes 67,00.-€/mes
LA MILAGROSA	MURCIA- ESPINARDO	COMEDOR GABINETE PSICOPEDAGÓGICO SEGURO ESCOLAR	60,10.-€/mes 6,61.-€/curso 7,81.-€/curso
NTRA. SRA. DE LA CONSOLACIÓN	MURCIA- ESPINARDO	GABINETE PSICOPEDAGÓGICO SEGURO ESCOLAR COMEDOR TRANSPORTE	17,05.-€/curso 13,03.-€/curso 74,79.-€/curso 47,51.-€/curso
SAN JOSÉ	MURCIA- ESPINARDO	TRANSPORTE COMEDOR GABINETE PSICOPEDAGÓGICO RESIDENCIA	57,50.-€/mes 79,69.-€/mes 15,03.-€/mes 478,17.-€/mes
SEVERO OCHOA	MURCIA-GARRES, LOS	COMEDOR ESCOLAR	72,00.-€/mes
LUIS VIVES	MURCIA- NONDUERMAS	TRANSPORTE: 2 Viajes 4 Viajes COMEDOR E. INFANTIL COMEDOR E.P. Y E.S.O.	76,63.-€/mes 70,50.-€/mes
SAN VICENTE FERRER	MURCIA-PALMAR, EL	COMEDOR	63,11.-€/mes
MARCO	MURCIA-PUENTE TOCINOS		
LA SANTA CRUZ	MURCIA- SANGONERA LA VERDE	COMEDOR	3,00.-€/día
CRISTO CRUCIFICADO	MURCIA-SANTO	TRANSPORTE	49,04.-€/mes

NOMBRE	LOCALIDAD	SERVICIOS COMPLEMENTARIOS	PRECIOPRECIOS AUTORIZADOS
	ANGEL	COMEDOR	55,17.-€/mes
AIDEMAR	SAN JAVIER	COMEDRO TRANSPORTE TRANSPORTE/COMEDOR	364,32.-€/curso 582,81.-€/curso 947,13.-€/curso
NTRA. SRA. DEL CARMEN	UNIÓN, LA	GABINETE PSICOPEDAGÓGICO SEGURO ESCOLAR	12,29.-€/curso 5,26.-€/curso
SAN FRANCISCO DE ASIS	YECLA	COMEDOR	4,60.-€/día
VIRGEN DE LA ESPERANZA	YECLA	COMEDOR TRANSPORTE	2,45.-€/día 1,23.-€/día

CENSO DE ASOCIACIONES DE MADRES Y PADRES DE ALUMNOS, ASOCIACIONES DE ALUMNOS Y FEDERACIONES DE A.M.P.A.S. Y DE ASOCIACIONES DE ALUMNOS.

Existen Censos de ASOCIACIONES DE MADRES Y PADRES DE ALUMNOS, ASOCIACIONES DE ALUMNOS, FEDERACIONES DE AMPAS Y FEDERACIONES DE ASOCIACIONES DE ALUMNOS

Durante el año 2002 se censaron 26 nuevas Asociaciones de madres y Padres de Alumnos, 1 Federaciones de AMPAS y 1 Confederación de AMPAS.

El total de Asociaciones acabado el año 2002 fue el siguiente:

A.M.P.A.S.	440
ASOCIACIONES DE ALUMNOS	113
FEDERACIONES DE A.M.P.A.S	16
FEDERACIONES DE ASOCIACIONES DE ALUMNOS	5
CONFEDERACIÓN DE AMPAS	1

Se sigue con el mantenimiento y actualización de la página creada en internet, con el fin de que todos los interesados puedan acceder tanto a la comprobación o consulta de los datos de todas las Asociaciones censadas, como a la normativa necesaria para formar una asociación, finalidades, utilización de locales, modelos orientativos de estatutos, de solicitud de inscripción en el censo de asociaciones, etc..

Las Asociaciones de Madres y Padres de Alumnos/as (AMPAS) son organizaciones reconocidas dentro del proceso educativo (artº 5º LODE y R.D. 1533/86). Dichas organizaciones garantizan la libertad de éstos, a asociarse para colaborar y participar así, en las tareas educativas del Centro de Enseñanza al que asistan sus hijos. A estos efectos, cuenta con la ayuda de sus maestros y profesores.

Se constituyen en todos los centros docentes públicos o privados de enseñanza.

Las Asociaciones de Alumnos son organizaciones reconocidas y reguladas dentro del proceso educativo (Artº 7 de la LODE y Real Decreto 1532/86).

En ellas los alumnos de un mismo centro educativo se unen para lograr unos fines e integrarse más activamente en la comunidad escolar, logrando así, estar más informados, reivindicar sus derechos y colaborar en la obtención de una mejor calidad de enseñanza.

Las Asociaciones de Alumnos se pueden constituir en centros docentes públicos o privados de enseñanzas de Educación Secundaria, Formación Profesional y Bachillerato.

Todas estas Asociaciones podrán federarse en el nivel local o en ámbitos territoriales más amplios, así como confederarse.

Y todas ellas se regirán por la LODE y el citado Real Decreto, y por lo que establezca en sus propios estatutos.

Sección de Gestión de Conciertos Educativos.

A continuación se relaciona el gasto derivado de la Gestión de Conciertos Educativos durante el ejercicio económico de 2002:

CONCEPTOS	EUROS
NÓMINA PAGO DELEGADO	34.684.064,77
MÓDULO INTEGRO COOPERATIVAS	15.046.326,07
SEGURIDAD SOCIAL	14.652.148,53
R.E.T.A. Y S.E.R.A.S.	609.953,74
I.R.P.F.	4.029.087,42
SUSTITUCIONES	791.289,12
OTROS GASTOS Y PER. COMPL.	11.634.712,88
TOTAL	81.447.582,53

SERVICIO DE PLANIFICACIÓN**Negociado de Planificación.****PROCESO DE ADMISION DE ALUMNOS CURSO 2002-2003**

La Ley Orgánica 8/1985, reguladora del Derecho a la Educación, estableció los principios generales que habían de regular la admisión de alumnos en los Centros sostenidos con fondos públicos, de Educación Infantil, Educación Primaria y Educación Secundaria. Los sucesivos desarrollos de la antes referida Ley Orgánica, en lo concerniente a la libertad de elección de centro y a los criterios de admisión de alumnos, se plasmaron en el Real Decreto 2375/1985, de 18 de diciembre, en la Orden de 9 de marzo de 1989, en el Real Decreto 377/1993, de 12 de marzo, y en la Orden de 1 de abril de 1993, modificada por la de 21 de marzo de 1994. A la vista de la experiencia obtenida en la aplicación de las normas hasta ahora vigentes, se procedió a dictar nueva ordenación de la admisión de alumnos que se plasmó en el Real Decreto 366/1997 de 14 de marzo (B.O.E. del 15) que regula el régimen de elección de centro educativo y la Orden Ministerial de 26 de marzo de 1997 (B.O.E. del 1 de abril), que regula el procedimiento para la elección de centro educativo y la admisión de alumnos en centros sostenidos con fondos públicos de Educación Infantil, Educación Primaria y Educación Secundaria.

Orden de 8 de mayo de 2000 (B.O.R.M. del 20 de Junio). Orden de 12 de marzo de 2002 (B.O.R.M. del 16 de marzo). Orden de 3 de mayo de 2002 (BORM de 18 de Mayo). Orden de 20 de mayo de 2002 (B.O.R.M. del 19 de junio)

La aplicación de las citadas disposiciones ha afectado al proceso de admisión de los siguientes alumnos en la Región:

Alumnos de 3 años en centros públicos y concertados	12.806
Alumnos de 4 años en Centros Públicos y concertados	12.675
Alumnos de 1º curso de Educación Primaria públicos y concertados	13.088
Alumnos de Ciclos Formativos II y III	10.950
Alumnos de 3º curso de E.S.O. en centros públicos y concertados.	17.978
Alumnos de 1º curso de E.S.O. en centros públicos y concertados.	10.486
Alumnos de 1º de B.LOGSE públicos y concertados	11.243
Total.	89.226

Para el logro de la escolarización de dichos alumnos se han dictado las siguientes Instrucciones:

Instrucciones de la Dirección General de Centros, Ordenación e Inspección Educativa para el proceso de reserva de plaza de los alumnos de Educación Primaria en centros sostenidos con fondos públicos, en I.E.S. a los que están adscritos para el curso 2002-2003, de fecha 31-01-2002.

Instrucciones complementarias de la dirección General de Centros, Ordenación e Inspección Educativa de fecha 04-03-2002, para el proceso de reserva de plaza en:

- Institutos y Secciones que no modifican su situación de implantación.
- Institutos de nueva creación.
- Institutos que tenían implantadas enseñanzas de Primer Ciclo de E.S.O. y que reciben nuevos Centros de Educación Primaria para este Ciclo.
- Institutos que implantan primer ciclo de Educación Secundaria.

Instrucciones del Director General de F.P. Innovación y Atención a la Diversidad y del Director General de Centros, Ordenación e Inspección Educativa para el procedimiento de admisión de alumnos en centros sostenidos con fondos públicos de Educación Infantil, Educación Primaria, Educación Especial y Educación Secundaria para el curso 2002-2003 de fecha 22 de Marzo de 2002 y aclaraciones a las mismas de fecha 25 de abril de 2002 del Director General de Centros, Ordenación e Inspección Educativa.

ESTABLECIMIENTO DE COMISIONES DE ESCOLARIZACIÓN

OBJETIVOS

Facilitar el desarrollo del proceso de admisión del alumnado en centros sostenidos con fondos públicos tanto en su periodo ordinario como extraordinario, en cada municipio y/o localidad .

NORMATIVA

Las Comisiones de Escolarización ejercerán las funciones contenidas en el artículo 13 del R.D. 366/1997, de 14 de marzo y apartado Séptimo de la Orden de 26 de marzo de 1997 y Orden de 22 de marzo de 2002, de la Consejería de Educación y Cultura por la que se regula el proceso de escolarización de alumnos extranjeros con necesidades educativas especiales derivadas de situaciones sociales o culturales desfavorecidas.

Se constituyen 76 COMISIONES DE ESCOLARIZACIÓN que afectaron a los siguientes municipios o localidades:

Comisiones de Escolarización de Infantil y Primaria de:	Abanilla
	Abarán
	Aguilas
	Alcantarilla
	Los Alcázares
	Alguazas
	Alhama de Murcia
	Archena
	Beniel
	Blanca
	Bullas
	Calasparra
	Caravaca de la Cruz
	Cartagena
	Cehegín
	Ceutí
	Cieza
	Fortuna
	Fuente Álamo
	Jumilla
	Lorca
	Lorquí
	Mazarrón
	Molina de Segura
	Moratalla
	Mula
	Murcia 1
	Murcia 2
	La Alberca
	Beniaján
Cabezo de Torres	
Era Alta	

	Javalí Nuevo
	Media Legua-Nondermas
	El Palmar
	Puente Tocinos
	El Raal
	Sangonera la Seca
	Sangonera la Verde
	Santo Angel
	Torreagüera
	Puerto Lumbreras
	San Javier
	San Pedro del Pinatar
	Santomera
	Torre Pacheco
	Torres de Cotillas
	Totana
	La Unión
	Yecla
Comisiones de Escolarización de ESO/Bachillerato de:	Águilas
	Alcantarilla
	Alhama de Murcia
	Archena
	Blanca
	Caravaca de la Cruz
	Cartagena
	Cehegín
	Cieza
	Lorca
	Jumilla
	Mazarrón
	Molina de Segura
	Moratalla
	Mula
	Murcia
	El Palmar
	San Javier
	San Pedro del Pinatar
	Torre Pacheco
	Totana
	La Unión
	Yecla
Comisión de FP/CGM	Murcia Región
Comisión de CFGS	Murcia Región

De conformidad con la normativa vigente, las Comisiones de escolarización están compuestas del siguiente modo:

- Presidente.
- Un representante de Ayuntamiento respectivo.
- El Director de un centro público de los incluidos en el ámbito territorial en que actúe la Comisión.
- Titular de un centro concertado de los incluidos en el ámbito territorial en que actúe la Comisión.
- Dos representantes, uno por los centros públicos y otro por los centros concertados de las Asociaciones o Confederaciones de padres de alumnos propuestos por las organizaciones de padres de alumnos más representativas.

- Un Inspector de Educación.
- Un funcionario de la Dirección Provincial.
- Un Orientador de los Equipos de Orientación Educativa y Psicopedagógica de la zona correspondiente, designado por la Dcón. Gral. de Formación Profesional e Innovación y Atención a la Diversidad.

DESCRIPCIÓN DEL TRABAJO REALIZADO

Petición de designación de representantes a:

- Ayuntamientos
- Confederación Española de Centros de Enseñanza y Asociación Provincial de Educación y Gestión
- Federación de APAS de Abarán
- Federación de APAS de Caravaca de la Cruz
- Federación de APAS de la Comarca del Mar Menor
- Federación de APAS de Cartagena
- Federación de APAS de la Región de Murcia
- Federación de APAS del Municipio de Murcia
- Federación Local de APAS de Lorca
- Federación de APAS de Lorca Sur
- CONCAPA Región de Murcia
- Federación de APAS de Cooperativas de Enseñanza
- Federación de APAS de Centros Educativos de Murcia
- Servicio de Inspección Educativa
- Dirección General de FPIAD

Una vez designados los representantes en cada una de las Comisiones, se procede a redactar los escritos de nombramiento de cada uno de los miembros para su firma por el Director General de Centros, Ordenación e Inspección Educativa. Realizada ésta, se envían a sus destinatarios y se comunica la composición de las diferentes Comisiones a, los presidentes de las mismas, los Ayuntamientos, Servicio de Inspección Educativa y Dirección General de F. P. Innovación y Atención a la diversidad.

Se han tramitado, un total de 920 escritos referidos a las Comisiones de Escolarización.

ENSEÑANZA SECUNDARIA.

ADSCRIPCIONES Y RESERVA DE PLAZA

OBJETIVOS

Al objeto de garantizar a los alumnos la debida continuidad en las etapas de educación obligatoria, todo colegio público de Educación Primaria está adscrito, a efectos de escolarización, al menos a un Instituto de Educación Secundaria. Debe tenerse en cuenta para

ello, el número de IES de la zona y la capacidad de estos centros, así como las condiciones de distribución geográfica y de desplazamiento de los alumnos.

NORMATIVA

Artículo 8 del Real Decreto 366/1997 de 14 de marzo (B.O.E. del 15).

Apartado Cuarto de la O.M. de 26 de Marzo de 1997 (B.O.E. del 1 de abril).

Instrucciones del Director General de Centros, Ordenación e Inspección Educativa de fecha 31 de enero de 2002

Instrucciones complementarias de fecha 4 de marzo de 2002 del Director General de Centros, Ordenación e Inspección Educativa

DESCRIPCIÓN DEL TRABAJO REALIZADO

Conforme a la normativa vigente el Director General de Centros, Ordenación e Inspección Educativa ha dictado resoluciones de adscripción que afectan a 73 Colegios Públicos y Concertados y a un total de 24 Institutos de Educación Secundaria que incorporan o amplían el primer ciclo de E.S.O. el próximo curso 2002-2003.

OFERTA DE GRUPOS EN I.E.S.

NORMATIVA

Resoluciones de la Dirección General de Centros, Ordenación e Inspección Educativa de fecha 5 de Marzo y 10 de abril estableciendo el número de grupos de E.S.O. en cada uno de los Institutos de Educación Secundaria en los niveles de acceso y resto de niveles así como en Bachillerato.

DESCRIPCIÓN DEL TRABAJO REALIZADO

Se han tramitado 200 escritos a Institutos de Educación Secundaria, comunicando grupos de E.S.O. y de Bachillerato así como puestos a ofertar.

Zonificaciones:

Se dicta Resolución de 3 de abril de la dirección General de Centros, Ordenación e Inspección Educativa, estableciendo las zonas de los centros concertados que imparten Educación Secundaria a efectos de admisión para enseñanzas de Bachillerato, y Resolución complementaria de 22 de abril.

Se tramitan un total de 150 escritos a los centros e I.E.S. afectados.

Programa Bilingüe Francés-Español

De conformidad a la Resolución conjunta de las Direcciones Generales de Formación Profesional, Innovación Educativa y Atención a la Diversidad, y la de Centros, Ordenación e Inspección Educativa, la cual establece la organización y funcionamiento del programa bilingüe español – francés, para el curso 2002/2003 la Dirección General de Centros, Ordenación e Inspección Educativa dicta Resoluciones de fechas 7 y 14 de marzo determinando el número de grupos y la zona de influencia de cada centro a los efectos de la admisión de alumnos al mencionado programa. Afecta a los siguientes centros:

- IES ALFONSO ESCAMEZ de ÁGUILAS
- IES SAN JUAN DE LA CRUZ de CARAVACA DE LA CRUZ
- IES BEN ARABI de CARTAGENA
- IES PRÍNCIPE FELIPE de CEUTÍ
- IES LOS ALBARES de CIEZA
- IES PRÍNCIPE DE ASTURIAS de LORCA
- IES VEGA DEL TÁDER de MOLINA DE SEGURA
- IES MIGUEL DE CERVANTES de MURCIA
- IES MAR MENOR de SAN JAVIER
- IES JUAN DE LA CIERVA de TOTANA
- IES JOSE LUIS CASTILLO PUCHE de YECLA
- IES MARIANO BAQUERO de MURCIA

En total se hacen 13 comunicaciones.

EDUCACION INFANTIL, PRIMARIA Y E. ESPECIAL.

El proceso de admisión de alumnos en centros sostenidos con fondos públicos de educación infantil y primaria y educación secundaria se realiza de acuerdo con las normas vigentes establecidas en el Real Decreto 366/1997, de 14 de marzo (BOE del 15) y en la Orden de 26 de marzo de 1997 (BOE del 1 de abril), completadas por las Instrucciones que encada momento se dictan por la Dirección General de Centros, Ordenación e Inspección Educativa, y la Dirección General de Formación Profesional, Innovación y Atención a la Diversidad.

Alumnos que están sujetos al proceso ordinario de admisión:

- Los que inicien enseñanzas en un centro sostenidos con fondos públicos.
- Los que cambien de un centro a otro para cursar un determinado nivel educativo.
- Los que elijan un centro de Educación Secundaria distinto de aquél en el que hubiera obtenido reserva de plaza.
- Los que no obtengan certificación de reserva de plaza por no existir vacantes suficientes en los centros de Educación Secundaria a los que están adscritos.
- Los que cambien de etapa educativa dentro de un mismo centro o recinto escolar, estando acogidas las dos etapas a distinto régimen económico.

Alumnos que no están sujetos al proceso ordinario de admisión de alumnos:

- Los que cambien de etapa educativa dentro de un mismo centro o recinto escolar, estando acogidas las dos etapas a mismo régimen económico.

- Los alumnos de los centros de Educación Primaria a los que se les certificó haber obtenido reserva de plaza en alguno de los centros adscritos a efectos de escolarización salvo que deseen ser admitidos en un centro distinto al obtenido por adscripción.

Para la puesta en marcha del proceso de admisión del curso 2003-2004 se han llevado a cabo las siguientes actuaciones:

- Zonificaciones: Artículo 9 del Real Decreto 366/1997, de 14 de marzo (B.O.E. del 15) y O.M. de 26 de marzo de 1997 (B.O.E. del 1 de abril), apartado Tercero puntos 1, 2, y 3.

Comunicaciones de zonas nuevas o modificadas que afectan a los siguientes centros:

- Zona de influencia de Santo Angel (Murcia). C.P. Santo Angel.
- Zona de influencia de San Pedro del Pinatar. E.E.I nº 1., C.P. Los Antolinos. C.P. Las Esperanzas
- Zona de influencia de Murcia. C.P. nº 35

- Resoluciones comunicando la apertura del plazo de admisión, normativa del curso y estableciendo la ratio para los cursos de acceso al sistema educativo: 530.

- Resoluciones autorizando aumento de ratio: 111.

- Centros Concertados, solicitudes de escolarización autorizadas, por encima de la ratio establecida 60

- Centros Concertados, escolarizaciones no autorizadas: 15

RECLAMACIONES. Conforme a lo dispuesto en el artículo 14 del R.D. 366/1997 de 14 de marzo (B.O.E. del 15), los acuerdos y decisiones sobre admisión de alumnos de los consejos Escolares de los centros públicos y de las Comisiones de escolarización podrán ser objeto de recurso ordinario ante los directores provinciales del Ministerio de educación y cultura, cuya resolución pondrá fin a la vía administrativa., este departamento ha llevado a cabo las siguientes actuaciones:

- Expedientes de reclamación: 30
- Resoluciones estimadas: 4
- Resoluciones desestimadas: 26
- N.R.I petición informe y remisión de solicitudes 90

Todas estas resoluciones fueron comunicadas a los reclamantes, a las Comisiones de Escolarización respectivas y a los centros afectados.

PROGRAMACIÓN DE LAS NECESIDADES DE MOBILIARIO Y MATERIAL DIDÁCTICO DE LOS CENTROS PÚBLICOS.

Dentro de las funciones atribuidas al Negociado de Planificación se han llevado a cabo con respecto al equipamiento de los centros docentes las siguientes actuaciones:

Para la preparación de los respectivos expedientes, se llevan a cabo las siguientes actuaciones previas:

- Preparación de características técnicas.
- Valoración de las adjudicaciones de mobiliario y material didáctico

EQUIPAMIENTO 2002

Comunicaciones a centros de material y mobiliario adjudicado	225
Escritos de redistribución de mobiliario	65
Registro solicitudes de material y mobiliario de Educación Infantil, Primaria, IES y demás enseñanzas	317

PREPARACIÓN DE EXPEDIENES DE EQUIPAMIENTO PARA SU POSTERIOR CONTRATACIÓN

DENOMINACIÓN EXPEDIENTE	IMPORTE
MATERIAL DIDÁCTICO INFANTIL Y PRIMARIA	194.508,00 €
EQUIPO DIDÁCTICO SECUNDARIA	240.000,00 €
MOBILIARIO IES BARRIO PERAL	59.384,60 €
MOBILIARIO IES DE ARCHIVEL	46.272,47 €
MOBILIARIO IES DIEGO TORTOSA	67.897,12 €
MOBILIARIO IES SANGONERA	59.384,60 €
MOBILIARIO IES VICENTE MEDINA	63.732,75 €
MOBILIARIO IES DE ALQUERÍAS	67.897,12 €
MOBILIARIO IMPLANTACIÓN	254.444,57 €
MOBILIARIO EDUCACIÓN INFANTIL Y PRIMARIA	138.954,55 €
FOTOCOPIADORAS	19.758,67 €
DUPLICADORAS	14.066,16 €
CM MATERIAL DEPORTIVO IES 02/02	11.758,00 €
CONTRATO MENOR HAMAQUITAS	1.291,78 €

DENOMINACIÓN EXPEDIENTE	IMPORTE
INFORMÁTICA SECRETARIA	15.320,91 €
INFORMATICA AULAS TECNOLOGÍA	178.515,37 €
MOBILIARIO CENTRALIZADO	85.532,60 €
PIZARRAS PAUTADAS	10.395,00 €
UTILLAJE IES	60.206,16 €
	1.589.320,43 €

SERVICIO DE PROMOCIÓN EDUCATIVA**Sección de Becas y Títulos.**

BECAS (CURSO 2001-2002)

La expansión de la educación ha supuesto un avance hacia la igualdad de oportunidades, posibilitando el acceso y continuidad en los estudios no obligatorios a quienes, demostrando aptitudes, carezcan de medios económicos, a través de una política de becas y ayudas al estudio.

La Ley Orgánica 1/1990, de 3 de octubre, de Ordenación General del Sistema Educativo, establece en su capítulo V el desarrollo de acciones dirigidas a hacer efectivo el principio de igualdad.

Por otra parte, la Ley Orgánica 10/2002, de 23 de diciembre, de Calidad de la Educación, formula en su Título Preliminar, los principios básicos que fundamenta las medidas en ella contenidas para elevar la calidad de la educación, entendiéndose que todas se sustentan, por una parte en el reconocimiento de los derechos y deberes que asisten a los alumnos y a los padres y, por otra, en la garantía de las condiciones básicas de igualdad en el ejercicio del derecho a la educación, derecho que debe asegurarse, entre otras medidas, con un sistema de becas y ayudas que supere los obstáculos de orden económico que impidan o dificulten su ejercicio.

Entre dichas actuaciones, el Ministerio de Educación Cultura y Deporte convoca anualmente becas y ayudas al estudio en el marco de una política de compensación de desigualdades que facilite a todos los alumnos el acceso a la educación, sin otras limitaciones que las derivadas de la vocación y aptitudes personales.

La Comunidad Autónoma, una vez asumidas las competencias educativas (Real Decreto 938/1999, de 4 de junio), gestiona a través de la Consejería de Educación y Cultura las becas y ayudas al estudio para niveles no universitarios comprendidas en las convocatorias de carácter estatal.

La gestión de becas y ayudas al estudio para el curso 2001/2002 ha supuesto el desarrollo de las siguientes tareas:

1) Elaboración y envío a los centros de las instrucciones para la tramitación de las solicitudes de beca de las siguientes convocatorias:

a) Orden de 18 de junio de 2001 (B.O.E. 29 de junio de 2001) por la que se convocan ayudas para adquisición de libros de texto y material didáctico complementario, para el curso académico 2001/2002.

b) Orden de 18 de junio de 2001 (B.O.E. 29 de julio de 2001) por la que se convocan becas y ayudas al estudio de carácter general, para el curso académico 2001/2002, para alumnos de niveles postobligatorios no universitarios y para universitarios que cursan estudios en su Comunidad Autónoma.

c) Resolución de 20 de junio de 2001 (B.O.E. 29 de junio de 2001) de la Secretaría de Estado de Educación y Universidades, por la que se convocan ayudas para el segundo ciclo de Educación Infantil para el curso 2001/2002.

d) Orden de 18 de junio de 2001 (B.O.E. de 29 de junio de 2001) por la que se convocan becas de movilidad para el curso 2001/2002 para los alumnos universitarios que cursan estudios fuera de su Comunidad Autónoma.

- e) Resolución de 20 de junio de 2001 (B.O.E. 29 de junio de 2001) de la Secretaría de Estado de Educación y Universidades, por la que se convocan ayudas para alumnos con necesidades educativas especiales para el curso 2001/2002.
- 2) Recepción, comprobación y registro de las remesas de solicitudes de becas enviadas por los centros.
 - 3) Revisión de las solicitudes y reclamación de documentación a los interesados o bien, la devolución a los centros para su correcta cumplimentación por parte de éstos.
 - 4) Baremación y procesamiento de las solicitudes
 - 5) Información y tramitación de expedientes instruidos de los que se derive la obligación de reintegrar las cantidades percibidas.
 - 6) Convocatoria y desarrollo de las tareas propias de la Comisión Regional de Promoción Educativa.
 - 7) Envío a la Subdirección General del Tratamiento de la Información del Ministerio de Educación, Cultura y Deporte de las propuestas de concesión de beca.
 - 8) Notificación a los interesados de las propuestas de resolución denegatorias.
 - 9) Tramitación de las alegaciones formuladas por los interesados solicitando la concesión o el aumento de cuantía de la beca.
 - 10) Tramitación de los recursos presentados por los interesados.
 - 11) Información a los centros sobre becas para alumnos que inician sus estudios en la Universidad, en colaboración con la Dirección General de Universidades (Resolución de 12 de febrero de 2002, de la Secretaría de Estado de Educación y Universidades, por la que se convocan becas para los alumnos que vayan a iniciar los estudios universitarios en el curso 2002/2003)
 - 12) Coordinación con las tres Universidades de la Región a efectos de intercambio de información relevante para la tramitación de la convocatoria de becas y ayudas al estudio de carácter general.

GESTION DE BECAS CURSO 2001/2002

Número de solicitudes tramitadas	51.010
N.º de escritos remitidos pidiendo documentación adicional a los interesados	1.750
N.º de denegaciones comunicadas	3.530
N.º de recursos tramitados	300

El mayor número de solicitudes denegadas en la convocatoria general se ha producido en el nivel de Bachillerato LOGSE, con un total de 1.176 denegaciones, lo que supone un 34'5% del total, siendo las causas más frecuentes el insuficiente rendimiento académico con un 45% (tener más asignaturas o créditos pendientes de los que autoriza la convocatoria o no alcanzar la nota media exigida en ella) y por superar los umbrales máximos de renta y/o patrimonio un 38'5%.

En la convocatoria de Educación Infantil han sido denegadas un 39,5% de las ayudas solicitadas, siendo el motivo de mayor incidencia el superar la renta establecida (68%).

En la convocatoria de ayuda de libros y material didáctico tanto en Educación Primaria como en Educación Secundaria Obligatoria se han denegado un 9,6% de las solicitudes realizadas, siendo el motivo más frecuente de denegación el superar los niveles de renta (40%).

NUMERO DE SOLICITUDES EN LAS DISTINTAS CONVOCATORIAS CURSO
2001/2002

CONVOCATORIA	LEGISLACIÓN	TOTAL SOLICITUDES
GENERAL (BACHILLERATO, CICLOS FORMATIVOS, ENS. ARTÍSTICAS, etc.)	Orden de 18 de junio de 2001 (B.O.E. del 29 de julio 2001)	8.906
MOVILIDAD	Orden de 18 de junio de 2001 (29 de junio de 2001)	40
LIBROS Y MATERIAL DIDÁCTICO (Educación Primaria y E.S.O.)	Orden de 18 de junio de 2001 (B.O.E.29 de junio de 2001)	39.395
EDUCACIÓN INFANTIL	Resolución de 20 de junio de 2001 (B.O.E. 29 de junio de 2001)	1.098
EDUCACIÓN ESPECIAL	Resolución de 20 de junio de 2001 (B.O.E. 29 de junio de 2001)	1.571
TOTAL		51.010

AYUDAS PARA LIBROS Y MATERIAL DIDÁCTICO.

El Ministerio de Educación, Cultura y Deporte viene convocando desde el curso 1997/1998 ayudas para la adquisición de libros de texto y otro material didáctico complementario para los niveles obligatorios de la enseñanza. Para el curso 2001/2002 se convocaron para toda España la cantidad de 650.000 ayudas, de las cuales se han concedido a la Región de Murcia 35.613.

La Orden de ésta convocatoria atribuía al Presidente del Consejo Escolar una serie de funciones relativas a la comprobación de que las solicitudes estuviesen correctamente cumplimentadas, la certificación de la concurrencia de circunstancias familiares específicas que dan derecho preferente a la concesión de la ayuda, así como la clasificación de las solicitudes en los grupos siguientes:

- Solicitudes de alumnos de renovación.
- Solicitudes de alumnos con alguna circunstancia que da derecho preferente para la concesión de la ayuda.
- Las restantes solicitudes que cumplen los requisitos de la convocatoria.
- Las solicitudes que no cumplen los requisitos de la convocatoria, por no haber aportado la documentación necesaria después de haber sido requerida y trascurrido el plazo para presentarla, o por haber sido presentada fuera de plazo.

Con el fin de facilitar la correcta tramitación de las solicitudes por parte de los centros se le remitió a éstos, con carácter urgente, un primer escrito de fecha 12 de julio de 2001 al que se adjuntaba una copia de la Orden de convocatoria (B.O.E. 29 junio de 2001) y las Instrucciones de la Consejería de Educación, que desarrollaba el contenido de la convocatoria en aspectos de la tramitación de las solicitudes y de las funciones atribuidas a los Presidentes de los Consejos Escolares.

Posteriormente, con el fin de garantizar la correcta comprobación del cumplimiento de los requisitos económicos y la clasificación de las solicitudes en los grupos establecidos, se elaboró por el Servicio de Gestión Informática un programa que permitiese realizar simultáneamente la clasificación y grabación de las solicitudes para su posterior envío a la unidad de Becas de la Consejería, lo que facilitaba el poder cumplir el plazo fijado por la Orden de convocatoria para remitir vía telemática las solicitudes seleccionadas a la Subdirección General de Tratamiento de la Información.

NUMERO DE AYUDAS DE LIBROS Y MATERIAL DIDÁCTICO

Número de ayudas solicitadas	39.395
Número de ayudas tramitadas con propuesta de concesión	39.209
Número de ayudas concedidas	35.613

IMPORTE DE AYUDAS DE LIBROS Y MATERIAL DIDACTICO CONCEDIDAS

NIVEL EDUCATIVO	Número	Importe/Euros
EDUCACIÓN PRIMARIA	23.105	1.735.878'65
EDUCACIÓN SECUNDARIA	12.508	939.726,04
TOTAL	35.613	2.675.604,69

RESUMEN GENERAL DE BECAS CONCEDIDAS Y DENEGADA E IMPORTESCURSO 2001/2002

CONVOCATORIA	NÚMERO BECAS CONCEDIDAS	IMPORTE /EUROS	DENEGADAS	TOTAL
Educación Infantil	664	333.228,40	434	1.098
F. Profesional Segundo Grado	100	77.650,58	61	161
C. Formativos Grado Medio	750	523.757,56	637	1.387
C. Formativos Grado Superior	1.441	1.263.184,37	528	1.969
Bachillerato	3.281	2.841.676,58	1.176	4.457
Otros Estudios	603	269.432,18	329	932
Movilidad	27	60.948,65	13	40
Educación Especial	1.344	934.100,69	227	1.571
Educ. Primaria	23.105	1.735.878,65	2.479	25.584
Educ. Secundaria	12.508	939.726,04	1.303	13.811
Total	43.823	8.979.583,70	7.187	51.010

GESTIÓN DE TÍTULOS.

El Real Decreto 938/1999, de 4 de junio, sobre traspaso de funciones y servicios de la Administración del Estado a la Comunidad Autónoma de la Región de Murcia en materia de enseñanza no universitaria, establece entre las funciones que se traspasan las de expedición de los títulos académicos y profesionales correspondientes a las enseñanzas establecidas por la Ley Orgánica 1/1990, de 3 de octubre, de Ordenación General del Sistema Educativo, así como la organización y gestión del Registro de Títulos de la Comunidad Autónoma.

De acuerdo con ello, nuestra Consejería ha expedido los primeros títulos tras la entrada en vigor del Decreto nº 129/2002, de 25 de octubre, por el que se crea y regula el registro de títulos académicos y profesionales no universitarios de la Comunidad Autónoma de la Región de Murcia, y se regula el procedimiento para su expedición.

NIVEL	EXPEDIDOS AÑO 2002		EN TRÁMITE
	MEC	CONSEJERÍA	
Graduado Escolar	2.181	0	3.052
Certificado de Escolaridad	43	0	2
F.P.I	4.756	0	2.067
F.P.II	1.889	0	320
B.U.P.	3.184	0	504
E. Artísticas L.G.E.	186	0	53
Idiomas L.G.E.	0	0	0
Graduado ESO	627	15.167	6.043
Bachillerato LOGSE	278	6.481	3.695
Técnico	27	2.396	814
Técnico Superior	68	2.563	639
E. Artísticas (LOGSE)	1	125	33
Idiomas LOGSE	9	820	152
Subtotal	13.249	27.552	17.374
Total		40.801	17.374

La gestión para la expedición de títulos académicos que se lleva a cabo en la Consejería comprende las siguientes tareas:

- Gestión económico-administrativa para la contratación de la empresa encargada de la impresión de los títulos expedidos por la Consejería.

- Recepción de las propuestas de expedición formuladas por los centros y comprobación de que cumplen los requisitos para su tramitación.

- Procesamiento informático de las propuestas de expedición y envío por medios telemáticos a la Subdirección General de Tratamiento de la Información de los datos relativos a los títulos que expide el M.E.C.D., o a la empresa contratada para la impresión de los que expide la Consejería.

- Recepción de las remesas de títulos expedidos y comprobación de éstas para detectar posibles omisiones y errores de impresión o de otro tipo.

- Separación por centros educativos y libros de registro, sellado de títulos y comunicación a los centros para que procedan a su retirada.

- Subsanación de errores de impresión o de datos y tramitación de duplicados por error o pérdida de originales.

- Registro y entrega a los interesados de títulos remitidos por otras Consejerías o Universidades y devolución de resguardos de entrega.

- Expedición de certificaciones de posesión de títulos, reconocimiento de equivalencias, etc.

ENTREGA DE TÍTULOS DE OTRAS PROVINCIAS.	
Títulos recibidos	29
Títulos entregados	23

SOLICITUDES DE CERTIFICACIONES TRAMITADAS	
Certificaciones expedidas	140
Certificaciones denegadas	18

Sección de Servicios Complementarios.

RESUMEN ANUAL DEL GASTO REALIZADO

CONCEPTO	IMPORTE
Transporte escolar	10.573.573,36
Contratos (15.04.422].223.00)	10.485.104,36
Ayudas individualizadas (15.04.422].483.01)	88.469,00
Comedores Escolares	4.089.784,89
Gastos de funcionamiento (15.04.422].270.00)	4.086.700,89
Ayudas individualizadas (15.04.422].483.01)	3.084,00
Escuelas-Hogar y Residencias (15.04.422].270.00)	102.520,11
Gastos de manutención de alumnos de Escuelas Hogar	45.220,77
Gastos de manutención de alumnos de Residencias de E. Especial	57.299,34
TOTAL	14.762.794,36

TRANSPORTE ESCOLAR CURSO 2002/2003

N.º de rutas de transporte escolar	388
N.º de alumnos transportados	18.686
Beneficiarios de ayudas individualizadas (alumnos que se desplazan por sus propios medios)	465

COMEDORES ESCOLARES CURSO 2002/2003

	N.º DE CENTROS CON COMEDOR	N.º ALUMNOS USUARIOS
Comedores Escolares Primaria/E.S.O.	144	14.900
Comedores Educación Especial	8	611
TOTAL	152	15.511

ESCUELAS HOGAR CURSO 2002/03

	N.º DE CENTROS	N.º ALUMNOS RESIDENTES
Escuelas-Hogar E. Primaria	2	39
Escuelas-Hogar Educación Especial	2	51

PLANIFICACIÓN DEL SERVICIO DE TRANSPORTE PARA EL CURSO 2002/2003

En la planificación del servicio de transporte escolar para el curso 2002/2003 se ha considerado conveniente prorrogar 325 rutas de las 369 que se adjudicaron para el curso 2001/2002 y contratar otras 63 mediante distintos procedimientos. Ello ha supuesto globalmente la supresión de 15 rutas de las existentes en ese curso, por reorganización y optimización de los itinerarios, y la puesta en funcionamiento de 28 nuevas rutas, de las cuales 10 corresponden a centros de Educación Secundaria de nueva creación. Las 18 restantes están motivadas por el desdoblamiento de recorridos en los que el número de alumnos transportados era superior al número de plazas de los vehículos y por la atención de nuevas necesidades. Las rutas suprimidas y de nueva creación son las siguientes:

RUTAS SUPRIMIDAS:

- 30000705A C.P. “José Alcolea Lacal” de Archena
- 30001072A C.R.A. “Valle del Quípar” de La Almudema
- 30001138B C.P. “Virgen de la Candelaria de Barranda”
- 30001291B I.E.S. “San Juan de la Cruz” de Caravaca de la Cruz
- 30001291C I.E.S. “San Juan de la Cruz” de Caravaca de la Cruz
- 30002350E C.P. “Antonio Ramos Carratalá” de La Asomada
- 30003822E C.P. “Purias” de Purias
- 30001783A C.P. “Carmen Conde- Antonio Oliver” de Cartagena
- 30006392B I.E.S. “Marqués de los Vélez” de El Palmar
- 30006707A C.P. “Antonio Delgado Dorrego” de Sangonera la Verde
- 30008650C I.E.S. “Juan Sebastián Elcano” de Cartagena
- 30010231A C.E.E. “San Carlos” de Tentegorra-Cartagena
- 30012276A I.E.S. “Mediterráneo” de Cartagena
- 30001801C I.E.S. “Politécnico” de Cartagena
- 30012380B C.R.A. “Sierras del Noroeste” de El Sabinar

RUTAS DE NUEVA CREACIÓN:

- 30001746B I.E.S. “Isaac Peral” de Cartagena
- 30001953A C.P. “Fernando Garrido” de Canteras
- 30008352A I.E.S. “El Carmen” de Murcia
- 30008558A I.E.S. “Ramón y Cajal” de Murcia
- 30008753D I.E.S. “Dr. Pedro Guillén” de Archena
- 30008716D C.P. “Micaela Sanz” de Archena
- 30008790G I.E.S. “Sanje” de Alcantarilla
- 30008790H I.E.S. “Sanje” de Alcantarilla
- 30010051F C.P. “Mediterráneo” de La Manga del Mar Menor
- 30010051G C.P. “Mediterráneo” de La Manga del Mar Menor
- 30010097F C.E.E. “Pilar Soubrier” de Lorca
- 30010899D C.E.E. “Stmo. Cristo de la Misericordia” de Murcia
- 30012896F I.E.S. “Las Salinas del Mar Menor” La Manga del Mar Menor
- 30013499A I.E.S. de Archivel
- 30013499B I.E.S. de Archivel
- 30013499C I.E.S. de Archivel
- 30013499D I.E.S. de Archivel

- 30013499E I.E.S. de Archivel
- 30013529A I.E.S. de Purias
- 30013530A I.E.S. de La Paca
- 30013530B I.E.S. de La Paca
- 30013566A I.E.S. de Sangonera la Verde
- 30013566B I.E.S. de Sangonera la Verde
- 30012100A E.E.I. "El Castellar" de Bullas
- 30006859D C.P. "Arteaga" de Sucina

CONTRATACIÓN DEL TRANSPORTE ESCOLAR. CURSO 2002/2003

El artículo 8 del Real Decreto 443/2001, de 27 de abril, sobre condiciones de seguridad en el transporte escolar y de menores, establece la obligatoriedad de la presencia a bordo de los vehículos durante la realización del transporte del acompañante, cuando, al menos, el 50 por 100 de los viajeros sean menores de doce años. La disposición transitoria tercera del citado Real Decreto posibilita la aplicación progresiva de esta norma en varios cursos escolares, garantizando su total implantación en el curso académico 2007/2008. Sin embargo, esta Consejería de Educación y Cultura ha completado la implantación de la figura del acompañante en la práctica totalidad de las rutas de centros de educación Primaria en el curso 2002/2003.

CONTRATACIÓN TRANSPORTE ESCOLAR				
	Curso 2001/02		Curso 2002/03	
	RUTAS	ACOMPAÑANTES	RUTAS	ACOMPAÑANTES
N.º total de rutas	375	123	388	189
Prorrogadas	0		325	158
Adjudicadas por concurso	366		54	27
2º expte. concurso	7		7	4
Contratos menores	2	0	2	0

La contratación del transporte escolar para el curso 2002/2003, se ha realizado mediante la prórroga de 325 de los contratos vigentes durante el curso anterior y la convocatoria de un nuevo concurso público para la adjudicación de 57 nuevas rutas, de las cuales tres quedaron desiertas. Estas tres rutas desiertas más otras cuatro cuya necesidad se planteó a principio del curso se adjudicaron provisionalmente mediante contrato menor para los primeros meses y posteriormente mediante un nuevo concurso público. También se han contratado con la empresa FEVE dos rutas mediante contrato menor para todo el curso 2002/03, al no superar su importe el máximo previsto por la legislación vigente para este tipo de contratos.

Empresas adjudicatarias	68
Órdenes de pago tramitadas	630

AYUDAS INDIVIDUALIZADAS DE TRANSPORTE ESCOLAR

Las ayudas individualizadas de transporte escolar tienen por finalidad contribuir a los gastos que tienen que asumir las familias de los alumnos de niveles obligatorios de enseñanza escolarizados en localidades o zonas distintas a donde tienen su residencia cuando deben desplazarse al centro educativo por sus propios medios, bien sea con vehículos propios o utilizando transporte público, al no poder hacer uso de las rutas de transporte escolar contratadas por la Consejería.

La concesión de las ayudas individualizadas de transporte escolar para el curso académico 2001/2002, ha sido regulada por la Orden de 15 de febrero de 2002 (B.O.R.M. de 28 de febrero),

que fija la cuantía mínima de estas ayudas en 236 euros por alumno y curso, para distancias de 3 hasta 10 kilómetros entre el domicilio del alumno y el centro, y la máxima de 669 euros, cuando dicha distancia es superior a 50 kilómetros, estableciendo otros importes para distancias intermedias.

PLANIFICACIÓN Y GESTIÓN DE LOS COMEDORES ESCOLARES

El servicio de comedor escolar está siendo solicitado de forma creciente en los últimos cursos por los Consejos Escolares de los centros, a petición, generalmente, de las Asociaciones de Madres y Padres de Alumnos. Esta demanda refleja la importancia de este servicio en un entorno sociológico donde cada vez es más frecuente que los dos cabezas de familia realicen una actividad laboral o se encuentren en expectativas de ello.

En respuesta a esta demanda, la Consejería de Educación y Cultura viene realizando un esfuerzo continuado para la puesta en funcionamiento de nuevos comedores, que se ha materializado en el curso 2002/2003 con la autorización y entrada en funcionamiento del servicio en los siguientes centros:

- C.P. “El Rubial” de Águilas
- C.P. “Escultor González Moreno” de Aljucer
- C.P. “Virgen de Guadalupe” de Guadalupe
- C.P. “La Arboleda” La Flota – Murcia

La contratación del servicio de comedor escolar para el curso 2002/2003, se realizó mediante concurso público, agrupando los 144 Colegios Públicos dependientes de la Consejería de Educación y Cultura que son gestionados por empresas de hostelería en 13 lotes, cuyo resultado fue la adjudicación de los 144 comedores a un total de 5 empresas de hostelería.

COMEDORES ESCOLARES CURSO 2002/2003	
Nº total de comedores	152
Gestión directa por los centros	8
Gestión por empresa de hostelería	144

Mediante Resolución de la Dirección General de Centros Ordenación e Inspección Educativa de fecha 9 de mayo de 2002 se dictaron instrucciones para el reconocimiento del derecho a la gratuidad del servicio de comedor escolar, durante el curso 2002/2003, como medida compensatoria para garantizar la igualdad en el ejercicio del derecho a la educación. Por Resoluciones de la citada Dirección General de fechas 21 de octubre y 28 de noviembre de 2002 se les reconocía este derecho a un total de 2.677 alumnos. El número de solicitudes de ayuda denegadas ha sido de 2.046.

ALUMNOS USUARIOS DEL SERVICIO DE COMEDOR CURSO 2002/2003	
N.º total de alumnos usuarios	15.511
N.º de alumnos transportados con derecho a gratuidad	5.678
N.º de alumnos con derecho a gratuidad como medida compensatoria	2.677

MEJORA DE LAS INSTALACIONES Y EQUIPAMIENTO DE LOS COMEDORES ESCOLARES

La Consejería viene realizando en los últimos años un importante esfuerzo para la mejora de las instalaciones y equipamientos de los comedores escolares, con el fin de adecuarlos a la más reciente normativa higiénico-sanitaria.

El importe destinado a esta finalidad durante el ejercicio 2002 ha sido de 429.071,43 euros, en actuaciones que han afectado a un total de 88 centros escolares.

ACTUACIONES DE MEJORA DE LAS INSTALACIONES Y EQUIPAMIENTO DE LOS COMEDORES ESCOLARES

CONCEPTO	N.º adquisiciones/ actuaciones
Lavavajillas industriales	23
Campanas extractoras de humos	21
Armarios frigoríficos	15
Freidoras	6
Marmitas	2
Peladoras-partidoras combinadas	11
Cocinas industriales con horno	13
Mesas calientes	1
Fregaderos industriales	3
Carros de servicio	13
Termos eléctricos	2
Cortafiambres	1
Congeladores	3
Batidoras Industriales	2
Mobiliario de cocina en A.I.	32
Mobiliario de comedor	22
Menaje	21
Reformas	20
Instalación de fontanería	8
Instalación eléctrica	3
Instalación de gas	10
Aire acondicionado	1
TOTAL CENTROS AFECTADOS	88
TOTAL GASTO	429.071,43 €

SERVICIO UNIDAD TÉCNICA DE CENTROS EDUCATIVOS

Las funciones atribuidas a la Unidad Técnica de Centros Educativos, con rango de Servicio, figuran en el Decreto 126/2002 de 18 de octubre, por el que se establece la estructura orgánica de la Consejería de Educación y Cultura.

PRESUPUESTOS ELABORADOS Y EJECUTADOS EN EL AÑO 2002:

LOCALIDAD	OBRA	IMPORTE
ABARAN.- C.I. JUAN XXIII E I.E.S JESÚS GARCIA CANDEL	ADECUACION EDIFICIOS	30.014,54 €
AGUILAS.- C.P. MEDITERRANEO	OBRAS COMPLEMENTARIAS Y REPARACIÓN	7.800,00 €
ALCANTARILLA.- CP. LAS TEJERAS	IMPERMEABILIZACIÓN DE CUBIERTA EN MODULO CENTRAL	2.248,08 €
ALCANTARILLA.- C.P. SANJE	INSTALACION NUEVA CUBIERTA EN PABELLÓN DE COMEDOR	26.651,93 €
BULLAS.- C.P. ARTERO	AULA INFANTIL	3.266,70 €
CARTAGENA.- C.P. CARMEN CONDE-ANTONIO OLIVER	INSTALACIÓN PROTECCIONES DE SEGURIDAD	20.965,00 €
CARTAGENA.- C.P. CIUDAD JARDIN	REPARACIONES ESPACIOS EN E.I.	13.150,00 €
CARTAGENA.- C.P. CONCEPCIÓN ARENAL	ELIMINACIÓN BARRERAS ARQUITECTONICAS	30.025,00 €
CARTAGENA. C.,I. LOS DOLORES	SUMISTRO DEPOSITO GASOLEO	28.768,00 €
CARTAGENA.- CP. GABRIELA MISTRAL	ELIMINACIÓN BARRERAS ARQUITECTONICAS	30.020,00 €
CARTAGENA. C.I. LA GAVIOTA	CAMBIO PAVIMENTO EN DOS CAMBIADORES Y DOS AULAS	14.206,50 €
CARTAGENA.- C.I. LA GAVIOTA	REMODELACIÓN 3 CAMBIADORES, Y CARPINTERÍA METALICA	29.828,00 €
CARTAGENA.- C.P. MARE NOSTRUM	REPARACIÓN EN AULA DE E.I.	14.975,00 €
CARTAGENA.- C.P. VICENTE ROS	REPARACIÓN ESPACIOS AULAS INFANTILES	21.745,00 €
CARTAGENA.- LA MANGA.- CP. MEDITERRANEO	AMPLIACIÓN ESPACIO DOCENTE	22.675,00 €
CARTAGENA.- SANTA LUCIA. C.P. NTRA. SRA DEL MAR	ADAPTACIÓN POR TRASLADO AULAS E.I.	38.102,53 €
CIEZA.- C.P. CRISTO DEL CONSUELO	REMODELACIÓN ASEOS E.I.	8.500,00 €
LORCA.-TOTANA. IES PRADO MAYOR, C.P. SAGRADO CORAZON Y JUAN GONZALEZ	OBRAS VARIAS	8.765,00 €
LORCA.- C.I. ELIOSOL	ESTRUCTURA METALICA PARA SOMBRAJE	15.946,76 €
LORCA.- C.I. ELIOSOL	CAMBIO CARPINTERÍA Y CRISTALERIA	29.452,40 €
LORCA.- C.P. PEREZ HITA	ADECUACION PAVIMENTO 4 AULAS Y PATIO E.I.	11.271,02 €
LORCA.- CP. PURIAS	REPARACIONES EN CUBIERTA	28.083,00 €
LORCA.- C.P. SAGRADO CORAZON	REFUERZO	18.000,00 €
LORCA.- C.P. VIRGEN DE LAS HUERTAS	ADECUACION DE SERVICIOS, SALA DE PROFESORES Y ALMACEN	13.400,78 €
MOLINA DE SEGURA.- C.I. EL LIMONAR	AMPLIACIÓN AULA Y CAMBIADOR	47.415,00 €
MULA.- C.I. NIÑO JESUS	CAMBIO CARPINTERIA	29.809,68 €
MULA.- C.P. SANTO DOMINGO Y SAN MIGUEL	ACONDICIONAMIENTO BAÑO MINUSVALIDOS	7.820,00 €
MULA.- CP. STO. DOMINGO Y SAN MIGUEL	IMPERMEABILIZACIÓN CUBIERTA	8.580,59 €
MURCIA.- C.P. LOS ALAMOS	CONSTRUCCIÓN SOLERA INSTALACIÓN AULA PREFABRICADA PARA E.I.	5.805,00 €
MURCIA.- CP. LA ARBOLEDA	AMPLIACIÓN PATIO INFANTIL	18.370,00 €
MURCIA.- C.P. CIERVA PEÑAFIEL	ADECUACION INFANTIL ASEOS Y COCINA	13.920,00 €
MURCIA.- C.P. FELIX RODRÍGUEZ DE LA FUENTE	CONSTRUCCIÓN SOLERA INSTALACIÓN AULA PREFABRICADA PARA E.I.	5.745,00 €
MURCIA.- C.P. LA FLOTA	VALLA Y ACONCIONAMIENTO PATIO INFANTIL	23.300,00 €
MURCIA.- C.I. INFANTE JUAN MANUEL	REPARACIÓN CARPINTERÍA METALICA Y COLOCACIÓN CAMBIADORES EN ASEOS	23.701,00€
MURCIA.- C.P. MARIA MAROTO	ADECUACION AULA E.I.	29.858,40 €
MURCIA.- C.P. MARIANO AROCA	REFORMA EN COMEDOR, SALA DE	29.744,00 €

LOCALIDAD	OBRA	IMPORTE
	MUSICA Y ASEOS PARA INFANTIL	
MURCIA.- C.P. MARIANO AROCA	CONSTRUCCIÓN DE PROTECCIONES EN PATIO INFANTIL	5.185,20 €
MURCIA.- C.P. N'TRA. SRA. DEL CARMEN	REFORMA Y ADECUACION 2 AULAS	19.206,94 €
MURCIA.- C.P. N'TRA. SRA. DE LA PAZ - EOI	REPARACION	8.300,00 €
MURCIA.- C.P. SAN ANDRES	ADAPTACIÓN ASEOS PARA MINUSVALIDOS	7.100,00 €
MURCIA.- C.I. SAN BASILIO	REMODELACIÓN CAMBIADORES EN AULA Y ARREGLO ALMACEN	18.499,68 €
MURCIA.- C.P. SAN PABLO	ADECUACION DE ESPACIOS	19.996,37 €
MURCIA.- C.P. SAN PABLO	ADECUACION AULAS E.I.	29.928,00 €
MURCIA.- LOS ALCAZARES. C.P. BIENVENIDO CONEJERO	CERRAMIENTO DE PORCHE Y RAMPA DE ACCESO	29.990,00 €
MURCIA.- ALGEZARES C.P. FCO. COBACHO	PLATAFORMA PARA DOS AULAS PREFABRICADAS	28.490,00 €
MURCIA.- BENIAJAN C.P. LA NARANJA	ADAPTACIÓN AULA PSICOMOTRICIDAD	23.320,00 €
MURCIA.- BENIAJAN. SAN JOSE DE LA VEGA- C.P. FCO. NOGUERA SAURA	REPARACIÓN Y ACONDICIONAMIENTO PARCELA, E.I.	20.000,00 €
MURCIA.- CORVERA. CP. ISABEL BELLVIS	REPARACION E INSTALACIONES EN COCINA	2.849,99 €
MURCIA.- GUADALUPE C.I. GUADALUPE	PAVIMENTACIÓN CALLE, CERRAMIENTO VALLA Y ALICATADO	28.150,00 €
MURCIA.- LLANO DE BRUJAS. C.P. JUAN CARLOS I	REPARACION Y REPOSICIÓN DE CERRAMIENTO	3.700,00 €
MURCIA.- EL PALMAR. C.P. GLORIA FUERTES	PERGOLA	30.010,00 €
MURCIA.- EL PALMAR C.P. GLORIA FUERTES	CERRAMIENTO PORCHE PARA UN AULA DE E.I. Y VALLADO PATIO E.I.	30.000,00 €
MURCIA.- EL PALMAR C.P. LA PAZ	CERRAMIENTO PORCHE PARA AULA E.I.	30.000,00 €
MURCIA.-EL PALMAR. C.I. LOS ROSALES	COLOCACIÓN DE MAMPARA Y GRIFERIA	2.404,00 €
MURCIA.- EL PALMAR. C.I. LOS ROSALES	REMODELACIÓN DE COCINA Y REPARACIÓN CARPINTERÍA DE MADERA	29.232,00 €
MURCIA.- EL RANERO. C.P. JUAN XXIII	REPOSICIÓN CERRAMIENTO PARCELA	55.725,10 €
MURCIA.- SANGONERA LA VERDE. CP. ANTONIO DELGADO DORREGO	REMODELACIÓN ASEOS Y PAVIMENTO	12.776,38 €
MURCIA.- TORREAGUERA C.I. TORREAGUERA	CAMBIO CARPINTERÍA METALICA, CRITALERIA Y RAMPAS	17.201,91 €
PTO. LUMBREERAS C.P. SAGRADO CORAZON	REFORMA, INSTALACIÓN DE FONTANERIA EN ASEOS	2.435,44 €
PTO. LUMBREERAS C.P. SAGRADO CORAZON	REFORMA ASEOS PLANTA BAJA	22.344,47 €
TORRE PACHECO C.P. FONTES	REFUERZO ESTRUCTURA	25.395,87 €
TORRE PACHECO C.P. N'TRA. SRA. ROSARIO	REPARACIÓN PAVIMENTO EN PATIO E.I.	30.000,05 €
YECLA C.P. JOSE MARTINEZ RUIZ "AZORIN"	CONSTRUCCIÓN DE RAMPA	3.480,00 €
YECLA.- C.E.I.P. GINER DE LOS RIOS	REPARACIÓN CARPINTERIA	21.600,00 €
YECLA.- C.E.I.P. GINER DE LOS RIOS	REPARACIÓN ELEMENTOS DE HORMIGON	20.949,60 €
ALCANTARILLA.- I.E.S FCO. SALZILLO	EJECUCIÓN ESCALERA METALICA Y VALLADO PERIMETRAL	14.999,99 €
CARTAGENA.- I.E.S. JIMÉNEZ DE LA ESPADA	REMODELACIÓN ESPACIOS EN P.B.	30.000,00 €
CARTAGENA.- I.E.S. JUAN SEBASTIÁN ELCANO	SUSTITUCIÓN INSTALACIÓN CALEFACCION	59.476,41 €
CARTAGENA.- I.E.S. POLITECNICO	PROTECCIÓN EN HUECOS VERTICALES	6.500,00 €
CARTAGENA.- LA PALMA. I.E.S. CARTAGO ESPARTARIA	CERRAMIENTO DE HUECOS HORIZONTALES	30.000,00 €
CEHEGIN.- I.E.S. ALQUIPIR	INSTALACIÓN ASCENSOR ADAPTADO Y MEJORA ASEOS	51.000,00 €
LORCA.- I.E.S. FCO. ROS GINER	INSTALACIÓN LUCES DE EMERGENCIA	6.497,43 €
MOLINA DE SEGURA.- I.E.S CAÑADA DE LAS ERAS	REPARACIÓN VIDRIOS	12.001,88 €
MULA.- I.E.S ORTEGA Y RUBIO	REPARACIONES DE ALBAÑILERÍA Y PINTURA	25.672,66 €

LOCALIDAD	OBRA	IMPORTE
MURCIA.- IES MIGUEL ESPINOSA	REPARACIÓN ASEOS Y ALCANTARILLADO	10.900,00 €
MURCIA.- I.E.S. SAAVEDRA FAJARDO	INSTALACIÓN NUEVA CUBIERTA	29.754,00 €
MURCIA.- ESPINARDO. I.E.S. JOSE PLANES	ELIMINACIÓN BARRERAS ARQUITECTONICAS	2.203,50 €
MURCIA.- EL PALMAR.- I.E.S.	SUSTITUCION CUBIERTA	32.805,25 €
SAN JAVIER.- I.E.S RUIZ DE ALDA	CERRAMIENTO DE PORCHE	28.675,00 €
YECLA.- I.E.S. JOSE MARTINEZ RUIZ "AZORIN"	NUEVA INSTALACIÓN ELECTRICA	2.962,33 €

PROYECTOS EJECUTADOS EN EL AÑO 2002:

LOCALIDAD	OBRA	IMPORTE
ALCAZARES-LOS.- C.P. ALKAZAR	AMPLIACIÓN GIMNASIO, COMEDOR Y USOS MULTIPLES	355.445,50 €
BULLAS.- C.P. OBISPO GARCIA RODENAS	AMPLIACIÓN 6+1 UDS.	486.087,35 €
CARTAGENA.- I.E.S. POLITECNICO	AMPLIACIÓN 6 AULAS Y UNA DEPENDENCIA	299.992,00 €
MURCIA.- I.E.S. RAMON Y CAJAL	ELEVACIÓN DE PLANTA	340.000,00 €
MURCIA.- BENIAJAN.- C.P. FCO. NOGUERA SAURA	AMPLIACIÓN 3+1 UDS	239.803,83 €
MURCIA, LLANO DE BRUJAS. C.P. JUAN CARLOS I	ADECUACION PATIO INFANTIL	42.070,85 €
MURCIA.- STGO. Y ZARAICHE.-	CONSTRUCCIÓN CENTRO EDUC. INFANTIL Y PRIMARIA 3+6 UDS	1.111.872,39 €
CARTAGENA.- IES POLITECNICO	IMPLANTACIÓN CICLOS FORMATIVOS	348.496,87 €
CARTAGENA.- LOS DOLORES.- IES EL BOHIO	AMPLIACIÓN 8 AULAS	255.318,96 €
CARTAGENA.- LOS DOLORES.- IES SAN ISIDORO	VALLA PERIMETRAL	50.184,51 €
LORCA.- IES IBÁÑEZ MARTIN	ACONDICIONAMIENTO Y DIVISIONES ASEOS P.B.	41.620,09 €
LORCA.- IES RAMON ARCAS MECA	GIMNASIO	190.430,69 €

PROYECTOS TRAMITADOS Y EJECUTADOS CON CARACTER PLURIANUAL:

LOCALIDAD	OBRA	ANUALIDAD 2002	ANUALIDAD 2003
ABARAN.- C.P. JUAN XXIII	CONSTRUCCIÓN CENTRO DE EDUCACION INFANTIL Y PRIMARIA	185.354,19 €	1.600.545,81 €
LORCA.- C.P. ANDRES GARCIA SOLER	AMPLIACIÓN 1 AULA E.I.	18.269,60 €	41.730,40 €
LORCA.- C.E.E. PILAR SOUBRIER	INSTALACIÓN ASCENSOR ADAPTADO	17.514,50	41.965,50
LORCA.- C.P. VIRGEN DE LAS HUERTAS	AMPLIACIÓN 2 AULAS INFANTIL	20.485,70 €	86.314,30 €
MURCIA.- GUADALUPE C.P. NTRA. SRA. GUADALUPE	AMPLIACIÓN 6+0 UDS	174.400,00 €	261.600,00 €
ARCHENA.- IES PEDRO GUILLEN	AMPLIACIÓN 6 AULAS	222.738,00 €	306.262,00 €
CARTAGENA.- I.E.S. MEDITERRANEO	AMPLIACIÓN 10 AULAS	483.671,61 €	207.287,83 €
JUMILLA.- I.E.S. INFANTA ELENA	AMPLIACION	156.626,06 €	365.460,81 €
MOLINA DE SEGURA.- I.E.S. FCO. DE GOYA	AMPLIACIÓN 17 AULAS Y SERVICIOS	151.551,40 €	606.205,60 €

Independientemente de la Dirección de obra, se elaboran informes técnicos relativos al cumplimiento de la normativa vigente, en los centros privados-concertados en los que se impartan enseñanzas de régimen general, no universitarias, a efectos de la autorización administrativa. También informes y estudios técnicos sobre el estado de las edificaciones.

SERVICIO DE GESTIÓN EDUCATIVA Y ADMINISTRATIVA**Sección de Gestión Presupuestaria.**GESTIÓN ECONÓMICA DE CENTROS DOCENTES PÚBLICOS

1. Gastos de funcionamiento de centros docentes no universitarios de Educación Infantil y Primaria.

- 390 Centros.
- Remisión del 70 %.- 390 expedientes por importe de 1.955.144'80 euros.
- Remisión del 30 %.- 390 expedientes por importe de 837.919'20 euros.
- Adicionales.- 79 expedientes por importe de 119.818'24 euros.
- La partida presupuestaria ha sido la 15.04.00.422-D.270.00 y por un importe global de 2.912.882'24 euros.

2. Gastos de funcionamiento de centros docentes no universitarios de Educación Secundaria, 2 Escuelas Hogar y Escuela de Arte.

- 97 Centros.
- Remisión del 70 %.- 97 expedientes por importe de 5.188.050'69 euros.
- Remisión del 30 %.- 97 expedientes por importe de 2.223.450'31 euros.
- Adicionales.- 113 expedientes por importe de 1.037.984 euros.
- La partida presupuestaria ha sido la 15.04.00.422-E.270.00 y por un importe global de 8.449.485 euros.

3. Revisión y aprobación de los presupuestos del Curso Escolar 2001/2002.

- ✓ 389.- Infantil y Primaria.
- ✓ 99.- I.E.S.
- ✓ 2.- Escuelas Hogar.
- ✓ 11.- Centros de Enseñanzas de Régimen Especial.
- ✓ 17.- Centros de Educación Adultos.
- ✓ 9.- Centros de Profesores y Recursos.
- ✓ 8.- Centros de Educación Especial.
- ✓ 22.- Equipos Multiprofesionales.

- ✓ 1.- Aula Hospitalaria.
- ✓ TOTAL: 558 Centros.

4. Revisión y aprobación de las cuentas de gestión del Curso Escolar 2001/2002 y del año natural 2001.

- 1.116 expedientes de los Centros indicados anteriormente.

5. Consultas telefónicas de Centros.

- 249 días efectivos de trabajo.
- Media de 40 consultas telefónicas diarias.
- 9.960 consultas telefónicas año 2002.

6. Visitas de Director o Secretario de Centro.

- 249 días efectivos de trabajo.
- Media de 4 visitas diarias.
- 996 visitas año 2002.

APOYO A LA INTERVENCIÓN GENERAL Y EMPRESA DE AUDITORES PARA REALIZAR EL PLAN DE CONTROL FINANCIERO DE LA ADMINISTRACIÓN PÚBLICA REGIONAL EN 17 CENTROS PÚBLICOS DE ENSEÑANZA NO UNIVERSITARIA, QUE SON LOS SIGUIENTES:

- I.E.S. Politécnico de Cartagena.
- I.E.S. Francisco Ros Giner de Lorca.
- I.E.S. Miguel Hernández de Alhama de Murcia.
- I.E.S. Ramón y Cajal de Murcia.
- C.P. Monteazahar de Beniaján.
- C.P. Antonio de Ulloa de Cartagena.
- C.P. Francisco Noguera de San José de la Vega.
- C.P. Beethoven de Cartagena.
- C.P. Ermita de Tallante de Cartagena.

- C.P. Santiago Apóstol de Portman-La Unión.
- C.P. San José Obrero de Alcantarilla.
- C.P. San Isidro de Los Belones-Cartagena.
- C.P. Virgen del Oro de Abarán.
- C.P. Concepción Arenal de Cartagena.
- C.P. Antonio Delgado Dorrego de Sangonera La Verde.
- C.P. Antonio Ramos Carratalá de Cartagena.
- I.E.S. San Juan Bosco de Lorca.

DESARROLLO LEGISLATIVO DE LA GESTIÓN ECONÓMICA DE LOS CENTROS DOCENTES PÚBLICOS NO UNIVERSITARIOS.

- Estudio, gestión y tramitación administrativa del DECRETO de gestión económica de los centros docentes públicos.
- Cursos de formación en Centros de Profesores a directores y secretarios de centros docentes públicos sobre el nuevo modelo de gestión económica regional.
- Adaptación a las peculiaridades del nuevo modelo de gestión económica regional para centros docentes públicos del PROGRAMA INFORMÁTICO GECE-2000, cedido gratuitamente por el Ministerio de Educación, Cultura y Deporte.

Los tres apartados citados anteriormente se han realizado conjuntamente con el Servicio de Gestión Económica y Presupuestaria de la Secretaría General.

EJECUCIÓN DE LOS PROGRAMAS ECONÓMICOS QUE CONFORMAN LA DIRECCIÓN GENERAL DE CENTROS, ORDENACIÓN E INSPECCIÓN EDUCATIVA EN EL EJERCICIO PRESUPUESTARIO DE 2002.

Programa 422-B “Centros de Educación Infantil”.

- Capítulo II.- Gastos corrientes.- 81’72 % ejecutado.
- Capítulo IV.- Transferencias corrientes.- 100 % ejecutado.
- Capítulo VI.- Inversiones reales.- 86’97 % ejecutado.
- Capítulo VII.- Transferencias de capital.- 100 % ejecutado.

Programa 422-D “Educación Infantil y Primaria”.-

- Capítulo II.- Gastos corrientes.- 98’36 % ejecutado.

Programa 422-E “Educación Secundaria”.-

- Capítulo II.- Gastos corrientes.- 99'97 ejecutado.

Programa 422-J “Servicios complementarios y centros concertados”.-

- Capítulo IV.- Transferencias corrientes.- 99'95 % ejecutado.

Programa 422-K “Gestión Educativa”.-

- Capítulo II.- Gastos corrientes.- 82'20 % ejecutado
- Capítulo IV.- Transferencias corrientes.- 98'10 % ejecutado
- Capítulo VI.- Inversiones reales.- 91'95 % ejecutado
- Capítulo VII.- Transferencias de capital.- 99'95 % ejecutado

El crédito definitivo de los 5 programas económicos citados anteriormente asciende a 123.273.028'31 euros.

PROYECTOS DE INVERSIÓN DE LA DIRECCIÓN GENERAL DE CENTROS, ORDENACIÓN E INSPECCIÓN EDUCATIVA.

- Altas de proyectos: 102 en el programa 422-K
2 en el programa 422-B
- Modificaciones de proyectos: 70
- Modificaciones de anualidades futuras en proyectos: 15
- Habilitación de partidas presupuestarias a proyectos: 4.

DOCUMENTOS CONTABLES PARA INICIO DE EXPEDIENTES.

- (RC).- Convenios: 10
Equipamiento: 29
Obras: 25

- (RC – Futuro): 9

MODIFICACIONES PRESUPUESTARIAS DE LA DIRECCIÓN GENERAL DE CENTROS, ORDENACIÓN E INSPECCIÓN EDUCATIVA.

Durante el ejercicio económico de 2002, en la Sección 15 y en el Servicio 04 se han efectuado 11 modificaciones presupuestarias que han afectado a los 5 programas económicos que conforman la Dirección General, a saber:

422-K, 422-D, 422-E, 422-B y 422-J.

El importe global de las 11 transferencias de crédito asciende a 2.857.636'44 euros.

ELABORACIÓN DEL PRESUPUESTO DE LA DIRECCIÓN GENERAL DE CENTROS, ORDENACIÓN E INSPECCIÓN EDUCATIVA PARA EL EJERCICIO ECONÓMICO DE 2003.

De acuerdo a la Orden de 21 de junio de 2002, de la Consejería de Economía y Hacienda, por la que dictan normas para la elaboración de los Presupuestos Generales de la Región de Murcia para el año 2003 (BORM nº 152 de 3-7-2002), se ha elaborado el proyecto de presupuesto de 2003 en ingresos y gastos.

CONVOCATORIA DE AYUDAS PARA FINANCIAR PROYECTOS DE ACTIVIDADES Y GASTOS DE MANTENIMIENTO DE FEDERACIONES DE ASOCIACIONES DE MADRES Y PADRES DE ALUMNOS.

1. Convocatoria.- Orden de 22 de octubre de 2002 de la Consejería de Educación y Cultura. (BORM nº 257 de 6-11-2002).
2. Partida presupuestaria.- 15.04.00.422-K.483.02
3. Crédito disponible.- 96.717'76 euros.
4. Beneficiarios.- 11 Federaciones (3 de ámbito regional y 8 municipal).

CONVOCATORIA DE AYUDAS PARA FINANCIAR ACTIVIDADES EXTRAESCOLARES REALIZADAS DURANTE EL CURSO ESCOLAR 2001/2002 POR LAS ASOCIACIONES DE PADRES Y MADRES DE ALUMNOS DE CENTROS DE EDUCACIÓN INFANTIL, PRIMARIA Y SECUNDARIA SOSTENIDOS CON FONDOS PÚBLICOS.

1. Convocatoria.- Orden de 1 de octubre de 2002 de la Consejería de Educación y Cultura. (BORM nº 239 de 15-10-2002).
2. Partida presupuestaria.- 15.04.00.422-K.483.02
3. Crédito disponible.- 56.803'77 euros.
4. Beneficiarios.- 49 Asociaciones de Padres.

CONVENIOS CON FEDERACIONES DE ALUMNOS DE LA REGIÓN DE MURCIA.

1. Convenio con Federación Regional de Estudiantes Murcianos (FEREMUR).
 - Partida presupuestaria: 15.04.00.422-K.483.02
 - Importe: 6.010'12 euros.
 - Objeto: Actuaciones encaminadas al desarrollo de actividades formativas y de fomento de la participación de los alumnos en los Centros Educativos.
2. Convenio con Federación Murciana de Asociaciones de Estudiantes (FEMAE).
 - Partida presupuestaria: 15.04.00.422-K.483.02
 - Importe: 6.010'12 euros.
 - Objeto: Actuaciones encaminadas al desarrollo de actividades formativas y de fomento de la participación de los alumnos en los Centros Educativos.

Sección de Expedientes de Gasto.

APLICACIÓN PRESUPUESTARIA 15.04.00.422D.231.02:

Gastos de locomoción correspondientes al profesorado, itinerante de Educación Infantil y Primaria.

- Total importe: 76.803,30 €.
- Documentos contables realizados:
 - o AD: 381.
 - o AD/: 111.
 - o OP: 346.
 - o ADOP: 27.

Relación con los Centros Educativos para chequear y justificar el importe de los expedientes, y proceder al pago posterior de los mismos.

Este proceso se efectúa en dos periodos lectivos durante el ejercicio económico de 2002, a saber, enero-junio y septiembre-diciembre.

APLICACIÓN PRESUPUESTARIA 15.04.00.422E.231.02:

Gastos de locomoción correspondientes al profesorado itinerante de Educación Secundaria.

- Total importe: 7.224,48 €.

- Documentos contables realizados:
 - o AD: 7
 - o OP: 9
 - o ADOP: 37

El procedimiento administrativo se realiza en los mismos términos que con la aplicación presupuestaria 15.04.00.422D.231.02, citada anteriormente.

APLICACIÓN PRESUPUESTARIA 15.04.00.422K.231.02 y 230.02:

Gastos de locomoción y dietas del personal de la Dirección General de Centros, Ordenación e Inspección Educativa.

- Total importe: 45.539,60 €.
- Documentos contables ADOP realizados:
 - o Inspección educativa: 391.
 - o Unidad Técnica: 88.
 - o Ordenación Académica: 18.
 - o Agencias de Viaje: 18.
 - o Otros: 171.

APLICACIÓN PRESUPUESTARIA 15.04.00.422K.233.00:

Indemnizaciones asistencia al Tribunal de los Premios Extraordinarios de Bachillerato convocado por Resolución de la Dirección General de Centros, Ordenación e Inspección Educativa.

- Total importe: 1.061,76 €.
- Documentos contables ADOP realizados: 15.

APLICACIÓN PRESUPUESTARIA 15.04.00.422K.626.00/627.00/629.00/645.00
PROYECTO: 30437 (Inversiones)

- Total importe: 347.149,23 €.
- Documentos contables realizados:
 - o AD: 11.

- o OK: 11.

Estos expedientes administrativos se han realizado en su totalidad como bienes homologados, en unos casos de la Administración Regional y en otros con el Estado, con el consiguiente trámite administrativo a través de la Dirección General de Patrimonio de la Consejería de Economía y Hacienda.

APLICACIÓN PRESUPUESTARIA 15.00.422K.625.01/626.00/627.00/645.00

PROYECTO 21357 (Inversiones)

- Total importe: 53.733,15 €.
- Documentos contables realizados:
 - o AD: 7
 - o OK: 7
 - o ADOK: 14

APLICACIÓN PRESUPUESTARIA 15.04.00.422K.763.01

PROYECTO: 17907 – Convenios de colaboración con Ayuntamientos para realización de obras en Centros Educativos.

A) Convenios realizados en el año 2001 para la comprobación de la documentación de la inversión en el año 2002:

- Total importe: 93.993.077,00 €.
- Documentos:
 - o Certificaciones: 29
 - o Facturas: 4
 - o Nº Expedientes: 11

B) Convenios realizados con Ayuntamientos durante el año 2002:

- Total importe: 1.292.458,93 €.
- Nº Expedientes: 31

CAPITULO II (GASTOS CORRIENTES)

- Programa 422K: Se han realizado 386 Expedientes de Gasto, por un importe total de 440.987' 63 €.

- Programa 422E: Se han realizado 100 Expedientes de Gasto (Concepto 227.00 limpieza de Centros), por un importe total de 614.420'87 €.

Sección de Contratación.

EXPEDIENTES DE CONTRATACIÓN MAYOR

Obras plurianuales que provienen del año anterior (2001):.

OBRA	IMPORTE	Nº CERTIFIC.
1. Anexo Ciclos Formativos en IES Politécnico de Cartagena	60.101'21 €	1
2. Ampliación 8 aulas IES El Bohío de Los Dolores-Cartagena.	170.054'39 €	3
3. Valla perimetral IES San Isidoro de Los Dolores-Cartagena	43.218'85 €	6
4. Acondicionamiento IES Ibáñez Martín de Lorca.	22.930'85 €	1
5. Gimnasio en IES Ramón Arcas de Lorca.	130.049'04 €	2
6. Ampliación C.P. Fco. Noguera de San José de la Vega-Beniaján.	157.498'90 €	3
7. Adecuación patio C.P. Juan Carlos I de Llano de Brujas.	35.073'98 €	1
TOTAL:	618.927'22 €	

Obras contratadas en el año 2002 con una sola anualidad:

OBRA	IMPORTE	Nº CERTIFIC.
8. Ampliación C.P. García Ródenas de Bullas.	486.087'35 €	8
9. Ampliación gimnasio y comedor C.P. de Los Alcázares.	355.445'50 €	8
10. Sustitución calefacción IES Juan Sebastián Elcano de Cartagena.	59.476'40 €	2
11. Adaptación traslado aulas C.P. de Santa Lucía de Cartagena.	38.102'53	3
12. Sustitución cubierta en IES de El Palmar.	32.805'25 €	2
13. Elevación planta IES Ramón y Cajal de Murcia.	340.000 €	4
14. Ampliación 6 aulas IES Politécnico de Cartagena.	299.992 €	5
15. Ampliación aula C.E.I. El Limonar de Molina de Segura.	47.415 €	2
16. Cerramiento parcela C.P. Juan XXIII de El Ranero – Murcia.	55.725'10 €	1
17. Instalación ascensor IES Alquipir de Cehegín.	51.000 €	2
TOTAL:	1.766.049'13 €	

Obras plurianuales contratadas en 2002 y que seguirán en el 2003:

OBRA	IMPORTE	Nº CERTIFIC.
18. Ampliación IES Infanta Elena de Jumilla.	522.086'87	1
19. Ampliación C.P. de Guadalupe-Murcia.	436.000 €	3
20. Ampliación IES Pedro Guillén de Archena.	529.000 €	3
21. Ascensor C.E.E. Pilar Soubrier de Lorca.	59.500 €	1
22. Ampliación C.P. Virgen de las Huertas de Lorca.	106.800 €	0
23. Ampliación 1 ud. C.P. García Soler de Lorca.	60.000 €	1
TOTAL:	1.713.386'87 €	
TOTAL: 23 EXPEDIENTES	4.098.363'22 €	

LIQUIDACIONES EXPEDIENTES DE CONTRATACIÓN MAYOR DE AÑOS ANTERIORES.

OBRA	IMPORTE
1. Liquidación obra modernización instalación B.T. IES Almirante Bastarreche de Cartagena.	7.978'33 €
2. Liquidación obra ampliación 2ª fase IES Jiménez de la Espada de Cartagena.	7.803'30 €
3. Liquidación construcción 1 ud. de E.I. y espacios comunes en el CP Cuatro Santos de Los Barreros-Cartagena.	12.014'65 €
4. Liquidación obra renovación carpintería en el Conservatorio de Danza de Murcia.	9.884'93 €
5. Liquidación obra adecuación de espacios en Consejería de Educación y Universidades de Murcia.	12.738'04 €
6. Liquidación obra ampliación CP Francisco Noguera de Beniaján de Murcia.	18.876'09 €
7. Liquidación obra ampliación 6+0 uds. CP Juan XXIII de El Ranero – Murcia.	24.263'71 €
8. Liquidación obra de ampliación IES Aljada de Puente Tocinos-Murcia.	28.569'83 €

TOTAL 8 expedientes:

122.128'88 €

EXPEDIENTES ADMINISTRATIVOS DE RECEPCIÓN DE OBRAS:

OBRA	IMPORTE
1. Ampliación CP. García Ródenas de Bullas.	486.087'35 €
2. Ampliación de gimnasio y comedor en CP Alcázar de Los Alcázares.	355.455'50 €
3. Adaptación por traslado de aulas de E.Infantil CP Ntra. Sra. del Mar de Santa Lucía-Cartagena.	38.102'53 €
4. Sustitución de cubierta en IES El Palmar.	32.805'25 €
5. Instalación de ascensor adaptado y mejora de aseos en IES Alquipir de Cehegín.	51.000'00 €
TOTAL:	963.450'63 €

EXPEDIENTES ADMINISTRATIVOS PARA DEVOLUCIÓN DE FIANZAS:

19 Expedientes

EXPEDIENTES DE CONTRATACIÓN DEL SERVICIO DE CAFETERÍA EN INSTITUTOS:

IES Floridablanca de Murcia
 IES Ros Giner de Lorca
 IES Diego Tortosa de Cieza
 IES Prado Mayor de Totana
 IES de Lorquí
 IES Los Cantos de Bullas
 IES Príncipe de Asturias de Lorca

EXPEDIENTES DE CONTRATACIÓN DE OBRAS MENORES 2002:

	DESCRIPCION OBRA	CENTRO	LOCALIDAD	IMPORTE
1	Coord. Seguridad y Salud obra reparacion de aceras	IES DE ABANILLA	ABANILLA	99,99 €
2	Asistencia Técnica para redacción proyecto	CP JUAN XXIII	ABARAN	11.900,00 €
3	Coordinador (Ampliac. Nuevo Centro EIP)	CP JUAN XXIII	ABARAN	1.625,00 €
4	Cálculo estructura para proyecto de Esc. Inf.	EI ABARAN	ABARAN	3.837,28 €
5	Delineación de proyecto	EI ABARAN	ABARAN	1.420,41 €
6	Medición y calculos presupuestarios del proyecto	EI ABARAN	ABARAN	2.400,00 €
7	Diseño, dimensión, caract. técnicas inst. eléctrica	EI DE ABARAN	ABARAN	3.625,00 €
8	Adecuación de edificios	CEI JUAN XXIII , IES J.G.CANDEL	ABARÁN	30.014,54 €
9	Estudio geotécnico obra nueva construcción.	CP JUAN XXIII	ABARÁN	6.983,20 €
10	O. complementarias y repos. red gal desagües	CP MEDITERRANEO	AGUILAS	7.800,00 €
11	Impermeabilización cubierta	CP LAS TEJERAS	ALCANTARILLA	2.248,08 €
12	Instalación nueva cubierta en pabellón de comedor	CP SANJE	ALCANTARILLA	26.651,93 €
13	Redacción proyecto instalación calefacción y gasóleo	IES SANJE	ALCANTARILLA	3.538,08 €
14	Estudio estructura	CP MICHAELA SANZ	ARCHENA	11.920,00 €
15	Coordinador Seguridad y Salud ampliación 6 aulas	IES PEDRO GUILLEN	ARCHENA	637,25 €
16	Estudio geotécnico para obra ampliación	IES PEDRO GUILLEN	ARCHENA	3.451,00 €
17	Redacción de proyecto obra de ampliación	IES PEDRO GUILLEN	ARCHENA	12.000,00 €
18	Calefacción	CP VIRGEN DEL PILAR	BLANCA	3.598,55 €
19	Aula infantil	CP ARTERO	BULLAS	3.266,70 €
20	Asist.técnica proyecto básico y de ejecución y E.S.S.	CP EL CASTELLAR	BULLAS	9.000,00 €
21	Estudio cimentación , estructura y cubierta	CP EL CASTELLAR	BULLAS	11.034,35 €
22	Estudio Geotécnico para obra de ampliación	CP EL CASTELLAR	BULLAS	2.108,88 €

	DESCRIPCION OBRA	CENTRO	LOCALIDAD	IMPORTE
23	Redacción proyecto de ampliación	IES EMILIO PEREZ PIÑERO	CALASPARRA	12.000,00 €
24	Cambio de pavimento en 3 cambiadores	CEI LA GAVIOTA	CARTAGENA	14.206,50 €
25	Remodelación 3 cambiadores y carpintería	CEI LA GAVIOTA	CARTAGENA	29.828,00 €
26	Suministro depósito gasóleo-fuel oil y adapt cambiador	CEI LOS DOLORES	CARTAGENA	28.768,00 €
27	instalación de protecciones de seguridad	CP CARMEN CONDE	CARTAGENA	20.965,00 €
28	Reparaciones en espacios de educación infantil	CP CIUDAD JARDIN CP CONCEPCION	CARTAGENA	13.150,00 €
29	Eliminación de barreras arquitectónicas	ARENAL	CARTAGENA	30.025,00 €
30	Eliminación barreras arquitectónicas	CP GABRIELA MISTRAL	CARTAGENA	30.020,00 €
31	Reparación de aula de Educación infantil.	CP MARE NOSTRUM	CARTAGENA	14.975,00 €
32	Ampliación espacio docente	CP MEDITERRANEO	CARTAGENA	22.675,00 €
33	Reparación de espacios en aulas infantiles	CP VICENTE ROS	CARTAGENA	21.745,00 €
34	Cerramiento de huecos horizontales	IES CARTHAGO SPARTARIA	CARTAGENA	30.000,00 €
35	Remodelación de espacios en planta baja	IES JIMENEZ DE LA ESPADA	CARTAGENA	30.000,00 €
36	Coordinador de Seguridad y Salud ampliación 10 aulas	IES MEDITERRANEO	CARTAGENA	684,98 €
37	Estudio geotécnico para obra ampliación	IES MEDITERRANEO	CARTAGENA	5.258,00 €
38	Redac. Proyecto obra de ampliación de 10 uds	IES MEDITERRANEO	CARTAGENA	12.000,00 €
39	Protecciones en huecos verticales	IES POLITECNICO	CARTAGENA	6.500,00 €
40	Redacción proyecto ampliación 6 aulas	IES POLITECNICO	CARTAGENA	12.000,00 €
41	COORD.S. S. instal ascensor adaptado y accesibilidad	IES ALQUIPIR	CEHEGIN	415,44 €
42	Redac. Proyec. Instal. Ascensor adaptado y aseos	IES ALQUIPIR	CEHEGÍN	3.100,00 €
43	Remodelación aseos Ed. Infantil	CP CRISTO CONSUELO	CIEZA	8.500,00 €
44	Est. Geotécnico para ampliación de 14 aulas	IES LOS ALBARES	CIEZA	3.455,00 €
45	Redacción de proyecto de Ampliación	IES LOS ALBARES	CIEZA	12.000,00 €
46	Estudio geotécnico para ampliación	IES RICARDO ORTEGA	FUENTE ÁLAMO	3.455,00 €
47	Redacción proyecto de obra ampliación de 12 aulas	IES RICARDO ORTEGA	FUENTE ÁLAMO	12.000,00 €
48	Coordinador de Seguridad y Salud obra de ampliación	IES INFANTA ELENA	JUMILLA	499,96 €
49	Redacción Proyecto ampliación 14 aulas	IES INFANTA ELENA	JUMILLA	12.000,00 €
50	Coordinador Seguridad instalación ascensor adaptado	CEE PILAR SOUBRIER	LORCA	119,50 €
51	Instalación ascensor adaptado	CEE PILAR SOUBRIER	LORCA	3.500,00 €
52	ESTRUCTURA METÁLICA PARA SOMBRAJE	CEI ELIOSOL	LORCA	15.946,76 €
53	Redacción Proyecto ampliación aula Educac. Infantil	CP ANDRES GARCIA SOLER	LORCA	3.000,00 €
54	Coord. Seguridad y Salud ampliación 1 aula infantil	CP ANDRES GARCÍA SOLER	LORCA	119,75 €
55	Adecuación provisional 4 aulas y patio en E.I.	CP PEREZ DE HITTA CP SAGRADO	LORCA	11.271,02 €
56	Estudio estructura	CORAZON CP SAGRADO	LORCA	5.955,23 €
57	Refuerzo	CORAZON	LORCA	18.000,00 €
58	Adecuación de servicios a sala de profesores y almacen	CP VIRGEN DE LAS HUERTAS	LORCA	13.400,78 €
59	Redacción proyecto 2 aulas	CP VIRGEN DE LAS HUERTAS	LORCA	6.400,00 €
60	Estudio geotécnico	CP ZARZILLA DE RAMOS	LORCA	3.445,00 €
61	Reparaciones en cubierta	CPC PURIAS	LORCA	28.083,00 €
62	Cambio carpintería y cristalería	EI ELIOSOL	LORCA	29.452,40 €
63	Geotécnico para ampliación de 13 aulas	IES IBAÑEZ MARTIN	LORCA	3.165,17 €
64	Redac. Proyecto obra ampliación	IES IBAÑEZ MARTÍN	LORCA	12.000,00 €
65	Redacción Proyecto ampliación 12 aulas	IES PRINCIPE ASTURIAS	LORCA	12.000,00 €
66	Geotécnico para ampliación de 12 aulas	IES PRINCIPE DE ASTURIAS	LORCA	3.444,04 €

	DESCRIPCION OBRA	CENTRO	LOCALIDAD	IMPORTE
67	Adapt. Zonas para almacen de gimnasio	IES RAMÓN ARCAS MECA	LORCA	13.900,00 €
68	Estudio Geotécnico Ampliación de 12 Aulas	IES ROS GINER	LORCA	3.165,17 €
69	Redac. Proyecto obra ampliación	IES ROS GINER	LORCA	12.000,00 €
70	Estudio Geotécnico ampliación de aulas	IES SAN JUAN BOSCO	LORCA	3.444,04 €
71	Redacción proyecto ampliación 10 aulas	IES SAN JUAN BOSCO CP BIENVENIDO	LORCA	12.000,00 €
72	Cerramiento de porche y rampa de acceso	CONEJERO	ALCAZARES	29.990,00 €
73	Coordinador obra ampliación de aula y cambiador	CEI EL LIMONAR	M.SEGURA	380,00 €
74	Coord. Seguridad y Salud ampliación de 17 aulas	IES FCO. DE GOYA	M.SEGURA	650,00 €
75	Redacción de proyecto obra ampliación.	IES FCO. DE GOYA	M.SEGURA	12.000,00 €
76	Estudio geotécnico ampliación 17 aulas	IES FRANCISCO DE GOYA	M.SEGURA	3.348,92 €
77	Acondicionamiento aulas	CENTRO ADULTOS RIO MULA	MULA	2.098,46 €
78	Acondicionamiento aseos minusválidos	CP STO DOMINGO Y S. MIGUEL	MULA	7.820,00 €
79	Impermeabilización cubierta	CP STO DOMINGO Y S. MIGUEL	MULA	8.580,59 €
80	Cambio carpintería metálica y cristalería	EI NIÑO JESUS	MULA	29.809,68 €
81	Reparaciones de albañilería y pintura	IES ORTEGA Y RUBIO	MULA	25.672,66 €
82	Pavimentación calle, cerramiento valla y alicatado	CEI GUADALUPE	MURCIA	28.150,00 €
83	Reparación carpintería metálica y cambiadores	CEI INFANTE D. J. MANUEL	MURCIA	23.701,00 €
84	Colocación mampara y grifería	CEI LOS ROSALES	MURCIA	2.404,00 €
85	Remodelación cocina y reposición carpintería madera	CEI LOS ROSALES	MURCIA	29.232,00 €
86	Remodelación cambiador aula y arreglo almacen	CEI SAN BASILIO	MURCIA	18.499,68 €
87	Cambio carpint. Metálica, cristalería y rampas	CEI TORREAGÜERA CJO. ESCOLAR R.	MURCIA	17.201,91 €
88	Adecuación Espacios de uso administrativo	MURCIA	MURCIA	4.898,00 €
89	Redacc. Proyecto instalación climatización	CONSERVATORIO DE DANZA	MURCIA	4.060,00 €
90	Adecuación Infantil, aseos y cocina	CP CIERVA PEÑAFIEL	MURCIA	13.920,00 €
91	Redac. Proyecto rehabilitación antigua vivienda	CP ANDRES BAQUERO	MURCIA	9.020,00 €
92	Remodelación de aseos y pavimento	CP A. DELGADO DORREGO	MURCIA	12.776,38 €
93	Cerramiento de porche para aulas de Ed. Infantil	CP CIUDAD DE LA PAZ	MURCIA	30.000,00 €
94	Redacción proyecto 2 aulas	CP CIUDAD DE LA PAZ CP FELIX RDEZ DE LA	MURCIA	3.800,00 €
95	Construcción solera instalación aula prefabricada E.I.	FUENTE	MURCIA	5.745,00 €
96	Plataforma para 2 aulas prefabricadas	CP FRANCISCO COBACHO	MURCIA	28.490,00 €
97	Reparación y acondicionamiento parcela E. Infantil	CP FRANCISCO NOGUERA	MURCIA	20.000,00 €
98	Cerramiento porche para aula E.Inf. y vallado patio	CP GLORIA FUERTES	MURCIA	30.000,00 €
99	Pérgola	CP GLORIA FUERTES	MURCIA	30.010,00 €
100	Asistencia técnica obras comedor, gimnasio	CP INFANTA CRISTINA	MURCIA	11.999,00 €
101	Reparación e Instalac. de varios en cocina	CP ISABEL BELLVIS	MURCIA	2.849,99 €
102	Reparación y reposición cerramiento	CP JUAN CARLOS I	MURCIA	3.700,00 €
103	Estudio geotécnico obra de ampliación	CP JUAN DE LA CIERVA	MURCIA	2.800,00 €
104	Redacción proyecto de ampliación de 2 uds	CP JUAN DE LA CIERVA	MURCIA	4.100,00 €
105	Coordinador S y Salud reposición cerramiento parcela	CP JUAN XXIII	MURCIA	450,00 €
106	Ampliación patio infantil	CP LA ARBOLEDA	MURCIA	18.370,00 €
107	Valla y acondicionamiento patio infantil	CP LA FLOTA	MURCIA	23.300,00 €
108	Adaptación aula psicomotricidad	CP LA NARANJA	MURCIA	23.320,00 €
109	Construcción solera instalación aula prefabricada E.I.	CP LOS ALAMOS	MURCIA	5.805,00 €
110	Adecuación de aulas en Educación Infantil.	CP MARIA MAROTO	MURCIA	29.858,40 €

	DESCRIPCION OBRA	CENTRO	LOCALIDAD	IMPORTE
111	Construcción protecciones en patio infantil	CP MARIANO AROCA	MURCIA	5.185,20 €
112	Reformas en comedor, sala de música y aseos	CP MARIANO AROCA	MURCIA	29.744,00 €
113	Reparación	CP Nª Sª PAZ (E.O. IDIOMAS)	MURCIA	8.300,00 €
114	Reforma y adecuación de aulas	CP NTRA. SRA. CARMEN	MURCIA	19.206,94 €
115	Adaptación de aseo para minusválidos	CP SAN ANDRES	MURCIA	7.100,00 €
116	Adecuación aulas de educación infantil	CP SAN PABLO	MURCIA	29.928,00 €
117	Adecuación de espacios	CP SAN PABLO	MURCIA	19.996,37 €
118	Coordinador Seguridad y Salud (ampliac. 6 uds.)	CP VIRGEN DE GUADALUPE	MURCIA	473,57 €
119	Redacción proyecto ampliación 6 aulas	IES INGENIERO DE LA CIERVA	MURCIA	12.000,00 €
120	Est. Geotécnico para ampliación de aulas	IES JUAN CARLOS I	MURCIA	5.258,00 €
121	Redacción Proyecto ampliación de aulas	IES JUAN CARLOS I	MURCIA	12.000,00 €
122	Redacción Proyecto ampliación de aulas	IES LA FLOTA	MURCIA	12.000,00 €
123	Asist. técnica desarrollo proyec. básico, ejec. y estudio S.S	IES MARIANO BAQUERO	MURCIA	11.950,00 €
124	Redacción proyecto unión 2 aularios	IES MIGUEL DE CERVANTES	MURCIA	12.000,00 €
125	Reparación de aseos y alcantarillado	IES MIGUEL ESPINOSA	MURCIA	10.900,00 €
126	Estudio geotécnico para ampliación de 6 aulas	IES SAAVEDRA FAJARDO	MURCIA	5.214,20 €
127	Instalación nueva cubierta	IES SAAVEDRA FAJARDO	MURCIA	29.754,00 €
128	Redac. Proyecto obra de ampliación	IES SAAVEDRA FAJARDO	MURCIA	12.000,00 €
129	Acometida provisional sanemiento, agua potable y electr.	IES SANGONERA LA VERDE	MURCIA	30.025,84 €
130	Reforma de aseos en planta baja	CP SAGRADO CORAZON	P.LUMBRERAS	22.344,47 €
131	Reforma Instalac. Fontanería 1ª Planta	CP SAGRADO CORAZON	P.LUMBRERAS	2.435,44 €
132	Estudio geotécnico	IES RAMBLA DE NOGALTE	P.LUMBRERAS	3.790,00 €
133	Estudio pilares exentos de fachada	IES M. TARRAGA ESCRIBANO	S. P. PINATAR	4.915,08 €
134	Cerramiento de porche	IES RUIZ DE ALDA	SAN JAVIER	28.675,00 €
135	Est. Geotécnico para ampliación de 12 aulas	IES POETA JULIAN ANDUGAR	SANTOMERA	3.444,04 €
136	Redacción proyecto obra de ampliación	IES POETA JULIAN ANDUGAR	SANTOMERA	12.000,00 €
137	Estudio cimentación y estructura	CP FONTES	T. PACHECO	11.754,89 €
138	Refuerzo de estructura	CP FONTES	T. PACHECO	25.395,87 €
139	Reparación pavimento en patio de E.I.	CP Nª Sª DEL ROSARIO	T. PACHECO	30.000,00 €
140	Obras varias	IES P. MAYOR	VARIAS	8.765,00 €
141	Reparación de carpintería	CP GINER DE LOS RIOS	YECLA	21.600,00 €
142	Reparación elementos de hormigón	CP GINER DE LOS RIOS	YECLA	20.949,60 €
TOTAL:				1.791.114,16 €

Sección de Gestión Educativa.

CONVOCATORIA DE SUBVENCIONES DESTINADAS AL MANTENIMIENTO DE ESCUELAS INFANTILES DEPENDIENTES DE AYUNTAMIENTOS DE LA REGIÓN DE MURCIA.

1. Convocatoria.- Orden de 16 de mayo de 2002 de la Consejería de Educación y Cultura (BORM nº 134 de 12-6-2002).

2. Partida Presupuestaria.- 15.04.00.422-B.463.00
3. Crédito disponible.- 1.962.134 euros.
4. Beneficiarios.- 21 Ayuntamientos.
5. Escuelas Infantiles.- 42
6. Niños que atienden.- 3.020
7. Niños que comen.- 1.661
8. Niños de integración.- 98

CONVOCATORIA DE SUBVENCIONES DESTINADAS AL MANTENIMIENTO DE ESCUELAS INFANTILES DEPENDIENTES DE ENTIDADES SIN ÁNIMO DE LUCRO DE LA REGIÓN DE MURCIA.

1. Convocatoria.- Orden de 16 de mayo de 2002 de la Consejería de Educación y Cultura (BORM nº 134 de 12-6-2002).
2. Partida Presupuestaria.- 15.04.00.422-B.483.03
3. Crédito disponible.- 194.951 euros.
4. Beneficiarios.- 14 Entidades sin ánimo de lucro.
5. Escuelas Infantiles.- 14
6. Niños que atienden.- 709
7. Niños que comen.- 394
8. Niños de Integración.- 6

CONVENIO PLURIANUAL (2001 y 2002) CON EL AYUNTAMIENTO DE SAN JAVIER.

1. Objeto.- Regular la colaboración financiera y técnica de las partes en las obras de construcción de un edificio destinado a Escuela Infantil en la localidad de San Javier.
2. Partida presupuestaria.- 15.04.00.422-B.763.01
3. Anualidad 2002 que aporta la Consejería de Educación y Cultura.- 300.506'05 euros.

CONVENIO DE COLABORACIÓN ENTRE EL MINISTERIO DE TRABAJO Y ASUNTOS SOCIALES Y LA COMUNIDAD AUTÓNOMA DE LA REGIÓN DE MURCIA PARA LA REALIZACIÓN DE PROGRAMAS PARA EL DESARROLLO DE SERVICIOS DE ATENCIÓN A LA PRIMERA INFANCIA (CERO-TRES AÑOS).

1. Objeto.- Desarrollo de programas destinados a crear y/o mejorar los servicios de atención a la primera infancia (0-3 años).
2. Aportación del Ministerio de trabajo y Asuntos Sociales en el ejercicio de 2002.- 861.473'53 euros.
3. Aplicación en la Comunidad Autónoma de la Región de Murcia.- En las 2 convocatorias de subvenciones destinadas a Escuelas Infantiles.

GESTIÓN DE LAS 14 ESCUELAS INFANTILES DEPENDIENTES DE LA CONSEJERÍA DE EDUCACIÓN Y CULTURA.

1. Orden de 5 de abril de 2002, que regula el procedimiento de admisión de niños/as en centros de educación infantil dependientes de la Consejería de Educación y Cultura para el curso escolar 2002/2003. (BORM nº 84 de 12-4-2002).
2. Orden de 5 de abril de 2002, que regula los precios públicos y reducciones de los mismos por la prestación de servicios en los centros de educación infantil dependientes de la

Consejería de Educación y Cultura para el curso escolar 2002/2003 (BORM nº 84 de 12-4-2002).

3. Puesta en marcha del sistema QUESTOR para cobrar los precios públicos en las 14 Escuelas Infantiles.

4. Puesta en funcionamiento de una nueva aula de bebés en la Escuela Infantil “El Limonar” de Molina de Segura.

5. Puesta en marcha de aula específica para niños con necesidades educativas especiales (n.e.e.) en la Escuela Infantil de Torreagüera (Murcia).

6. Niños matriculados en las 14 Escuelas Infantiles.-

- 951 niños de 0-3 años.

- 12 niños en 2 aulas específicas para niños con necesidades educativas especiales (San Basilio y Torreagüera).

- 41 niños de integración.

7. Por primera vez se establece el calendario y horarios de los Centros de Educación Infantil dependientes de la Consejería de Educación y Cultura para el Curso Escolar 2002/2003. Resolución del Director General de Centros, Ordenación e Inspección Educativa de fecha 30-julio-2002.

8. Redacción del proyecto básico y de ejecución de una nueva Escuela Infantil en Abarán.

- Arquitecto redactor: Francisco Juárez Arcas.

- Realizado: Dirección General de Patrimonio(Consejería de Economía y Hacienda).

- Presupuesto global de licitación: 1.053.503'04 euros.

9. En el ejercicio económico de 2002 se han realizado muchas e importantes inversiones en las Escuelas Infantiles dependientes de la Consejería de Educación y Cultura, a saber:

- Escuela Infantil “La Gaviota” (Cartagena).
Remodelación de 3 cambiadores y carpintería metálica.
29.828 euros.

- Escuela Infantil “La Gaviota” (Cartagena).
Cambio de pavimento en 3 cambiadores
14.206'50 euros.

- Escuela Infantil “Los Dolores” (Cartagena).
Suministro depósito gasoleo fuel-oil y adaptación cambiador.
28.768 euros.

- Escuela Infantil “Eliosol” (Lorca).
Cambio carpintería y cristalería.
29.452'40 euros.

- Escuela Infantil “Niño Jesús” (Mula).
Cambio carpintería y cristalería.
29.809'68 euros.

- Escuela Infantil “Infante Juan Manuel” (Murcia).
Reparación carpintería metálica y colocación cambiadores.

23.701 euros.

- Escuela Infantil “San Basilio” (Murcia).
Remodelación cambiador aula, almacén y pavimento cocina.
18.499’68 euros.
- Escuela Infantil “Los Rosales” (El Palmar-Murcia).
Colocación mampara y grifería.
2.404 euros.
- Escuela Infantil “Guadalupe” (Guadalupe-Murcia).
Pavimentación calle, cerramiento valla y alicatado.
28.150 euros.
- Escuela Infantil “Torreagüera” (Torreagüera-Murcia).
Cambio carpintería, cristalería y rampas.
17.201’91 euros.
- Escuela Infantil “El Limonar” (Molina de Segura).
Ampliación de 1 aula y cambiador.
47.415 euros.
- Escuela Infantil “Eliosol” (Lorca).
Estructura metálica para sombraje
15.946’76 euros.
- Escuela Infantil “Niño Jesús” (Mula).
Reparación alcantarillado.
29.926’97 euros.
- Escuela Infantil “niño Jesús” (Mula).
Reparaciones varias.
25.376’16 euros
- Escuela Infantil “Torreagüera” (Torreagüera-Murcia).
Reformas en cocina.
13.427’24 euros.

El importe global de estas 15 actuaciones asciende a 354.113’30 euros.

10. Ejecución del programa económico 422-B “Centros de Educación Infantil” en el ejercicio presupuestario de 2002.-

- Capítulo II.- Gastos corrientes.- 81’72 % ejecutado (482.213’48 €).
- Capítulo IV.- Transferencias corrientes.- 100 % ejecutado (2.157.085 €).
- Capítulo VI.- Inversiones reales.- 86’97 % ejecutado (385.279’86 €).
- Capítulo VII.- Transferencias de capital.- 100 % ejecutado (300.507 €).

11. Se ha realizado en los 14 Centros una importante inversión en equipamiento, y es la siguiente:

- E.I. “San Cosme y San Damián” (Abarán).- 3.513’35 €.
- E.I. “Pajarico” (Aguilas).- 3.490’28 €
- E.I. “Garabatos” (Bullas).- 7.786’21 €
- E.I. “La Gaviota” (Cartagena).- 10.413’20 €
- E.I. “Los Dolores” (Cartagena).- 9.998’56 €
- E.I. “Virgen Maravillas” (Cehegín).- 2.244’52 €
- E.I. “Eliosol” (Lorca).- 5.834’69 €
- E.I. “El Limonar” (Molina de Segura).- 3.821’09 €
- E.I. “Niño Jesús” (Mula).- 1.385’09 €
- E.I. “Guadalupe” (Guadalupe-Murcia).- 6.759’33 €
- E.I. “Infante Juan Manuel” (Murcia).- 7.753’62 €
- E.I. “Los Rosales” (El Palmar-Murcia).- 5.309’82 €
- E.I. “San Basilio” (Murcia).- 14.787’20 €
- E.I. “Torreagüera” (Torreagüera-Murcia).- 22.726’66 €

TOTAL: 105.823’62 €

12. Grupo de trabajo formado por los psicopedagogos de los 14 Centros de Educación Infantil que dependen de la Consejería de Educación y Cultura.

El grupo de trabajo se ha formado en el Centro de Profesores Murcia-I con el objetivo de “Diseñar y elaborar materiales para la orientación psicopedagógica en Centros de Educación Infantil”. La Memoria de este trabajo fue presentada en mayo de 2002.

INSPECCIÓN DE EDUCACIÓN

ACTUACIONES PLANIFICADAS Y REALIZADAS EN CENTROS EDUCATIVOS¹

Durante el año 2002 se han realizado las siguientes actuaciones previstas en el Plan General de Actuación de la Inspección de Educación que se describen a continuación, las cuales se acompañan de un breve comentario en cursiva relativo a su desarrollo:

1. Actuaciones prioritarias

Éstas pretenden fijar de una manera especial la atención de la Inspección de Educación en aquellos aspectos fundamentales de las enseñanzas derivadas de la Ley 1/1990, de 3 de octubre, de Ordenación General del sistema Educativo, que están implantadas en nuestra Comunidad Autónoma. Al mismo tiempo, también se intenta dar respuesta al desarrollo de otros objetivos considerados prioritarios por la Consejería de Educación y Cultura para los cursos 2001/2002 y 2002/2003, considerando que ejercicio del 2002 abarca parte de los mismos.

1.1. Supervisión de las distintas enseñanzas y etapas educativas.

1.1.1. Educación Infantil y Primaria.

- a) Supervisión de las normas, criterios, procedimientos e instrumentos establecidos en el Proyecto Curricular para la evaluación y promoción del alumnado, así como la correcta cumplimentación de la documentación académica correspondiente. Se pondrá especial atención a la adecuación de lo dispuesto al efecto en el Proyecto Curricular con la normativa vigente, así como a su correcta aplicación, al análisis de los resultados de la evaluación del alumnado y la forma en que reorientan, en su caso, la práctica docente.
- b) Supervisión de los informes de evaluación de los alumnos, con especial atención a las referencias que se hagan a medidas de atención a la diversidad.
- c) Supervisión de las medidas destinadas al alumnado con necesidades educativas especiales o en situación de desventaja social. Supervisión de las evaluaciones psicopedagógicas, de los dictámenes de escolarización y recursos necesarios para una adecuada atención a los mismos.

Como ya se indicó en el informe anterior, esta actuación se integró junto con la prioritaria 1.2 y la específica 2.1 en una acción conjuntada que, al mismo tiempo, daba respuesta a la actuación prioritaria 1.4 sobre evaluación de centros.

A este conjunto de actuaciones se le denominó Plan de Evaluación de Centros de Educación Infantil y Primaria, seleccionando una muestra de 105 centros públicos y privados.

¹ El Plan General de Actuación de la Inspección de Educación se encuentra prorrogado para el curso 2001/02 y 2002/03.

Los objetivos que se ha pretendido con estas actuaciones son:

1. *Asesorar el desarrollo de los procesos de evaluación y proponer la adopción de medidas que contribuyan a perfeccionarlo.*
2. *Optimizar los recursos humanos y materiales que los centros emplean en la atención a las necesidades educativas de sus alumnos.*
3. *Mejorar la organización y funcionamiento de los centros sobre los que se actúa.*
4. *Analizar los procesos de enseñanza-aprendizaje que se desarrollan en las áreas de lengua y matemáticas, a fin de garantizar su aportación a la formación integral de los alumnos.*
5. *Difundir una cultura evaluadora que estimule la toma de decisiones para mejorar los procesos de enseñanza aprendizaje y sus resultados.*

Se trata, en síntesis, de intervenciones de la Inspección de Educación tendentes a orientar y asesorar a los centros docentes en la mejora de su organización, de sus procesos educativos, y, por ende, del rendimiento escolar de sus alumnos.

Durante el año 2002, se completó la evaluación alcanzando el 83 % de la muestra inicial de centros de Educación Infantil y Primaria.

En el desarrollo de esta actuación han intervenido equipos de dos Inspectores que, durante aproximadamente un mes, en cada uno de los colegios de Educación Infantil y Primaria de la muestra en los que no se llevó a cabo esta actuación el curso anterior, han visitado y analizado los diversos aspectos contemplados en las actuaciones integradas, manteniendo reuniones con los diversos sectores de la comunidad educativa y devolviendo las conclusiones obtenidas a través de un informe final remitido al Consejo Escolar del Centro, con el que previamente había sido comentado y estudiado.

Así mismo, en el 60 % de los Colegios de Educación Infantil y Primaria en los que esta actuación se implementó durante el primer trimestre del curso escolar 2001/2002, se ha llevado a cabo un seguimiento de la misma (52 centros), para verificar que las sugerencias y orientaciones dadas han sido introducidas en los documentos institucionales. Este seguimiento ha sido realizado mediante visita al centro y posterior informe.

Los aspectos concretos en los que se centró la supervisión han sido, tal y como se ha indicado anteriormente, los sistemas empleados en la evaluación de los aprendizajes de los alumnos, analizando cuáles son los criterios generales de evaluación acordados por el claustro de profesores, así como los procedimientos e instrumentos que se utilizan para determinar como evoluciona lo aprendido por los alumnos y de qué forma y con qué criterios se adoptan las decisiones de promoción y cuáles son las medidas o apoyos complementarios que utilizan.

Asimismo, se ha prestado especial atención a los procesos de enseñanza-aprendizaje en las áreas instrumentales Lengua y Matemáticas.

Además, en todos los centros de la muestra evaluados se han estudiado las medidas que éstos destinan a la atención del alumnado con necesidades educativas especiales de carácter permanente o para aquellos que presentan dificultades de aprendizaje asociadas a situaciones culturales o sociales desfavorecidas.

Por último, se ha estudiado y analizado el empleo que los centros docentes hacen de sus dotaciones de profesorado para la adecuada atención a las necesidades educativas de su alumnado.

1.1.2. Educación Secundaria Obligatoria.

- a) Supervisión de las normas, criterios, procedimientos e instrumentos establecidos en el Proyecto Curricular para la evaluación, promoción y titulación del alumnado, así como la correcta cumplimentación de la documentación académica correspondiente. Se pondrá especial atención a la adecuación de lo dispuesto al efecto en el Proyecto Curricular con la normativa vigente, así como a su correcta aplicación, al análisis de los resultados de la evaluación del alumnado y la forma en que reorientan, en su caso, la práctica docente.
- b) Supervisión de las medidas destinadas al alumnado con necesidades educativas especiales o en situación de desventaja social. Supervisión de las evaluaciones psicopedagógicas, de los dictámenes de escolarización y recursos necesarios para una adecuada atención a los mismos.
- c) Supervisión de los procedimientos seguidos para la incorporación de alumnos a programas de diversificación curricular, programas de garantía social y a otros programas de compensación educativa, así como seguimiento del desarrollo de estos programas y de los resultados alcanzados por los alumnos que los cursan.
- d) Realizar el seguimiento de la preceptiva coordinación del profesorado que imparte el primer ciclo de Educación Secundaria Obligatoria en centros de Educación Primaria con los correspondientes Departamentos de los Institutos de Educación Secundaria a los que estén adscritos.

Al igual que en el caso de la actuación 1.1.1 prevista para Centros de Educación Infantil y Primaria, esta actuación se ha diseñado integrándola junto con la también prioritaria 1.2 y la específica 2.1, en una acción conjuntada que, al mismo tiempo, da respuesta a la actuación prioritaria 1.4 sobre evaluación de centros.

En el momento actual la actuación se ha desarrollado en el 50 % de los IES de la muestra inicial de 42 centros en los que llevar a cabo esta actuación.

En la actuación han intervenido, igualmente, equipos de dos Inspectores que, durante aproximadamente un mes, han visitado los Centros de Educación Secundaria analizando los diversos aspectos contemplados en las actuaciones integradas, manteniendo reuniones con los diversos sectores de la comunidad educativa y devolviendo las conclusiones obtenidas a través de un informe final remitido al Consejo Escolar del Centro, con el que previamente habrá sido comentado y estudiado.

Está previsto que durante el curso 2003-04 se desarrolle la actuación en el total de centros de la muestra, así como la realización del seguimiento de los evaluados durante el curso 2002-03.

Asimismo, se ha prestado especial atención a los procesos de enseñanza-aprendizaje en las áreas instrumentales Lengua y Matemáticas en los cursos correspondientes al primer ciclo y tercer curso de la E.S.O..

1.1.3. Bachillerato.

- a) Orientar la elaboración del Proyecto Curricular en los Institutos que lo implantan durante el curso 2001/2002 y 2002/2003, y supervisión de las programaciones didácticas.
- b) Supervisión de las normas, criterios, procedimientos e instrumentos establecidos en el Proyecto Curricular para la evaluación, promoción y titulación del alumnado, así como la correcta cumplimentación de la documentación académica correspondiente. Se pondrá especial atención a la adecuación de lo dispuesto al efecto en el Proyecto Curricular con la normativa vigente, así como a su correcta aplicación, al análisis de los resultados de la evaluación del alumnado y la forma en que reorientan, en su caso, la práctica docente.
- c) Supervisión de los itinerarios académicos correspondientes a las distintas modalidades, previstos en el Proyecto Curricular de la etapa, prestando especial atención a las materias que los vinculan con las diferentes vías de acceso a estudios universitarios y a las materias optativas cursadas por los alumnos.
- d) Análisis de los resultados obtenidos por los alumnos de 2º de Bachillerato en la prueba de acceso a estudios universitarios. Desviación respecto a las calificaciones medias de los expedientes académicos de los alumnos. Actuaciones recogidas en el Real Decreto 1640/1999.

Esta actuación ha sido parcialmente realizada en aquellos aspectos contemplados en la actuación 1.1.3 ya que estas enseñanzas han sido supervisadas a través de las visitas a los centros y con motivo de otras actuaciones consideradas habituales de la Inspección de Educación, especialmente la supervisión de la Programación General Anual, corrigiendo las deficiencias encontradas y orientando sus soluciones.

1.1.4. Ciclos Formativos de Formación Profesional Específica.

- a) Orientar la elaboración del Proyecto Curricular en los Institutos que implantan por primera vez Ciclos Formativos durante el curso 2001/2002 y 2002/2003, y supervisión de las programaciones didácticas de los diferentes módulos profesionales.
- b) Supervisión de las normas, criterios, procedimientos e instrumentos establecidos en el Proyecto Curricular para la evaluación, promoción y titulación del alumnado, así como la correcta cumplimentación de la documentación académica correspondiente. Se pondrá especial atención a la adecuación de lo dispuesto al efecto en el Proyecto Curricular con la normativa vigente, así como a su correcta aplicación, al análisis de los resultados de la evaluación del alumnado y la forma en que reorientan, en su caso, la práctica docente.
- c) Verificar la coherencia entre las programaciones establecidas y el trabajo que se desarrolla con los alumnos en los espacios formativos existentes (aulas, talleres, laboratorios, etc.).
- d) Comprobar si la adscripción del profesorado a los módulos profesionales de cada ciclo formativo responde a criterios de especialización y formación específica.
- e) Comprobar la adecuación de los espacios en se imparten los ciclos formativos y la existencia de dotación suficiente.
- f) Verificación de la forma en que se realiza el módulo de Formación en Centros de Trabajo, especialmente la supervisión de los programas formativos, desarrollo de la tutoría en el centro educativo y la realización de actividades en empresas que garanticen la formación práctica del alumnado.

Véase comentario realizado en actuación 1.1.2, si bien en este caso la actuación está diseñada pero están elaborados los instrumentos para aplicarla de forma sistematizada.

No obstante, los aspectos contemplados en esta actuación 1.1.4 se han supervisado parcialmente a través de las visitas a los centros y con motivo de otras actuaciones consideradas habituales de la Inspección de Educación, especialmente la supervisión de la Programación General Anual, corrigiendo las deficiencias encontradas y orientando sus soluciones.

1.1.5. Enseñanzas de Régimen Especial.

- a) Orientar a las Comisiones de Coordinación Pedagógica y a los Departamentos de los Conservatorios de Música y Danza, así como a la Escuela de Arte, sobre las modificaciones que quieran introducir en sus Proyectos curriculares y orientar la elaboración de los currículos de los nuevos idiomas implantados en las Escuelas Oficiales de Idiomas.
- b) Supervisión de las normas, criterios y procedimientos de evaluación, promoción y titulación contenidas en las programaciones y su adecuación al Proyecto curricular.
- c) Considerando que este curso acaban los estudios de grado medio la primera promoción de alumnos asesorar a las Comisiones de Coordinación Pedagógica sobre los criterios de titulación de los alumnos que concluyen este año sus estudios de grado medio de Música.
- d) Asesorar a los tutores, padres y alumnos de sobre continuación de estudios de éstos.
- e) Verificar la coherencia entre las programaciones didácticas y el trabajo del aula.
- f) Comprobar la forma en que se desarrolla el módulo de Formación en Centros de Trabajo en los Ciclos Formativos de Grado Superior de Artes Plásticas y Diseño.
- g) Comprobar si la adscripción del profesorado a los módulos de los ciclos Formativos de Artes Plásticas y Diseño responde a criterios de especialización y formación específica.
- h) Seguimiento de la reciente implantación de los idiomas Alemán, Árabe, Italiano y Lengua Castellana en las Escuelas Oficiales de Idiomas.

Estas actuaciones se han realizado en el 80 % de los centros a través de los Inspectores que tienen asignados este tipo de centros de enseñanzas de régimen especial.

1.2. Supervisión, estudio y análisis de los procesos de enseñanza y aprendizaje y de los resultados de la evaluación de las enseñanzas de las áreas de Lengua y Matemáticas en la enseñanza básica.

- a) Adecuación del Proyecto Curricular al respectivo Real Decreto por el que se establece el currículo de la etapa y a lo previsto en el correspondiente Reglamento Orgánico del centro.
- b) Estudio de la coherencia existente entre el Proyecto Curricular, las programaciones de los distintos Ciclos o Departamentos y su aplicación en el aula, comprobando en qué medida el profesorado está poniendo en práctica las decisiones adoptadas por los Departamentos o Equipos de Ciclo, en relación con los aspectos más relevantes de sus programaciones.
- c) Adecuación a la normativa vigente del sistema de evaluación establecido.
- d) Adecuación de la metodología empleada a la consecución de los objetivos previstos en la programación didáctica y a las necesidades del alumnado.

- e) Verificación de los procedimientos establecidos para realizar adaptaciones curriculares para alumnos que las precisen y para atender al alumnado con dificultades de aprendizaje.
- f) Estudio de la organización de las dotaciones de profesorado empleado en los apoyos al proceso de enseñanza y aprendizaje de estas áreas.

Véase comentario realizado en actuación 1.1.1. y 1.1.2. En consecuencia, queda por completar las muestras de centros de Educación Infantil y Primaria (25), así como Educación Secundaria Obligatoria (22). De todos los centros evaluados se realiza el seguimiento de las orientaciones trasladadas a los centros.

1.3. Revisión de la zonificación existente y la adscripción de Colegios de Educación Primaria a Institutos de Educación Secundaria. Extensión de la implantación del primer ciclo de la Educación Secundaria Obligatoria en Institutos de Educación Secundaria.

- a) Análisis de las necesidades de espacios, obras, equipamientos y recursos derivadas de la escolarización de estos alumnos, así como su incidencia en los servicios complementarios, especialmente en el transporte escolar.
- b) Cuantificación de alumnos y grupos y su distribución por Institutos.
- c) Racionalización de los itinerarios de transporte escolar.
- d) Adecuación de las zonas de influencia de los Institutos y modificación, en su caso, de la adscripción de Colegios de Educación Primaria a Institutos. Revisión de las actuales adscripciones de Colegios a Institutos y sus zonas de influencia.
- e) Informar a la comunidad educativa de las nuevas situaciones de escolarización.

Esta actuación ha sido realizada en su totalidad en aquellas zonas de influencia correspondientes a los ocho Institutos que han incorporado el Primer Ciclo de Educación Secundaria Obligatoria (21 informes), así como en aquellas localidades o zonas educativas que en cursos anteriores habían mostrado algún tipo de problema originado por esta causa.

1.4. Evaluación del sistema educativo.

1.4.1. Participación en los proyectos de evaluación del sistema educativo promovidos por el Instituto Nacional de Calidad y Evaluación.

Se ha colaborado con el I.N.C.E. en el proyecto de elaboración de indicadores para la evaluación de enseñanzas post-obligatorias (Proyecto ISSUS) en el que participan 18 estados de la OCDE. En nuestra Comunidad supuso una muestra de 8 centros públicos y 2 privados.

También se ha participado junto a otras Comunidades Autónomas en la realización de un estudio sobre las competencias básicas de los alumnos en las nuevas tecnologías de la información y de la comunicación.

1.4.2. Evaluación de centros y del profesorado.

- a) Asesoramiento a los diferentes órganos de gobierno y de coordinación didáctica para realizar la evaluación interna de los centros en el marco de la Ley Orgánica 9/1995, de 20 de noviembre.
- b) Evaluación del profesorado que participe en las convocatorias de acreditación para la función directiva y evaluación de la función docente en convocatorias de licencias por estudios.

Véase comentario realizado en actuación 1.1.1. , 1.1.2., 1.1.3. y 1.1.4.

Dicho Plan de Evaluación de Centros se ha desarrollado en 80 centros de Educación Infantil y Primaria, y 20 de Educación Secundaria, en los cuales se ha realizado el asesoramiento previsto en la actuación 1.4.2.a.

Asimismo, durante el último trimestre del curso escolar 2001/02 la Inspección de Educación ha mantenido reuniones con los Directores de los centros, tanto públicos como privado-concertados, en las que se facilitó copia de la estructura del informe que se remite a cada centro a raíz de la realización del citado Plan de Evaluación, así como modelo de memoria final de curso, para orientar su evaluación interna.

En cuanto a la actuación 1.4.2.b), se ha realizado en su totalidad siendo 88 los docentes evaluados. La sucesión de las convocatorias (Acreditación para la función directiva, Licencias por Estudios y Evaluación de Funcionarios en Prácticas) es el motivo por el que parte de las Actuaciones Prioritarias no han podido completarse completar durante el curso 2001/02 o hayan entorpecido la planificación prevista para el primer trimestre del 2002/2003.

Los datos numéricos de estas actuaciones se facilitan junto a otros que se describen en la actuación habitual 3.9. se detallan en el Anexo.

2. Actuaciones específicas

El objetivo principal de las actuaciones específicas es la elaboración de estudios de especial interés para la Consejería de Educación y Cultura. La continuidad en el tiempo de algunos de estos estudios permite apreciar la evolución de determinados indicadores fundamentales para la adecuada programación y mejora de las enseñanzas escolares en la Región. Éstas han supuesto un total de 478 visitas.

2.1. Estudio y análisis del empleo de las dotaciones de profesorado en los centros educativos para la adecuada atención a las necesidades educativas del alumnado.**2.1.1. Escuelas de Educación Infantil y Colegios de Educación Primaria.**

- a) Determinación de la relación número de horas de profesorado disponibles por unidad escolar.
- b) Estudio detallado de las horas destinadas a la atención de alumnos con dificultades de aprendizaje.
- c) Análisis de la organización: programación establecida para estos alumnos, número de alumnos atendidos y tipo de intervención realizada.

Véase comentario realizado en actuación 1.1.1.

El análisis cuantitativo se ha realizado en la totalidad de centros de Educación Infantil y Primaria, observándose un mayor ajuste en las previsiones y un trato homogéneo a todos los centros.

Asimismo, la actuación ha permitido fijar criterios para la determinación del número de profesores especialistas en Pedagogía Terapéutica, Audición y Lenguaje necesario en cada centro docente. Igualmente, ha permitido establecer criterios para una adecuada escolarización del alumnado y los recursos precisos para su atención, incluidos los alumnos susceptibles de compensación educativa, y mejora de la calidad educativa en la atención de alumnos con problemas de aprendizaje.

2.1.2. Institutos de Educación Secundaria.

- a) Determinación de la relación número de profesores disponibles por unidad escolar.
- b) Estudio detallado de las horas destinadas a la atención de alumnos con dificultades de aprendizaje.
- c) Programación establecida para estos alumnos, número de alumnos atendidos y tipo de intervención realizada.
- d) Desdobles destinados al desarrollo de laboratorios de ciencias experimentales, prácticas de conversación y módulos profesionales que lo requieran.

Véase comentario realizado en actuación 2.1.1.

Además, dicha actuación ha permitido determinar con mejor exactitud el número de alumnos que van a acceder a los Institutos de Educación Secundaria durante el curso 2002/03, así como fijar criterios para la determinación del número de profesores especialistas en Pedagogía Terapéutica y Audición y Lenguaje necesario en cada centro docente. Igualmente, se ha podido establecer y ajustar criterios para una adecuada escolarización del alumnado y los recursos precisos para su atención incluidos los alumnos que precisan de apoyo compensador.

2.2. Estudio de los resultados de la evaluación de los alumnos y de las calificaciones por áreas.

- a) Educación Primaria.
- b) Educación Secundaria Obligatoria.
- c) Bachillerato.
- d) Formación Profesional específica y Programas de Garantía Social.

La Inspección de Educación ha revisado los resultados de la evaluación de los alumnos con motivo de otras actuaciones (estudio D.O.C. y supervisión P.G.A.), así como al supervisar las Memorias si bien, no ha sido diseñada ninguna actuación específica al respecto.

2.3. Estudio en una muestra de centros de las normas de convivencia, observancia de la disciplina y prevención de conflictos.

Habitualmente, se realiza seguimiento de la instrucción y supervisión de los expedientes disciplinarios incoados a alumnos que contravienen gravemente las normas de convivencia en los centros docentes. Asimismo, se han realizado tareas de mediación de los conflictos surgidos en determinados centros.

2.4. Estudio de los planes de actuación y organización de los Equipos de Orientación Educativa y Psicopedagógica y de los Departamentos de Orientación en los Institutos de Educación Secundaria.

Esta actuación, diseñada por el Equipo Sectorial de Evaluación, tiene prevista su realización a lo largo del tercer trimestre del curso 2002/03.

No obstante, de forma sistemática se revisan aspectos parciales relacionados con las funciones que desempeñan estos servicios a través de las actuaciones habituales establecidas (supervisión de la programación general de los equipos, informe e incorporación de alumnos a Programas de Diversificación Curricular, Garantía Social, escolarización alumnos n.e.e., flexibilización de la escolarización para alumnos superdotados, permanencia de un año más en Educación Infantil, fragmentación del Bachillerato, medidas organizativas de compensación educativa, etc.).

3. Actuaciones habituales

Estas actuaciones implican la colaboración en los procesos de puesta en marcha del curso y la supervisión de la Programación General Anual de acuerdo con la normativa vigente. En el ejercicio de estas actuaciones, la Inspección de Educación presta el asesoramiento preciso e informa oportunamente sobre las incidencias que puedan surgir, colaborando, asimismo, en la búsqueda de soluciones eficaces. La importancia de estas actuaciones puede comprobarse si tenemos en cuenta que éstas han generado 2.837 visitas y un total de 6.237 informes. A continuación se especifican algunos de los ámbitos con los que se relacionan estas actuaciones habituales:

3.1. Colaboración en los procesos de puesta en marcha del curso.

- a) Propuesta elaboración instrucciones de comienzo de curso, remisión y explicación a los Centros.
- b) Gestión de las dotaciones de profesorado definiendo las últimas vacantes y perfiles.
- c) Culminación de los procesos de escolarización.
- d) Atención a las incidencias con motivo de la nueva apertura de los Centros escolares.

Esta actuación ha sido completada totalmente, al igual que en cursos anteriores, ya que es imprescindible para la determinación de las necesidades de profesorado en Institutos de Educación Secundaria, Centros de Personas Adultas y de Enseñanzas de Régimen Especial. Durante la primera quincena de julio se realizó un estudio pormenorizado del número de alumnos matriculados en cada uno de los centros, los grupos constituidos para los distintos niveles, etapas, grados educativos y enseñanzas, horas destinadas a los grupos ordinarios y las destinadas a la mejora de la calidad educativa en la atención a alumnos con problemas de aprendizaje, desdobles de laboratorios en Ciencias experimentales, desdobles para conversación en lenguas extranjeras, apoyos y refuerzos en las áreas de Lengua y Matemáticas y horas adicionales de tutoría en el primer ciclo de la ESO.

Esta actuación ha sido requerida por todas las Direcciones Generales de la Consejería de Educación y Cultura, así como por la Secretaría Sectorial de Cultura y Enseñanzas Artísticas.

El estudio compara las necesidades definidas para el curso 2002/2003 con las del anterior y refleja, asimismo, las dotaciones solicitadas por los equipos directivos de los centros educativos, las teóricas obtenidas a través de un programa informático y las definitivamente concedidas.

Como consecuencia de este estudio, se consiguió adelantar a la segunda quincena de julio los nombramientos del profesorado permitiendo que los centros dispongan de su plantilla funcional antes del comienzo de las actividades lectivas.

3.2. Supervisión de la Programación General Anual de los centros, de acuerdo con los Reales Decretos 82 y 83/1996, por los que se aprueban los Reglamentos Orgánicos de los centros docentes, y la Orden Ministerial de 29 de febrero de 1996 por la que se aprueban las instrucciones que regulan su organización y funcionamiento, así como, en cada caso, por su normativa específica.

- a) Proyecto Educativo o sus modificaciones.
- b) Proyectos Curriculares o sus modificaciones.
- c) Programaciones didácticas de los Departamentos.
- d) Correcta cumplimentación de todos los datos solicitados en el Documento de Organización del Centro, cuyas hojas sobre alumnado y profesorado serán firmadas por los Inspectores responsables de los Centros en el lugar reservado al efecto. Este aspecto concreto deberá quedar totalmente realizado antes del 30 de noviembre, solo en supuestos excepcionales podrá concluirse con posterioridad a la fecha indicada y, en todo caso, habrá de haber finalizado antes del período vacacional de Navidad.
- e) Supervisión e informe de los horarios del profesorado para su aprobación definitiva por el Director General de Centros, Ordenación e Inspección Educativa.

Esta actuación realizada en el 90 % de los centros ha abarcado la totalidad de los centros educativos supervisando el D.O.C., formulando las observaciones precisas y la posterior propuesta de informe de aprobación.

3.3. Comprobación del cumplimiento de las condiciones previstas en los conciertos educativos.

- a) Verificación de la matrícula real de los centros concertados.
- b) Comprobación del número de unidades en funcionamiento en comparación con las unidades autorizadas y concertadas.
- c) Verificación de los alumnos con necesidades educativas especiales escolarizados así como de aquellos pertenecientes a minorías étnicas o culturales, socialmente desfavorecidas.
- d) Verificación de los requisitos de titulación del profesorado, de acuerdo con la normativa aplicable a cada nivel educativo.

Esta actuación se ha desarrollado a lo largo del ejercicio del 2002. Se han emitido un total de 172 informes relacionados con la actuación. La verificación de la matrícula así como el número de a.c.n.e escolarizados y los pertenecientes a minorías étnicas, socialmente desfavorecidas e inmigrantes ha permitido ajustar la programación de unidades de concierto.

3.4. Supervisión de la necesaria coherencia entre la actividad docente que se desarrolla en el aula, la programación didáctica correspondiente y el proyecto curricular en las diferentes áreas y materias de los currículos.

Actuación realizada en su totalidad en los centros integrados en el Plan de Evaluación (Educación Infantil/Primaria y Educación Secundaria –ESO-). En el resto se han realizado visitas al aula con motivo de las valoraciones de la labor profesional de los docentes.

3.5. Planificación escolar.

- a) Propuesta de modificación de la red de Centros públicos de Educación Infantil y Primaria.
- b) Propuesta de creaciones, supresiones y habilitaciones de unidades escolares.
- c) Repercusiones en la relación de puestos de trabajo de los Centros de las modificaciones realizadas en el número de unidades.

Esta actuación, al igual que en ejercicios anteriores, ha sido realizada en su totalidad de forma muy satisfactoria. Una vez más, ha sido coordinada por la Inspectora Jefa Adjunta y llevada en estrecha colaboración con el Servicio de Planificación y Provisión de Efectivos de la Dirección General de Personal.

3.6. Supervisión de los procesos de elección a los consejos escolares en los centros sostenidos con fondos públicos y de los procesos de elección de directores de Centros Públicos.

Actuación realizada en su totalidad, teniendo mayor incidencia en aquellos centros en los que ha habido alguna queja por parte de algún miembro de la comunidad educativa.

3.7. Modificación de la red de Centros de Secundaria.

- a) Informar las propuestas de modificación de la red de Institutos.
- b) Informar las propuestas de modificaciones en las modalidades de Bachillerato de los Institutos.
- c) Informar las propuestas de modificaciones en la oferta de Formación Profesional Específica.

Actuación realizada en la totalidad de los institutos así como en los centros de enseñanza secundaria, exigiendo una estrecha colaboración con la Dirección General de Personal, Dirección General de Formación Profesional, Innovación y Atención a la Diversidad y Secretaría Sectorial de Cultura y Enseñanzas Artísticas. El número de informes emitidos relacionados con esta actuación ha sido 103.

3.8. Plantillas orgánicas de los Institutos de Educación Secundaria.

- a) Elaboración y remisión a los Centros de los instrumentos para la recogida de la información.
- b) Análisis de los datos y corrección de disfunciones.
- c) Propuesta de modificación de las plantillas orgánicas de los Institutos.

Actuación realizada en su totalidad de forma muy satisfactoria. Se ha llevado en estrecha colaboración con el Servicio de Planificación y Provisión de Efectivos de la Dirección General de Personal y el resto de los órganos directivos de la Consejería.

3.9. Valoración de los profesores que participen en diversas convocatorias.

- a) Acreditación para el ejercicio de la función directiva.
- b) Licencias por estudios.
- c) Fase de prácticas.
- d) Intercambios puesto a puesto.
- e) Otros, según corresponda en cada caso y de acuerdo con las disposiciones aplicables.

Actuación realizada en su totalidad.

Ha supuesto 1428 visitas generando el siguiente número de informes:

- *Licencias por Estudios: 59*
- *Acreditación para la Función Directiva: 29*
- *Fase de Prácticas: 576*
- *Intercambios y otros: 2*

Ver comentarios realizados en el apartado 1.4.2

Cada uno de los procesos integrados en esta actuación ha sido coordinado por un Inspector de Educación y se ha realizado en estrecha colaboración con el Servicio de Ordenación Académica al fijar la metodología de las distintas valoraciones.

3.10. Supervisión y colaboración en la organización de:

- a) Pruebas de evaluación de enseñanzas no escolarizadas.
- b) Pruebas de acceso a ciclos formativos.
- c) Pruebas de acceso a enseñanzas de régimen especial.
- d) Premios extraordinarios de Bachillerato.
- e) Pruebas para la obtención del título de Técnico Auxiliar, Técnico Especialista y Bachillerato Unificado y Polivalente.

Actuación realizada en su totalidad.

3.11. Control de faltas de asistencia y supervisión del absentismo del profesorado.

Actuación realizada totalmente.

3.12. Participación en los procesos y comisiones de escolarización del alumnado de los niveles docentes no universitarios y del alumnado con necesidades educativas especiales.

Actuación realizada en su totalidad de forma satisfactoria.

Se ha participado en todas la Comisiones de Escolarización constituidas y se ha coordinado la escolarización en aquellas localidades que no precisaban la constitución de dicha Comisión.

Como en el curso anterior la Comisión Regional de Educación Especial ha resuelto la escolarización de a.c.n.e. en los centros específicos, la escolarización combinada y en aquellos casos en que las Comisiones ordinarias no han resuelto la escolarización de alumnos por falta de recursos en los centros de su ámbito de influencia. Del mismo modo, la Orden de 12 de marzo de 2002 que regula el proceso de escolarización de alumnos extranjeros con necesidades educativas especiales derivadas de situaciones sociales o culturales desfavorecidas en centros sostenidos con fondos públicos ha supuesto importantes novedades en los procesos de escolarización de este perfil de alumnado. En todos los casos la actuación de la Inspección de Educación ha garantizado la distribución equilibrada de los alumnos en los centros sostenidos con fondos públicos (Principios de Normalización e Integración).

En los procesos de escolarización se producen interferencias entre el procedimiento establecido para alumnos de centros de primaria adscritos a determinados institutos y el posterior procedimiento de libre admisión. Es preciso unificar los dos procedimientos en uno solo, haciéndolo coincidir con el de libre admisión. Ello simplificaría la documentación y trámites exigidos a las familias y reduciría su incertidumbre en la obtención de puesto escolar que, en algunos casos, con la situación actual llega desde mediados de febrero hasta finales de junio.

3.13. Participación en Tribunales y Comisiones que se constituyan para valoraciones de méritos de procesos selectivos, concursos de traslados.

Se ha participado en Comisiones de Concursos de traslados, Procesos de baremación de funcionarios interinos, Tribunales de Oposiciones, etc. en las que ha sido requerida la Inspección de Educación; no obstante, se sigue considerando que este tipo de actuaciones deberá tener menor peso en el futuro, pues repercute de forma negativa en el desarrollo del Plan de actuación de la Inspección de Educación

3.14. Emitir informes y propuestas derivadas del ejercicio de sus funciones, destacando como habituales las siguientes:

- a) Autorizaciones para retrasar el inicio de la escolaridad obligatoria.
- b) Flexibilización en la escolaridad de alumnos con necesidades educativas especiales asociadas a condiciones de sobredotación intelectual.
- c) Autorizaciones para fragmentar estudios de Bachillerato.

- d) Autorizaciones de implantación materias optativas diseñadas por los centros docentes en la Educación Secundaria Obligatoria y para impartir de la materia optativa Psicología en determinadas modalidades de Bachillerato.
- e) Autorización de implantación efectiva de materias optativas con un número de alumnos inferior al establecido en la normativa.
- f) Autorización de incorporación de alumnos a Programas de Diversificación Curricular y Programas de Garantía Social.
- g) Autorizaciones de matrículas extraordinarias en Bachillerato para los alumnos que han agotado los cuatro años de permanencia en el mismo, y de convocatorias extraordinarias para alumnos de Formación Profesional específica que han agotado las convocatorias en algún módulo profesional.
- h) Reclamaciones a los procesos de evaluación y calificación del alumnado.
- i) Reclamaciones a los procesos de escolarización del alumnado y escolarizaciones extraordinarias.
- k) Propuestas de incrementos de la relación alumnos – unidad escolar, tanto en centros públicos como privados, derivadas de necesidades de escolarización.
- l) Seguimiento de la aplicación de las normas de convivencia y actuaciones de los Consejos Escolares en materia de disciplina de alumnos.

Actuación realizada en su totalidad. Esta actuación junto con la 3.15 supone más del 60 % de la carga de trabajo de la Inspección de Educación.

3.15. Otras actuaciones que, por razones de servicio, le sean encomendadas a la Inspección de Educación, en relación con las funciones y competencias que ésta tiene atribuidas, y deban sumarse a las concretadas en este Plan.

*Actuación realizada en su totalidad.
Véase comentario en actuación 3.14.*

4. Actuaciones incidentales y de colaboración con otras unidades y servicios de las distintas Direcciones Generales de la Consejería de Educación y Universidades

El trabajo de la Inspección de Educación no se limita solamente a la aplicación de las actuaciones definidas en los apartados anteriores, tanto prioritarias, como específicas o habituales que realiza en el ejercicio de sus funciones. La Inspección de Educación interviene en multitud de situaciones y tareas de carácter incidental y de difícil, cuando no imposible, previsión que se caracterizan por su urgencia e inmediatez.

Así, la Inspección de Educación ha de intervenir, siempre en relación con las funciones y competencias que tiene atribuidas, en todo aquello que, incidentalmente, se le encomienda por el Director General de Centros, Ordenación e Inspección Educativa, bien a petición de otras Direcciones Generales, que surjan por queja o denuncia, o de oficio en el trabajo ordinario con centros, programas y servicios educativos.

*Actuación realizada en su totalidad.
Véase comentario en actuación 3.14.*

1. ACTUACIONES PRIORITARIAS

ACTUACIONES CONTEMPLADAS EN EL PLAN GENERAL DE ACTUACIÓN CURSO 2001-2002 y 2002-2003	ESTADO DE REALIZACIÓN			Nº informes emitidos	Nº vistas de inspección realizadas	% cumplimiento/centro/planificación	OBSERVACIONES
	Realizada	En vías de desarrollo					
		Planificada y no iniciada	No diseñada				
1.1.-Supervisión de las distintas enseñanzas y etapas educativas:							
1.1.1.-Educación Infantil y Primaria	X ³			52	52	60	De los 87 centros de Educación Infantil y Primaria visitados e informados (Año 2001) se ha llevado a cabo el seguimiento en 52 de éstos. En Educación Secundaria, de una muestra inicial de 37 centros, se han informado 20 de ellos; el seguimiento se ha realizado en una mínima parte de estos. Respecto de las etapas educativas en las que no se ha iniciado, de un modo sistemático esta actuación, es necesario hacer constar que en las tareas ordinarias que la I.E. lleva a cabo, se dirigen, de un modo habitual, orientaciones a los centros para que mejoren sus procesos de enseñanza / aprendizaje ²
1.1.2.-Educación Secundaria Obligatoria	X			5	5	25	
1.1.3.-Bachillerato		X		-	-	-	
1.1.4.-Ciclos Formativos de F.P			X	-	-	-	
1.1.5.-Enseñanzas de Régimen Especial		X		-	-	-	
1.2.-Supervisión, estudio y análisis de los procesos de E/A y de los resultados de la evaluación de las enseñanzas de las áreas de Lengua y Matemáticas en la enseñanza básica							En los centros de Educación Infantil y Primaria, en los que la actuación se ha llevado a cabo, se ha procedido a realizar el seguimiento de las orientaciones que se hicieron llegar a los centros en los informes de inspección emitidos como consecuencia de la intervención efectuada. Esta actuación se integró junto con la 1.1.1. y la específica 2.1 en un Plan de Evaluación de Centros que se ha extendido a los Institutos de Educación Secundaria durante el curso 2001/2002.
	X			57	57	53	

² En adelante E/A

³ Ver informe sobre la actuación que se acompaña a esta Memoria

ACTUACIONES CONTEMPLADAS EN EL PLAN GENERAL DE ACTUACIÓN CURSO 2001-2002 y 2002-2003	ESTADO DE REALIZACIÓN			Nº informes emitidos	Nº visitas de inspección realizadas	% cumplimiento/planificación	OBSERVACIONES
	Realizada	En vías de desarrollo	Planificada y no iniciada				
1.3.- REVISIÓN DE LA ZONIFICACIÓN EXISTENTE Y LA ADSCRIPCIÓN DE COLEGIOS A IES. EXTENSIÓN DE LA IMPLANTACIÓN DEL PRIMER CICLO DE LA ESO EN IES	X			8	24	100	Realizada en aquellos municipios y/o localidades en los que se ha implantado Primer Ciclo de Educación Secundaria Obligatoria o en los que las especiales características de las zonas establecidas han hecho aconsejable su modificación. En este apartado señalaremos que, de una muestra de 8 centros, en cuatro se ha procedido a supervisar el proceso de implantación del primer ciclo de la ESO afectando a cuestiones que van desde el servicio de transporte, vigilancia de recreos, problemas de convivencia, medidas educativas para atender a los alumnos en los periodos 29-30, medidas de atención a la diversidad, PAT, actividades informativas, evaluación e instalaciones
1.4.- Evaluación del sistema educativo							
1.4.1.- Participación en los proyectos de evaluación del sistema educativo promovidos por el I.N.C.E. y/o Comunidades Autónomas	X			32	64	100	Durante el curso académico 2001-02 se ha participado, junto a otras Comunidades Autónomas, en el estudio de determinación de capacidades básicas en relación con las nuevas tecnologías de la información y de la comunicación
1.4.2.- Evaluación de centros y del profesorado Asesoramiento evaluación interna. Evaluación profesorado convocatorias licencias por estudios y acreditación.	X X			20 88	75 264	70 100	Dentro de la actuación 1.4.2. se subsume el Plan de evaluación de centros desarrollado en un total de 70 centros de Educación Infantil y Primaria y 18 de Educación Secundaria, así como la intervención de la Inspección de Educación en los procesos de valoración de la labor profesional de los docentes en las convocatorias de licencias por estudios y acreditación para la función directiva, cuyo desarrollo se describe en otros apartados de esta memoria.
TOTAL ACTUACIONES PRIORITARIAS				262	541		

2. ACTUACIONES ESPECÍFICAS

ACTUACIONES CONTEMPLADAS EN EL PLAN GENERAL DE ACTUACIÓN CURSO 2001-2002 y 2002-2003	ESTADO DE REALIZACIÓN			Nº informes emitidos	Nº visitas de inspección realizadas	% cumplimiento (en el análisis)	OBSERVACIONES	
	Realizada	En vías de desarrollo	Planificada y no iniciada					No Diseñada
2.1.- Estudio y análisis del empleo de las dotaciones de profesorado en los centros educativos para la adecuada atención a las necesidades educativas del alumnado								
2.1.1.-Escuelas de Educación Infantil y Colegios de Educación Primaria	X ⁴			320	320	100	Imbricadas en el citado Plan de Evaluación de Centros, se ha descrito con anterioridad su grado de cumplimiento. Para esta actuación se aprovechan visitas realizadas a los centros con otros motivos	
2.1.2.-Institutos de Educación Secundaria	X			113	113	100		
2.2.-Estudio de los resultados de la evaluación de los alumnos y de las calificaciones por áreas	X					100		El tratamiento estadístico de los datos se ha realizado en el Servicio de Ordenación Académica de la Subdirección General de Inspección y Ordenación Académica. El estudio de los resultados obtenidos por los alumnos los lleva a cabo cada inspector/a como parte integrante del proceso más general de la supervisión de los procesos de E/A
Como ya viene siendo tradicional, la inspección de educación analiza estos resultados a través de la supervisión de las Memorias de final de curso de los distintos centros docentes. No obstante, del mismo no se ha derivado una actuación sistematizada tendente a paliar aquellos resultados que se consideran alejados de situaciones de normalidad. Actualmente la atención se centra fundamentalmente en los resultados correspondientes a la áreas instrumentales, siendo preciso extender la atención a otras áreas curriculares. La atención se dirige a la identificación de lo que se conoce como capacidades básicas en el aprendizaje.								
2.3.-Estudio en una muestra de centros de las normas de convivencia, observancia de la disciplina y prevención de conflictos							Se han realizado actuaciones incidentales con motivo de conflictos en los centros.	
Conforme prevé el R.D. 732/1995 se ha realizado el seguimiento de todos los procedimientos de corrección de conductas que perjudican gravemente la convivencia en los centros educativos. No obstante, se sigue considerando prioritario para el próximo curso acometer esta actuación, complementándola a través de reuniones monográficas con las Direcciones de todos los centros docentes de nuestra región.			X	-	-	-		

⁴ Ver informe sobre la actuación que se acompaña a esta Memoria

2.4.-ESTUDIO DE LOS PLANES DE ACTUACIÓN Y ORGANIZACIÓN DE LOS EOEPS Y DE LOS DEPARTAMENTOS DE ORIENTACIÓN			X		-	45	-		Se han estudiado los planes de actuación de los E.O.E.Ps y D.O. con motivo de las valoraciones realizadas (fundamentalmente en los procesos de valoración de la labor profesional de los docentes), pero no de un modo sistemático y generalizado. La actuación ya se encuentra diseñada y está previsto que se lleve a cabo en una muestra inicial de 5 EOEP (uno por distrito) durante el curso 2002-03
Sin embargo, se considera prioritario acometer esta actuación para coordinar actuaciones y optimizar los recursos disponibles y necesarios para una adecuada atención a las necesidades educativas de nuestro alumnado.									
TOTAL ACTUACIONES ESPECÍFICAS					433	478			

3. ACTUACIONES HABITUALES

ACTUACIONES CONTEMPLADAS EN EL PLAN GENERAL DE ACTUACIÓN CURSO 2001-2002 y 2002-2003	ESTADO DE REALIZACIÓN			Nº informes emitidos	Nº vistas de inspección realizadas	% cumplimiento/antificación	OBSERVACIONES
	Realizada	En vías de desarrollo	Planificada y no iniciada				
3.1.-Colaboración en los procesos de puesta en marcha del curso escolar							
Propuesta elaboración instrucciones comienzo de curso, remisión y explicación a los Centros.	X			-	16	100	El número expresa las reuniones mantenidas con Equipos Directivos de todos los centros de la región al comienzo del curso 2002/2003. Para este tipo de reuniones se preparan los materiales necesarios para su desarrollo
Gestión de las dotaciones de profesorado definiendo las últimas vacantes y perfiles.	X			160	-	100	Como ya sucediera en el curso anterior, el adelanto en la determinación de necesidades de profesorado (mediados del mes de julio) ha permitido adelantar respecto a cursos anteriores los nombramientos del mismo, lo que ha hecho
Culminación de los procesos de escolarización.	X			130	117	100	

ACTUACIONES CONTEMPLADAS EN EL PLAN GENERAL DE ACTUACIÓN CURSO 2001-2002 y 2002-2003	ESTADO DE REALIZACIÓN			Nº informes emitidos	Nº visitas de inspección realizadas	% cumplimiento de planificación	OBSERVACIONES
	Realizada	En vías de desarrollo	Planificada y no iniciada				
Atención a las incidencias con motivo de la nueva apertura de los Centros escolares.	X			22	22	100	posible que los centros dispongan de su plantilla antes del comienzo de las actividades lectivas. El procedimiento empleado ha permitido dar un trato homogéneo a todos los centros.
La colaboración se ha extendido a todos las Direcciones Generales de la Consejería con especial incidencia en la Dirección General de Personal ⁵ , Servicio de Atención a la Diversidad, Servicio de Ordenación Académica y Subdirección General de Centros							
3.2.-Supervisión de la PGA de los centros de acuerdo con los Reales Decretos 82 y 83/1996 (...)	X			350	236	70	No en todos los casos se ha emitido informe, sin embargo se han formulado las observaciones pertinentes en visitas de inspección. El volumen de la actuación aconseja actuar en el futuro sobre una muestra representativa de la población y centrarse en aquellos aspectos que puedan resultar críticos para la organización y funcionamiento del centro
3.3.- Comprobación del cumplimiento de las condiciones previstas en los conciertos educativos							
Verificación de datos de matrícula	X						Actuación realizada en su totalidad. Los datos se presentan de forma global para los tres primeros aspectos de la actuación.
Comprobación de nº de unidades	X			301	248	100	
Verificación de los a.c.n.e.e (...)	X						
Verificación de los requisitos de titulación del profesorado (...)	X			53	-	100	

⁵ Para el curso 2001-2002 se ha estudiado un calendario común de actuaciones

ACTUACIONES CONTEMPLADAS EN EL PLAN GENERAL DE ACTUACIÓN CURSO 2001-2002 y 2002-2003	ESTADO DE REALIZACIÓN			Nº informes emitidos	Nº visitas de inspección realizadas	% cumplimiento/planificación	OBSERVACIONES
	Realizada	En vías de desarrollo	Planificada y no iniciada				
3.4.- Supervisión de la necesaria coherencia entre la actividad docente que se desarrolla en el aula, la programación didáctica correspondiente y el proyecto curricular en las diferentes áreas y materias		X		57	57	38	Fundamentalmente en aquellos centros a los que, después de realizar las tareas implicadas en la evaluación (Act. Prioritaria 1.1.1 y 1.1.2) se ha procedido al seguimiento de las propuestas de mejora. Esta tarea ha estado centrada, especialmente en las áreas de Matemáticas y Lengua Castellana. Asimismo, se ha desarrollado en las visitas de inspección realizadas con carácter habitual a los centros docentes, así como en las visitas realizadas con motivo de valoraciones de la labor profesional de los docentes. Esta tarea, al igual que otras que afectan directamente al trabajo del aula, debieran formar parte en un futuro plan de evaluación de centros de un modo integral incida en los aspectos críticos del aprendizaje de los alumnos
3.5.-Planificación escolar							
Informe-propuesta de la red de centros públicos de Educación Infantil y Primaria	X				-		Actuación realizada en su totalidad de forma muy satisfactoria. Ha sido coordinada por la Inspectora Jefa Adjunta y llevada en estrecha colaboración con el Servicio de Planificación y Provisión de Efectivos de la Dirección General de Gestión de Personal.
Informe-propuesta de creaciones, supresiones y habilitaciones de unidades escolares	X			156	-	100	
Repercusiones en la relación de puestos de trabajo de los Centros de la modificaciones realizadas en el número de unidades	X				-		
3.6.-Supervisión de los procesos de elección a los consejos escolares en los centros sostenidos con fondos públicos y de los procesos de elección de directores de Centros Públicos	X			52	30	100	El total de centros, tanto públicos como privados, que han llevado a cabo procesos de renovación en sus Consejos Escolares ha sido de 513, pero no en todos los casos las tareas de supervisión han generado informes o visitas de inspección
3.7.-Red de centros de Secundaria							
Informar propuestas de modificación de la red de Institutos	X						
Informar las propuestas de implantación de modalidades de Bachillerato	X			37	37	100	
Informar las propuestas de modificaciones en la oferta de Formación Profesional Específica	X						

ACTUACIONES CONTEMPLADAS EN EL PLAN GENERAL DE ACTUACIÓN CURSO 2001-2002 y 2002-2003	ESTADO DE REALIZACIÓN			Nº informes emitidos	Nº vistas de inspección realizadas	% cumplimiento de planificación	OBSERVACIONES
	Realizada	En vías de desarrollo	Planificada y no iniciada				
3.8.-Plantillas orgánicas de los Institutos de Educación Secundaria							
Elaboración y remisión a los centros de los instrumentos para la recogida de la información	X				-		Actuación realizada en su totalidad de forma muy satisfactoria. Ha sido llevada a cabo en estrecha colaboración con el Servicio de Planificación y Provisión de Efectivos de la Dirección General de Personal.
Análisis de los datos y corrección de disfunciones	X			113	-	100	
Propuesta de modificación de las plantillas orgánicas de los IES	X				-		
3.9.-Valoración de los profesores que participen en diversas convocatorias							
Acreditación para ejercicio de función directiva	X			59	177	100	Actuación realizada en su totalidad. El número total de personal docente acreditado para la función directiva ha sido de 74; una buena parte contaba con valoraciones anteriores de su labor profesional. Cada uno de los procesos integrados en esta actuación ha sido coordinado por un Inspector de Educación y se ha realizado en estrecha colaboración con el Servicio de Ordenación Académica al fijar la metodología de las distintas valoraciones. En anteriores ocasiones ya se ha comentado la pertinencia de contar con una norma que engloba al conjunto de actuaciones que son acompañadas de la evaluación de la labor profesional de los docentes, de este modo se vería facilitada la compleja tarea de planificación de la inspección
Licencias por estudios	X			29	87	100	
Fase de prácticas	X			576	1152	100	
Intercambios y otros	X			2	2	100	
3.10.-Supervisión y colaboración en la organización de:							
Juntas de Evaluación y colaboración del COU	X				6		Actuación realizada en su totalidad. En este tipo de actuación, la inspección de educación lleva a cabo la supervisión de las resoluciones que ponen en marcha todos y cada uno de los procesos. Actuación realizada en su totalidad.
Pruebas de acceso a ciclos formativos (Grado Medio y Superior)	X			45	6	100	
Pruebas de acceso a enseñanzas de régimen especial: Educación Artística	X				20		
Pruebas de acceso a enseñanzas de régimen especial: Idiomas	X				13		

ACTUACIONES CONTEMPLADAS EN EL PLAN GENERAL DE ACTUACIÓN CURSO 2001-2002 y 2002-2003	ESTADO DE REALIZACIÓN			Nº informes emitidos	Nº visitas de inspección realizadas	% cumplimiento/verificación	OBSERVACIONES
	Realizada	En vías de desarrollo	Planificada y no iniciada				
3.11.-Control de faltas de asistencia y supervisión del absentismo del profesorado	X				68	100	Actuación realizada de modo simultánea en todos los centros de la muestra. Durante la actuación se supervisaron 467 horarios del profesorado. En relación con lo anterior, se realizaron 51 propuestas de deducción de haberes en centros de Educación Infantil y Primaria, así como 54 en IES. Junto a esto, se realizaron 15 propuestas de apercebimiento en centros de E.I y E.P y 75 en IES. A lo anterior hay que añadir que, en momentos diferentes a la actuación, se han generado propuestas de deducción de haberes (4) y en consecuencia propuesta de apercebimiento (1) y presunta falta grave (1)
3.12.-Participación en procesos y comisiones de escolarización de alumnado de los niveles no universitarios y a.c.n.e.e	X			467	----	100	Como es preceptivo, se ha participado en todas la Comisiones de Escolarización constituidas y se ha coordinado la escolarización en aquellas localidades que no precisaban la constitución de dicha Comisión. Desde el pasado curso 2000/2001 se ha introducido una novedad importante en la escolarización de alumnos con necesidades educativas especiales al efectuarla a través de las Comisiones ordinarias, quedando exclusivamente la Comisión Regional de Educación Especial para los centros específicos y para aquellos casos que no pudiesen resolver las Comisiones ordinarias por falta de recursos en los centros de su ámbito de influencia. No se señalan visitas pues los informes son consecuencia de la asistencia a las sesiones de las respectivas comisiones de escolarización, siendo completados en el tiempo de trabajo en la oficina

ACTUACIONES CONTEMPLADAS EN EL PLAN GENERAL DE ACTUACIÓN CURSO 2001-2002 y 2002-2003	ESTADO DE REALIZACIÓN			Nº informes emitidos	Nº visitas de inspección realizadas	% cumplimiento/ planificación	OBSERVACIONES
	Realizada	En vías de desarrollo	Planificada y no iniciada				
3.13.- Participación en Tribunales y Comisiones que se constituyan para valoración de méritos de procesos selectivos, concursos de traslados	X			73		100	Se ha participado en Comisiones de Concursos de traslados, Procesos de baremación de funcionarios interinos, Tribunales de Oposiciones, Comisiones de selección de Profesorado en Actuación de Educación Compensatoria etc.; no obstante, este tipo de actuaciones deberá tener menor peso en el futuro, pues repercute de forma negativa en la prestación del servicio encomendado a la Inspección de Educación, de forma que los Inspectores puedan dedicar mayor tiempo a tareas propias de evaluación de centros, profesores y servicios.
3.14.- Informes y propuestas derivadas del ejercicio de sus funciones⁶.	X			2134	139	100	Buena parte de los informes son resultado de visitas giradas a los centros con otros motivos
3.15.- OTRAS ACTUACIONES QUE, POR RAZONES DE SERVICIO, LE SEAN ENCOMENDADAS A LA I.E, EN RELACIÓN CON LA FUNCIÓN Y COMPETENCIAS QUE ÉSTA TIENE ATRIBUIDAS (...)	X			1326	404	100	Se ha incluido aquí, las denominadas actuaciones incidentales que, por su difícil previsión y su naturaleza, no figuran planificadas. No obstante, constituyen una buena parte del trabajo "habitual" de la I.E. Junto con la actuación 3.14 suponen más del 55% de la carga de trabajo de la Inspección de Educación.
4.-Actuaciones incidentales							
TOTAL ACTUACIONES HABITUALES E INCIDENTALES				6237	2837		

⁶ Autorizaciones para retrasar el inicio de la escolaridad obligatoria; Flexibilización de la escolaridad en a.c.n.e.e.; Autorizaciones para fragmentar estudios de Bachillerato; Autorizaciones de implantación de materias optativas; Autorización para incorporación de alumnos a Programas de Diversificación y PGS; Autorizaciones para matrícula extraordinaria en Bachillerato; Reclamación a los procesos de evaluación y calificación del alumnado; Reclamaciones a los procesos de escolarización; Propuestas de incrementos de la relación alumnos / unidad escolar; FCT; Seguimiento de la aplicación de las normas de convivencia y actuación de los Consejos Escolares en materia de disciplina, entre otras.

ACTUACIONES PLAN GENERAL	Nº informes emitidos	%	Nº visitas de inspección realizadas	%	OBSERVACIONES
PRIORITARIAS	262	4	541	14	Como ya sucediera en la memoria del año anterior, puede observarse que el 74 % del trabajo de campo de la Inspección de Educación está dedicado a actuaciones habituales e incidentales, viniendo a ocupar estas últimas un 15.6 % de la carga de trabajo aproximadamente.
ESPECÍFICAS	433	6	478	12	Todavía se hace más patente este desequilibrio si medimos el producto del trabajo por el número de informes emitidos, ya que los correspondientes a tareas habituales e incidentales suponen un 90% del total. Los datos anteriores, dada la actual configuración de tareas de la I.E., encuentra una explicación en el hecho de que el estudio, elaboración de conclusiones y emisión de los informes y propuestas correspondientes a actuaciones prioritarias y específicas precisa más carga de trabajo aunque su producción numérica sea sensiblemente inferior.
HABITUALES E INCIDENTALES	6237	90	2837	74	
TOTAL ACTUACIONES REALIZADAS	6932	100	3856	100	A pesar del enorme desequilibrio que se produce entre las distintas actuaciones si es importante señalar que los centros, como ya quedo demostrado en la encuesta analizada en el año 2001, reciben con mayor interés las relacionadas con la evaluación y el asesoramiento consiguiente. Consecuentemente, se debería procurar prescindir de algunas de las actuaciones consideradas habituales en beneficio de actividades de evaluación y asesoramiento a centros docentes.

Nº medio de visitas anuales / inspector	867
Nº medio de visitas mensuales / inspector	8.5
Nº medio de informes emitidos durante el curso / inspector	154

⁷ El cálculo se ha efectuado considerando 10 meses / año

SERVICIO DE ORDENACIÓN ACADÉMICA

Las actuaciones del Servicio de Ordenación Académica durante el año 2002 se pueden distribuir en diez categorías en las que se recoge su aportación a distintos aspectos organizativos de la educación, colaboración con otras Direcciones Generales o aportaciones a la evaluación del propio sistema.

Las actuaciones son descritas y comentadas en una primera parte de esta memoria cuya lectura completa da una fiel imagen de la amplia panorámica de campos en los que se mueve este Servicio.

Se recoge, a continuación, un cuadro estadístico de las Resoluciones e Informes realizados durante el año 2002, clasificados en distintas categorías. Los plazos para resolver dichos expedientes a veces no son tan breves como sería deseable debido, principalmente, a la espera necesaria para que se remitan los preceptivos por parte de otros Servicios.

Con respecto a la normativa se hace una distinción entre aquella que ha sido elaborada directamente por el Servicio y aquella otra en la que se ha colaborado con otros Órganos de la Consejería de Educación y Cultura. Asimismo, se recogen las fechas de publicación de las Órdenes o Resoluciones aparecidas en el Boletín Oficial de la Región de Murcia y las de Resoluciones, Circulares o Instrucciones enviadas a los centros docentes y que no se han publicado.

Se consignan las propuestas de mejora que han sido consideradas imprescindibles para una mejor efectividad de las funciones que le competen.

Durante el mes de noviembre se revisó el plan de actuación del año 2002 teniendo presentes las funciones que el Decreto 126/2002 atribuye al Servicio de Ordenación Académica y los recursos, sobre todo humanos, con los que cuenta así como con la nueva normativa y organización del sistema educativo que la Ley Orgánica 10/2002, de 23 de diciembre, de Calidad de la Educación introducirá. A tal fin no ha sido prioritario elaborar nueva normativa sino seguir utilizando, supletoriamente, la Ministerial.

Actuaciones relacionadas con la Organización del Servicio.

- Elaboración del Plan de Actuación 2001-2002

El Plan de Actuación presenta el desarrollo de las funciones asignadas al Servicio en el Decreto 126/2002, de 18 de octubre, por el que se establece la estructura orgánica de la Consejería de Educación y Cultura, contemplando varias líneas de trabajo y secuenciando diferentes actuaciones relativas, entre otros, a los siguientes aspectos:

- a. Ordenación: Regulación normativa básica.
- b. Investigación e innovación educativa
- c. Evaluación.
- d. Recogida de información y mecanismos establecidos para la comunicación con los centros.
- e. Actuaciones de planificación educativa.

- f. Procedimientos de autorización de enseñanzas.
- g. Colaboración y coordinación con Centros Directivos, Servicios y otras Unidades de esta Consejería.
- h. Gestión en la resolución de aspectos que afecten al alumnado.
- i. Sugerencias sobre otras actuaciones para la mejora de la calidad de la enseñanza.

La publicación de toda Orden conlleva:

- a. Informe técnico
- b. Propuesta del Director General
- c. Informe económico, si procede
- d. Proyecto de la Orden
- e. Informe de los Servicios Jurídicos
- f. Inclusión, en su caso, de las observaciones derivadas de los informes de los Servicios Jurídicos
- g. Preparación del texto definitivo en papel autocopiativo
- h. Remisión a la Secretaría General para su publicación en el BORM

- Organización de la Biblioteca del Servicio

Durante el año 2002 se llevó a cabo la organización del fondo bibliográfico mediante el registro informático de los textos, documentos y diversas publicaciones ya existentes en la Subdirección de Inspección y Ordenación Académica, así como las sucesivas aportaciones realizadas desde la Dirección General de Centros, Ordenación e Inspección Educativa, ascendiendo a un total de 600 volúmenes. Dicha biblioteca cuenta con un servicio de préstamo y consulta para todos los miembros de dicha Dirección General.

Se elaboró, asimismo, una ficha para que cualquier miembro del Servicio pudiera solicitar la adquisición de textos interesantes para los distintos trabajos realizados en el mismo. Por otra parte, contamos con suscripciones a revistas como Aula (mensual) Kikirikí (trimestral) así como el Periódico Profesional de educación Escuela Española

Actuaciones relacionadas con la Ordenación del currículo en los distintos niveles, etapas, ciclos, grados y modalidades.

- Ordenación del currículo en las distintas etapas:

Articulado de los Decretos de Currículo

En el Servicio de Ordenación Académica se elaboró el proyecto de los Decretos de Primaria, Secundaria Obligatoria y Bachillerato, llevando a cabo las siguientes actuaciones:

a) Búsqueda y recopilación de información relativa a los mencionados niveles y etapas educativas tanto en lo referente a su regulación normativa como las distintas propuestas publicadas por las Comunidades Autónomas.

b) Redacción de los mencionados Decretos en su totalidad. Tras ser informados por el Consejo Escolar de la Región de Murcia, máximo órgano consultivo y de representación, así como por el Consejo Jurídico de la Región de Murcia, el Servicio analizó e incorporó, en su caso, sus aportaciones.

El Proyecto de Decreto de Educación Infantil recibió el mismo tratamiento recogido en la fase a). Su publicación, sin embargo, está pendiente de la nueva ordenación recogida para dicha etapa en la LOCE.

Elaboración de Anexos

a) Organización del Procedimiento: Para la elaboración del currículo de los diferentes niveles y etapas educativas, este Servicio presentó un plan de actuación articulado en torno a los centros educativos. Se eligió este procedimiento ya que, a pesar de correr el riesgo de requerir un mayor esfuerzo en medios y tiempo, ofrecía una magnífica ocasión para recoger las inquietudes docentes en el documento normativo más estrechamente vinculado al trabajo en el aula. El plan de trabajo contemplaba inicialmente la participación de los claustros, la constitución de comisiones curriculares para cada área o materia y, en su caso, etapa, la participación de una Comisión Técnica que cohesionase los documentos presentados.

b) Preparación de materiales: Para facilitar el trabajo de los grupos de trabajo constituidos en los centros y las diferentes Comisiones se editaron diferentes materiales entre los que podemos señalar trípticos informativos destinados a los diferentes sectores de la comunidad educativa, un manual que describía exhaustivamente el procedimiento, modalidades de participación, requisitos, etc, así como ejemplificaciones para la formulación de las propuestas y un CD-ROM con información diversa.

c) Difusión del procedimiento: El plan de trabajo incluía un calendario de reuniones con los equipos directivos, Inspección de educación, miembros de las comisiones y otras reuniones que permitieran agilizar el proceso. Desde el Servicio se colaboró, igualmente, en la difusión del proceso mediante la colaboración con distintos medios de comunicación o la información transmitida a personas o empresas interesadas en el proceso.

d) Coordinación de los Grupos de trabajo: El Servicio colaboró con los 350 grupos de trabajo constituidos llevando el registro de las solicitudes, haciéndoles llegar la documentación, resolviendo las dudas planteadas y, una vez finalizado el primer borrador, procedimiento a la revisión del mismo y haciendo llegar al grupo de trabajo las sugerencias oportunas que rectificaran aquellos aspectos que no se consideraron adecuados.

e) Coordinación de las Comisiones Curriculares y Comisión Técnica: A propuesta de este Servicio se constituyeron diecisiete Comisiones Curriculares integradas por profesores de las diferentes áreas o materias. Se convocaron varias reuniones y se hizo llegar a las distintas Comisiones las propuestas de los grupos de trabajo, designándose un coordinador de entre los miembros del Servicio para cada una de ellas.

f) Colaboración con la Dirección General de Formación Profesional, Innovación y Atención a la Diversidad: El compromiso de la Consejería de reconocer mediante un número de créditos el trabajo desarrollado por grupos y Comisiones requirió de este Servicio la coordinación con la citada Dirección General a fin de hacerles llegar el listado de los 1500 participantes debidamente ordenado.

g) Revisión final y preparación del soporte informático de los textos para su remisión al Boletín Oficial de la Región de Murcia.

- Elaboración de las Órdenes por las que se desarrolla la estructura y organización de las distintas etapas de enseñanza en la Comunidad Autónoma de la Región de Murcia

El Servicio de Ordenación Académica asumió la elaboración del Proyecto de borrador de las Órdenes de 16 de septiembre de 2002, de la Consejería de Educación y Cultura, BORM de 4 de octubre, mediante la presentación de propuestas para la organización y estructura que desarrollen los diferentes aspectos recogidos en los Decretos anteriores y que precisan de su desarrollo.

Asimismo, asumió la revisión de dicha normativa, proceso que terminó con la publicación el 26 de noviembre de 2002 de la Orden que modificaba las anteriores (Orden de 20 de noviembre de 2002).

Actuaciones relacionadas con la Regulación de otros aspectos de la realidad académica.

- Informes de Diversificación Curricular de Centros Concertados

Revisión de los Programas de Diversificación Curricular de los centros concertados y documentación del alumnado.

Seguimiento del proceso de incorporación del alumnado a los Programas de Diversificación Curricular durante el último trimestre.

- Resolución y Autorización de los Programas de Diversificación Curricular

El 25 de septiembre de 2002 se publicó la Resolución por la que se autoriza la puesta en marcha de los Programas de Diversificación Curricular, la relación de alumnos que se incorporan y el incremento en la relación número de profesores por unidad escolar en las unidades concertadas de segundo ciclo de Educación Secundaria Obligatoria en los centros concertados para el curso 2002-2003.

Se llevó a cabo, asimismo, la comunicación a los centros concertados de la Resolución y los anexos correspondientes.

Igualmente se elaboró la Resolución que regula los Programas de Diversificación Curricular de la Educación Secundaria Obligatoria en la Comunidad Autónoma de la Región de Murcia.

Actuaciones relacionadas con la Adecuación curricular y organizativa de las enseñanzas de régimen especial.

- Colaboración con la Secretaría Sectorial de Cultura y Enseñanzas Artísticas en la elaboración de la Orden de compatibilidad de los estudios de Educación Secundaria Obligatoria y Bachillerato con los del Grado Medio de Enseñanzas Artísticas

A pesar de la existencia de una norma que facilitaba la compatibilidad de estudios de Educación Secundaria y el grado medio de Enseñanzas Artísticas y, tras constatar que la misma no recogía las situaciones concretas de muchos alumnos, se ha llevado a cabo el estudio junto a la Secretaría Sectorial de Cultura y Enseñanzas Artísticas y la Inspección de Educación para publicar finalmente la Orden que amplíe la casuística y realmente facilite la compatibilidad descrita para un número mayor de alumnos.

Actuaciones relacionadas con la Organización de la tarea de formación y perfeccionamiento del personal docente

Entre las competencias asignadas al Servicio de Ordenación Académica figura la formulación de criterios y directrices pedagógicas sobre la selección, evaluación y promoción del personal docente, competencia que reúne multitud de funciones de capital importancia para la calidad de la enseñanza y del propio sistema educativo. Algunas de las tareas derivadas de dichas funciones aparecen atribuidas de manera simultánea y compartida a diferentes Direcciones Generales, por lo que ha sido necesaria la cooperación con éstas. En consecuencia, diversas actuaciones han sido emprendidas por este Servicio con el objetivo de proporcionar criterios y directrices pedagógicas que definan los perfiles docentes idóneos: Con respecto a la selección del profesorado colaborar en la elaboración de las Órdenes reguladoras de los procesos selectivos de ingreso así como el diseño de pruebas específicas y procedimientos de evaluación de la fase de prácticas; con respecto a la promoción y evaluación del profesorado elaborar indicadores e instrumentos.

- Colaboración en la Regulación de la fase de prácticas del Ingreso en el cuerpo de Maestros mediante la elaboración de distintos modelos de informe y la participación de miembros del Servicio en la Comisión Evaluadora.

- Elaboración de la prueba práctica del Procedimiento selectivo para ingreso en los Cuerpos de Educación Secundaria, Profesores Técnicos de Formación Profesional, Escuela Oficial de Idiomas, Profesores de Música y Artes Escénicas.

- Colaboración para la elaboración de la Orden de convocatoria de Licencias por estudios.

Actuaciones relacionadas con la Organización de la tarea de investigación e innovación educativas.

- Colaboración en la Organización de actividades ofertadas a los centros dentro del certamen de poesía “Murcia Ardentísima”

Colaboración con el comité organizador de Murcia Ardentísima, para programar actividades paralelas que acerquen el texto poético a las comunidades educativas y ofrezcan, mediante un recorrido por los centros de la Región, una experiencia literaria intensa, de indudable valor pedagógico.

- Aplicación del procedimiento establecido para la implantación del Programa experimental de lenguas extranjeras en educación infantil y primaria

Las actividades relacionadas con la coordinación del Programa Experimental para impartir de forma voluntaria la Lengua Extranjera en las etapas de Educación Infantil y Primaria han sido las siguientes:

- a) Solicitud telefónica a los directivos de los centros solicitantes para la elaboración y envío del Proyecto.
- b) Asesoramiento para el diseño del Proyecto.
- c) Recepción y revisión de la documentación aportada por los centros.
- d) Solicitud telefónica al equipo directivo de los centros para corrección de errores y omisiones de los proyectos recibidos.
- e) Remisión a Inspección.

- Colaboración con la Comisión de Selección de los centros para impartir los Programas Bilingües

Las actividades llevadas a cabo en relación con la solicitud por parte de algunos centros para impartir Programas Bilingües han sido las siguientes:

- a) Participación en la redacción del borrador de la Resolución que regula el Programa de secciones bilingües.
- b) Asistencia a las Jornadas de bilingüismo y elaboración del informe pertinente.
- c) Recopilación de material e información relativo al bilingüismo.

- Programa de la televisión murciana: Pregunta y aprende

El concurso, de periodicidad semanal, se dirige a estudiantes de Bachillerato. Se trata de una experiencia de indudable valor pedagógico que cuenta con una amplia participación. Junto a otros objetivos, el programa pretende difundir distintas manifestaciones culturales y contribuir al conocimiento de la Región de Murcia. La capacidad divulgativa del medio, el formato escogido, ágil y divertido, la intervención de las familias o las relaciones creadas entre los alumnos de diferentes centros, son algunos de los factores que animan a participar en el proyecto.

El Servicio colabora con Televisión Murciana en la organización del concurso, contacta con los centros y difunde la actividad en su portal educativo. Asimismo, ha colaborado en la selección de preguntas.

Acciones referidas a la regulación y edición del proceso de evaluación de los alumnos así como a la evaluación del rendimiento escolar de los mismos.

- Edición, adaptación a la nueva normativa y remisión de los documentos básicos de evaluación a los centros

Todas las tareas relacionadas con la remisión a los centros de los documentos básicos de evaluación se han llevado a cabo de forma satisfactoria.

La tramitación de las necesidades de Libros de Escolaridad y Calificaciones, de las distintas modalidades de enseñanzas - Básica, Bachillerato, Ciclos Formativos, Artes Plásticas, Música y Danza - tras la correspondiente recepción de solicitudes, registro y entrega de ellos a los centros educativos ha quedado como sigue:

	NUMERO DE EJEMPLARES SOLICITADOS, REGISTRADOS Y ENTREGADOS	SERIE Y NUMERACIÓN			
		DEL LIBRO		AL LIBRO	
		SERIE	Nº	SERIE	Nº
LIBROS DE ESCOLARIDAD DE LA ENSEÑANZA BÁSICA.	17.093	MR-A MR-B	201903 11700	MR-A MR-B	202080 28614
LIBROS DE CALIFICACIONES DE BACHILLERATO.	9.568	MR-B	007526-B	MR-B	017093-B
LIBROS DE CALIFICACIONES DE FORMACIÓN PROFESIONAL.	7.228	MR-A MR-B	017572-FP 006445-FP	MR-A MR-B	017920-FP 013324-FP
LIBRO DE CALIFICACIONES DEL GRADO MEDIO DE LAS ENSEÑANZAS DE MÚSICA.	323	MR-B	000603-C	MR-B	000925-C
LIBROS DE CALIFICACIONES DE ARTES PLÁSTICAS.	118	MR-A MR-B	00648-A 00000-A	MR-A MR-B	00699-A 00065-A
LIBRO DE CALIFICACIONES DE DANZA	50	MR-B	0137-D	MR-B	0186-D

Por otra parte y, ante la publicación de nueva normativa referida a los Libros de Calificaciones para las enseñanzas de Formación Profesional Específica se ha procedido al estudio de la misma y a llevar a efecto aquellas adaptaciones necesarias para aplicar dicha normativa en el curso 2003-04.

- Organización de los Premios Nacionales de Bachillerato 2000-2001

Organización de la participación de los alumnos de premios extraordinarios en la convocatoria de los Premios Nacionales de Bachillerato correspondientes al curso 2000-2001.

Actuaciones derivadas:

- Escrito dirigido a los alumnos candidatos.
- Inscripción de los alumnos aspirantes.

- Envío al Ministerio de Educación, Cultura y Deporte de las inscripciones.
- Escrito dirigido a los alumnos inscritos para la celebración de las pruebas.
- Organización y desarrollo de las pruebas.
- Folios, plicas y acta de desarrollo de las pruebas.
- Envío al Ministerio de Educación, Cultura y Deporte del acta y de los exámenes realizados.

- Organización de los Premios Extraordinarios de Bachillerato 2001-2002

Participación en la Resolución de convocatoria de los Premios Extraordinarios de la modalidades de Bachillerato correspondientes al curso 2001-2002.

Elaboración de las Instrucciones para los centros a fin de proceder a la concesión de los Premios Extraordinarios de modalidades de Bachillerato correspondientes al curso 2001-2002.

Para la organización de las pruebas para la concesión de los Premios Extraordinarios de modalidades de Bachillerato correspondientes al curso 2001-2002 se llevaron a cabo las siguientes actuaciones:

- Revisión de las inscripciones de los alumnos.
- Confección de actas, nombramientos, convocatorias, pruebas, propuestas.
- Búsqueda y recogida de pruebas entre el profesorado.
- Selección y preparación de las pruebas.
- Constitución del Tribunal calificador.
- Realización de las Pruebas establecidas.
- Comunicación de los alumnos premiados a los centros participantes.
- Comunicación al Ministerio de Educación y Deporte de los premios adjudicados.
- Preparación y tramitación de documentación para el pago de asistencias al Tribunal.
- Elaboración de reseña informativa para la prensa.
- Elaboración de la carta de felicitación del Consejero a los alumnos premiados.
- Elaboración de los diplomas acreditativos a los alumnos premiados.
- Participación en la organización del acto académico de entrega de dichos diplomas acreditativos en la Escuela de Hostelería de Murcia.

Participación en la Orden de 29 de octubre de 2002, de la Consejería de Educación y Cultura, por la que la Consejería avoca las competencias de la Dirección General de Centros, Ordenación e Inspección Educativa en el proceso de Premios Extraordinarios de Bachillerato correspondientes al curso 2001-2002.

Elaboración de la Orden de 27 de noviembre de 2002, por la que se adjudican los Premios Extraordinarios de modalidades de Bachillerato correspondientes al curso 2001-2002.

- Colaboración en la organización de los Premios Extraordinarios de Formación Profesional 2000-2001

Se ha colaborado con la Dirección General de Formación Profesional en la elaboración de la Resolución de convocatoria de los Premios Extraordinarios de Formación Profesional correspondientes al curso 2000-2001.

Actuaciones relacionadas con la Organización de la tarea de ejecución de planes de evaluación general del sistema educativo.

- Análisis de los resultados obtenidos en Educación Primaria, Secundaria y Formación Profesional en el curso 2001/2002

En lo relativo a evaluación final del alumnado de centros públicos y concertados, en enseñanzas de régimen general –Educación Primaria, Educación Secundaria Obligatoria, Bachillerato y Formación Profesional- el Servicio de Ordenación Académica viene realizando desde su creación todas las tareas derivadas de la solicitud y recogida de datos, contraste y tratamiento informático, además de las funciones más específicas de análisis y propuestas de mejora.

Se ha llevado a cabo, por tanto, el tratamiento y análisis de los resultados del rendimiento escolar del curso 2001/2002 con el fin de poder realizar un estudio con detalle del fracaso escolar que no solo impida su progreso sino que permita averiguar las causas que lo generan y faciliten su prevención.

La recogida de datos sobre los resultados académicos obtenidos por el alumnado de los centros educativos de la Región, se ha hecho diferenciando:

a. Educación Primaria (en cada ciclo)

Alumnos matriculados

Promoción

Promoción con adaptación curricular

Promoción por imposibilidad de permanecer un año más en el mismo curso

Resultados por áreas de conocimiento

Alumnos con necesidades educativas especiales

Resultados y progreso de alumnos con necesidades educativas especiales

b. Educación Secundaria Obligatoria (en primer ciclo, tercer y cuarto cursos)

Alumnos matriculados

Promoción y, en su caso, titulación.

Promoción y, en su caso, titulación, con adaptación curricular

Promoción por imposibilidad de permanecer un año más en el mismo curso

Resultados por áreas de conocimiento
 Resultados en materias optativas
 Alumnos con necesidades educativas especiales
 Resultados y progreso de dichos alumnos

c. Bachillerato

Promoción y titulación por modalidades
 Promoción en primer curso según el número de materias calificadas positivamente, por modalidad
 Porcentaje de alumnos propuestos para la obtención del título de Bachiller, por modalidad
 Porcentaje de alumnos de segundo curso titulados, no titulados y con materias pendientes, por modalidad
 Calificaciones por materias en primer y segundo cursos

d. Formación Profesional Específica

Número de alumnos matriculados por curso y ciclo formativo
 Número de alumnos que promociona al curso siguiente en aquellos ciclos de 2 cursos académicos
 Número de alumnos que acceden a realizar la formación en centros de trabajo en los ciclos de un curso académico
 Del total de alumnos que no promocionan, diferenciar aquellos que lo hacen por evaluación negativa o por abandono, baja o anulación de matrícula
 Número de alumnos que titulan en cada ciclo formativo
 Ciclos formativos que no se han impartido, a pesar de estar autorizados, por no haber llegado a un número mínimo de matriculados

- Estudio de identificación de competencias básicas en Educación Física, en colaboración con el Consejo Superior de Evaluación de la Generalitat de Catalunya

El Servicio de Ordenación Académica participa, desde el mes de noviembre de 2002, en el Estudio sobre Identificación de Competencias Básicas en Educación Física junto a las Comunidades Autónomas de Islas Baleares y Cataluña, el objetivo final es delimitar qué aspectos básicos deben saber los alumnos cuando finalizan la Educación Secundaria Obligatoria sobre Educación Física.

Durante los meses de noviembre y diciembre se analizaron los diferentes currículos autonómicos de Educación Física, realizando un listado definitivo de competencias básicas que seleccionaron las tres comunidades autónomas y se eligieron las personas y entidades que participarían en la fase de “entrevista a expertos”.

- Estudio de identificación de competencias básicas en Enseñanzas Artísticas, en colaboración con el Consejo Superior de Evaluación de la Generalitat de Catalunya

El Servicio de Ordenación Académica participa, desde el mes de noviembre de 2002, en el Estudio sobre Identificación de Competencias Básicas en Enseñanzas Artísticas junto a las Comunidades Autónomas de Islas Baleares y Cataluña, el objetivo final es delimitar qué aspectos básicos deben saber los alumnos cuando finalizan la Educación Secundaria Obligatoria sobre Enseñanzas Artísticas.

Durante los meses de noviembre y diciembre se analizaron los diferentes currículos autonómicos de Música y Educación Plástica y Visual, realizando un listado definitivo de competencias básicas que seleccionaron las tres comunidades autónomas y se eligieron las personas y entidades que participarán en la fase de “entrevista a expertos”.

- Estudio de identificación de competencias básicas en el ámbito de las Tecnologías de la Información y la Comunicación, en colaboración con el Consejo Superior de Evaluación de la Generalitat de Catalunya y con las Comunidades Autónomas de Asturias, Balear, de Canarias, Castilla La Mancha, País Vasco y Valenciana

Tras una primera fase, en la que se identificó una primera relación de competencias básicas en las TIC, y una segunda, en la que se elaboró un cuestionario para la evaluación de las competencias identificadas en la primera fase; a partir de septiembre de 2002 se llevó a cabo la aplicación del cuestionario a una muestra de 583 personas de diferentes ámbitos (educativos y sociales) y el posterior análisis de los resultados obtenidos.

El cuestionario final, que finalmente incluyó 47 competencias en las TIC, se pasó a una muestra representativa de personas de los diferentes sectores sociales (Ámbito educativo, alumnos, padres y madres de alumnos y otros profesionales). La opinión valorativa sobre la importancia de cada una de estas competencias se debía hacer mediante una escala valorativa de 1 a 4 que correspondía a los conceptos: “nada importante”, “poco importante”, “importante” e “imprescindible”. Con el cuestionario valorativo consensuado se hizo una prueba piloto, pasándolo a una muestra de unas 4 personas, lo cual permitió ajustar algunas de las redacciones y hacerlos más precisos y comprensibles.

Para el análisis y valoración de los resultados se agregaron los resultados de las diferentes Comunidades Autónomas en un documento único, y se procedió al análisis estadístico e interpretación de los resultados correspondientes en cada una de ellas. En una reunión del equipo técnico de coordinación general del estudio celebrada el 4 de diciembre en Valencia se revisaron los resultados obtenidos y se acordó que las competencias más valoradas serían las que finalmente se identificarían como competencias básicas en las TIC, procediéndose a elaborar el listado definitivo.

Actuaciones dirigidas a Facilitar información sobre el estado y situación del sistema educativo.

- Colaboraciones en las Actividades relacionadas con la Red Evaluadora Europea de la Lengua Extranjera dirigida por el INCE.

Dirección y coordinación de las pruebas para la evaluación de la enseñanza-aprendizaje de Lengua Extranjera en las destrezas de “Comprensión y expresión oral y escrita” en la Comunidad de Murcia en coordinación con el INCE (mayo-junio 2002).

Asistencia a reunión informativa de la Comisión Europea Red Evaluadora en el INCE en Barcelona y elaboración del correspondiente informe.

- Colaboración con el CIDE en el estudio sobre hábitos lectores

Se trata de iniciativas enmarcadas dentro del Plan de Fomento de la Lectura puesto en marcha por el Ministerio de Educación, Cultura y Deporte.

En el estudio “Los hábitos lectores de los adolescentes españoles” se analizaban los factores personales, sociales, familiares y escolares asociados a los hábitos lectores, en alumnos de cuarto curso de Educación Secundaria Obligatoria.

Por otra parte, el programa “Pasaporte de lectura: viaje por el mundo de los libros” tuvo como objetivo iniciar a los alumnos en el hábito de la lectura, así como en el uso de las bibliotecas, especialmente las bibliotecas escolares.

- Colaboración con el Proyecto Internacional para la Producción de Indicadores de Resultados Educativos de los Alumnos de la OCDE, Proyecto Pisa, con el INCE: Estudio Internacional de tendencias en Matemáticas y Ciencias de la IEA 2003

Durante el último trimestre del año 2002 se iniciaron los trabajos necesarios para llevar a cabo la toma de datos definitiva de los estudios TIMSS 2003 y PISA 2003. La tarea que se debía realizar en esta fase consistía en proporcionar los datos de los centros españoles con alumnos en 2º curso de Educación Secundaria Obligatoria y de los alumnos de 15 años para que los centros internacionales encargados de los estudios seleccionen las muestras de centros que deben ser examinados en cada uno de ellos.

Para ello, en nuestra comunidad autónoma se elaboraron dos listados de centros:

1. Listado de centros de enseñanza general que tienen alumnos matriculados de 15 años o matriculados en 2º curso de Educación Secundaria Obligatoria, con indicación expresa de los mismos.

2. Listado de centros de educación especial también con alumnos de 15 años, con indicación expresa de los mismos.

- Colaboración con el Área de Alta Inspección en las tareas de facilitarles información acerca de:

a) Optativas relacionadas con la TIC impartidas en la Región de Murcia durante el curso 2002/2003

b) Estudio comparativo entre los Reales Decretos de Enseñanzas Mínimas del Ministerio de Educación, Cultura y Deporte y los Decretos para la ESO y Bachillerato de la Región de Murcia en las áreas y materias relacionadas con las especialidades de Geografía e Historia o Economía.

c) Aportación de los resultados de evaluación final de los alumnos de ESO, Bachillerato y Formación Profesional del curso 2001-2002.

- Colaboración con el Consejo Rector de la Universidad en la organización de las Pruebas de acceso a la Universidad en el curso 2001-2002.

- Colaboración en la Evaluación de la Educación Primaria, con el INCE

El estudio sobre la Evaluación de la Educación Primaria que el Instituto Nacional de Evaluación y Calidad del Sistema Educativo (INECSE, antes INCE) pretende acometer dentro de su plan de actuación 2002-2006 se puso en marcha en el año 2002.

La Comunidad Autónoma de la Región de Murcia a través del Servicio de Ordenación Académica ha participado en los encuentros que se llevaron a cabo en la sede del INCE, en Madrid, en los que se supervisaron las pruebas realizadas por una comisión de expertos. Se procedió a la revisión de las matrices, selección de los items, introducción de modificaciones y nuevas redacciones en algunos puntos hasta conseguir el modelo final de las pruebas.

Una vez consensuado el modelo final de cuestionario, este se hará llegar a la empresa encargada de llevar a efecto dicha evaluación para que el próximo año se proceda al trabajo de campo en las distintas Comunidades Autónomas.

Actuaciones relacionadas con el Asesoramiento, labor consultiva y/ o resolutoria de situaciones que afecten al alumnado.

- Resolución de reclamaciones de calificaciones

Entre las principales actuaciones del Servicio durante el año 2002 es importante destacar la resolución de reclamaciones de calificaciones, ya que debido a las características de las mismas pueden condicionar la promoción de curso o la expedición del Título de Graduado en Educación Secundaria- es de gran interés que los centros dispongan de la información necesaria en el plazo más breve posible.

Así pues, durante el año 2002, uno de los objetivos del Servicio de Ordenación Académica ha sido que los expedientes de reclamación de calificaciones incorporen la documentación completa sin omitir documentos esenciales (singularmente, actas de Juntas de evaluación o de Departamento Didáctico, cuaderno de calificaciones y otros documentos de interés).

Otro de los objetivos con respecto a este tema es reducir los márgenes temporales de resolución de las mismas.

- Colaboración en el proceso para solicitar por parte de los centros Auxiliares de Conversación

Se procedió a la revisión del borrador elaborado por el Servicio de Planificación y se hicieron diversas sugerencias para mejorar la accesibilidad de las personas interesadas en ocupar plazas de estas características.

- Respuestas a consultas de particulares/ Colectivos / Organismos / Direcciones Generales

Además de compatibilizar la planificación de acciones a medio y largo plazo, el Servicio ha priorizado la atención puntual a la comunidad educativa. Aunque no se trate de un Servicio consultivo, es cierto que con frecuencia llegan consultas referentes en muchos casos a equivalencias de titulaciones, acceso a distintas enseñanzas por parte de organismos o particulares que en principio, por no tratarse de alumnos oficiales de ningún centro desconocen donde dirigirse para resolver sus dudas.

Se han resuelto consultas de distintos Ayuntamientos, de la Dirección General de Recursos Humanos, Imprenta Regional, etc, con respecto a la equivalencia de titulaciones pertenecientes a

planes extinguidos de enseñanzas que no aparecen recogidos en las últimas ofertas de empleo, y cuyas equivalencias se recogen en órdenes antiguas a las que estos organismos no saben acceder.

Es frecuente que la respuesta a la consulta sea telefónica si no existe un deseo explícito por parte del solicitante de que se le remita de forma más oficial.

Actuaciones relacionadas con la Redacción y transmisión de documentos sobre aspectos de interés para el funcionamiento de los centros y la calidad de enseñanza.

- Revisión del Documento de Organización de Centros

Revisión del modelo utilizado como Documento de Organización de Centro para:

a) Centros públicos y privados que imparten enseñanzas de Educación Infantil y Educación Primaria.

b) Centros públicos y privados que imparten enseñanzas de Educación Secundaria Obligatoria.

c) Centros públicos y privados que imparten enseñanzas de Bachillerato.

d) Centros públicos y privados que imparten enseñanzas de Formación

Profesional

Memoria de Resoluciones

Durante el año 2002 se han resuelto un total de 734 expedientes repartidos en las siguientes categorías:

CATEGORÍAS

- Autorización de nuevas enseñanzas

Ante la solicitud del Servicio de Centros de 6 informes sobre la modificación de apertura o funcionamiento de distintos centros privados o concertados que solicitan implantar nuevas enseñanzas o modificar las ya autorizadas se ha procedido a resolverlas supervisando que dichos centros cumplan las condiciones recogidas en la normativa vigente al respecto.

- Calificaciones

Se han resuelto un total de 65 solicitudes relacionadas con las calificaciones y, en ocasiones, con la decisión de promoción relacionada con ellas, obtenidas por los alumnos de Educación Secundaria Obligatoria, Bachillerato y Formación Profesional. El resumen según la etapa y el sentido en el que se han resuelto quedan expresados en el siguiente cuadro:

ETAPA	Nº de RECLAMACIONES CALIFICACIÓN / PROMOCIÓN		ESTIMADO	DESESTIMADO	RETROTRAER PROCEDIMIENTO
2º curso ESO	2		2	-	1
3º curso ESO	8		3	5	1
4º curso ESO	13		7	6	3
TOTAL	23		12	11	5
	Junio	Septiembre			
1º Bachillerato	4	7	2	9	5
2º Bachillerato	17	9	5	21	4
TOTAL	21	16	7	30	9
	Junio	Septiembre			
Ciclos G. Medio		1	1		
Ciclos G. Superior	4		1	3	1
TOTAL	4	1	2	3	1

- Convalidaciones

Se han presentado 57 solicitudes de convalidaciones relacionadas con distintas enseñanzas: 25 estaban relacionados con estudios de Formación Profesional Específica y la mayoría de ellos han sido remitidos al Ministerio ya que es este el que conserva las competencias relativas a aplicar convalidaciones no establecidas normativamente; 17 solicitaban la convalidación de materias de Bachillerato por asignaturas de otras enseñanzas como BUP, COU u otras; y las restantes son solicitudes de convalidación de materias de Educación Secundaria Obligatoria de alumnos que cursan simultáneamente las enseñanzas de E.S.O. y el grado medio de enseñanzas artísticas de Música y Danza en centros concertados o privados, ya que la ESO de estos centros no se encuentra adscrita a ningún centro público y, por lo tanto, es competencia de la Dirección General de Centros, Ordenación e Inspección Educativa.

- Convocatoria extraordinaria

El 17 de mayo de 2001 la Dirección General de Centros, Ordenación e Inspección Educativa dictó unas Instrucciones que abren la posibilidad de ampliar el límite de permanencia, en régimen ordinario, en las enseñanzas de Formación Profesional y Bachillerato solicitando una matrícula extraordinaria para aquellos alumnos que hubieran agotado su límite legal. El procedimiento de autorización incluye, en todos los casos, la autorización por parte de dicha Dirección General.

En el caso del Bachillerato se concede una matrícula extraordinaria para 2º curso. En el caso de Formación Profesional se concede una convocatoria extraordinaria para un módulo concreto de un ciclo formativo.

Se han presentado y resuelto 114 solicitudes de las cuales 35 eran para Bachillerato y 79 para Formación Profesional. Todas se han resuelto favorablemente.

- Currículos

Se han presentado 10 escritos relacionados con alguno de los aspectos del proceso de elaboración de los currículos de aplicación en la Comunidad Autónoma de la Región de Murcia.

- Diversificación

A lo largo del año 2002 se han resuelto 29 solicitudes relacionadas con los programas de Diversificación Curricular presentadas por los centros concertados que imparten Educación Secundaria Obligatoria. En 13 casos se trataba de autorizar la implantación de los mismos para lo cual en el Servicio se lleva a cabo la revisión de la estructura de los programas así como la verificación de que los alumnos cumplen los requisitos establecidos. El proceso concluye con la publicación de una resolución en la que se recoge el incremento de la ratio profesor/ alumno para el centro.

El resto de solicitudes recogían la petición de autorización de distintos centros para incorporar nuevos alumnos a programas de diversificación ya autorizados.

- Equivalencias y Títulos

Se han abierto 45 expedientes relacionados con equivalencias de estudios u homologación de titulaciones: En 13 casos se solicita el título de Graduado Escolar; en 7 el Certificado de Escolaridad; en 13 casos los interesados solicitan la “equivalencia de los estudios realizados” al desconocer la titulación específica que les correspondería. Por otra parte, 5 instancias están relacionadas con el reconocimiento de la titulación para impartir docencia en Educación Infantil y 7 con la obtención del título de Bachiller a partir de estudios de Formación Profesional, BUP o militares.

En la categoría de Títulos han sido 28 los expedientes resueltos, 18 de los cuales solicitaban la expedición del Título de Graduado Escolar, Certificado de Escolaridad o de Estudios Primarios. Los 10 restantes solicitaban el título de Formación Profesional de grado medio o de Bachillerato.

- Flexibilización

La posibilidad de cambios en la permanencia de los alumnos en las diferentes etapas educativas que la normativa establece requiere resolución individualizada de la Dirección General de Centros, Ordenación e Inspección Educativa. La flexibilización se refiere tanto a la permanencia de un curso más como a la reducción de un curso en casos de sobredotación intelectual para las etapas de infantil y primaria.

En el caso de la educación secundaria solo se recoge normativamente la posibilidad de reducción de la permanencia en casos de alumnos con necesidades educativas especiales asociados a sobredotación intelectual.

El número de solicitudes ha sido de 49, de las cuales 46 solicitaban la permanencia de 1 año más en Educación Infantil y 5 en educación primaria y las 3 restantes solicitaban la reducción de la permanencia o el adelantamiento curricular en Educación Primaria.

- Fragmentación

La Orden de 14 de febrero de 1996 sobre evaluación de los alumnos con necesidades educativas especiales recoge la posibilidad de fragmentar en bloques las materias que componen los dos cursos de bachillerato. En la Orden de 16 de septiembre de 2002 (BORM de 4 de octubre) se especifica que la fragmentación debe contar con la autorización de la Dirección General de Centros, Ordenación e Inspección Educativa. Durante el año 2002 se han recibido 8 solicitudes de fragmentación que se han resuelto con la resolución estimatoria en todos los casos.

- Informes

Enmarcado en la función del Servicio que trata de la relación con otras Direcciones Generales o Servicios de la Consejería de Educación y Cultura o de otros organismos oficiales, se han realizado informes sobre los aspectos de ordenación académica presentes en la normativa elaborada por dichos organismos.

- Libros de Escolaridad

Los 3 expedientes abiertos en este apartado están referidos a la solicitud de información acerca de la entrega de los Libros de Escolaridad a los interesados, o cómo se resuelven los casos en los que se producen alteraciones en el Libro de Escolaridad.

- Libros de texto

En el año 2002 se han publicado los nuevos currículos que serán los vigentes en nuestra Comunidad a partir del curso 2002-03. Este hecho ha favorecido la presentación y resolución de 10 instancias solicitando información de cómo va a influir la publicación del nuevo currículo en las adaptaciones de los libros de texto o en el adelantamiento del cambio del mismo. También despierta dudas el plazo correcto para informar a los padres así como el grado de exhaustividad que debe tener dicha información. Asimismo, se han resuelto 6 solicitudes de cambio de libros de texto antes del periodo establecido de 4 años.

- Optativas

La Orden de 12 de febrero de 1996, por la que se dictan instrucciones para la implantación de enseñanzas de Educación Secundaria Obligatoria (B.O.E. de 5 de marzo), en su capítulo IV, y la Orden de 12 de noviembre de 1992, por la que se dictan instrucciones para la implantación anticipada del Bachillerato establecido por la Ley Orgánica 1/1990, de 3 de octubre de Ordenación General del Sistema Educativo (B.O.E. del 20), en su apartado duodécimo, establecen las condiciones en que los centros educativos han de impartir materias optativas.

La Dirección General de Centros, Ordenación e Inspección Educativa mediante la Resolución de 12 de enero de 2001, por la que se dictan Instrucciones sobre la solicitud de autorización de materias optativas en los centros que imparten Educación Secundaria Obligatoria y Bachillerato, reguló tal proceso.

De acuerdo con los apartados quinto y décimo de la citada Resolución de 12 de enero de 2001 la mencionada Dirección General dictó dos Resoluciones de fechas 30 de mayo de 2001 y 18 de junio de 2002.

Los 90 expedientes relacionados con esta categoría responden al procedimiento establecido en la Resolución de 12 de enero de 2001 que obligaba a los centros a remitir a la Dirección General las solicitudes de materias optativas antes del 15 de febrero de cada año para ser informadas por la Inspección de Educación y autorizadas, en su caso, por la D. G. antes citada según propuesta del Servicio de Ordenación Académica.

- Premios extraordinarios

Son 132 los alumnos que solicitaron participar en los premios extraordinarios de Bachillerato 2001-2002 de los cuales se presentaron a las pruebas 36. Con respecto a los premios extraordinarios de Formación Profesional participaron 29 alumnos (Resolución de 30 de octubre de 2002),

- Regularización académica

Se incluyen en esta categoría aquellos casos en los que, por diversos motivos, se producen situaciones que no recoge la normativa legal vigente y que han de ser resueltos una vez ocurridos. Se intenta, en todo momento, evitar el perjuicio para el alumno que ha sido en la mayoría de los casos objeto pasivo de lo acontecido.

Por otra parte, también se recogen las situaciones cuya resolución no está nítidamente definida en la normativa vigente. Es preciso en estos casos apoyarse en un asesoramiento completo y fiable evitando arbitrariedades.

Normativa elaborada por el Servicio de Ordenación Académica o en la que dicho Servicio ha colaborado.

No publicado	Fecha de publicación	Normativa elaborada en el Servicio de Ordenación Académica	Normativa en la que el Servicio de Ordenación Académica ha colaborado
	10-01-02		Orden de 5 de diciembre de 2001, por la que se convoca procedimiento de acreditación para el ejercicio de la dirección en los centros docentes públicos en el ámbito de gestión de esta Comunidad Autónoma
	25-02-02		Borrador de prueba práctica de los procesos selectivos para ingreso en los Cuerpos de Profesores de Enseñanza Secundaria, Profesores Técnicos de Formación Profesional, Profesores de Escuela Oficial de Idiomas y Profesores de Música y Artes Escénicas. (Orden de 18 de febrero de 2002)
	25-02-02		Borrador de la regulación de la fase de prácticas de los procesos selectivos para ingreso en los Cuerpos de Profesores de Enseñanza Secundaria, Profesores Técnicos de Formación Profesional, Profesores de Escuela Oficial de Idiomas y Profesores de Música y Artes Escénicas. (Recogido en la Orden de 18 de febrero de 2002)
16-01-02		Revisión de las consideraciones sobre la prueba de los procedimientos selectivos de acceso a distintos Cuerpos.	
	29-01-02	Orden de 9 de enero de la Consejería de Educación y Universidades por la que se regula el procedimiento para la elaboración de las propuestas curriculares para Educación Infantil, Primaria, Secundaria Obligatoria y Bachillerato de la Región de Murcia.	
	04-02-02	Resolución de 15 de enero de 2002 de la Dirección General de Centros, Ordenación e Inspección Educativa, por la que se establecen los indicadores, metodología e instrumentos para valorar la fase de prácticas de los aspirantes seleccionados para ingreso en	

No publicado	Fecha de publicación	Normativa elaborada en el Servicio de Ordenación Académica	Normativa en la que el Servicio de Ordenación Académica ha colaborado
		el Cuerpo de Maestros.	
	No publicado	Resolución de 25 de enero de 2002, de la Dirección General de Personal, por la que se dictan instrucciones para el seguimiento y control de los estudios y trabajos realizados por los funcionarios de carrera de cuerpos docentes no universitarios durante el periodo de licencia por estudios, en el curso 2001-2002	
	No publicado	Informe sobre el proyecto de resolución de la Dirección General de Formación Profesional, Innovación y Atención a la Diversidad por la que se establecen los modelos de certificación para el alumnado que finaliza su escolarización en los programas de formación para la transición a la vida adulta.	
	25-02-02		Orden de 18 de febrero de 2002, por la que se convocan procedimientos selectivos para acceso e ingreso a los Cuerpos de Profesores..., en las especialidades objeto de la presente orden
	15-04-02		Orden de 1 de abril de 2002 por la que se convocan licencias por estudios a funcionarios de carrera de cuerpos docentes no universitarios.
	14-09-02	Decreto 111/2002, de 13 de septiembre por el que se establece el currículo de la Educación Primaria en la Comunidad Autónoma de la Región de Murcia	
	14-09-02	Decreto 112/2002, de 13 de septiembre por el que se establece el currículo de la Educación Secundaria Obligatoria en la Comunidad Autónoma de la Región de Murcia	
	14-09-2002	Decreto 113/2002, de 13 de septiembre por el que se establece el currículo de Bachillerato en la Comunidad Autónoma de la Región de Murcia	
	04-10-02	Orden de 16 de septiembre, de la Consejería de Educación y Cultura, por la que se desarrolla la estructura y organización de las enseñanzas de la Educación Primaria en la Comunidad Autónoma de la Región de Murcia	
	04-10-02	Orden de 16 de septiembre, de la Consejería de Educación y Cultura, por la que se desarrolla la estructura y organización de las enseñanzas de la Educación Secundaria Obligatoria en la Comunidad Autónoma de la Región de Murcia	
	04-10-02	Orden de 16 de septiembre,	

No publicado	Fecha de publicación	Normativa elaborada en el Servicio de Ordenación Académica	Normativa en la que el Servicio de Ordenación Académica ha colaborado
		de la Consejería de Educación y Cultura, por la que se desarrolla la estructura y organización de las enseñanzas del Bachillerato en la Comunidad Autónoma de la Región de Murcia	
	07-10-02		Orden de 19 de septiembre de 2002, de la Consejería de Educación y Cultura, por la que se establecen los premios extraordinarios de formación profesional en el ámbito de la Comunidad Autónoma de la Región de Murcia
	08-11-02		Resolución de 30 de octubre de 2002, conjunta, de las Direcciones Generales de Formación Profesional, Innovación y Atención a la Diversidad y de Centros, Ordenación e Inspección Educativa, por la que se adjudican los premios extraordinarios de formación profesional, correspondientes al curso académico 2000-01
	26-11-02	Orden de 20 de noviembre de 2002, por la que se modifican las Órdenes de 16 de septiembre de 2002, de la Consejería de Educación y Cultura, por las que se desarrolla la estructura y organización de las enseñanzas de la Educación Primaria, la Educación Secundaria Obligatoria y el Bachillerato en la Comunidad Autónoma de la Región de Murcia	
	07-12-02	Orden de 27 de noviembre de 2002, de la Consejería de Educación y Cultura, por la que se adjudican los premios extraordinarios de Bachillerato correspondientes al curso académico 2001-02 en la Comunidad Autónoma de la Región de Murcia	

Propuestas de Mejora.

Las propuestas de mejora van encaminadas a 3 aspectos fundamentales:

1.- Dotación de material

El Servicio precisa mejorar el sistema de acceso a las publicaciones de otras Comunidades Autónomas y mejorar sus equipos informáticos.

Se aprecia la necesidad de elaborar bases de datos a medio y largo plazo que permitan en el futuro realizar estudios comparados, considerando los resultados en secuencias temporales distintas a las del curso académico (trimestral, bianual, etc). Igualmente, se constata la necesidad de que la recogida de datos, su tratamiento y su difusión quede centralizada en un Servicio, una sola fuente, que evite las cifras contradictorias que provocan confusión.

2.- Espacio

Es urgente una ampliación del espacio destinado al Servicio de forma que los puestos de trabajo reúnan las condiciones para el desarrollo de la labor profesional. A tal fin, sería necesario

que, como máximo, cada despacho estuviera ocupado por dos o tres asesores y no por cinco como ocurre actualmente.

3.- Incrementar las relaciones con otros Servicios y Departamentos

El Servicio necesita incrementar la coordinación con otras Subdirecciones, Servicios y Secciones para lo cual se han puesto en marcha las actuaciones siguientes:

- Concertar reuniones periódicas
- Establecer objetivos comunes
- Conocer los Planes de actuación para poder prestar su colaboración
- Evaluar conjuntamente el desarrollo de las actuaciones

4.- Recursos humanos

El Servicio cuenta con tres administrativos, todos en régimen de interinidad. Uno de ellos está destinado durante todo el año al registro y gestión de solicitudes de los libros de Escolaridad y Calificaciones. De las dos plazas restantes una se quedará vacante por traslado.

La plantilla estaba formada hasta el mes de septiembre por un jefe de Servicio y 12 Asesores Técnicos Docentes. En el mes de octubre se produjo una remodelación pasando uno de los asesores a la jefatura de Servicio y otros dos a desempeñar tareas en otros Servicios. Simultáneamente a la reducción de plantilla se produjo un incremento en la tarea resolutoria y de actuación al quedar vacante la Subdirección General de Inspección y Ordenación Académica.

**DIRECCIÓN GENERAL DE FORMACIÓN PROFESIONAL, INNOVACIÓN Y
ATENCIÓN A LA DIVERSIDAD**

SERVICIO DE ATENCIÓN A LA DIVERSIDAD

Área de necesidades educativas especiales

ESCOLARIZACIÓN Y RESPUESTA EDUCATIVA

Comisión específica de Escolarización de Educación Especial.

Esta comisión, de carácter permanente, tiene como competencias la coordinación de la escolarización del alumnado con necesidades educativas especiales a través de las Comisiones de Zona, así como la escolarización de aquellos alumnos cuya propuesta sea en Centros de Educación Especial, Centros de Educación Especial en la modalidad de residencia, y en Programas de Iniciación Profesional en cualquiera de sus modalidades.

La comisión, presidida por el Director General de Formación Profesional, Innovación y Atención a la Diversidad, está compuesta por: Dos representantes del Servicio de Inspección Educativa, dos directores de centros públicos, un director de centro concertado, dos representantes de asociaciones de padres de centros públicos y concertados, tres asesores técnicos del Servicio de Atención a la Diversidad.

La siguiente tabla muestra el número de escolarizaciones realizadas por esta comisión durante el año 2002.

Etapa	Nº de escolarizaciones
Educación Infantil	83
Educación Primaria	43
Básica	85
Educación Secundaria Obligatoria	25
Programa de Iniciación Profesional	89
Transición a la Vida Adulta	12
Total escolarizaciones	337

Comisiones de Valoración para la escolarización de alumnos con necesidades educativas especiales en centros de Educación Infantil.

Estas comisiones tienen por objeto valorar las solicitudes de escolarización de alumnos con necesidades educativas especiales en centros de Educación Infantil. Las comisiones de valoración, presididas por el Jefe del Servicio de Atención a la Diversidad, están compuestas por directores de Centros de Educación Infantil (tanto dependientes de la Consejería de Educación y Cultura como de Ayuntamientos), asociaciones de padres de alumnos, Patronatos Municipales de Escuelas Infantiles, Jefe de Sección de Gestión Educativa, Equipos de Orientación Educativa y Psicopedagógica y asesores técnicos del Servicio de Atención a la Diversidad.

En el año 2002 se han creado tres comisiones de valoración correspondientes a los municipios de Murcia, Molina de Segura y Cartagena.

Datos de alumnado con necesidades educativas especiales.

La siguiente tabla refleja los datos de alumnado con necesidades educativas especiales escolarizados en el curso 2002/03. El total asciende a 8.621 alumnos, de los cuales, 5.062 tienen asociadas algún tipo de discapacidad, 43 alumnos tienen sobredotación y 3.516 alumnos presentan necesidades especiales no asociadas a discapacidad.

Alumnado con necesidades educativas especiales		
Asociadas a discapacidad	Asociadas a Sobredotación	No asociadas a Discapacidad
5.062	43	3.516
Total	8.621	

En las siguientes tablas se detalla la distribución del alumnado por etapas educativas:

Alumnado con necesidades educativas especiales escolarizados en Educación Infantil, Primaria y en Centros de Educación Especial.

Necesidades Educativas Especiales	Centros de Educación Infantil y Primaria									Centros Ed. Especial	Total	
	Infantil			Educación Primaria								
	3	4	5	1º	2º	3º	4º	5º	6º			
PSÍQUICA	46	83	134	158	237	200	283	239	340	285	2.005	
AUDITIVA	9	10	18	8	19	16	18	13	23	7	141	
VISUAL	2	4	6	4	11	6	6	7	4	-	50	
MOTORA	31	33	33	41	24	34	28	28	37	-	289	
TGD¹	14	23	21	26	16	16	9	13	13	125	276	
PLURIDEFI.²	14	12	12	13	5	8	12	8	12	332	428	
SOBREDOT.³	-	1	2	2	8	3	8	10	4	-	38	
NO ASOCI.⁴	18	56	51	85	202	160	230	193	216	-	1.211	
Totales	134	222	277	337	522	443	594	511	649	749	4.438	
	693			3.056								

1: Trastornos Generalizados del Desarrollo. 2: Plurideficientes. 3: Sobredotados.

4: No asociadas a discapacidad.

Alumnado con necesidades educativas especiales escolarizados en Educación Secundaria, Bachillerato, Ciclos Formativos de Formación Profesional, Programas de Diversificación Curricular y Unidades de Programa Adaptado.

Necesidades Educativas Especiales	Educación Secundaria				Bachillerato	Ciclos Formativos F.P.	Diversificación Curricular	Unidades Programa Adaptado	Total
	1º	2º	3º	4º					
PSÍQUICA	311	506	283	142	-	-	-	-	1.242
AUDITIVA	15	11	15	5	9	16	-	-	71
VISUAL	11	8	6	3	16	5	-	-	49
MOTORA	25	19	12	12	7	5	-	-	80
TGD¹	5	7	4	-	-	-	-	-	16
PLURIDEFI.²	11	16	19	5	-	2	-	-	53
SOBREDOT.³	1	1	2	1	-	-	-	-	5
NO ASOCI.⁴	82	70	-	-	-	-	2.061	92	2.305
Totales	461	638	341	168	32	28	2.061	92	3.821
	1.608								

1: Trastornos Generalizados del Desarrollo. 2: Plurideficientes. 3: Sobredotados.

4: No asociadas a discapacidad.

Alumnado con necesidades educativas especiales escolarizados en Programas de Iniciación Profesional (PIP) y en Programas de Inserción Laboral (PIL).

	Centro/entidad	Alumnos	Total
Programas de Iniciación Profesional ESPECÍFICOS	I.E.S.	100	130
	C.E.P.A.	15	
	Centros Concertados	10	
	Centros Convenio	5	
Programas de Iniciación Profesional ESPECIAL	I.E.S.	7	152
	Centros de Educación Especial	33	
	Asociaciones	112	
Programas de Inserción Laboral (PIL)	Asociaciones	80	80
Totales			362

Centros de Educación Especial y de Recursos

Los centros de educación especial se han configurado progresivamente como centros de recursos educativos abiertos, para procurar la colaboración de los mismos con el conjunto de centros y servicios educativos del sector en el que están situados.

El objetivo de los Centros de Recursos es que la experiencia acumulada por los profesionales y los materiales existentes en los Centros de Educación Especial, puedan ser conocidos y utilizados para la atención de alumnos con necesidades especiales, escolarizados en los centros ordinarios.

Durante el año 2002 se han configurado como Centros de Recursos los centros de Educación Especial Eusebio Martínez de Alcantarilla y Asacruz de Caravaca.

En la siguiente tabla se relacionan todos los Centros de Educación Especial y Recursos de la Región de Murcia:

Centros de Educación Especial Y de Recursos		Localidad
CPEE	EUSEBIO MARTINEZ	ALCANTARILLA
CPEE	ASCRUZ	CARAVACA DE LA CRUZ
CPEE	SAN CARLOS	CARTAGENA
CPEE	PEREZ URRUTI	CHURRA - MURCIA
CCEE	VIRGEN DE LA ESPERANZA	JUMILLA
CPEE	PILAR SOUBRIER	LORCA
CPEE	STMO. CRISTO DE LA MISERICORDIA	MURCIA
CPEE	LAS BOQUERAS	MURCIA
CCEE	AIDEMAR	SAN JAVIER
CCEE	NTRA. SRA. DE LA ESPERANZA	YECLA

Aulas Abiertas de Educación Especial

Estas medidas de atención a la diversidad responden a la necesidad de establecer una gradación en las modalidades de escolarización normalizadoras, ofreciendo fórmulas intermedias entre la escolarización en centros de educación especial y la integración en centros ordinarios.

- Aulas Abiertas Genéricas: Son aulas de Centros de Educación Especial para ofrecer a alumnos gravemente afectados los servicios especializados que precisan en entornos normalizados de su propia localidad. Se habilitan en centros ordinarios de infantil y primaria

según criterio geográfico de lejanía respecto al centro de educación especial. Durante el año 2002 se han creado dos nuevas Aulas Abiertas en Archena y Mula.

Aulas Abiertas Genéricas	Unidades	Nº de alumnos/as
CP MICAELA SANZ VERDE – ARCHENA	3	18
CP FRANCISCO CAPARROS – MAZARRON	2	9
CP JUANA RODRÍGUEZ - MORATAJIA	1	7
CP STO. DOMINGO Y SAN MIGUEL - MULA	1	4
Total	7	38

- Aulas Abiertas Específicas: Es una modalidad de escolarización en aula especializada, destinada a aquellos alumnos que presentan necesidades educativas especiales asociadas a autismo y otros trastornos generalizados del desarrollo, que requieren adaptaciones significativas del currículo y de acceso en contextos escolares normalizados. Estas aulas son de nueva creación en el año 2002.

Aulas Abiertas Específicas	Unidades	Nº de alumnos/as
CP FEDERICO DE ARCE – MURCIA	1	4
IES MARIANO BAQUERO – MURCIA	1	4
Total	2	8

Programas de educación temprana y apoyo familiar en centros de infantil y primaria

Estos programas tienen la finalidad de desarrollar actuaciones preventivas con familias de niños y alumnos de riesgo para evitar la aparición de problemas personales y escolares y, en su caso, minimizar la influencia de los mismos en el desarrollo psicopedagógico de los escolares en la etapa de educación infantil.

Durante el año 2002, estos programas se han desarrollado en los centros (Resolución de 11 de noviembre):

Centros con Programas de Educación Temprana y apoyo familiar	Localidad
CPC DIONISIO BUENO	ABANILLA
CEIP DIEGO MARTINEZ RICO	CEUTI
CC CRISTO CRUCIFICADO	CIEZA
CC JAIME BALMES	CIEZA
CP SANTIAGO APOSTOL	HOYA DEL CAMPO-ABARAN
CP PUENTE DONANA	LA ALBATALIA-MURCIA
CEIP VIRGEN DE LA FUENSANTA	LA ALBERCA-MURCIA
CEIP VISTA ALEGRE	LAS TORRES DE COTILLAS
CP ALFONSO X EL SABIO	LORCA
CEIP LA PURISIMA	MOLINA DE SEGURA
CP STO. DOMINGO Y SAN MIGUEL	MULA
CP RAFAEL NICOLÁS RAYA	SANGONERA LA VERDE
CP SANTIAGO	TOTANA

MEDIDAS EXTRAORDINARIAS DE ATENCIÓN A LA DIVERSIDAD.

Programas para alumnos con necesidades educativas especiales asociadas a discapacidad psíquica (PRONEEP).

Modalidad de aula especializada en la etapa de secundaria para alumnos con discapacidad psíquica y desfase curricular de más de dos ciclos, que cursan un currículo adaptado en régimen flexible y con los apoyos habituales.

Centros con programa PRONEEP	Nº de alumnos/as
IES PEDRO PENALVER – EL ALGAR	5
IES FELIPE DE BORBON – CEUTI	5
IES SALVADOR SANDOVAL – TORRES DE COILLAS	6
IES POLITECNICO – CARTAGENA	5
CES ESCUELA EQUIPO – MURCIA	5
CES COLEGIO SAN JOSE – ESPINARDO	5
Total	31

PLANIFICACIÓN

Recursos humanos

Personal docente.

El número de recursos humanos complementarios de carácter docente que atienden a alumnado con necesidades educativas especiales, asciende en el 2002 a un total de 779 profesionales; de los que 455 están destinados en Centros de Educación Infantil y Primaria, 15 en Centros Rurales Agrupados, 137 en Institutos de Educación Secundaria y 172 en centros de Educación Especial. La siguiente tabla muestra con más detalle dicha distribución según perfil profesional.

Perfil profesional	Centros Infantil y Primaria	Centros Rurales Agrupados	IES	Centros de Educación Especial	Total
PROFESOR DE PEDAGOGÍA TERAPÉUTICA	236	-	90	113	459
PROFESOR ITINERANTE DE PEDAGOGÍA TERAPÉUTICA	65	11	27	-	104
PROFESOR DE AUDICIÓN Y LENGUAJE	72	-	5	39	116
PROFESOR ITINERANTE DE AUDICIÓN Y LENGUAJE	82	4	15	-	100
Total	455	15	137	172	779

Personal no docente.

El número de recursos humanos complementarios de carácter no docente que atienden a alumnado con necesidades educativas especiales, asciende en el 2002 a un total de 253 profesionales; de los que 90 están destinados en Centros de Educación Infantil y Primaria, 1 en Centros Rurales Agrupados, 19 en Institutos de Educación Secundaria y 160 en centros de Educación Especial. La siguiente tabla muestra con más detalle dicha distribución según perfil profesional.

Perfil profesional	Centros Infantil y Primaria	Centros Rurales Agrupados	IES	Centros de Educación Especial	Total
AUXILIAR TÉCNICO EDUCATIVO	85	1	17	95	198
AUXILIAR TÉCNICO EDUCATIVO ITINERANTE	5	-	2	-	7
FISIOTERAPEUTA	-	-	-	25	25
FISIOTERAPEUTA ITINERANTE	-	-	-	-	-
EDUCADOR	-	-	-	6	6

TRABAJADOR SOCIAL	-	-	-	8	8
AUXILIAR TÉCNICO SANITARIO	-	-	-	9	9
Total	90	1	19	143	253

Eliminación de Barreras Arquitectónicas

En el año 2002 se realizó un exhaustivo análisis de necesidades de eliminación de barreras arquitectónicas en centros educativos. Como resultado de dicho análisis se han remitido varios informes a la Dirección General de Centros con propuestas y prioritizaciones de las obras más urgentes. En el siguiente cuadro se resume el procedimiento:

DOCUMENTO	FECHA	PETICION
Informe al Ayuntamiento de Murcia.	Febrero 2002	Informe con las necesidades de supresión de barreras arquitectónicas en Centros educativos públicos del municipio de Murcia.
Comunicación Interior a la Dirección General de Centros.	Abril 2002	Informe con las fases de ejecución en el bloque prioritario.
Comunicación Interior a la Dirección General de Centros	Junio 2002	Informe justificativo de obras de extrema necesidad por la fusión de dos centros educativos de Cartagena.
Comunicación Interior a la Dirección General de Centros	Octubre 2002	Petición de partida presupuestaria para el ejercicio 2003 para la eliminación de barreras arquitectónicas en centros educativos.
Comunicación Interior a la Dirección General de Centros y Secretaría General.	Octubre 2002	Propuesta de ejecución de eliminación de barreras arquitectónicas para 2002, 2003 y 2004, según consta en el Plan Regional de Acción Integral para Personas con Discapacidad (PRAID) (Apartado de educación, medida 3-4). Importe 2002: 135.787,95€.
Informe-propuesta	Noviembre 2002	Informe Plurianual de eliminación de barreras arquitectónicas, en tres fases, con indicación de bloques prioritizados, para financiar con Fondos Sociales Europeos.

La estimación presupuestaria de las necesidades de eliminación de barreras arquitectónicas en centros educativos públicos asciende a unos tres millones de euros.

Durante el año 2002 se realizaron las siguientes obras:

Obras realizadas en el 2002		
Centro	Localidad	Obra
IES LOS CANTOS	BULLAS	Rampas de acceso.
CP CONCEPCIÓN ARENAL	CARTAGENA	Adaptación de aseo. Colocación de salvaescalones.
CP GABRIELA MISTRAL	CARTAGENA	Adaptación de aseo. Construcción de rampas de acceso
IES ALQUIBLA	LA ALBERCA	Adaptación de aseos
CPEE PILAR SOUBRIER	LORCA	Instalación de ascensor
CP STO DOMINGO-SAN MIGUEL	MULA	Adaptación de aseos
CP SAN ANDRÉS	MURCIA	Adaptación de aseos
IES JUAN DE LA CIERVA	TOTANA	Rampas de acceso
Importe total		135.787,95 €

De forma adicional, y con cargo al programa presupuestario 422-F de Educación Especial, se invirtieron 2.400 € en la adecuación de Aula Abierta para alumnos con trastornos del desarrollo del IES Mariano Baquero de Murcia.

Inversiones de carácter material: ayudas técnicas individuales y equipamiento.

En el marco de las actuaciones del Servicio de Atención a la Diversidad se contempla la de procurar completar las necesidades de equipamiento de los distintos centros, para favorecer su funcionamiento y atención educativa de todos los alumnos escolarizados en los mismos.

En la siguiente tabla se detalla la adquisición del equipamiento referido con cargo al capítulo VI del Programa Presupuestario 422-F (Educación Especial), en el año 2002:

Concepto	Inversión
Mobiliario adaptado y equipamiento para fisioterapia	102.000 €
Ayudas técnicas para la comunicación de alumnado con déficit motor y auditivo	12.000 €
Material bibliográfico y didáctico	12.000 €
Total	126.000 €

INNOVACIÓN

Proyecto ABC de Educación Bilingüe para alumnos con Discapacidad Auditiva.

Este proyecto consiste en el apoyo dentro del aula, a tiempo completo, de un co-tutor con amplia experiencia en la educación de alumnos sordos, tanto en metodología de trabajo, estrategias de aprendizaje, tecnologías de ayuda y lengua de signos. La función de este co-tutor es facilitar al alumno sordo el acceso a toda la información y contenidos curriculares que se generan en el aula. Este proyecto, además, posibilita la agrupación de varios alumnos sordos dentro de una misma aula lo que facilita la comunicación entre ellos.

La siguiente tabla refleja los centros, grupos y alumnos que en el año 2002 han desarrollado el proyecto ABC.

Centros con Proyectos ABC	Localidad	Nº de grupos	Nº de alumnos/as
CP BEETHOVEN	CARTAGENA	3	8
CP LOS ALAMOS	MURCIA	1	3
CP STA. MARIA DE GRACIA	MURCIA	2	6
Total		6	17

OTRAS ACTUACIONES.

Año Europeo para las personas con discapacidad.

La Comisión Europea ha propuesto el año 2003 como Año Europeo de las personas con discapacidad. El objetivo principal de esta iniciativa es aumentar la concienciación sobre los derechos de protección contra la discriminación de las personas con discapacidad. En este contexto, el Servicio de Atención a la Diversidad, en colaboración con otras administraciones e instituciones, ha elaborado un pre-programa con las diversas actividades que se desarrollarán durante el año próximo, y que tendrán la finalidad de fomentar la reflexión y el debate sobre las medidas que se están desarrollando en nuestra Región para promover la igualdad de oportunidades de las personas con discapacidad en todos los ámbitos.

Encuentros Nacionales sobre Atención a la Diversidad.

Los Encuentros Nacionales sobre Atención a la Diversidad se inician en el año 2001, a iniciativa de este Servicio, con el objetivo de compartir e intercambiar experiencias, normativas y actuaciones en materia de atención a la diversidad, que se están desarrollando en las distintas Comunidades Autónomas. En estos encuentros participan representantes de los Servicios de Atención a la Diversidad e Inspección u homólogos en cada una de las Consejerías de Educación. En el año 2002 se celebró el II Encuentro que organizó el Gobierno de Canarias.

ÁREA DE COMPENSACIÓN EDUCATIVA

ESCOLARIZACIÓN Y RESPUESTA EDUCATIVA.

Comisión de escolarización alumnado extranjero.

Si comparamos los datos obtenidos en las escolarizaciones en Centros Públicos frente a las realizadas en Centros Concertados y Privados en Educación Primaria (tabla 5), observamos que en los primeros, se ha pasado de 7.106 alumnos a 11.727 alumnos, esto es, un 65% de crecimiento.

En lo que respecta a Centros Concertados y Privados, se ha pasado de 804 alumnos escolarizados en el curso 2001/02 a 1.217 alumnos en el curso 2002/03, esto supone un 51% de aumento.

Centros	2001	%	2002
Públicos	7.106	65%	11.727
Concertados y Privados	804	51,3%	1.217

Estos datos arrojan unos resultados en torno al 2% de alumnos extranjeros del total de alumnos escolarizados en centros Concertados y Privados; y un 6,4% de alumnos extranjeros del total de alumnado escolarizado en Centros Públicos. Ver gráfico siguiente.

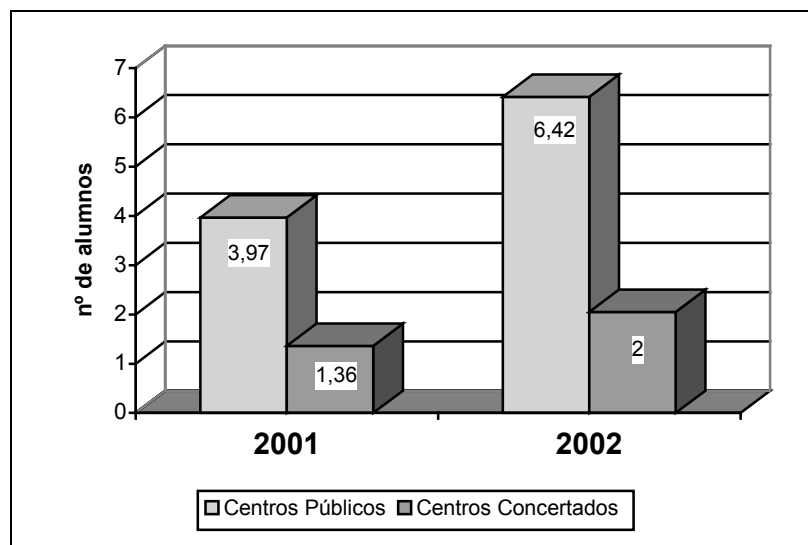

Conviene destacar, en este ámbito, la publicación de la Orden de 12 de marzo de 2002 (B.O.R.M. 16-03-2002) de la Consejería de Educación y Cultura, por la que se regula el proceso de escolarización de alumnos extranjeros con necesidades educativas derivadas de situaciones sociales o culturales desfavorecidas en los centros sostenidos con fondos públicos.

La aplicación de esta Orden ha supuesto un importante avance en la escolarización en Centros Concertados, con un crecimiento en torno al 51% respecto a los que había el curso pasado, y frente al 65% de crecimiento en los Centros Públicos.

No obstante, y pese a que en algunos municipios no hay Centros Concertados, hay que tener en cuenta que es el primer año de aplicación de la Orden de Escolarización, por lo que solamente ha afectado a los tres cursos de acceso a las etapas de Educación Infantil, Primaria y Secundaria, y no a los restantes.

Alumnado con necesidades de compensación educativa, con apoyo específico desde el Programa de Compensación Educativa.

EDUCACIÓN PRIMARIA	Total
Alumnado etnia gitana	907
Alumnado Inmigrante	1874
Otro alumnado con necesidades de compensación educativa	518

Este alumnado, se agrupa conforme a los siguientes criterios, teniendo en cuenta que hay alumnos en el que concurren dos o más criterios:

Desfase Curricular de 2 o más cursos	2087
Dificultades de inserción educativa	981
Desconocimiento de la lengua castellana	1034
Escolarización tardía e irregular	906
Absentismo escolar	596
Otra problemática	601

EDUCACIÓN SECUNDARIA	Total
Alumnado etnia gitana	180
Alumnado Inmigrante	1120
Otro alumnado con necesidades de compensación educativa	719

Este alumnado, se agrupa conforme a los siguientes criterios, teniendo en cuenta que hay alumnos en el que concurren dos o más criterios:

Desfase Curricular de 2 o más cursos	1588
Dificultades de inserción educativa	946
Desconocimiento de la lengua castellana	618
Escolarización tardía e irregular	319
Absentismo escolar	483
Otra problemática	276

El alumnado que no recibe apoyo específico de profesorado de compensatoria, es atendido en el centro con apoyos ordinarios de la plantilla del centro.

Aulas especializadas.

Aulas Taller.

AULAS TALLER			
C. CENTRO	CENTRO	LOCALIDAD	MUNICIPIO
30000316	IES REY CARLOS III	AGUILAS	AGUILAS
30000328	IES ALFONSO ESCAMEZ	AGUILAS	AGUILAS
30001230	IES EUROPA	AGUILAS	AGUILAS
30012835	IES ANT ^o MENARGUEZ COSTA	ALCÁZARES, LOS	ALCÁZARES, LOS
30012847	IES ALGUAZAS	ALGUAZAS	ALGUAZAS
30000626	IES VALLE DEL LEYVA	ALHAMA DE MURCIA	ALHAMA DE MURCIA
30008996	IES EL BOHIO	CARTAGENA	CARTAGENA
30012744	IES PEDRO PENALVER	EL ARGAR	CARTAGENA
30005284	IES CARTHAGO SPARTARIA	LA PALMA	CARTAGENA
30011971	IES STA MARIA DE LOS BAÑOS	FORTUNA	FORTUNA
30008467	IES RI CARDO ORTEGA	FUENTE ALAMO	FUENTE ALAMO
30012771	IES ANTONIO HELLÍN	PTO MAZARRÓN	MAZARRÓN
30010577	IES JOSÉ PLANES	ESPINARDO	MURCIA
30012999	IES MONTE MIRAVETE	TORREAGÜERA	MURCIA
30013451	IES MAR MENOR	SAN JAVIER	SAN JAVIER
30005338	IES DOS MARES	SAN PEDRO DEL PINATAR	SAN PEDRO DEL PINATAR
30008480	IES MANUEL TARRAGA ESCRIBANO	SAN PEDRO DEL PINATAR	SAN PEDRO DEL PINATAR
30012963	IES ROLDAN	ROLDAN	TORREPACHECO
30007323	IES LUIS MANZANARES	TORREPACHECO	TORREPACHECO
30008881	IES GERARDO MOLINA	TORREPACHECO	TORREPACHECO
30007736	IES MARIA CEGARRA SALCEDO	UNIÓN, LA	UNIÓN, LA
30008901	IES SIERRA MINERA	UNIÓN, LA	UNIÓN, LA

Aulas Ocupacionales.

AULAS OCUPACIONALES			
C. CENTRO	CENTRO	LOCALIDAD	MUNICIPIO
30002775	IES LOS ALBARES	CIEZA	CIEZA

Escuelas Hogar.

Localidad	Nombre del centro	Alumnos residentes	Profesores
Santiago de la Ribera	Escuela Hogar “ Mar Menor”	28	4 maestros de primaria 2 educadores sociales
Jumilla	Escuela Hogar “D. Juan Paco Baeza”	20	3 maestros de primaria
Total	2	48	9

Actuaciones realizadas en las Escuelas Hogar:

- ✓ Escolarización de los alumnos/as residentes.
- ✓ Convenio de colaboración para la utilización conjunta del Centro Integrado de Formación y Experiencias Agrarias de Jumilla.
- ✓ Coordinación con el equipo directivo del Centro Integrado de Formación y Experiencias Agrarias de Jumilla.

- ✓ Coordinación con los equipos directivos de las Escuelas Hogar.
- ✓ Coordinación y entrevistas con profesorado y educadores de las Escuelas Hogar.
- ✓ Entrevistas con padres madres de alumnos residentes.

Aulas Hospitalarias.

Localidad	Nombre del centro	Alumnos/as atendidos			Profesores	
			Corta	Media		Larga
El Palmar, Murcia	Ntra. Sra. de la Arrixaca	Aula de Cirugía	397	86	8	4 maestros de primaria
		Aula de Escolares	329	70	15	
		Oncología	-	-	30	
		Pabellón General	135	90	25	
Cartagena	Ntra. Sra. del Rosell	210			1 maestro de primaria	

Servicio de Apoyo Educativo Domiciliario (SAED).

Este servicio posibilita que el niño sea atendido a domicilio por su tutor u otro profesor del centro, lo que da continuidad al proceso educativo, facilita los lazos con su centro educativo y permite una mayor acción tutorial entre profesores y familia. Dirigido a alumnado que por razones de salud han de pasar un periodo superior a treinta días, de convalecencia en domicilio

Durante este año han sido atendidos 37 casos, y la valoración de toda la comunidad educativa (padres, alumnos y profesores) ha sido muy positiva.

Se retoman desde estas iniciativas aspectos como la dignificación y reconocimiento del profesorado, la humanización de la enseñanza, la solidaridad y el compromiso con los más necesitados, etc.

Este apoyo domiciliario ha sido complementado con las herramientas tecnológicas del siglo XXI, las nuevas tecnologías, se trata de préstamo de equipamiento informático para poder conectar con las aulas, recibir formación telemática, acceder a portales educativos, etc.; para ello se ha contado con Plumier que ya se ha implantado en los centros educativos y con la Fundación la Caixa que coopera con dotaciones informáticas y el portal "Educalia".

Atención a alumnado con medidas judiciales.

Localidad	Nombre del centro	Alumnos/as atendidos	Profesores
El Palmar, Murcia	Centro Juvenil "Las Moreras"	15	1 maestro de primaria
Abanilla	Centro Juvenil "La Zarza"	42	1 maestro de primaria
Espinardo, Murcia	Centro Juvenil "Espinardo"	34	1 maestro de primaria
Total	3	91	3

PLANIFICACIÓN.

Recursos humanos.

PROFESORADO EN CENTROS PÚBLICOS DE EDUCACIÓN PRIMARIA	
MAESTROS DE EDUCACIÓN PRIMARIA (en Centros de Primaria)	17

MAESTROS DE EDUCACIÓN PRIMARIA (en Escuelas Hogar)	7
EDUCADOR SOCIAL (en Escuelas Hogar)	2
TOTAL	123,5
PROFESORADO EN CENTROS PÚBLICOS DE EDUCACIÓN SECUNDARIA	
MAESTRO DE PRIMARIA (EN IES)	62
PROFESOR TECNICO DE FORMACION PROFESIONAL	8,5
SERVICIO A LA COMUNIDAD/ TRABAJADOR SOCIAL	11,5
EDUCADOR SOCIAL	1
PROFESOR DE SECUNDARIA	1
TOTAL	83,5
PRIMARIA Y SECUNDARIA TOTAL PROFESORADO	210

Recursos materiales para alumnado en situación de desventaja.

En el Plan Regional de Solidaridad en la Educación, elaborado por esta Consejería, se contempla en el punto 7.2.4. “Mejorar la dotación de equipamientos y materiales didácticos en los centros con actuaciones de compensación educativa”, en el apartado b) Asignación presupuestaria para libros de texto a los centros sostenidos con fondos públicos, garantizando el acceso de los mismos a la gratuidad del alumnado con situaciones socioeconómicas desfavorecidas.

En este sentido, y como consecuencia de la evolución creciente del alumnado inmigrante, así como del existente que padece situaciones de desventaja social, se hace necesaria la adquisición para los centros que desarrollan medidas de compensación educativa, del material bibliográfico necesario (libros de texto y material bibliográfico para la enseñanza del español como segunda lengua) destinado al alumnado de compensación educativa e intercultural, contribuyendo así, al desarrollo de su proceso de enseñanza-aprendizaje.

Programa 422G / 27000 / 6 (Asignación de Gastos de Inversiones del Programa de Educación Compensatoria)

Nº de centros	Nº Alumnado destinatario	Importe
91 Centros Ed. Primaria	3.035	46.971 €
39 I.E.S.	1.229	19.539 €
IMPORTE TOTAL		66.510 €

C.A.D.I. (Centro de Animación y Documentación Intercultural).

Actuaciones realizadas:

- Planificación de actuaciones en los centros donde no existe el apoyo de compensatoria.
- Coordinación en la información a los centros con apoyo de compensatoria.
- Actualización de recursos materiales.
- Coordinación con otras entidades.
- Coordinación del Seminario Regional de Compensatoria en Primaria.
- Participación en los grupos de trabajo para la elaboración de materiales, destinados a alumnos: países del este, árabes, gitanos...
 - Coordinación de asistencia a Jornadas, Congresos, Cursos, etc. a otras Comunidades Autónomas

C.A.D.E.R. (Centro de Animación y Documentación para la Escuela Rural).

Actuaciones realizadas:

- Coordinación para las actuaciones e información a los centros.
- Coordinación para su participación en el Seminario de Compensación Educativa.
- Coordinación y preparación del Seminario Telemático para Escuelas Rurales.

INNOVACIÓN.

Proyectos de innovación.

Interculturamet:

Entidades:

- Consejería de Educación y Cultura de la CARM.
- CNICE (Centro Nacional de Información y Comunicación Educativa) del MECD.
- FUNDESO Fundación para el Desarrollo Sostenido.
- INJUVE Instituto de la Juventud.

Responsables:

- Director: Juan Navarro Barba
- Coordinador general: Carlos Arribas Puras
- Coordinadora en la Consejería: José Emilio Linares Garriga
- Coordinadora FUNDESO: Raquel Tanarro
- Coordinadora CNICE: Victoria Milicua Landa

Secciones y actuaciones:

- Curso telemático de Interculturalidad
 - o 300 profesores admitidos en la apertura, ampliado a otros 200
 - o Más de 100 en lista de espera
 - o Participantes de toda España y Latinoamérica.
 - o 10 tutores especialistas
- Foro de debates
 - o Abiertas secciones para docentes, padres y jóvenes.
- Jornadas nacionales de Interculturalidad
 - o Interculturalidad en las aulas: Retos del siglo XXI
 - o Celebradas en Murcia
 - o Participación de los mejores especialistas nacionales e internacionales.
- Grupos de trabajo telemáticos
 - o Participantes de diversas provincias y nacionalidades
 - o Elaboran materiales e intercambian experiencias a través de Internet

- Biblioteca de recursos
 - o Materiales didácticos, documentos de interés, enlaces, etc.
 - o Se nutre también de los materiales elaborados por los 300 alumnos.
- Web del proyecto: www.intercultura-net.com
 - o Es el lugar donde se integran todas las secciones.

ÁREA DE ORIENTACIÓN EDUCATIVA

ORIENTACIÓN EN INSTITUTOS DE EDUCACIÓN SECUNDARIA

Departamentos de Orientación.

A lo largo del año 2002, se ha seguido consolidando el proceso de institucionalización de los Departamentos de Orientación en de los Institutos de Enseñanza Secundaria, pasándose, de los 96 centros atendidos durante el curso 2001/2002 a los 102 centros actuales, ya que este curso han comenzado a funcionar y han sido dotados con sus correspondientes Departamentos de Orientación los siguientes centros: IES de Archivel, IES de La Paca, IES de Purias, IES de Sangonera La Verde, IES de Barrio Peral.

De igual manera se ha creado el Departamento de Orientación en la Escuela de Artes y Oficios, cubriéndose esta plaza por un orientador con destino definitivo.

Por otra parte, se siguen manteniendo los departamentos correspondientes a los tres centros de Educación de Personas Adultas que ofertan enseñanzas correspondientes al nivel de Educación Secundaria Obligatoria; CEA, Alto Guadalentín de Lorca, CEA Cartagena y CEA García Alix de Murcia.

En total son 406 profesionales los destinados en departamentos de orientación en IES. La siguiente tabla muestra la distribución por perfiles profesionales.

Perfil profesional	Nº
PROFESOR DE PSICOLOGÍA Y PEDAGOGIA	105
PROFESOR DE AMBITO LINGÜÍSTICO	91
PROFESOR DE AMBITO CIENTÍFICO-TECNOLÓGICO	92
PROFESOR DE AMBITO PRÁCTICO	92
PROFESOR DE FORMACIÓN Y ORIENTACIÓN LABORAL	26
TOTALES	406

Medidas de Atención a la Diversidad.

Los Departamentos de Orientación desarrollan su actividad a través del desarrollo de 3 programas; Apoyo al proceso de Enseñanza y Aprendizaje, Plan de Acción tutorial y Plan de Orientación Académica y Profesional. En las acciones de estos programas, se pretende, además de contribuir a una enseñanza integral y personalizada promover las medidas necesarias de atención a la diversidad que desde el punto de vista de las medidas organizativas y pedagógicas del centro puedan organizarse.

Pero además de estas medidas, existen algunas medidas extraordinarias de atención a la diversidad en las que la responsabilidad de las mismas recaen básicamente en el Departamento de Orientación; los programas de Diversificación Curricular y las Unidades de Programa Adaptado⁸

Con respecto a los programas de Diversificación Curricular, tal y como establece la normativa existen en todos los centros, salvo en aquellos que se acaban de poner en marcha; IESO de Archivel. IES de Purias e IES de La Paca.

Con respecto a las Unidades de Programa Adaptado, los centros que las han solicitado y han obtenido la aprobación de las mismas han sido los siguientes:

IES con Unidades de Programa Adaptado	Localidad
IES Francisco Salzillo.	Alcantarilla
IES Los Cantos.	Bullas
CC San Juan Bosco	Cartagena.
IES Alquipir	Cehegín
IES Felipe De Borbón.	Ceuti
IES Marqués De Los Vélez.	El Palmar
IES Infanta Elena.	Jumilla
IES Sierra Minera.	La Unión
IES Beniján.	Murcia
IES Luis Manzanares.	Torre Pacheco

De estas Unidades de Programa Adaptado finalmente no se ha puesto en marcha la del IES Francisco Salzillo, de Alcantarilla.

Programas Europeos.

Durante el presente curso, se ha mantenido la participación en el Programa ACADEMIA 2003 (Programa Leonardo de Vinci), cuyo objetivo es facilitar la movilidad de los Orientadores en Europa para conocer los diferentes sistemas educativos de los países de la Unión Europea. Este curso las visitas han correspondido a Hungría y Estonia, y las orientadoras propuestas para participar en dicho programa han sido Adela Torres Sáez y M^a Angeles Baillo Peñas.

Ayudas económicas a los Departamentos de Orientación.

Los Departamentos de Orientación⁹ han contado con ayudas financieras con cargo al crédito de Educación Especial, dentro del programa 422F para poder completar las dotaciones bibliográficas y/o materiales de los Departamentos. Así los para los cinco IES de nueva creación se ha previsto una ayuda económica de 1000 euros, mientras que al resto, 10 en total, se les transferirá 350 euros para el mismo fin.

⁸ Los Departamentos de Orientación tienen también una responsabilidad directa en la configuración y desarrollo de las medidas de Educación Compensatoria que se desarrollan en los centros de secundaria, pero este apartado se desarrollará en la parte de la memoria correspondiente a este programa.

⁹ Los Departamentos de Orientación que han contado con ayudas económicas para la dotación del Departamento, han sido aquellos que han manifestado y justificado la necesidad de las mismas o los que se han puesto en marcha durante este curso, a los que de Oficio se les ha dado una ayuda para la adquisición de materiales. Por otra parte ha habido dotación de materiales de Educación Especial, también dirigidos a los DO, pero para la atención directa de alumnos con necesidades educativas especiales.

Por otra parte todas las ayudas técnicas solicitadas por los IES, han podido ser atendidas (10 IES en total, que han recibido materiales ortopédicos y materiales informáticos adaptados), por lo que se puede asegurar que las necesidades derivadas de la integración educativa en secundaria están razonablemente cubiertas.

Propuestas de mejora.

Como consecuencia de la coyuntura legislativa, en la que nos encontramos a partir de la entrada en vigor de la LOCE, nos enfrentamos a varios objetivos que suponen mejoras en la configuración y en la práctica de la Orientación Educativa. Podríamos señalar como objetivos los siguientes:

- Adaptación normativa de los Departamentos de Orientación a la nueva realidad surgida con la implantación de la LOCE.
- Conseguir que los Departamentos de Orientación sean las estructuras sobre las que se articulen las diferentes medidas de atención a la diversidad en los centros de secundaria.
- Mejorar los procesos formativos de los Orientadores
- Mejorar la comunicación telemática con los Departamentos de Orientación.

EQUIPOS DE ORIENTACIÓN EDUCATIVA Y PSICOPEDAGÓGICA.

Los Equipos de Orientación Educativa y Psicopedagógica prestan asesoramiento y apoyo técnico a la comunidad educativa de los Centros de Infantil y Primaria. Existen un total de 24 Equipos de Orientación que se organizan en 15 Equipos Generales Sectoriales, 4 Equipos de Atención Temprana y 5 Equipos Específicos.

En el año de 2002 se ha producido la incorporación a los Equipos de Orientación Educativa y Psicopedagógica de los fisioterapeutas que hasta la fecha estaban adscritos a los centros de infantil y primaria e IES

La siguiente tabla muestra los Equipos de Orientación Educativa y Psicopedagógica por Municipios de ámbito y profesionales.

EOEP	MUNICIPIOS DE ÁMBITO	PS	TS	SC	PT	AL	FI	T
EOEP ATENCIÓN TEMPRANA CARTAGENA	Cartagena y La Unión	2		1				3
EOEP ATENCIÓN TEMPRANA MURCIA 1	Murcia, Santomera, Alcantarilla y Beniel	2		1		1		4
EOEP ATENCIÓN TEMPRANA MURCIA II	Murcia, Alcantarilla, Santomera y Beniel	3		1		1		5
EOEP ATENCIÓN TEMPRANA NOROESTE	Bullas, Calasparra, Caravaca, Cehegín y Mula	2						2
EOEP CARTAGENA 1	Cartagena	5		1				6
EOEP CARTAGENA 2	Cartagena y La Unión	6		1				7
EOEP CEHEGIN-MULA	Comarca Del Noreste Y Río Mula	8	1	1			4	14
EOEP DE CIEZA	Cieza, Abarán, Blanca, Archena, Villanueva, Ojós..	7		1		1	3	12
EOEP DE CONVIVENCIA ESCOLAR	Ámbito Regional	2		1				3
EOEP DE LORCA	Lorca, Puerto Lumbreras, Aguilas	6		2			4	12
EOEP DE MOLINA DE SEGURA	Torres Cotillas, Alguazas, Ceutí, Lorquí, Molina,	7		1			2	10

EOEP DE TORREPACHECO	Los Alcázares, San Javier, San Pedro, Torre Pachec	7		1			1	9
EOEP DE TOTANA	Totana, Alhama, Librilla, Aledo y Mazarron	4		1			2	7
EOEP DE YECLA	Yecla y Jumilla	3	1				1	5
EOEP ESPECÍFICO DEFICIENCIA MOTORA	Ambito Provincial	2		1			1	4
EOEP ESPECÍFICO DEFICIENCIAS AUDITIVAS	Ambito Provincial	2		1			1	4
EOEP ESPECÍFICO VISUALES A	Provincial	1			3			4
EOEP ESPECÍFICO VISUALES B	Provincial	1			2			3
EOEP LORCA-AGUILAS	Aguilas	2						2
EOEP MURCIA 1	Murcia y Santomera	5		1		1	3	10
EOEP MURCIA 2	Murcia	5		1		1	1	8
EOEP MURCIA 3	Murcia y Beniel	9		1			3	13
EOEP MURCIA 4	Murcia, Alcantarilla	6		1			1	8
TOTALES		97	2	19	5	5	27	155

PS/: PSICÓLOGO/PEDAGOGO/ TS: TRABAJADOR SOCIAL./ SC: PROFESORES TÉCNICOS DE SERVICIOS A LA COMUNIDAD.

PT: PROFESOR DE PEDAGOGÍA TERAPÉUTICA/ AL: PROFESOR AUDICIÓN Y LENGUAJE./ FI: FISIOTERAPEUTA.

T: TOTAL PROFESIONALES

ORIENTACIÓN EDUCATIVA EN CENTROS DE EDUCACIÓN ESPECIAL.

El Orientador en centros de Educación Especial, aunque no ha llegado a crearse de forma definitiva, continúa hasta la actualidad de forma experimental. Las funciones básicas de dichos profesionales van dirigidas a planificar y coordinar la acción orientadora y tutorial de todos los profesionales que atienden al alumno, asegurando además el enlace entre ellos y el Equipo de Orientación Educativa del sector, así como el asesoramiento y apoyo técnico, adopción de medidas de atención a la diversidad y promoción de actividades formativas, informativas y de asesoramiento a padres y alumnos.

Todos los Centros de Educación Especial han contado con la figura del orientador durante el año 2002, excepto el “San Carlos” de Cartagena.

ÁREA DE TECNOLOGÍAS DE LA INFORMACIÓN Y COMUNICACIÓN Y ATENCIÓN A LA DIVERSIDAD.

La finalidad de esta área es, en el marco del Programa Plumier, promover la igualdad de oportunidades de los alumnos y alumnas con necesidades educativas especiales en el ámbito educativo a través de las tecnologías de la información y la comunicación, evitando su “exclusión digital”.

De forma más específica, tiene como objeto conseguir la máxima utilización de los recursos informáticos tanto para atender al alumnado con necesidades educativas específicas, como para la normalización de las TIC de uso común (diseñado para todos), y la preparación/formación del profesorado en su transformación, uso y aprovechamiento, contemplando la adquisición y adaptación de hardware y software adecuado a las necesidades de este alumnado; garantizando la disponibilidad de tecnologías de ayuda a la comunicación aumentativa para los alumnos que lo precisen; fomentando el diseño accesible en la elaboración de recursos (tanto comunes como específicos) multimedia y servicios de red e internet; e impulsando la formación y la creación de grupos de trabajo, seminarios y proyectos de innovación e investigación educativa cuyas líneas de

acción se centren en la utilización y/o el análisis, catalogación y evaluación de las tecnologías de la información y comunicación en la atención a la diversidad.

Actuaciones en Infraestructuras (Hardware, Software y Acceso a Internet).

Durante el año 2002 se han planificado, conjuntamente con el Servicio de Gestión Informática, importantes inversiones en equipamientos e infraestructuras en el ámbito de la atención a la diversidad. En esta línea, los Centros de Educación Especial y de Recursos, debido a las características de los alumnos escolarizados, han sido dotados, además del aula de Informática, con un equipo informático para todas las unidades de audición y lenguaje, y otro para cada uno de los ciclos y etapas educativas; ascendiendo en total a más de 200 equipos distribuidos por los 8 centros públicos de la Región de Murcia. De igual modo, el Proyecto Plumier ha dotado a los 22 Equipos de Orientación Educativa y Psicopedagógica de infraestructura básica de informática y comunicaciones.

Por otro lado, para facilitar el acceso a las tecnologías a aquellos alumnos que por su discapacidad lo precise, se ha elaborado una Resolución de la Dirección General de Formación Profesional, Innovación y Atención a la Diversidad, por la que se establecía el procedimiento para seleccionar y priorizar proyectos para la dotación de equipamientos específicos y ayudas técnicas, destinadas a centros donde se encuentren escolarizados alumnos con necesidades educativas especiales. La partida presupuestaria del año 2002 para estos proyectos ha ascendido a 120.000 euros.

En el caso de alumnos que por razones de enfermedad no pueden asistir al centro educativo se ha establecido un acuerdo con “Fundación La Caixa” para la aportación de software educativo y equipos informáticos portátiles a las Unidades de Apoyo en Instituciones Hospitalarias y su utilización por el Servicio de Apoyo Educativo Domiciliario.

Actuaciones en materia de Formación del Profesorado, Investigación e Innovación.

Durante el año 2002 se han realizado diversas actividades de formación específicas sobre TIC y atención a la diversidad para el profesorado (Cursos sobre “Nuevas Tecnologías aplicadas a la rehabilitación del Lenguaje”, “Evaluación de software educativo y atención a la diversidad”, “Nuevas Tecnologías e Interculturalidad”,...). Sin duda, lo más destacado fue la celebración del II Congreso de Nuevas Tecnologías y Necesidades Educativas Especiales (Tecnoneet 2002), que se ha consolidado como foro de referencia en nuestro país para el intercambio de experiencias, metodologías y conocimientos sobre los avances tecnológicos y estrategias de intervención generadas en este ámbito. Esta segunda edición congregó a más de 500 congresistas presenciales y unos 200 virtuales (a través de Internet).

En materia de investigación, se ha consolidado el Grupo de Trabajo Tecnoneet (CPR de Cieza), un equipo permanente de investigación e innovación en el ámbito de las TIC y la diversidad que se crea a iniciativa de este Servicio en el año 2000. Entre sus proyectos destacan la organización de los Congresos Tecnoneet, el diseño de instrumentos de evaluación de software, o la elaboración de recursos multimedia (“Diccionario de Signos Schaeffer”).

Participación en proyectos Nacionales y Europeos.

Desde la Consejería de Educación y Cultura y en el marco del Proyecto Plumier, se ha colaborado en diversos proyectos Nacionales y Europeos cuya temática está relacionada con las TIC y la diversidad. Entre ellos, participamos en el proyecto SEN-IST-NET (de la “Agencia Europea para el desarrollo de las Necesidades Educativas Especiales”), un estudio realizado en 17 países europeos sobre la implicación de las TIC en Educación Especial. Otro proyecto de interés es el “IMTS” (proyecto transnacional “Metodologías Innovadoras para Personas con Discapacidad”), cuyo objetivo es analizar de que modo las Nuevas Tecnologías pueden ayudar en los procesos de transición al empleo de personas con necesidades especiales, y que se prorrogará al periodo 2003-04.

Servicios de apoyo a la integración curricular de las TIC en atención a la diversidad.

Las redes e instrumentos de apoyo con especialistas en las TIC aplicadas a la diversidad son consideradas como elementos claves para la implantación de las TIC en la educación especial. En esta línea, la red de Centros de Recursos y Tecnologías de Ayuda (CRETA) tiene por objeto servir de apoyo y asesoramiento a toda la Comunidad Educativa, con la finalidad de ayudar en la mejora de la calidad de la respuesta educativa del alumnado con necesidades educativas especiales a través de la Integración Curricular de las Nuevas Tecnologías. Las funciones que desarrolla este centro son: Información y Comunicación; Préstamo de material informático; Selección y Evaluación de Software y Ayudas Técnicas; y Formación e investigación. En esta red de centros están integrados todos los centros públicos de educación especial de nuestra Región.

Por otro lado, el Proyecto EVALÚA es un instrumento de apoyo al profesorado para la tarea de evaluación y selección de recursos informáticos en el aula. En la actualidad hay más de 125 programas evaluados que pueden consultarse en el Portal Educativo Educarm. De forma paralela, se han desarrollado diversos materiales educativos específico para la atención a la diversidad en soporte multimedia.

En lo que respecta a Servicios de Apoyo en Internet, en el Portal Educativo Educarm, se ha incluido una sección sobre la Atención a la Diversidad; un directorio con más de 300 recursos en Internet sobre las necesidades especiales y la discapacidad (NEEDirectorio); una sección específica de Nuevas Tecnologías y Necesidades Educativas Especiales; y diversos foros y espacios de discusión para profesionales de la atención a la diversidad de nuestra Región.

Actuaciones en materia de Accesibilidad y diseño para todos.

Por último, esta Consejería, con el objetivo de garantizar que la sociedad de la información no se traduzca en exclusión social, tiene el compromiso de que el diseño y el contenido de todas sus páginas web sean accesibles a las personas con discapacidad; así como que todos los recursos multimedia adopten las recomendaciones de la iniciativa mundial “Diseño para Todos”.

En este sentido, el Servicio de Atención a la Diversidad forma parte de la Comisión de desarrollo y diseño del Portal Educativo Plumier; y está impulsando, conjuntamente con el Servicio de Formación del Profesorado, la formación del profesorado en el diseño de materiales multimedia “accesibles”, y la adopción del principio “diseño para todos” en la valoración y selección de lo recursos educativos presentados a los Concursos Plumier.

Otras actuaciones.

En el año 2002, el Servicio de Atención a la Diversidad elaboró el documento “Bases para la elaboración, en el marco del Proyecto Plumier, del Plan sobre Tecnologías de la Información y Comunicación para la Atención a la Diversidad en la Región de Murcia”. Entre las distintas acciones se propone la inclusión de un Plan Anual de TIC y diversidad en coordinación con los distintos Servicios; la necesidad de ampliar los recursos informáticos e infraestructuras para la atención a la diversidad; la inclusión de contenidos sobre TIC y diversidad en todas las actividades de formación del profesorado relacionadas con las nuevas tecnologías; formación específica para el diseño accesible de páginas web; y la necesidad de fomentar, en el diseño de materiales y recursos multimedia, la accesibilidad y usabilidad.

Por otro lado, se han mejorado, actualizado y ampliado, las bases de datos de alumnado con necesidades educativas especiales y con necesidades de compensación educativa, que gestiona el Servicio de Atención a la Diversidad.

ÁREA DE COORDINACIÓN INTERINSTITUCIONAL

Desde esta asesoría se gestiona y coordina aquellas actuaciones que se han de realizar con otras instituciones ajenas a la Consejería de Educación y Cultura: Consejería de Trabajo y Política Social, Consejería de Sanidad y Consumo, Insalud, Ayuntamientos, instituciones sin ánimo de lucro, etc.

Actuaciones con Entidades

Relación de instituciones y O.N.G.s con los que se mantuvo algún tipo de relación durante el año 2002 bien para conocer las necesidades de estas organizaciones bien para colaborar conjuntamente en la solución de algunos problemas surgidos en la práctica diaria de la actividad docente, así como para la realización de convenios:

ENTIDADES		
Astrade	Apanda	Aspanpal
Atemp Asociación Temprana de la Región De Murcia	Amain	Astrade
Atime	Fundación Sierra Minera	Columbares
Consejería de Política Social	Consejería de Sanidad	Consejería de Presidencia
Espina Bífida	Afamur: Asociación de Familiares de Niños con Cáncer	Ada+-Hi: Asociación de Ayuda al Déficit de Atención con más o menos Hiperactividad
Fascm. Federación de Asociaciones de Sordos de la Comunidad de Murcia	Fasen. Federación de Asociaciones de Deficientes Sensoriales de Murcia	Fibrosis Quística
Feaps	Auxilia	Astrapace
Fundown	Cáritas	Grapaz
Insalud	Servicio de Ayuda a Domicilio	Astus
La Brújula	Diagrama	Asociación General Gitana
Murcia Acoge	Proyecto Claver	La Huertecica
Rotary Club	Amicitia	Rascasa
X-Frágil	Assido	Adnidis: Asociación De Familias Con Niños Disfásicos

Convenios

Entidad con la que se convenia	Objeto	Aportación de la Consejería de Educación y Cultura
Ayuntamiento de Murcia	Integración de niños con necesidades educativas especiales en las escuelas infantiles de titularidad municipal.	46.049 euros
Asociación de ayuda a las personas con déficit de atención con más o menos hiperactividad (ADA+-Hi):	Realización de actuaciones de apoyo y asesoramiento a centros educativos en los que está escolarizado alumnado con trastorno por déficit de atención e hiperactividad y a las familias de los mismos.	1 profesional de EOEP
FEAPS- Región de Murcia	Prestación, con carácter de complementariedad, de apoyos educativos y psicopedagógicos al alumnado con retraso mental, a través del desarrollo de programas de logopedia, apoyo pedagógico, desarrollo de la autonomía personal social, etc.	228.661 euros
FASCM (federación de asociaciones de Sordos de la Comunidad de Murcia) y FASEM (Federación de asociaciones de Deficientes Sensoriales de Murcia).	Facilitar la incorporación de intérpretes de lengua de signos a determinados centros escolares.	141.818 euros
Asociación Tutelar del Minusválido de Cartagena (ASTUS)	Garantizar el enlace entre la etapa escolar (CPEE Primitiva López) y la ocupacional o de empleo (Prolam).	Un profesional, funcionario de esta Consejería, desarrolla su trabajo en el centro de ASTUS
La Caixa	Aportación de software educativo y equipos informáticos a las Unidades de Apoyo en Instituciones Hospitalarias y su utilización por el Servicio de Apoyo Educativo Domiciliario. Su vigencia es de 10 años desde el 25 de septiembre de 2001.	Aulas Hospitalarias. Servicio de Apoyo Educativo Domiciliario

Proyecto europeo Red Solidaridad y empleo RESEM-SENET.

Se trata de un convenio marco de colaboración con diversas entidades para constituir la agrupación de desarrollo para la integración social y el empleo solidario (ADISES) y para la realización de las actuaciones del proyecto europeo Red Solidaridad y empleo RESEM-SENET. La Consejería de Educación y Cultura es la responsable de liderar tanto la Agrupación de Desarrollo para la Integración Social y el Empleo Solidario como la gestión del Proyecto EQUAL RESEM-SENET. La Consejería de Educación y Cultura, y más en concreto esta asesoría de Coordinación Interinstitucional del Servicio de Atención a la Diversidad, es la responsable de la representación ante la Unidad Administrativa del Fondo Social Europeo (UAFSE), la coordinación del Proyecto así como el control administrativo y financiero del mismo.

El objeto del presente Convenio, fijar el régimen de colaboración entre la Consejería de Educación y Cultura y las entidades firmantes con objeto de constituir la Agrupación de Desarrollo para la Integración Social y el Empleo Solidario (ADISES), de conformidad con lo establecido en la Resolución de la Unidad Administradora del Fondo Social Europeo de 22 de noviembre de 2001, por la que se aprueba la participación en la Acción 1 del proyecto EQUAL. Todo lo anterior para poder concurrir posteriormente a la realización de las actuaciones del proyecto europeo Red Solidaridad y Empleo-Solidarity Employment Network (RESEM-SENET) de la Iniciativa Comunitaria EQUAL, Medida 2, de lucha contra el racismo y la xenofobia en el medio laboral, de acuerdo con los contenidos y presupuestos del Programa de Trabajo Nacional y del Programa Transnacional del Proyecto.

El Proyecto Equal, denominado RESEM-SENET, se desarrolla en tres acciones:

- Acción 1, que tiene por objeto que los proyectos constituyan formalmente la Agrupación de Desarrollo, suscriban los Acuerdos de Cooperación Transnacional y revisen el programa de trabajo y el presupuesto. Tiene seis meses de duración, es decir desde el 29 de noviembre de 2001 a 29 de mayo de 2002, y 36.600,00 euros de presupuesto. Esta Acción 1 está cofinanciada por el F.S.E. y las entidades-socios de ADISES según consta en cuadro adjunto.

Aportaciones	% del Total	Cantidad euros
Aportación de la Comunidad Autónoma de la R.M.	12,50	4.575,00
Aportación del FSE	75,00	27.450,00
Aportación de las demás entidades	12,50	4.575,00
TOTAL		36.600,00

- Acción 2: Una vez cumplidos los requisitos de la Acción 1, entre los que se encontró la firma del convenio-marco de 24 de mayo de la Agrupación de Desarrollo ADISES, el proyecto pasó a la Acción 2, recibiendo a tal efecto una resolución administrativa aprobando la ayuda financiera asignada para su realización. Tiene, en principio, 24 meses de duración, es decir, desde el 1 de julio de 2002 a 30 de junio de 2004 y un presupuesto de 2.007.326,74 euros

- Acción 3: Actuaciones encaminadas a favorecer el contacto entre los proyectos participantes, que contribuyan a diseñar y generar redes de cooperación y transferencias de resultados, intercambios de datos con otros estados miembros y creación de grupos temáticos. Su desarrollo y ejecución se extiende hasta el año 2006 con una reserva del 1% de la Acción 2, es decir, de 20.073,26 euros.

COFINANCIACIÓN DE LAS ENTIDADES-SOCIOS DE ADISES				
FICHA N°	NOMBRE DE LA ENTIDAD-SOCIO	ACCIÓN 1 EN EUROS	ACCIÓN 2 EN EUROS	TOTAL ACCIONES EN EUROS
1	Consejería de Educación y Cultura	4.575,00	253.425,00	258.000,00
2	Universidad de Murcia. Esc. Universitaria de Trabajo Social	45,75	2.954,25	3.000,00
3	Ayuntamiento de Murcia	2.287,50	126.712,50	129.000,00
4	Ayuntamiento de Molina de Segura	762,5	42.237,50	43.000,00
5	Ayuntamiento de Santomera	396,5	18.603,50	19.000,00
6	Ayuntamiento de Totana	762,5	42.237,50	43.000,00
7	Ayuntamiento de Cieza	0,00	0,00	0,00
8	Asociación Murcia Acoge	45,75	4.954,25	5.000,00
9	Asociación Traperos de E de la Región de Murcia	45,75	4.954,25	5.000,00
10	Asociación Instituto de Desarrollo Comunitario de Murcia	45,75	4.954,25	5.000,00
11	Asociación de Familias y Mujeres del Medio Rural	45,75	1.454,25	1.500,00
12	Cadena COPE de Murcia	45,75	1.454,25	1.500,00
13	Tomás Alcázar S.A.	45,75	1.954,25	2.000,00
14	Komercan Puertas de Cocina, S.L.	45,75	954,25	1.000,00
	Fondo Social Europeo	27.450,00	1.520.550,00	1.548.000,00
	TOTAL	36.600,00	2.027.400,00	2.064.000,00

ACCIONES / PROGRAMAS	PRESUPUESTO DEFINITIVO EN EUROS	
ACCIÓN 1	36.600,00	36.600,00
ACCIÓN 2		2.007.326,74
Programa Nacional	1.846.740,74	
Programa Transnacional	160.586,00	
ACCIÓN 3 (Reserva del 1% de la ACCIÓN 2)	20.073,26	20.073,26

	Total Acciones	2.064.000,00
--	----------------	--------------

Esta Iniciativa Comunitaria, cofinanciada con el Fondo Social Europeo, forma parte de una estrategia diseñada de lucha contra la discriminación y la exclusión social en el mercado de trabajo, incidiendo como es el caso de la medida dos en el combate del racismo y la xenofobia en el mercado laboral, mediante acciones diversas, la difusión y sensibilización que fomenten la interculturalidad y faciliten la aceptación del entorno laboral y social, especialmente en los centros educativos y en el entorno empresarial.

Tales acciones son coincidentes sustancialmente, con algunos fines y principios de la Ley 1/1990 de 3 de octubre de Ordenación General del Sistema Educativo en el ámbito del Estado Español y que en el territorio de la Comunidad Autónoma compete a la Consejería de Educación y Cultura en General y a la Dirección General de Formación Profesional, Innovación y Atención a la Diversidad en particular, su aplicación.

Subvenciones

Orden de 24 de julio de 2002, de la consejería de Educación y Cultura, por la que se convocan subvenciones a asociaciones y entidades privadas sin ánimo de lucro para la realización de acciones de compensación educativa durante el año 2002 (BORM 5-3- 2001): 10.000.000 ptas. Se elaboró la convocatoria, se estudió los proyectos presentados, así como el seguimiento de los proyectos subvencionados de las ONGs siguientes:

ENTIDAD	PRESUPUESTO EN €
F. Yehudi Menunhi: " Favorecer la integración a través de las artes"	9.015,18
Save the Children: " Encuentros de culturas"	3.606,07
Cultural de Docentes: " Participación en el Plan Regional de Solidaridad Educativa.	4.808,10
Columbares: Intercultura 2003	3.606,07
Asociación Rascasa: " Abriendo Puertas"	6.010,12
APA CP San –Isidoro: " Promover escolarización, hábitos de salud e higiene"	2.404,05
Murcia Acoge. Torre Pacheco: Lengua y cultura materna y educación intercultural"	3.005,06
Murcia Acoge. Lorca: " Acciones intercentros para la interculturalidad	3.005,06
F. Sierra Minera: " Compensa"	2.404,05
AD Roldán : Deporte e integración "	2.404,05
FAPA Cartagena : Apoyo Extraescolar"	3.005,06
Cruz Roja. Calasparra " Plan de integración Social"	1.803,04
LA Senda: " Apoyo escolar en la ESO, en situación desfavorecida	3.606,07
Cáritas diocesana de Murcia: "SEGUESCA, seguimiento escolar"	4.207,08
Cáritas Diocesana de Murcia. Cartagena " Proyecto de compensación educativa	3.005,06
Secretariado General Gitano : " Normalización educativa de minorías étnicas	4.207,80
Total	60.101,92

Premios.

V PREMIO JACINTO ALCARAZ MELLADO, A LA TOLERANCIA, LA CONVIVENCIA Y LA SOLIDARIDAD. Premio Jacinto Alcaraz Mellado, en el mes de enero se llevó desde esta asesoría la coordinación con el IES Ben Arabí asistiendo también como miembro del jurado. En el mes de mayo se preparó la convocatoria y se gestionó el proyecto pasando éste a tener carácter regional. En octubre se elaboraron los carteles y se difundió la convocatoria regional.

Comisiones de trabajo.

- Escolarización de alumnos con medidas judiciales:

La Consejería de Educación y Cultura adquirió el compromiso de colaborar con la Consejería de Trabajo y Política Social, que es la responsable de ejecutar las medidas impuestas por el Juzgado de Menores, en la ejecución de las medidas judiciales. Para ello se elaboró unas propuestas educativas.

Seguimiento de la Comisión del Menor formada por miembros del Servicio del Menor (Secretaría Sectorial del Menor y Familia), del Equipo de Menores (Fiscalía y Juzgado de Menores) y del Servicio de Atención a la Diversidad (Consejería de Educación y Cultura). Se visitó el Centro Juvenil del Palmar para preparar la posible escolarización de los internos y facilitarles toda la información de oferta educativa: Garantía Social, Ciclos Formativos, Educación de Adultos, así como material e información sobre Aulas Mentor.

- Reuniones en la Dirección General de Juventud para la elaboración del Plan Integral de Juventud.

- Reuniones en el Consejo de la Juventud sobre actuaciones del Voluntariado.

- Asistir en la Consejería de Hacienda a reuniones sobre los proyectos presentados del EQUAL.

- Asistencia a las reuniones como miembro de la Comisión de Sanidad del Foro de la Inmigración, se realizó un protocolo de actuaciones sobre las vacunas al alumnado extranjero, así como altas y bajas, enviándolo a todos los centros. Hacer el seguimiento de los mismos.

- Preparar, junto al director del Colegio Público Barriomar de Murcia, las jornadas de trabajo en el Ministerio de Educación, Cultura y Deporte de coordinadores de toda España sobre la planificación de actividades y evaluación en los centros YEHUDI MENUHIN.

Otras Actuaciones.

Reuniones y acciones para la elaboración de convenios y acuerdos:

- Reuniones con el Director de Enfermería del Insalud, y posteriormente con los tres directores de zona: Lorca, Cartagena y Murcia, con objeto de hacer el seguimiento al acuerdo en el que el alumnado afectado de espina bífida sea sondado en el propio centro escolar por un A.T.S. del centro de salud más próximo, para que consideren el centro educativo como atención a Domicilio.

- Presentación de los intérpretes de Lenguaje de signos a los directores de sus respectivos IES

- Preparar las intervenciones del II Encuentro Nacional de Atención a la Diversidad, celebrado en el mes de mayo en Las Palmas. Mesa de Trabajo sobre alumnado con altas capacidades

- Reunión con la concejal de Servicios Sociales sobre aulas prelaborales en Cieza.

- Se contestaron las solicitudes del Defensor del Pueblo sobre el CP. La Paz; sobre la insuficiente plantilla de profesores de apoyo; integración de alumnos inmigrantes;

- Preparación de datos referentes a preguntas parlamentarias regionales
- Preparación de los temas referentes a la Atención a la Diversidad demandados por el gabinete del Consejero ante la visita del Presidente de la Comunidad Autónoma a una localidad.
- Preparación de las recepciones y almuerzos en los Ayuntamientos de la visita de un grupo de profesionales de la educación procedentes de distintos países iberoamericanos, becados por el MECD, para estudiar las actuaciones con el alumnado con necesidades educativas especiales y acompañamiento a los distintos Ayuntamientos visitados: Murcia, Cieza, Moratalla, Caravaca de la Cruz, así como a los centros educativos.
- Elaboración de informes para la contratación de intérpretes de Lenguaje de signos por parte de la Consejería dirigidos al DG de Personal.
- Estudio de la posibilidad de implantar el ciclo de L.S.E.
- JORNADAS DE LA SALUD: Se llevó la coordinación de las jornadas sobre Educación y Sida en Colaboración con las Consejerías de Sanidad y Consumo y la de Trabajo y Asuntos Sociales, dirigidas a docentes.

Propuestas de mejora.

Se contempla la necesidad de realizar un acuerdo de colaboración con la Consejería de Sanidad y Consumo que recoja las actividades sanitarias necesarias para que el alumnado con necesidades educativas especiales alcance una plena y normalizada escolarización. Se están haciendo gestiones para ello.

Respecto a las subvenciones se observa la necesidad de sacar la convocatoria para subvencionar aquellos proyectos de las ONGs que puedan completar las actuaciones de compensatoria de tal manera que las ONGs comenzaran sus actuaciones al inicio del curso escolar.

En el convenio de Sordos se sigue observando la necesidad de que la Consejería de Educación contratase a los intérpretes de lengua de signos para evitar todos los años el problema de la contratación de los mismos.

Sería de gran interés en este tema implantar el ciclo formativo de lengua de signos, no supone un gran coste puesto que casi todo el profesorado es contratado como especialista.

El convenio con la Fundación Yehudi Menuhin España: El Proyecto Mus-E de la Fundación consiste en favorecer la integración social y cultural de niños desfavorecidos, así como prevenir la violencia y la marginación a través de las Artes, especialmente de la música, el canto, la danza, el teatro y las artes plásticas. Trata de ofrecer recursos singulares a niños desfavorecidos, afectados por problemas de desestructuración familiar, de marginación social o de segregación racial, con el fin de que puedan canalizar su energía, reforzar sus posibilidades de desarrollo creativo y favorecer sus capacidades artísticas, todo dentro del marco escolar. El año anterior se formalizó un convenio con la Fundación. Este año se canalizó a través de la Orden de subvenciones. Sería conveniente llevarlo a cabo a través de convenio nominativo (el año anterior se hizo por convenio) y como en el resto de Comunidades Autónomas.

PLAN REGIONAL DE FORMACIÓN PERMANENTE DEL PROFESORADO EN MATERIA DE ATENCIÓN A LA DIVERSIDAD

La propuesta de actividades de formación del Servicio de Atención a la Diversidad constituye una línea prioritaria del Plan Regional de Formación Permanente del Profesorado.

Durante el año 2002 se han programado más de cincuenta actividades formativas. Estas acciones formativas se han canalizado, en coordinación con el Servicio de Formación del Profesorado, a través de los Centros de Profesores y de Recursos. El coste total de las actividades ha ascendido a 90.050 euros, correspondientes a los programas presupuestarios 422F (educación especial) y 422G (educación compensatoria).

La siguiente tabla resume las actividades que se han desarrollado:

Modalidad	Actividad	Hora	Mes/año de inicio		CPR
SEMINARIO	III JORNADAS AULAS ABIERTAS	10	02	03	CEHEGÍN
CURSO	NUEVAS TECNOLOGÍAS Y REHABILITACIÓN DEL LENGUAJE	30	01	03	MURCIA II
CURSO	INTERVENCIÓN EDUCATIVA EN ALUMNADO CON PROBLEMAS DE CONDUCTA E HIPERACTIVIDAD	30	12	02	CIEZA
CURSO	INTERVENCIÓN EDUCATIVA EN ALUMNADO CON ALTERACIONES DE LA COMUNICACIÓN Y DEL LENGUAJE ORAL	30	12	02	YECLA
SEMINARIO	III JORNADAS DE CENTROS DE RECURSOS DE EDUCACION ESPECIAL	10	01	03	MURCIA II
SEMINARIO	SEMINARIO-JORNADAS SOBRE MEDIDAS DE ORGANIZACIÓN ESCOLAR PARA LA ATENCIÓN A LA DIVERSIDAD EN CENTROS DE EDUCACIÓN INFANTIL Y PRIMARIA	10	03	03	MOLINA DE SEGURA
SEMINARIO	ORIENTADORES DE CENTROS DE EDUCACIÓN ESPECIAL	30	09	02	MURCIA I
SEMINARIO	TRABAJADORES SOCIALES DE CENTROS DE EDUCACIÓN ESPECIAL	30	09	02	MURCIA I
SEMINARIO	SEMINARIO TECNONEET. "EVALUACIÓN DE SOFTWARE EDUCATIVO DE INTERÉS PARA LA ATENCIÓN DE LA DIVERSIDAD".	30	10	02	CIEZA
CURSO	NUEVAS TECNOLOGÍAS Y REHABILITACIÓN DEL LENGUAJE	30	02	03	TORRE PACHECO
CURSO REGIONAL	EVALUACIÓN DEL ALUMNADO CON DIFICULTADES EN EL LENGUAJE ORAL	30	09	02	MURCIA I
CURSO REGIONAL	NEUROPSICOLOGÍA DEL NIÑO EN EDAD ESCOLAR	30	02	03	CIEZA
CURSO REGIONAL	PEDAGOGÍA ESPECIAL DEL DEFICIENTE VISUAL, AUDITIVO Y MOTÓRICO: ADAPTACIONES Y MATERIALES.	45	10	02	CARTAGENA-LA UNIÓN
CURSO REGIONAL	PRÁCTICA DE LA EDUCACIÓN DE APOYO EN SECUNDARIA. (PRONEEP)	40	11	02	MURCIA I
SEMINARIO	EVALUACIÓN PSICOPEDAGÓGICA PARA ACNEE.	30	10	02	MURCIA I
SEMINARIO	SEMINARIO PROVINCIAL DE ORIENTACIÓN EDUCATIVA	45	10	02	VARIOS
CURSO REGIONAL	UNIDADES DE PROGRAMA ADAPTADO	25	11	02	MOLINA DE SEGURA
SEMINARIO REGIONAL	EL AULA TALLER COMO MEDIDA DE RESPUESTA A LA COMPENSACIÓN EDUCATIVA: ORGANIZACIÓN Y PROYECTOS INTEGRADOS	50	09	02	MURCIA I
SEMINARIO REGIONAL	ORGANIZACIÓN DEL CENTRO EDUCATIVO EN EDUCACIÓN SECUNDARIA; QUE POSIBILITE UNA RESPUESTA COMPENSADORA.	50	09	02	MURCIA I
SEMINARIO REGIONAL	HABILIDADES SOCIALES Y ESTRATEGIAS DE ACTUACIÓN EN GRUPO CON ADOLESCENTES PARA UNA RESPUESTA COMPENSADORA EFICAZ	50	09	02	MURCIA I

SEMINARIO REGIONAL	LA MEDIACIÓN SOCIAL: ABSENTISMO ESCOLAR, INTERVENCIÓN CON LAS FAMILIAS Y LAS ESCUELAS DE PADRES EN CONTEXTOS SOCIAL Y CULTURALMENTE DESFAVORECIDOS.	50	09	02	MURCIA I
CURSO REGIONAL	HABILIDADES SOCIALES Y ESTRATEGIAS DE ACTUACIÓN EN GRUPO CON ADOLESCENTES PARA UNA RESPUESTA COMPENSADORA EFICAZ	30	09	02	MURCIA I
SEMINARIO	AULAS HOSPITALARIAS	20	11	02	MURCIA II
CURSO	INTERCULTURALIDAD: ESPAÑOL COMO LENGUA EXTRANJERA	20	01	03	CARTAGENA
SEMINARIO	ANÁLISIS Y ELABORACIÓN DE MATERIALES DE LA ENSEÑANZA Y APRENDIZAJE DEL ESPAÑOL COMO L2	35	01	03	TORRE PACHECO
CURSO	EDUCACIÓN INTERCULTURAL PEC, PCC Y PROGRAMACIÓN DE AULA	35	01	03	TORRE PACHECO
CURSO REGIONAL	EL PROYECTO EDUCATIVO DE CARÁCTER COMPENSADOR	30	10	02	TORRE PACHECO
CURSO	NUEVO PROFESORADO EN CENTROS RURALES	20	09	02	MOLINA DE SEGURA
SEMINARIO REGIONAL	LEGISLACIÓN ESCUELA HOGAR	30	09	02	TORRE PACHECO
SEMINARIO	CENTROS RURALES	30	10	02	LORCA
SEMINARIO	CENTROS RURALES	30	10	02	CEHEGÍN
SEMINARIO INTERCPR	CENTROS RURALES	30	10	02	MOLINA DE SEGURA
SEMINARIO	CENTROS RURALES	30	10	02	CARTAGENA
SEMINARIO	CENTROS RURALES	30	10	02	TORRE PACHECO
SEMINARIO REGIONAL	SEMINARIO –JORNADA CONVIVENCIA : LA INTERCULTURALIDAD EN CENTROS	10	10	02	YECLA
SEMINARIO REGIONAL	SEMINARIO DE INVESTIGACIÓN SOBRE LA INTERCULTURALIDAD EN LA COMUNIDAD EDUCATIVA (CAD)	40	09	02	TORRE PACHECO
SEMINARIO REGIONAL	SEMINARIO PRESCRIPTIVO DE EDUCACIÓN COMPENSATORIA	40	09	02	MURCIA II
SEMINARIO	SEMINARIO PRESCRIPTIVO DE EDUCACIÓN COMPENSATORIA	40	09	02	MURCIA II
SEMINARIO	SEMINARIO PRESCRIPTIVO DE EDUCACIÓN COMPENSATORIA	40	09	02	MURCIA II
SEMINARIO	SEMINARIO PRESCRIPTIVO DE EDUCACIÓN COMPENSATORIA	40	09	02	MOLINA DE SEGURA
SEMINARIO	SEMINARIO PRESCRIPTIVO DE EDUCACIÓN COMPENSATORIA	40	09	02	MOLINA DE SEGURA
GRUPOS DE TRABAJO	ELABORACIÓN DE MATERIALES SOBRE APTACIONES CURRICULARES PARA ALUMNOS CON NECESIDADES DE COMPENSACIÓN EDUCATIVA EN ESO Y EDUC. PRIMARIA	Conv.	Grup	Trab	VARIOS
GRUPOS DE TRABAJO	ELABORACIÓN DE MATERIALES CURRICULARES ADAPTADOS PARA ALUMNOS SORDOS	Conv.	Grup	Trab	VARIOS
CONGRESO	TECNONEET2002: II CONGRESO NACIONAL DE NUEVAS TECNOLOGÍAS Y NECESIDADES EDUCATIVAS ESPECIALES	25	09	02	MURCIA I
CONGRESO VIRTUAL	CONGRESO INTERNACIONAL CONTRA LA EXCLUSIÓN Y LA INCLUSIÓN FORZADA		10	02	LORCA
CURSO	CURSO SOBRE MEDIACIÓN SOCIAL – PROYECTO EUROPEO RESEM/SENT			02	LORCA
CURSO	CURSO SOBRE MEDIACIÓN SOCIAL – PROYECTO EUROPEO RESEM/SENT			02	CARTAGENA

PUBLICACIÓN Y EDICIÓN DE MATERIALES PARA LA ATENCIÓN A LA DIVERSIDAD.

En el año 2002 el Servicio de Atención a la Diversidad ha coordinado 13 publicaciones en distintos formatos, que han sido editadas por el Servicio de Publicaciones y Estadística. En total se han invertido 18.025 € del programa presupuestario 422F (educación especial).

Publicaciones coordinadas por el Servicio de Atención a la Diversidad. 2002
CÁMARA MESEGUER, M.T. (coord.). (2002). El estudio de los números para los alumnos con deficiencias auditivas (ESO y Bachillerato). En Edición Digital. Murcia: Consejería de Educación y Cultura.
FCO MARTÍN, A.M. Y RICO MARTÍN, C. (2002). Vocabulario básico infantil español-amazige. En edición digital. Murcia: Consejería de Educación y Cultura.
FLORENCIANO MARQUEZ, D. Y MANZANO MENCHÓN, R. (Coord.) (2002). I Seminario Regional de Educación Compensatoria e Intercultural en Primaria. En edición digital. Murcia: Consejería de Educación y Cultura.
FLORENCIANO, M. Y RAFAELA MANZANO, M. (Coord.). (2002). Recursos Interculturales de la Región de Murcia: LIBRO CADI.
GOMEZ VILLA, M. (Coord.) (2002). Diccionario Multimedia de Signos. Edición Digital. Murcia: Consejería de Educación y Cultura.
LINARES GARRIGA, J.E. (Coord.) (2002). El Proyecto Educativo compensador: reflexiones para una adecuación. Murcia: Consejería de Educación y Cultura.
MILLÁN DÍAZ, L. Y LÓPEZ MARTÍNEZ, J.M. (Coord.) (2002). Ricitos de oro. Un cuento adaptado para alumnos con déficit auditivo. Educación Primaria. En Edición digital y VHS. Murcia: Consejería de Educación y Cultura.
ROYO BARAÑANO, Y. (Coord.) (2002). La Acción Tutorial en Primaria. Murcia: Consejería de Educación y Cultura.
SOTO PÉREZ, F.J. Y RODRÍGUEZ VÁZQUEZ, J. (2002). Las nuevas tecnologías en la respuesta educativa a la diversidad. Murcia: Consejería de Educación y Cultura.
TORRES SÁEZ, A. (coord.). (2002). Mejorando la convivencia en los centros. Murcia: Consejería de Educación y Cultura.
TORRES SÁEZ, A. (coord.). (2002). Seminario provincial de orientadores en IES de la Región de Murcia. Curso 2001-2001. En Edición Digital. Murcia: Consejería de Educación y Cultura.
TORRES SÁEZ, A. (coord.). (2002). Sistematización de la función tutorial en secundaria. Murcia: Consejería de Educación y Cultura.
TORRES SÁEZ, A. (coord.). (2002). Unidades de programa adaptado. Murcia: Consejería de Educación y Cultura.
VVAA (2002). UDICOM: En edición digital. Murcia: Consejería de Educación y Cultura y CPR Torre Pacheco.

SECCIÓN DE COORDINACIÓN ADMINISTRATIVA

Actividades

Durante el año 2002 la Sección de Coordinación Administrativa ha realizado actividades conducentes a la mejor coordinación entre las diversas unidades administrativas dependientes de la Dirección General, apoyando a los Servicios en aquellas tareas para las que ha sido requerida.

Se ha colaborado especialmente con el Servicio de Educación Permanente en los últimos meses de año en: tramitación económica de Convenios con los cuarenta Ayuntamientos de la Región que, colaborando y complementando a los Centros Públicos de Educación Permanente, desarrollan el Plan Regional de Educación de Personas Adultas; distribución de gastos de funcionamiento de centros docentes de adultos.

Se han tramitado pagos en Secundaria de comisiones de servicio por desplazamiento de profesorado de Educación Permanente, indemnizaciones por asistencia a tribunales de evaluación de Pruebas no escolarizadas de Formación Profesional de primer grado, y Graduado Escolar.

Se han tramitado expedientes de modificaciones presupuestarias, distribución de gastos de funcionamiento a centros docentes no universitarios.

También se han tramitado Comisiones de Servicio correspondientes a dietas y locomoción de Asesores, Jefes de Servicio, Subdirectores y Director General.

Ha sido atendido desde la Sección el aprovisionamiento de material de oficina, informático no inventariable, así como adquisiciones de equipamiento informático y mobiliario a la Dirección General, mediante el procedimiento de adquisición centralizada, y contratos menores.

Se han tramitado expedientes de pago de pago de limpieza, trabajos de otras empresas, gastos periódicos (electricidad, teléfono, comunidad de propietarios) suscripciones, publicidad y propaganda, reuniones, conferencias y cursos, así como todos aquellos necesarios para el funcionamiento de la sede de la Dirección, que estar ubicada en un edificio separado de aquel en el que se encuentran los servicios centrales de la Consejería tiene dificultades peculiares y distintas que el resto de los órganos que se encuentra allí agrupados.

En cuanto a la actividad administrativa de la Dirección General la podemos sintetizar por el número de documentos recibidos y enviados desde la misma.

	Registro interno Comunicaciones Interiores y Fax	Registro General	Total
Entrada	2.571	7.796	10.367
Salida	3.570	3.424	6.994
Total	6.141	11.220	17.361

SUBDIRECCIÓN GENERAL DE FORMACIÓN PROFESIONAL Y EDUCACIÓN PERMANENTE

SERVICIO DE FORMACIÓN PROFESIONAL

LIBRO BLANCO DEL PLAN DE FORMACIÓN PROFESIONAL

Durante el cuarto trimestre se han iniciado los trabajos previos a la elaboración del Plan de Formación Profesional de la Región de Murcia.

Estos trabajos han consistido en la planificación del diseño, organización, búsqueda de información y elaboración de documentos previos al Libro Blanco del Plan de Formación Profesional.

PLANIFICACIÓN DE CICLOS FORMATIVOS

Actividades realizadas

- Planificación de Ciclos Formativos para el curso 2003-2004.
- Estudio de las propuestas para implantación de Ciclos Formativos, recibidas por los Institutos de Educación Secundaria, Corporaciones Locales, Sindicatos y Consejería de Agricultura, para el curso 2003-2004.
- Elaboración de documentos de análisis de la realidad socioeconómica y laboral, que detecten las necesidades de los sectores y subsectores económicos regionales.
- Determinación de indicadores que permitan detectar y estudiar la demanda de alumnado potencial.
- Estadísticas de matrículas de alumnos que cursan Ciclos Formativos de Grado Medio y Superior.
- Elaboración de informes sobre Formación Profesional Específica relativos a datos de matrículas y oferta educativa de Ciclos Formativos.
- Elaboración de la propuesta de implantación de Ciclos Formativos.
- Elaboración de documentación informativa para difusión de la oferta educativa de Formación Profesional Específica.

En el curso 2002/2003 se ofertaron 276 Ciclos Formativos, 132 de Grado Medio y 144 de Grado Superior, correspondientes a 87 Títulos de Formación Profesional, 35 de Grado Medio y 52 de Grado Superior.

La matrícula de alumnos de Ciclos Formativos en el curso 2002/2003 se resume de la siguiente manera:

Alumnos	Primer curso	Segundo curso	Totales
Grado Medio	3.180	1.599	4.779

Grado Superior	3.893	2.297	6.190
Totales	7.073	3.896	10.969

Oferta de Ciclos Formativos

Familia ciclo	Nombre ciclo	Grado	Nombre centro	Localidad
Actividades agrarias	Explotaciones agrarias extensivas	Medio	Centro Integrado de Formación y Experiencias Agrarias	Jumilla
Actividades agrarias	Explotaciones agrarias intensivas	Medio	Centro Integrado de Formación y Experiencias Agrarias	Torre Pacheco
Actividades agrarias	Explotaciones agrarias intensivas	Medio	Centro Integrado de Formación y Experiencias Agrarias	Lorca
Actividades agrarias	Explotaciones ganaderas	Medio	Centro Integrado de Formación y Experiencias Agrarias	Lorca
Actividades agrarias	Gestión y organización de empresas agropecuarias	Superior	Centro Integrado de Formación y Experiencias Agrarias	Lorca
Actividades agrarias	Gestión y organización de recursos naturales y paisajísticos	Superior	Centro Integrado de Formación y Experiencias Agrarias	Torre Pacheco
Actividades agrarias	Gestión y organización de recursos naturales y paisajísticos	Superior	IES D. Pedro García Aguilera	Moratalla
Actividades agrarias	Jardinería	Medio	Centro Integrado de Formación y Experiencias Agrarias	Torre Pacheco
Actividades agrarias	Trabajos forestales y de conservación del medio natural	Medio	Centro Integrado de Formación y Experiencias Agrarias	Jumilla
Actividades físicas y deportivas	Animación de actividades físicas y deportivas	Superior	IES Miguel Hernández	Alhama de Murcia
Actividades físicas y deportivas	Animación de actividades físicas y deportivas	Superior	IES Mediterráneo	Cartagena
Actividades físicas y deportivas	Animación de actividades físicas y deportivas	Superior	IES Juan Carlos I	Murcia
Actividades físicas y deportivas	Conducción de actividades físico-deportivas en el medio natural	Medio	IES Alquibla	Murcia
Actividades físicas y deportivas	Conducción de actividades físico-deportivas en el medio natural	Medio	IES Ginés Pérez Chirinos	Caravaca de la Cruz
Actividades marítimo pesqueras	Operaciones de cultivo acuícola	Medio	IES Manuel Tárraga Escribano	San Pedro del Pinatar
Actividades marítimo pesqueras	Producción acuícola	Superior	IES Manuel Tárraga Escribano	San Pedro del Pinatar
Administración	Administración y finanzas	Superior	IES Miguel Hernández	Alhama de Murcia
Administración	Administración y finanzas	Superior	IES Ramón Arcas Meca	Lorca
Administración	Administración y finanzas	Superior	IES Ginés Pérez Chirinos	Caravaca de la Cruz
Administración	Administración y finanzas	Superior	IES Emilio Pérez Piñero	Calasparra
Administración	Administración y finanzas	Superior	IES Domingo Valdivieso	Mazarrón
Administración	Administración y finanzas	Superior	IES Ricardo Ortega	Fuente Álamo
Administración	Administración y finanzas	Superior	IES Dr. Pedro Guillén	Archena
Administración	Administración y finanzas	Superior	IES D. Pedro García Aguilera	Moratalla
Administración	Administración y finanzas	Superior	IES Alquerías	Murcia
Administración	Administración y finanzas	Superior	IES Sanje	Alcantarilla
Administración	Administración y finanzas	Superior	IES Los Cantos	Bullas
Administración	Administración y finanzas	Superior	IES Sierra Minera	La Unión
Administración	Administración y finanzas	Superior	IES Ingeniero de La Cierva	Murcia
Administración	Administración y finanzas	Superior	IES Miguel de Cervantes	Murcia
Administración	Administración y finanzas	Superior	IES El Palmar	Murcia
Administración	Administración y finanzas	Superior	IES Alfonso Escamez	Águilas
Administración	Administración y finanzas	Superior	IES Manuel Tárraga Escribano	San Pedro del Pinatar
Administración	Administración y finanzas	Superior	IES La Flota	Murcia
Administración	Administración y finanzas	Superior	IES Gerardo Molina	Torre Pacheco
Administración	Administración y finanzas	Superior	IES Mar Menor	San Javier
Administración	Administración y finanzas	Superior	IES Prado Mayor	Totana
Administración	Administración y finanzas	Superior	IES Rambla de Nogalte	Puerto Lumbreras
Administración	Administración y finanzas	Superior	IES Cañada de las Eras	Molina de Segura
Administración	Administración y finanzas	Superior	IES Aljada	Murcia
Administración	Administración y finanzas	Superior	IES Infanta Elena	Jumilla
Administración	Administración y finanzas	Superior	IES Ramón y Cajal	Murcia
Administración	Administración y finanzas	Superior	IES Los Albares	Cieza

Familia ciclo	Nombre ciclo	Grado	Nombre centro	Localidad
Administración	Administración y finanzas	Superior	IES Santa María de los Baños	Fortuna
Administración	Administración y finanzas	Superior	IES Felipe de Borbón	Ceuti
Administración	Administración y finanzas	Superior	IES Alquípir	Cehegín
Administración	Administración y finanzas	Superior	IES Carlos III	Cartagena
Administración	Administración y finanzas	Superior	IES José Luis Castillo Puche	Yecla
Administración	Administración y finanzas	Superior	IES Ribera de los Molinos	Mula
Administración	Gestión administrativa	Medio	IES Rambla de Nogalte	Puerto Lumbreras
Administración	Gestión administrativa	Medio	IES Ramón y Cajal	Murcia
Administración	Gestión administrativa	Medio	IES El Palmar	Murcia
Administración	Gestión administrativa	Medio	IES Santa María de los Baños	Fortuna
Administración	Gestión administrativa	Medio	IES Aljada	Murcia
Administración	Gestión administrativa	Medio	IES Alquerías	Murcia
Administración	Gestión administrativa	Medio	IES Cañada de las Eras	Molina de Segura
Administración	Gestión administrativa	Medio	IES Infanta Elena	Jumilla
Administración	Gestión administrativa	Medio	IES D. Pedro García Aguilera	Moratalla
Administración	Gestión administrativa	Medio	IES La Flota	Murcia
Administración	Gestión administrativa	Medio	IES Mar Menor	San Javier
Administración	Gestión administrativa	Medio	IES Domingo Valdivieso	Mazarrón
Administración	Gestión administrativa	Medio	IES Ricardo Ortega	Fuente Álamo
Administración	Gestión administrativa	Medio	IES Manuel Tárraga Escribano	San Pedro del Pinatar
Administración	Gestión administrativa	Medio	IES Miguel de Cervantes	Murcia
Administración	Gestión administrativa	Medio	IES Carlos III	Cartagena
Administración	Gestión administrativa	Medio	IES Sierra Minera	La Unión
Administración	Gestión administrativa	Medio	IES Emilio Pérez Piñero	Calasparra
Administración	Gestión administrativa	Medio	IES Gerardo Molina	Torre Pacheco
Administración	Gestión administrativa	Medio	IES Sanje	Alcantarilla
Administración	Gestión administrativa	Medio	IES Alquípir	Cehegín
Administración	Gestión administrativa	Medio	IES Felipe de Borbón	Ceuti
Administración	Gestión administrativa	Medio	IES José Luis Castillo Puche	Yecla
Administración	Gestión administrativa	Medio	IES Alfonso Escamez	Águilas
Administración	Gestión administrativa	Medio	IES Ingeniero de La Cierva	Murcia
Administración	Gestión administrativa	Medio	IES Miguel Hernández	Alhama de Murcia
Administración	Gestión administrativa	Medio	IES Los Cantos	Bullas
Administración	Gestión administrativa	Medio	IES Los Albares	Cieza
Administración	Gestión administrativa	Medio	IES Prado Mayor	Totana
Administración	Gestión administrativa	Medio	IES Ginés Pérez Chirinos	Caravaca de la Cruz
Administración	Gestión administrativa	Medio	IES Ramón Arcas Meca	Lorca
Administración	Gestión administrativa	Medio	IES Ribera de los Molinos	Mula
Administración	Gestión administrativa	Medio	IES Dr. Pedro Guillén	Archena
Administración	Secretariado	Superior	IES La Flota	Murcia
Administración	Secretariado	Superior	IES Carlos III	Cartagena
Artes aplicadas a la escultura	Artes aplicadas a la escultura	Superior	Escuela de Arte	Murcia
Artes gráficas	Preimpresión de artes gráficas	Medio	IES Cañada de las Eras	Molina de Segura
Cerámica artística	Cerámica artística	Superior	Escuela de Arte	Murcia
Comercio y márketing	Comercio	Medio	IES Los Albares	Cieza
Comercio y márketing	Comercio	Medio	IES Poeta Julián Andúgar	Santomera
Comercio y márketing	Comercio	Medio	IES Mar Menor	San Javier
Comercio y márketing	Comercio	Medio	IES Alfonso Escamez	Águilas
Comercio y márketing	Comercio	Medio	IES Príncipe de Asturias	Lorca
Comercio y márketing	Comercio	Medio	IES Salvador Sandoval	Las Torres de Cotillas
Comercio y márketing	Comercio	Medio	IES Abarán	Abarán
Comercio y márketing	Comercio	Medio	IES Carlos III	Cartagena
Comercio y márketing	Comercio	Medio	IES Gerardo Molina	Torre Pacheco
Comercio y márketing	Comercio	Medio	IES Ramón y Cajal	Murcia
Comercio y márketing	Comercio internacional	Superior	IES Príncipe de Asturias	Lorca
Comercio y márketing	Comercio internacional	Superior	IES Gerardo Molina	Torre Pacheco
Comercio y márketing	Comercio internacional	Superior	IES Abarán	Abarán
Comercio y márketing	Comercio internacional	Superior	IES Poeta Julián Andúgar	Santomera
Comercio y márketing	Gestión comercial y marketing	Superior	IES Mar Menor	San Javier
Comercio y márketing	Gestión comercial y marketing	Superior	IES Alfonso Escamez	Águilas
Comercio y márketing	Gestión comercial y marketing	Superior	IES Miguel de Cervantes	Murcia
Comercio y márketing	Gestión del transporte	Superior	IES Carlos III	Cartagena
Comercio y márketing	Gestión del transporte	Superior	IES Cañada de las Eras	Molina de Segura
Comercio y márketing	Servicios al consumidor	Superior	IES Carlos III	Cartagena

Familia ciclo	Nombre ciclo	Grado	Nombre centro	Localidad
Comunicación, imagen y sonido	Imagen	Superior	IES Ramón y Cajal	Murcia
Comunicación, imagen y sonido	Laboratorio de imagen	Medio	IES Ramón y Cajal	Murcia
Diseño de interiores	Proyectos y dirección de obras de decoración	Superior	Escuela de Arte	Murcia
Diseño gráfico	Gráfica publicitaria	Superior	Escuela de Arte	Murcia
Diseño gráfico	Ilustración	Superior	Escuela de Arte	Murcia
Edificación y obra civil	Acabados de construcción	Medio	IES Prado Mayor	Totana
Edificación y obra civil	Acabados de construcción	Medio	IES Poeta Julián Andúgar	Santomera
Edificación y obra civil	Desarrollo de proyectos urbanísticos y operaciones topográficas	Superior	IES Politécnico	Cartagena
Edificación y obra civil	Desarrollo de proyectos urbanísticos y operaciones topográficas	Superior	IES Miguel de Cervantes	Murcia
Edificación y obra civil	Desarrollo y aplicación de proyectos de construcción	Superior	IES Politécnico	Cartagena
Edificación y obra civil	Desarrollo y aplicación de proyectos de construcción	Superior	IES Miguel de Cervantes	Murcia
Edificación y obra civil	Realización y planes de obra	Superior	IES Miguel de Cervantes	Murcia
Electricidad y electrónica	Desarrollo de productos electrónicos	Superior	IES Miguel de Cervantes	Murcia
Electricidad y electrónica	Desarrollo de productos electrónicos	Superior	IES Politécnico	Cartagena
Electricidad y electrónica	Equipos e instalaciones electrotécnicas	Medio	IES San Juan Bosco	Lorca
Electricidad y electrónica	Equipos e instalaciones electrotécnicas	Medio	IES Prado Mayor	Totana
Electricidad y electrónica	Equipos e instalaciones electrotécnicas	Medio	IES Alquerías	Murcia
Electricidad y electrónica	Equipos e instalaciones electrotécnicas	Medio	IES Politécnico	Cartagena
Electricidad y electrónica	Equipos e instalaciones electrotécnicas	Medio	IES Ginés Pérez Chirinos	Caravaca de la Cruz
Electricidad y electrónica	Equipos e instalaciones electrotécnicas	Medio	IES Gerardo Molina	Torre Pacheco
Electricidad y electrónica	Equipos e instalaciones electrotécnicas	Medio	IES Miguel Hernández	Alhama de Murcia
Electricidad y electrónica	Equipos e instalaciones electrotécnicas	Medio	IES José Luis Castillo Puche	Yecla
Electricidad y electrónica	Equipos e instalaciones electrotécnicas	Medio	IES Sanje	Alcantarilla
Electricidad y electrónica	Equipos e instalaciones electrotécnicas	Medio	IES Domingo Valdivieso	Mazarrón
Electricidad y electrónica	Equipos e instalaciones electrotécnicas	Medio	IES Miguel de Cervantes	Murcia
Electricidad y electrónica	Equipos e instalaciones electrotécnicas	Medio	IES Dr. Pedro Guillén	Archena
Electricidad y electrónica	Equipos e instalaciones electrotécnicas	Medio	IES Sierra Minera	La Unión
Electricidad y electrónica	Equipos electrónicos de consumo	Medio	IES Ingeniero de La Cierva	Murcia
Electricidad y electrónica	Equipos electrónicos de consumo	Medio	IES Francisco de Goya	Molina de Segura
Electricidad y electrónica	Equipos electrónicos de consumo	Medio	IES El Palmar	Murcia
Electricidad y electrónica	Equipos electrónicos de consumo	Medio	IES Miguel de Cervantes	Murcia
Electricidad y electrónica	Equipos electrónicos de consumo	Medio	IES Abarán	Abarán
Electricidad y electrónica	Equipos electrónicos de consumo	Medio	IES Politécnico	Cartagena
Electricidad y electrónica	Equipos electrónicos de consumo	Medio	IES Aljada	Murcia
Electricidad y electrónica	Equipos electrónicos de consumo	Medio	IES Manuel Tárraga Escribano	San Pedro del Pinatar
Electricidad y electrónica	Equipos electrónicos de consumo	Medio	IES Sanje	Alcantarilla
Electricidad y electrónica	Instalaciones electrotécnicas	Superior	IES José Luis Castillo Puche	Yecla
Electricidad y electrónica	Instalaciones electrotécnicas	Superior	IES Miguel de Cervantes	Murcia
Electricidad y electrónica	Instalaciones electrotécnicas	Superior	IES Ginés Pérez Chirinos	Caravaca de la Cruz
Electricidad y electrónica	Instalaciones electrotécnicas	Superior	IES Politécnico	Cartagena
Electricidad y electrónica	Instalaciones electrotécnicas	Superior	IES Sanje	Alcantarilla
Electricidad y electrónica	Sistemas de regulación y control automáticos	Superior	IES San Juan Bosco	Lorca

Familia ciclo	Nombre ciclo	Grado	Nombre centro	Localidad
Electricidad y electrónica	Sistemas de regulación y control automáticos	Superior	IES El Palmar	Murcia
Electricidad y electrónica	Sistemas de regulación y control automáticos	Superior	IES Francisco de Goya	Molina de Segura
Electricidad y electrónica	Sistemas de telecomunicación e informáticos	Superior	IES Sanje	Alcantarilla
Electricidad y electrónica	Sistemas de telecomunicación e informáticos	Superior	IES Almirante Bastarreche	Cartagena
Electricidad y electrónica	Sistemas de telecomunicación e informáticos	Superior	IES San Juan Bosco	Lorca
Electricidad y electrónica	Sistemas de telecomunicación e informáticos	Superior	IES Ingeniero de La Cierva	Murcia
Fabricación mecánica	Desarrollo de proyectos mecánicos	Superior	IES Miguel de Cervantes	Murcia
Fabricación mecánica	Mecanizado	Medio	IES San Juan Bosco	Lorca
Fabricación mecánica	Mecanizado	Medio	IES Miguel de Cervantes	Murcia
Fabricación mecánica	Mecanizado	Medio	IES Politécnico	Cartagena
Fabricación mecánica	Óptica de anteojería	Superior	IES Politécnico	Cartagena
Fabricación mecánica	Producción por mecanizado	Superior	IES Politécnico	Cartagena
Fabricación mecánica	Producción por mecanizado	Superior	IES Miguel de Cervantes	Murcia
Fabricación mecánica	Soldadura y calderería	Medio	IES Politécnico	Cartagena
Fabricación mecánica	Soldadura y calderería	Medio	IES Sanje	Alcantarilla
Hostelería y turismo	Agencias de viajes	Superior	IES La Flota	Murcia
Hostelería y turismo	Cocina	Medio	IES La Flota	Murcia
Hostelería y turismo	Cocina	Medio	IES Jiménez de la Espada	Cartagena
Hostelería y turismo	Información y comercialización turísticas	Superior	IES Jiménez de la Espada	Cartagena
Hostelería y turismo	Pastelería y panadería	Medio	IES Jiménez de la Espada	Cartagena
Hostelería y turismo	Pastelería y panadería	Medio	IES La Flota	Murcia
Hostelería y turismo	Restauración	Superior	IES Jiménez de la Espada	Cartagena
Hostelería y turismo	Restauración	Superior	IES La Flota	Murcia
Hostelería y turismo	Servicios de restaurante y bar	Medio	IES Jiménez de la Espada	Cartagena
Hostelería y turismo	Servicios de restaurante y bar	Medio	IES La Flota	Murcia
Imagen personal	Caracterización	Medio	IES Ramón y Cajal	Murcia
Imagen personal	Estética	Superior	IES Almirante Bastarreche	Cartagena
Imagen personal	Estética	Superior	IES Ramón y Cajal	Murcia
Imagen personal	Estética personal decorativa	Medio	IES Ramón y Cajal	Murcia
Imagen personal	Estética personal decorativa	Medio	IES Almirante Bastarreche	Cartagena
Imagen personal	Peluquería	Medio	IES Mar Menor	San Javier
Imagen personal	Peluquería	Medio	IES Ramón y Cajal	Murcia
Imagen personal	Peluquería	Medio	IES Almirante Bastarreche	Cartagena
Industrias alimentarias	Conservaría vegetal, cárnica y de pescado	Medio	Centro Integrado de Formación y Experiencias Agrarias	Molina de Segura
Industrias alimentarias	Elaboración de vinos y otras bebidas	Medio	Centro Integrado de Formación y Experiencias Agrarias	Jumilla
Industrias alimentarias	Industria alimentaria	Superior	Centro Integrado de Formación y Experiencias Agrarias	Molina de Segura
Industrias alimentarias	Matadero y carnicería-charcutería	Medio	Centro Integrado de Formación y Experiencias Agrarias	Molina de Segura
Informática	Administración de sistemas informáticos	Superior	IES Francisco de Goya	Molina de Segura
Informática	Administración de sistemas informáticos	Superior	IES Dos Mares	San Pedro del Pinatar
Informática	Administración de sistemas informáticos	Superior	IES Carlos III	Cartagena
Informática	Administración de sistemas informáticos	Superior	IES San Juan de la Cruz	Caravaca de la Cruz
Informática	Administración de sistemas informáticos	Superior	IES San Juan Bosco	Lorca
Informática	Administración de sistemas informáticos	Superior	IES El Bohío	Cartagena
Informática	Administración de sistemas informáticos	Superior	IES Miguel Hernández	Alhama de Murcia
Informática	Administración de sistemas informáticos	Superior	IES Alcántara	Alcantarilla
Informática	Administración de sistemas informáticos	Superior	IES Aljada	Murcia
Informática	Administración de sistemas informáticos	Superior	IES José Luis Castillo Puche	Yecla
Informática	Administración de sistemas informáticos	Superior	IES Europa	Águilas

Familia ciclo	Nombre ciclo	Grado	Nombre centro	Localidad
Informática	Administración de sistemas informáticos	Superior	IES Ingeniero de La Cierva	Murcia
Informática	Administración de sistemas informáticos	Superior	IES Los Albares	Cieza
Informática	Desarrollo de aplicaciones informáticas	Superior	IES Dos Mares	San Pedro del Pinatar
Informática	Desarrollo de aplicaciones informáticas	Superior	IES Ingeniero de La Cierva	Murcia
Informática	Desarrollo de aplicaciones informáticas	Superior	IES Ribera de los Molinos	Mula
Informática	Desarrollo de aplicaciones informáticas	Superior	IES José Planes	Murcia
Informática	Desarrollo de aplicaciones informáticas	Superior	IES Ramón Arcas Meca	Lorca
Informática	Desarrollo de aplicaciones informáticas	Superior	IES Pedro Peñalver	Cartagena
Informática	Desarrollo de aplicaciones informáticas	Superior	IES Ginés Pérez Chirinos	Caravaca de la Cruz
Informática	Desarrollo de aplicaciones informáticas	Superior	IES El Bohío	Cartagena
Informática	Desarrollo de aplicaciones informáticas	Superior	IES Carlos III	Cartagena
Informática	Desarrollo de aplicaciones informáticas	Superior	IES Los Albares	Cieza
Madera y mueble	Desarrollo de productos en carpintería y mueble	Superior	IES José Luis Castillo Puche	Yecla
Madera y mueble	Fabricación industrial de carpintería y mueble	Medio	IES José Luis Castillo Puche	Yecla
Mantenimiento de vehículos autopropulsados	Automoción	Superior	IES Aljada	Murcia
Mantenimiento de vehículos autopropulsados	Automoción	Superior	IES Francisco de Goya	Molina de Segura
Mantenimiento de vehículos autopropulsados	Automoción	Superior	IES Miguel de Cervantes	Murcia
Mantenimiento de vehículos autopropulsados	Automoción	Superior	IES Politécnico	Cartagena
Mantenimiento de vehículos autopropulsados	Automoción	Superior	IES San Juan Bosco	Lorca
Mantenimiento de vehículos autopropulsados	Automoción	Superior	IES Infanta Elena	Jumilla
Mantenimiento de vehículos autopropulsados	Carrocería	Medio	IES Miguel de Cervantes	Murcia
Mantenimiento de vehículos autopropulsados	Carrocería	Medio	IES Los Albares	Cieza
Mantenimiento de vehículos autopropulsados	Carrocería	Medio	IES San Juan Bosco	Lorca
Mantenimiento de vehículos autopropulsados	Carrocería	Medio	IES Gerardo Molina	Torre Pacheco
Mantenimiento de vehículos autopropulsados	Carrocería	Medio	IES Politécnico	Cartagena
Mantenimiento de vehículos autopropulsados	Electromecánica de vehículos	Medio	IES Francisco de Goya	Molina de Segura
Mantenimiento de vehículos autopropulsados	Electromecánica de vehículos	Medio	IES Aljada	Murcia
Mantenimiento de vehículos autopropulsados	Electromecánica de vehículos	Medio	IES San Juan Bosco	Lorca
Mantenimiento de vehículos autopropulsados	Electromecánica de vehículos	Medio	IES Miguel de Cervantes	Murcia
Mantenimiento de vehículos autopropulsados	Electromecánica de vehículos	Medio	IES Alfonso Escamez	Águilas
Mantenimiento de vehículos autopropulsados	Electromecánica de vehículos	Medio	IES Politécnico	Cartagena
Mantenimiento de vehículos autopropulsados	Electromecánica de vehículos	Medio	IES Los Albares	Cieza
Mantenimiento de vehículos autopropulsados	Electromecánica de vehículos	Medio	IES Infanta Elena	Jumilla
Mantenimiento de vehículos autopropulsados	Electromecánica de vehículos	Medio	IES Ginés Pérez Chirinos	Caravaca de la Cruz
Mantenimiento y servicios a la producción	Mantenimiento de equipo industrial	Superior	IES Politécnico	Cartagena

Familia ciclo	Nombre ciclo	Grado	Nombre centro	Localidad
Mantenimiento y servicios a la producción	Mantenimiento de equipo industrial	Superior	IES Los Albares	Cieza
Mantenimiento y servicios a la producción	Mantenimiento electromecánico de maquinaria y conducción de líneas	Medio	IES Los Albares	Cieza
Mantenimiento y servicios a la producción	Mantenimiento electromecánico de maquinaria y conducción de líneas	Medio	IES Politécnico	Cartagena
Mantenimiento y servicios a la producción	Montaje y mantenimiento de instalaciones de frío, climatización y producción de calor	Medio	IES El Palmar	Murcia
Mantenimiento y servicios a la producción	Montaje y mantenimiento de instalaciones de frío, climatización y producción de calor	Medio	IES D. Pedro García Aguilera	Moratalla
Mantenimiento y servicios a la producción	Montaje y mantenimiento de instalaciones de frío, climatización y producción de calor	Medio	IES Almirante Bastarreche	Cartagena
Mantenimiento y servicios a la producción	Prevención de riesgos profesionales	Superior	IES Politécnico	Cartagena
Mantenimiento y servicios a la producción	Prevención de riesgos profesionales	Superior	IES Miguel de Cervantes	Murcia
Química	Análisis y control	Superior	IES Juan Carlos I	Murcia
Química	Industrias de proceso químico	Superior	IES Politécnico	Cartagena
Química	Laboratorio	Medio	IES Juan Carlos I	Murcia
Química	Laboratorio	Medio	IES Politécnico	Cartagena
Química	Operaciones de proceso en planta química	Medio	IES Sanje	Alcantarilla
Química	Operaciones de proceso en planta química	Medio	IES Politécnico	Cartagena
Química	Química ambiental	Superior	Centro Integrado de Formación y Experiencias Agrarias	Molina de Segura
Sanidad	Anatomía patológica y citología	Superior	IES Ramón y Cajal	Murcia
Sanidad	Cuidados auxiliares de enfermería	Medio	IES Ginés Pérez Chirinos	Caravaca de la Cruz
Sanidad	Cuidados auxiliares de enfermería	Medio	IES San Juan Bosco	Lorca
Sanidad	Cuidados auxiliares de enfermería	Medio	IES El Bohío	Cartagena
Sanidad	Cuidados auxiliares de enfermería	Medio	IES José Luis Castillo Puche	Yecla
Sanidad	Cuidados auxiliares de enfermería	Medio	IES Miguel de Cervantes	Murcia
Sanidad	Cuidados auxiliares de enfermería	Medio	IES Ingeniero de La Cierva	Murcia
Sanidad	Cuidados auxiliares de enfermería	Medio	IES Los Albares	Cieza
Sanidad	Dietética	Superior	IES Miguel de Cervantes	Murcia
Sanidad	Dietética	Superior	IES Los Albares	Cieza
Sanidad	Documentación sanitaria	Superior	IES Ingeniero de La Cierva	Murcia
Sanidad	Farmacia	Medio	IES Ramón y Cajal	Murcia
Sanidad	Farmacia	Medio	IES Miguel de Cervantes	Murcia
Sanidad	Higiene bucodental	Superior	IES Ramón y Cajal	Murcia
Sanidad	Imagen para el diagnóstico	Superior	IES Ingeniero de La Cierva	Murcia
Sanidad	Laboratorio de diagnóstico clínico	Superior	IES Miguel de Cervantes	Murcia
Sanidad	Laboratorio de diagnóstico clínico	Superior	IES San Juan Bosco	Lorca
Sanidad	Laboratorio de diagnóstico clínico	Superior	IES El Bohío	Cartagena
Sanidad	Prótesis dentales	Superior	IES Ingeniero de La Cierva	Murcia
Sanidad	Radioterapia	Superior	IES Ingeniero de La Cierva	Murcia
Sanidad	Salud ambiental	Superior	IES El Bohío	Cartagena
Servicios socioculturales y a la comunidad	Educación infantil	Superior	IES Juan Carlos I	Murcia
Servicios socioculturales y a la comunidad	Educación infantil	Superior	IES San Juan Bosco	Lorca
Servicios socioculturales y a la comunidad	Educación infantil	Superior	IES Mediterráneo	Cartagena
Servicios socioculturales y a la comunidad	Integración social	Superior	IES Mediterráneo	Cartagena
Servicios socioculturales y a la comunidad	Integración social	Superior	IES Juan Carlos I	Murcia
Servicios socioculturales y a la comunidad	Integración social	Superior	IES San Juan Bosco	Lorca
Textil, confección y piel	Confección	Medio	IES San Juan Bosco	Lorca
Textil, confección y piel	Curtidos	Superior	IES San Juan Bosco	Lorca

PROGRAMAS DE INICIACIÓN PROFESIONAL

Actuaciones más importantes desarrolladas durante el año 2002 por el Área de Iniciación Profesional (antes Garantía Social):

Cierre de los programas de Garantía Social mediante las Comisiones Mixtas (BORM de 13 febrero de 2001 y BORM de 21 de junio de 2001), inicio en octubre de 2001 y finalización en septiembre de 2002, con un total de 37 grupos y 492 alumnos en la modalidad de Formación y Empleo; y en la modalidad de Talleres Profesionales un total de 12 grupos y 157 alumnos.

Cierre de los programas de Garantía Social mediante las Comisiones Mixtas (BORM de 31 de mayo de 2001 y BORM de 22 de noviembre de 2001) inicio en noviembre de 2001 y finalización en noviembre de 2002, con un total de 15 grupos y 135 alumnos en la modalidad de Alumnos con Necesidades Educativas Especiales; y para el desarrollo de acciones de Inserción Laboral (PIL) con un total de 9 entidades y 63 alumnos.

Durante todo el año 2002, en la comisión de seguimiento de los programas de Garantía Social, ha participado el Servicio de Inspección Técnica de Educación.

Hemos realizado y difundido material didáctico para los programas que se inician durante el curso 2002/2003

Puesta en marcha del curso 2002/2003, en la modalidad de Iniciación Profesional, en centros públicos, concertados y de convenio, así como en la modalidad de Especial, según los datos recogidos en la siguiente tabla:

CENTROS PÚBLICOS	INICIACIÓN PROFESIONAL ESPECÍFICA	95 Grupos	22 Perfiles Profesionales
CENTROS PÚBLICOS	INICIACIÓN PROFESIONAL ESPECIAL	5 Grupos	3 Perfiles profesionales
CENTROS PRIVADOS POR CONVENIO	INICIACIÓN PROFESIONAL ESPECÍFICA	7 Grupos	7 Perfiles Profesionales
CENTROS PRIVADOS CONCERTADOS	INICIACIÓN PROFESIONAL ESPECÍFICA	12 Grupos	4 Perfiles Profesionales

Durante el año 2002 se ha resuelto mediante convocatoria pública la provisión de plazas (nuevas) en comisión de servicios para atender programas de Iniciación Profesional en centros públicos curso 2002/03.

Hemos realizado propuesta de continuidad para dicho profesorado de comisión de servicios, en centros públicos para el curso 2002/03.

Seguimiento durante el año 2002 de las entidades subvencionadas al amparo de la convocatoria de subvenciones para programas de Garantía Social, en todas sus modalidades (BORM de 13 febrero de 2001 y BORM de 21 de junio de 2001), a través de sus Comisiones Mixtas de Seguimiento.

Planificación de 5 Cursos de Formación, para el profesorado del programa de Garantía Social, en todas sus modalidades.

Comisiones de Seguimiento, constitución de Comisiones Mixtas de los nuevos programas subvencionados, y visita a algunas de las entidades y aulas, curso 2002/03.

Realización de las últimas Comisiones Mixtas de Seguimiento para cerrar los programas del curso 2001/02.

Hemos realizado y publicado la Orden de 23 de abril de 2002 de la Consejería de Educación y Cultura por la que se regulan los Programas de Iniciación Profesional (Garantía Social) en la Región de Murcia (BORM de 2 de mayo de 2002).

Hemos realizado y publicado la convocatoria de subvenciones para programas de Iniciación Profesional, en las modalidades de Iniciación Profesional para el Empleo, Iniciación Profesional Adaptada, Iniciación Profesional Especial así como Planes de Inserción Laboral, según Orden de 14 de mayo de 2002, que se publicó en el BORM de 29 de mayo de 2002, y resuelta según Orden de 2 de octubre de 2002 (BORM de 16 de octubre), según datos que adjuntamos:

AYUNTAMIENTOS Y MANCOMUNIDADES	I.P. EMPLEO	42 Grupos	630 Alumnos	1.616.722 €
ASOCIACIONES SIN ANIMO DE LUCRO	I.P. ADAPTADA	14 Grupos	182 Alumnos	601.012 €
ASOCIACIONES SIN ANIMO DE LUCRO	I.P. ESPECIAL	14 Grupos	112 Alumnos	601.012 €
ASOCIACIONES SIN ANIMO DE LUCRO	PLANES DE INSERCIÓN LABORAL	12 Grupos	80 Alumnos	108.179 €

Así mismo hemos elaborado instrucciones para las modalidades de Iniciación Profesional Específica y Especial, para el curso 2002/03.

Planificación de programas de Iniciación Profesional, en la modalidad de Iniciación Profesional Específica y Especial en centros públicos, para el curso 2003/04. Se han recibido 15 solicitudes de nueva implantación de programas de Iniciación Profesional, de las cuales se han informado favorablemente 13, las cuales se implantan como nuevos para el curso 2003/04 y que dan una distribución de la oferta existente que equilibra las diferentes zonas socioeconómicas de la Región de Murcia.

Realización y justificación de presupuestos para el año 2002 en centros docentes públicos del programa de Garantía Social.

Realización de expedientes económicos para gastos de funcionamiento y de cantidades adicionales en centros docentes públicos NO universitarios, en la modalidad de Iniciación Profesional Específica y Especial, durante el año 2002.

Realización y expedición de 300 certificados para los alumnos de los Programas de Garantía Social en las modalidades de: Iniciación Profesional en centros privados y para Alumnos con Necesidades Educativas Especiales, así como de los programas que han sido subvencionados y han terminado.

FORMACIÓN EN CENTROS DE TRABAJO

Prácticas formativas en centros de trabajo

Se ha tramitado la documentación relativa a la realización del módulo de formación en centros de trabajo de Ciclos Formativos y de prácticas formativas en centros de trabajo de carácter voluntario correspondiente a las enseñanzas de FP II y de Programas de Garantía Social, de centros educativos públicos y centros privados concertados, para los 4.625 alumnos que durante el curso 2001/02 se incorporaron a empresas e instituciones colaboradoras de realizando un total de 1.294.950 horas, según distribución adjunta.

Centro Educativos	Nº de centros	Nº alumnos de Ciclos Formativos	Nº de alumnos de Programas de Garantía Social	Nº de alumnos de FP II
Públicos (IES, EA, CEAS CIFEA y CEE)	68	3.304	298	155
Privados Concertados (CES y CFP)	18	712	156	

Profesores tutores de formación en centros de trabajo

Apoyo y atención a 345 los profesores tutores responsables del módulo de FCT y/o prácticas formativas en centros de trabajo.

Preparación de documentos administrativos y económicos relacionados con la gestión de los desplazamientos a las empresas colaboradoras para el seguimiento y evaluación de los alumnos que realizan el módulo de Formación en Centros de Trabajo y/o prácticas formativas en centros de trabajo.

Seguro de Responsabilidad Civil y de Accidentes

Tramitación del expediente de contrato menor relativo la póliza de seguro de Responsabilidad Civil y de Accidentes para los alumnos de formación profesional por la realización de prácticas en centros de trabajo durante el año 2002.

Subvenciones y Ayudas

Realización de la convocatoria de subvenciones a empresas e instituciones colaboradoras de titularidad privada, por la realización de prácticas formativas de los alumnos de Formación Profesional de centros docentes públicos durante el curso académico 2001-2002, publicada en el BORM de 6 de junio de 2002, y resuelta según Orden de 28 de noviembre de 2002, BORM de 28 de febrero de 2003.

Fueron concedidas 1.140 de subvenciones, por importe de 560.682,50 €

Realización de la convocatoria de ayudas económicas para alumnos de Formación Profesional de los centros docentes públicos y centros privados concertados, por la realización de prácticas formativas en centros de trabajo, durante el curso académico 2001-2002, publicada en el BORM de 19 de junio de 2002 y resuelta según Orden de 31 de diciembre de 2002, BORM de 29 de abril de 2003.

Fueron concedidas 3.320 ayudas, por importe de 315.267,22 €

EQUIPAMIENTO CICLOS FORMATIVOS

Detección de necesidades

Se han continuado las visitas, iniciadas en el ejercicio 2001, con el fin de acercarnos a la realidad de los Institutos de Educación Secundaria que imparten Formación Profesional específica, analizando su organización y funcionamiento así como las necesidades de equipamiento que pudieran tener.

Expedientes de adquisición de equipamiento

Dentro del programa de gasto 422H "Formación Profesional, Educación Permanente y a Distancia", y con el fin de alcanzar el objetivo relacionado con el equipamiento de los Ciclos Formativos, se han tramitado a lo largo del ejercicio 2002 diferentes expedientes de adquisición de equipamiento destinado en su mayor parte a los Ciclos Formativos de nueva implantación, pero también a Ciclos Formativos implantados con anterioridad.

La relación de expedientes tramitados, el tipo de expediente y su importe, son los siguientes:

Descripción expediente	Tipo expediente	Importe
Mobiliario informático: mesas. Varios IES	Adquisición centralizada	48.016,50
Aplicaciones Informáticas. Varios IES	Adquisición centralizada	14.948,12
Equipamiento informático: Plotter . Varios IES	Adquisición centralizada	5.087,46
Equipamiento informático: SAI. Varios IES	Adquisición centralizada	1.807,04
Mobiliario informático: mesas. Varios IES	Adquisición centralizada	27.176,50
Mobiliario informático: sillas y armarios. Varios IES	Adquisición centralizada	48.161,10
Equipamiento informático: SAI. IES Carlos III	Adquisición centralizada	225,88
Equipamiento audiovisuales. Varios IES	Adquisición centralizada	97.548,45
Equipamiento informático. Varios IES	Adquisición centralizada	464.484,42
Equipamiento audiovisual. Varios IES	Adquisición centralizada	81.720,10
Equipamiento informático. Varios IES	Adquisición centralizada	97.765,67
Equipamiento mobiliario escolar. Varios IES	Contratación - Concurso	35.242,06
Equipamiento Sistemas de Telecomunicación e Informáticos. IES: Sanje y San Juan Bosco.	Contratación - Concurso	191.580,00
Equipamiento de Carrocería para el IES Politécnico de Cartagena	Contratación - Concurso	82.894,00
Equipamiento de "Prevención de Riesgos Profesionales". IES Politécnico de Cartagena e IES Miguel de Cervantes de Murcia.	Contratación - Concurso	161.600,00
Adquisición de un Tractor para el ciclo "Gestión y Organización de recursos naturales y paisajísticos". IES D. Pedro García Aguilera. Moratalla.	Contratación - Concurso	22.400,00
Equipamiento Mobiliario. Vario IES.	Contratación - Concurso	30.294,68
Equipamiento de Soldadura y Calderería. IES Sanje de Alcantarilla e IES Politécnico de Cartagena	Contratación - Concurso	246.721,57
Equipamiento de Caracterización. IES Ramón y Cajal de Murcia.	Contratación - Concurso	43.529,07
Equipamiento de "Realización y Planes de Obra". IES Miguel de Cervantes de Murcia.	Contratación - Concurso	62.104,00
Equipamiento de "Carrocería" . IES San Juan Bosco de Lorca	Contratación - Concurso	24.989,00
Equipamiento de "Mecanizado". IES San Juan Bosco de Lorca.	Contratación - Concurso	28.654,00
Equipamiento de "Montaje y mantenimiento de Instalaciones de Frío, Climatización y Producción de Calor". IES D. Pedro García Aguilera. Moratalla.	Contratación - Concurso	125.512,80
Equipamiento de "Gestión y Organización de recursos naturales y paisajísticos". IES D. Pedro García Aguilera. Moratalla.	Contratación - Concurso	65.458,89
Instalación aspiración de humos para el Ciclo "Soldadura y Calderería" del IES Politécnico de Cartagena	Contrato menor	11.500,00
Equipamiento de "Equipos electrónicos de consumo". IES Manuel Tàrraga Escribano. San Pedro del Pinatar.	Contrato menor	11.419,17
Paneles Cabinas Soldadura para el IES Pedro García Aguilera de Moratalla.	Contrato menor	3.000,00
Equipamiento de "Acabados de Construcción" del IES Prado Mayor de Totana	Contrato menor	7.512,23
Equipamiento de "Acabados de Construcción II". IES Prado Mayor de Totana	Contrato menor	8.287,95
Instalación canalización de gases para el Ciclo "Soldadura y Calderería". IES Politécnico de Cartagena	Contrato menor	11.542,00
Equipamiento de "Montaje y mantenimiento de instalaciones de frío, climatización y producción de calor". IES D. Pedro García Aguilera. Moratalla.	Contrato menor	11.854,14
Equipamiento de "Higiene Bucodental". IES Ramón y Cajal de Murcia.	Contrato menor	5.928,87
Alquiler de instalaciones hípicas. IES Alquibla. La Alberca. Enero-Junio	Contrato menor	9.404,00
Alquiler de instalaciones hípicas. IES Ginés Pérez Chirinos. Caravaca. Enero-Junio.	Contrato menor	9.200,00
Equipamiento de Carrocería 2 del Ciclo de "Carrocería". IES San Juan Bosco de Lorca	Contrato menor	10.986,78
Equipamiento de bicicletas para el Ciclo "Conducción de Actividades Físico-Deportivas". IES Alquibla. La Alberca	Contrato menor	6.899,97
Alquiler de instalaciones hípicas. Periodo Sep-Dic 2002. IES Ginés Pérez Chirinos de Caravaca de la Cruz.	Contrato menor	3.575,12

Alquiler de instalaciones hípicas. Periodo Sep-Dic 2002. IES Alquibla de La Alberca-Murcia.	Contrato menor	4.700,00
Equipamiento de "Radioterapia" del IES Ingeniero de la Cierva de Murcia.	Contrato menor	11.763,68
TOTAL		2.135.495,22

Así mismo se han tramitado seis expedientes de dotaciones económicas adicionales a diferentes IES, por importe total de 364.582,85 €, para sufragar gastos extraordinarios derivados del funcionamiento y de la implantación de diferentes Ciclos Formativos.

ORDENACIÓN DE FORMACIÓN PROFESIONAL

Desarrollo Normativo en el periodo 2002:

Redacción y tramitación del Decreto por el que se crea y regula la composición y funciones del Consejo Asesor Regional de Formación Profesional.

Redacción y tramitación del Proyecto Decreto por el que se establece con carácter experimental el currículo formativo de grado superior, correspondiente al Título de Técnico Superior en Prevención de Riesgos Profesionales.

Redacción y tramitación del Proyecto Decreto por el que se establece el currículo formativo de grado superior, correspondiente al Título de Técnico Superior en Óptica de Anteojería.

Redacción y tramitación del Proyecto Orden por el que se regula la impartición con carácter experimental de las enseñanzas de módulos profesionales de Formación Profesional Específica.

Publicación de la Orden de 9 de abril de 2002, conjunta de las Consejerías de Educación y Cultura y de Agricultura, para la colaboración en materia de Formación Profesional Específica, de las Familias Profesionales de Actividades Agrarias, Industrias Alimentarias, Química y Actividades Marítimo Pesqueras.

Estudio y elaboración del borrador de Decreto de Ordenación General de la Formación Profesional Específica en la Región de Murcia: reuniones con comisiones de Directores de centros.

Relación de Convenios de Colaboración suscritos en el periodo 2002:

Suscripción del Convenio de Colaboración entre la Consejería de Educación y Cultura de la Región de Murcia y el Centro de Formación Profesional San Juan Bosco de los Dolores, Cartagena, para el desarrollo de programas de Iniciación Profesional (Garantía Social), en la modalidad de Iniciación Profesional Específica, durante el curso académico 2002/2003.

Suscripción del Convenio de Colaboración entre la Consejería de Educación y Cultura de la Región de Murcia y la Sociedad Cooperativa "Centro de Estudios Profesionales", titular del Centro de Educación Secundaria "Vega Media" de Alguazas, para el desarrollo de programas de Iniciación Profesional (Garantía Social), en la modalidad de Iniciación Profesional Específica, durante el curso académico 2002/2003

Suscripción del Convenio de Colaboración entre la Comunidad Autónoma de Murcia, Consejería de Educación y Cultura y la Confederación Regional de Organizaciones Empresariales de Murcia, para el desarrollo de acciones dirigidas a la mejora de las enseñanzas de Formación Profesional en la Región de Murcia.

Comisión de escolarización de FP/GM/ Murcia Región para el curso 2002-2003

Organización y desarrollo de la Comisión Regional para la escolarización de alumnos de Ciclos Formativos de Grado Medio del curso 2002/03.

Informes

Competencias del Servicio Regional de Empleo y Formación en materia de Formación Profesional, de acuerdo con el borrador de su ley de creación.

El Proyecto de Ley Orgánica de Calidad de la Educación aprobado por el Congreso de los Diputados y su incidencia en la Formación Profesional.

La incidencia en la Formación Profesional de los nuevos currículos de ESO y Bachillerato, y de las respectivas Órdenes por las que se desarrolla la estructura y organización de dichas enseñanzas en la Región de Murcia.

Solicitudes y reclamaciones

Resolución de diversas solicitudes y reclamaciones, especialmente en materia de pruebas no escolarizadas de Formación Profesional de Primer Grado.

Otros

Certificación de acciones realizadas con cargo a créditos del Fondo Social Europeo, durante el ejercicio económico de 2002.

Colaboración en la auditoria que, sobre fondos europeos, relativos a acciones de Formación Profesional Específica, Educación Permanente de Adultos Formación del profesorado, ha realizado el Tribunal de Cuentas de la Unión Europea.

PROMOCIÓN Y DIFUSIÓN DE FORMACIÓN PROFESIONAL

Actividades realizadas:

Publicación de tres polidípticos informativos sobre la oferta formativa de Formación Profesional en la Región de Murcia (Ciclos Formativos de Grado Medio, Superior y Programa de Iniciación Profesional en las modalidades de Específica, Adaptada, Especial y Para el Empleo) y su difusión a todos los centros educativos de la Región, Ayuntamientos, Instituciones relacionadas con Formación Profesional, Organizaciones Empresariales y Sindicales, Centros Locales de Empleo para la Mujer y Joven y Puntos de Información Juvenil.

Elaboración del calendario “ Formación Profesional 2003” para promocionar diversos Ciclos Formativos y Programas de Iniciación Profesional con baja demanda de alumnado y su difusión a todos los centros educativos de la Región, Ayuntamientos, Instituciones relacionadas con Formación Profesional, Organizaciones Empresariales y Sindicales, Centros Locales de Empleo para la Mujer y Joven y Puntos de Información Juvenil.

Participación en los trabajos de la Comisión para la elaboración del Plan Integral de Juventud 2002-2003 de la Región de Murcia.

Coordinación, junto con el gabinete de prensa de la Consejería, para la publicación de diversas noticias sobre Formación Profesional en la prensa regional.

Realización de un banco de imágenes de diversos Ciclos Formativos de los IES de la Región para su utilización en campañas de difusión y publicidad de la oferta de Formación Profesional.

Preparación de una base de datos de entidades de diverso tipo para la distribución del material de promoción y difusión de la oferta educativa de Formación Profesional.

Establecimiento de relaciones institucionales para tratar temas relacionados con la oferta de Formación Profesional en la Región de Murcia con:

Consejería de Agricultura, Agua y Medio Ambiente. Centros Integrados de Formación y Experiencias Agrarias.

Fundación Laboral de la Construcción

Murciaturística

Red Regional de Centros Locales de Empleo para Mujeres y Jóvenes

Realización de unas Jornadas con Orientadores de IES para la difusión y promoción de Ciclos Formativos de las Familias Profesionales de Hostelería y Turismo, Actividades Agrarias e Industrias Alimentarias en colaboración con la Consejería de Agricultura, Agua y Medio Ambiente y la Consejería de Turismo (Murciaturística).

Preparación de la documentación del Servicio para las visitas institucionales del Presidente de la Comunidad Autónoma, Consejero de Educación y Cultura y Director General de Formación profesional, Innovación y Atención a la Diversidad (elaboración de informes y discursos).

Mantenimiento del portal EDUCARM.ES en lo referente al suministro de noticias referentes al Servicio de Formación Profesional.

Apoyo a las actividades llevadas a cabo por diversos IES de la Región para la promoción y difusión de las enseñanzas de Formación Profesional en general y de diversos Ciclos Formativos con baja demanda de alumnado.

Realización de trabajos preparatorios para la organización de la I Feria de Formación Profesional de la Región de Murcia.

Atención al público en lo referente a información sobre la oferta formativa de Formación Profesional.

Participación en el III Congreso de Orientación Profesional “Decide tú” organizado por la Secretaría Sectorial de la Mujer y de la Juventud.

SERVICIO DE EDUCACIÓN PERMANENTE

**EVOLUCIÓN DEL ALUMNADO MATRICULADO EN EPA.
CURSOS 2000/01 - 2001/02 - 2002/03**

OFERTA	CURSO 00/01	CURSO 01/02	CURSO 02/03
ENSEÑANZAS INICIALES (Niveles I y II)	1.878	2.152	2.053
Preparación prueba libre Graduado en E.Secund.	3.069* Gdo.Esc	3.389* Gdo.Esc	1.042
ESPA PRESENCIAL CICLO I	0	0	342
ESPA PRESENCIAL CICLO II	611	791	844
ESPA DISTANCIA CICLO II(CEA Lorca)	0	0	63
Preparación Prueba Libre Acceso Ciclos Gdo.M	0	0	71
ENS.TÉCNICO PROF. EN A.TALLER	945	1.169	1.937
ESPAÑOL PARA INMIGRANTES	1.193	1.384	1.283
ALFA-CARNÉ	1.386	1.824	2.255
CONTRATOS DE FORMACIÓN	192	123	395
ACCESO A LA UNIVERSIDAD	419	477	469
GARANTÍA SOCIAL - Iniciación Profesional	141	175	187
AULAS MENTOR	842	595	779
PREPARACIÓN PRUEBAS FP.1	2.171	2.638	0
ESPA Distancia en IES.....	146	180	237
BACHILLERATO Distancia 1º y 2º	489	647	882
COU+ BUP	502	187	0
INGLÉS a Distancia 1º, 2º, 3º Open. IES-EOL	1.308	1.092	1.142
Preparación P.Acceso CC.FF.Gdo.Superior		30	35
NNEEEE	13	34	40
P.L.L.S.A	10	13	18
Alfa-carné para sordos.....	9	10	10
A.Mentor Movil		24	24
Preparación prueba libre Carné de instalador			51
GRADUADO ESCOLAR a DISTANCIA	569	1.071	0
TOTAL	15.893	18.005	14.159

INCREMENTOS DEL ALUMNADO MATRICULADO EN EPA.

CURSOS 2001/02 y 2002/03

OFERTA	CURSO 2001/02	CURSO 2002/03	Incremento %
ENSEÑANZAS INICIALES (Niveles I y II)	2.152	2.053	-5%
Preparación prueba libre Graduado en E.Secund.	3.389* <small>Gdo.Escolar</small>	1.042	-70%
ESPA PRESENCIAL CICLO I	0	342	
ESPA PRESENCIAL CICLO II	791	844	10%
ESPA DISTANCIA en centros de adultos	0	63	
Preparación Prueba Libre Acceso Ciclos G.M.	0	71	
ENS.TÉCNICO PROF. EN AULAS TALLER	1.169	1.937	65%
ESPAÑOL PARA INMIGRANTES	1.384	1.283	-8%
ALFA-CARNÉ	1.824	2.225	23%
CONTRATOS DE FORMACIÓN	123	395	221%
ACCESO A LA UNIVERSIDAD	477	469	-1,5%
GARANTÍA SOCIAL – Iniciación Profesional	175	187	8%
AULAS MENTOR	595	779	31%
PREPARACIÓN PRUEBAS FP.1	2.638*	0	0
ESPA Distancia en IES	180	237	31%
BACHILLERATO Distancia 1º y 2º	647	882	37%
COU + BUP	187	0	
INGLÉS a Distancia 1º, 2º, 3º Open (IES-EOI).....	1.092	1.142	4,5%
Preparación prueba acceso CC.FF.Grado Superior	30	35	16%
NN.EE.EE.	34	40	17%
P.L.L.S.A.	13	18	38%
Alfa-carné para sordos	10	10	0
A.Mentor Movil	24	24	0
Preparación prueba libre carné instalador		51	
GRADUADO ESCOLAR a DISTANCIA	1.071	0	0
TOTAL	18.005	14.159	-22%

**PROFESORADO EN EDUCACIÓN PERMANENTE
DE ADULTOS**

CURSO 2002/2003

MAESTROS	87
PROFESORES DE SECUNDARIA	37
PROFESORES TÉCNICOS	23
TOTAL PROFESORADO FUNCIONARIO	147
PROFESORADO CONTRATADO POR LOS AYUNTAMIENTOS	169
TOTAL PROFESORADO DE EDUCACIÓN P. DE ADULTOS	316

ALUMNOS MATRICULADOS EN ESPA.**Educación Secundaria Personas Adultas****2002 - 2003**

CENTRO	ESPA I	ESPA II	ESPA III	ESPA IV	TOTAL	ESPA Distancia
ABANILLA	0	0	26*	0	26	
ÁGUILAS	28	0	0	0	28	
ALCANTARILLA	57	0	86	0	143	
ALHAMA	0	0	0	0	0	
CARAVACA	72	0	32	0	104	
CARTAGENA	25	0	81	65	171	
CIEZA	0	0	0	0	0	
GARCÍA ALIX. MURCIA	23	14	104	108	249	
INFANTE. MURCIA	34	0	117*	0	151	
JUMILLA	23	0	41*	0	64	
LORCA	14	27	39	31	111	63*
MAZARRÓN	0	0	0	0	0	
MOLINA DE SEGURA	25	0	47*	37	109	
MULA	0	0	0	0	0	
PTE.TOCINOS.MURCIA	0	0	0	0	0	
TORRE PACHECO	0	0	0	0	0	
YECLA	0	0	30*	0	30	
TOTALES	301	41	603	241	1.186	63

* NUEVA IMPLANTACIÓN CURSO 2002/2003

**ALUMNOS MATRICULADOS POR
CENTRO COMARCAL**

2002 - 2003

CENTRO	Nº DE ALUMNOS	Nº DE GRUPOS
ABANILLA	351	25
ÁGUILAS	244	14
ALCANTARILLA	581	27
ALHAMA	522	24
CARAVACA	599	33
CARTAGENA	1.672	86
CIEZA	682	35
GARCÍA ALIX. MURCIA	1.285	66
INFANTE. MURCIA	1.179	58
JUMILLA	284	14
LORCA	754	40
MAZARRÓN	264	19
MOLINA DE SEGURA	930	44
MULA	589	34
PTE.TOCINOS. MURCIA	655	39
TORRE PACHECO	931	43
YECLA	319	20
TOTALES	11.841	621

**ENSEÑANZAS TÉCNICO PROFESIONALES
EN AULAS TALLER**

Para personas que necesitan una cualificación en una profesión

CURSO 2002 / 2003

AULA TALLER	Nº DE ALUMNOS	Nº DE GRUPOS
ELECTRICIDAD	46	2
INFORMÁTICA	940	57
INGLÉS	383	18
MECANOGRAFÍA	55	4
RIESGOS LABORALES	30	1
PLÁSTICA	22	1
PELUQUERÍA	14	1
LECTOESCRITURA	223	14
CORTE Y CONFECCIÓN DE LA MUJER	61	3
GERIATRÍA	34	2
GERIATRÍA	114	4
GESTIÓN DE OFICINA	15	1
TOTAL	1.937	108

CURSO 2002 / 2003

GARANTÍA SOCIAL
Iniciación Profesional

PERFILES PROFESIONALES	Nº DE ALUMNOS	Nº DE GRUPOS	CENTROS
AYUDANTE de REPARACIÓN de VEHÍCULOS	15 11 12 10	1 1 1 1	CEA.-MOLINA de SEGURA CEA.-ALHAMA. Totana * CEA.-CARTAGENA. FTE.ÁLAMO * CEA.-G.ALIX. Ctro.Penitenciario
SERVICIOS AUXILIARES DE OFICINA	15	1	CEA.-LORCA
OPERARIO de ALFARERÍA CERÁMICA	10	1	CEA.-INFANTE. Murcia
AUXILIAR DEPENDIENTE de COMERCIO	15	1	CEA.-ALCANTARILLA
OPERARIO de FONTANERÍA	17	1	CEA.-MOLINA de SEGURA
AUXILIAR de PELUQUERÍA	15 10 15 16	1 1 1 1	CEA.-ALCANTARILLA CEA.-ALHAMA CEA.-CARAVACA CEA.-INFANTE. Murcia
OFIMÁTICA	14	1	CEA.-YECLA *
AYUDANTE de RESTAURANTE – BAR	12	1	CEA.-CARAVACA *
TOTAL	187	14	

* NUEVA IMPLANTACIÓN CURSO 2002/2003

AUTORIZADOS PERO SIN FUNCIONAR POR FALTA DE ALUMNOS

PERFILES PROFESIONALES	Nº DE ALUMNOS	Nº DE GRUPOS	CENTROS
INSTALACIONES ELÉCTRICAS DE BAJA TENSIÓN	0	0	CEA.-MULA *
AUXILIAR de AYUDA A DOMICILIO	0	0	CEA.-INFANTE.Murcia *
TOTAL	0	0	

CURSO 2002 / 2003**ENSEÑANZAS INICIALES
NIVELES I Y II**

Nivel I Alfabetización. Nivel II Consolidación de conocimientos y técnicas instrumentales

NIVEL	Nº DE ALUMNOS	Nº DE GRUPOS
NIVEL I	1.425	95
NIVEL II	148	9
NIVEL I-II MIXTO	480	32
TOTAL	2.053	136

CURSO 2002 / 2003

VARIOS NIVELES

NIVEL	Nº DE ALUMNOS	Nº DE GRUPOS
AULAS MENTOR (nuevas tecnologías)	779	83
Preparación P.Libre Gdo.en E.Secundaria	1.042	40
ACCESO A LA UNIVERSIDAD	469	17
ALFA-CARNÉ	2.225	95
CONTRATOS DE FORMACIÓN	395	14
ESPAÑOL PARA INMIGRANTES	1.283	63
NN.EE.EE.	40	4
P.I.L.S.A	18	1
ALFA-CARNÉ PARA SORDOS	10	1
Preparación P.Acceso a Ciclos Gdo.Medio	71	3
Preparación prueba libre Carné de instalador	51	2

**CENTROS COMARCALES
DE
EDUCACIÓN PERMANENTE**

- 1.-COMARCA ORIENTAL –ABANILLA**
- 2.-VEGA MEDIA – MOLINA DE SEGURA**
- 3.-ÁGUILAS**
- 4.-RÍO MULA - MULA**
- 5.-ALCANTARILLA**
- 6.-PUENTE TOCINOS - MURCIA**
- 7.-BAJO GUADALENTÍN – ALHAMA DE MURCIA**
- 8.-MAR MENOR – TORRE PACHECO**
- 9.-NOROESTE - CARAVACA DE LA CRUZ**
- 10.-YECLA**
- 11.-CARTAGENA**
- 12.-VEGA ALTA – CIEZA**
- 13.-MURCIA – GARCÍA ALIX**
- 14.-MURCIA – INFANTE**
- 15.-ALTIPLANO – JUMILLA**
- 16.-ALTO GUADALENTÍN – LORCA**
- 17.-MAZARRÓN**

PROFESORADO EN EDUCACIÓN PERMANENTE DE ADULTOS**CURSO 2002/2003**

PROFESORADO	Adultos	Gtia.Soc
MAESTROS DEFINITIVOS	72	
MAESTROS EN COMISIÓN DE SERVICIOS	4	
MAESTROS INTERINOS	8	
MAESTROS INTERINOS A 1/2 JORNADA	0	2
MAESTROS EN COMISIÓN DE SERVICIOS A 1/2 JORNADA	0	1
TOTAL MAESTROS	84	3
PROFESOR DE E.SECUNDARIA DEFINITIVO	11	
PROFESOR DE E.SECUNDARIA EN COMISIÓN DE SERVICIOS	4	
PROFESOR DE E.SECUNDARIA INTERINO	6	
PROFESOR DE E.SECUNDARIA INTERINO A 1/2 JORNADA	10	
PROFESOR DE E.SECUNDARIA COMPARTIDO A 10 Horas	5	
PROFESOR DE E.SECUNDARIA DESPLAZADO	1	
TOTAL PROFESORES DE SECUNDARIA	37	0
PROFESOR TÉCNICO DEFINITIVO	1	
PROFESOR TÉCNICO EN COMISIÓN DE SERVICIOS	3	7
PROFESOR TÉCNICO INTERINO	3	7
PROFESOR TÉCNICO INTERINO A 1/2 JORNADA	2	
TOTAL PROFESORES TÉCNICOS	9	14
PROFESORADO CONTRATADO POR AYUNTAMIENTOS	169	
PROFESORADO DE ADULTOS	299	17

TOTAL DE PROFESORES EN EDUCACIÓN PERMANENTE

$$299 + 17 = 316$$

EDUCACION A DISTANCIA**PROFESORADO DE EDUCACIÓN PERMANENTE EN INSTITUTOS DE EDUCACIÓN SECUNDARIA Y ESCUELAS OFICIALES DE IDIOMAS
con oferta de Educación Permanente****(ESPAD, Bachillerato, Open English y Curso Preparatorio acceso a CC FF)**

PROFESORES DE EDUCACIÓN SECUNDARIA	
Funcionarios en activo	55
Funcionarios en prácticas	1
Funcionarios interinos	8
Profesores de E.O.I. (Open English)	4
Profesores de Religión Católica	2
TOTAL PROFESORES IMPLICADOS:	70
Total horas impartidas:	687 horas
Equivale a:	38,17 prof

Este profesorado pertenece a las plantillas de centros educativos, en los que pueden compartir dedicación con otras modalidades educativas distintas de Educación a Distancia.

**CENTROS DE EDUCACIÓN DE ADULTOS, INSTITUTOS DE EDUCACIÓN SECUNDARIA Y ESCUELAS OFICIALES DE IDIOMAS
con oferta de Educación Permanente****(ESPAD, Bachillerato, Open English y Curso Preparatorio acceso a CC FF)**

	CENTRO	LOCALIDAD
1	CEA Alto Guadalentín	Lorca
2	EOI Cartagena	Cartagena
3	EOI Lorca	Lorca
4	EOI Murcia	Murcia
5	IES Francisco Salzillo	Alcantarilla
6	IES Miguel Hernández	Alhama de Murcia
7	IES Isaac Peral	Cartagena
8	IES Alquipir	Cehegín
9	IES Diego Tortosa	Cieza
10	IES Arzobispo Lozano	Jumilla
11	IES Ibáñez Martín	Lorca
12	IES El Palmar	El Palmar
13	IES Juan Carlos I	Murcia
14	IES Gerardo Molina	Torre Pacheco

RELACIÓN DE AULAS MENTOR DE LA REGIÓN DE MURCIA (*)

	Aula Mentor	Depende de:
1	Abanilla	CEA "Comarca Oriental"
2	Águilas	CEA "Águilas"
3	Albudeite	CEA "Río Mula"
4	Alcantarilla	CEA "Alcantarilla"
5	Alhama	CEA "Bajo Guadalentín"
6	Beniel	CEA "Comarca Oriental"
7	Bullas	Fundación Tierra Integral
8	Cabezo de Torres	CEA "Puente Tocinos"
9	Calasparra	Ayuntamiento de Calasparra
10	Campos del Río	CEA "Río Mula"
11	Caravaca	CEA "Noroeste"
12	Cartagena	CEA "Cartagena"
13	Cieza	CEA "Vega Alta"
14	Cieza	Ayuntamiento de Cieza
15	Fortuna	CEA "Comarca Oriental"
16	Jumilla	CEA "Altiplano"
17	Librilla	CEA "Bajo Guadalentín"
18	Lorca	CEA "Alto Guadalentín"
19	Lorca Ayuntamiento	Ayuntamiento de Lorca
20	Lorca Móvil	Ayuntamiento de Lorca
21	Mazarrón	CEA "Mazarrón"
22	Molina de Segura	CEA "Vega Media"
23	Murcia	CEA "García Alíx"
24	Murcia	CEA "Infante Juan Manuel"
25	Murcia	Ayuntamiento de Murcia
26	Mula	CEA "Río Mula"
27	Pliego	CEA "Río Mula"
28	Puerto Lumbreras	CEA "Alto Guadalentín"
29	San Javier	CEA "Mar Menor"
30	San Pedro	CEA "Mar Menor"
31	Torre Pacheco	CEA "Mar Menor"
32	Totana	CEA "Bajo Guadalentín"
33	La Unión	CEA "Cartagena"
34	Yecla	CEA "Yecla"

(*) Las Aulas Mentor ofrecen formación abierta, a través de Internet, con el respaldo del Ministerio de Educación, Cultura y Deportes y de la Consejería de Educación y Cultura.

ALUMNOS MATRICULADOS POR ENSEÑANZAS

ENSEÑANZA	Nº DE ALUMNOS
Educación Secundaria para Personas Adultas a Distancia (ESPAD)	261
Bachillerato a Distancia	889
Open English (Inglés a Distancia)	1159
Curso preparatorio para las Prueba de Acceso a Ciclos Formativos de Grado Superior	35
TOTAL:	2.344

ALUMNOS MATRICULADOS POR CENTROS

CENTRO		Nº de Alumnos
1	CEA Alto Guadalentín	54
2	EOI Cartagena	200
3	EOI Lorca	71
4	EOI Murcia	568
5	IES Francisco Salzillo	76
6	IES Miguel Hernández	46
7	IES Isaac Peral	180
8	IES Alquipir	42
9	IES Diego Tortosa	34
10	IES Arzobispo Lozano	42
11	IES Ibáñez Martín	111
12	IES El Palmar	24
13	IES Juan Carlos I	966
14	IES Gerardo Molina	56
TOTAL:		2344

ALUMNOS MATRICULADOS EN EDUCACIÓN SECUNDARIA PARA PERSONAS ADULTAS A DISTANCIA POR CENTROS

CENTRO	Nº DE ALUMNOS EN ESPAD		
	3º	4º	TOTAL
CEA Alto Guadalentín	34	20	54
EOI Cartagena			
EOI Lorca			
EOI Murcia			
IES Alquipir (Cehegín)			
IES Arzobispo Lozano (Jumilla)			
IES Diego Tortosa (Cieza)			
IES El Palmar			
IES Francisco Salzillo (Alcantarilla)			
IES Gerardo Molina (Torre Pacheco)			
IES Ibáñez Martín (Lorca)			
IES Isaac Peral (Cartagena)	13	38	51
IES Juan Carlos I (Murcia)	79	105	184
IES Miguel Hernández (Alhama)			
TOTAL:	126	163	289

ALUMNOS MATRICULADOS EN BACHILLERATO A DISTANCIA POR CENTROS

CENTRO	Nº DE ALUMNOS EN BACHILLERATO A DISTANCIA		
	1º	2º	TOTAL
CEA Alto Guadalentín			
EOI Cartagena			
EOI Lorca			
EOI Murcia			
IES Alquipir (Cehegín)			
IES Arzobispo Lozano (Jumilla)			
IES Diego Tortosa (Cieza)			
IES El Palmar			
IES Francisco Salzillo (Alcantarilla)			
IES Gerardo Molina (Torre Pacheco)			
IES Ibáñez Martín (Lorca)	47	64	111
IES Isaac Peral (Cartagena)	48	81	129
IES Juan Carlos I (Murcia)	246	501	747
IES Miguel Hernández (Alhama)			

TOTAL:	341	646	987
---------------	------------	------------	------------

ALUMNOS MATRICULADOS EN OPEN ENGLISH (Inglés a Distancia) POR CENTROS

CENTRO	Nº DE ALUMNOS EN OPEN ENGLISH (Inglés a Distancia)			
	1º	2º	3º	TOTAL
CEA Alto Guadalentín				
EOI Cartagena	97	49	54	200
EOI Lorca	31	17	23	71
EOI Murcia	207	169	192	568
IES Alquipir (Cehegín)	20	10	12	42
IES Arzobispo Lozano (Jumilla)	22	11	9	42
IES Diego Tortosa (Cieza)	22	7	5	34
IES El Palmar	24	0	0	24
IES Francisco Salzillo (Alcantarilla)	32	17	27	76
IES Gerardo Molina (Torre Pacheco)	23	19	14	56
IES Ibáñez Martín (Lorca)				
IES Isaac Peral (Cartagena)				
IES Juan Carlos I (Murcia)				
IES Miguel Hernández (Alhama)	14	14	18	46
TOTAL:	492	313	354	1159

ALUMNOS MATRICULADOS EN Curso Preparatorio para las Pruebas de Acceso a Ciclos Formativos de Grado Superior POR CENTROS

CENTRO	Nº DE ALUMNOS EN PREPARATORIO	
		TOTAL
CEA Alto Guadalentín		
EOI Cartagena		
EOI Lorca		
EOI Murcia		
IES Alquipir (Cehegín)		
IES Arzobispo Lozano (Jumilla)		
IES Diego Tortosa (Cieza)		
IES El Palmar		
IES Francisco Salzillo (Alcantarilla)		
IES Gerardo Molina (Torre Pacheco)		
IES Ibáñez Martín (Lorca)		
IES Isaac Peral (Cartagena)		
IES Juan Carlos I (Murcia)	35	35
IES Miguel Hernández (Alhama)		
TOTAL:	35	35

RESUMEN ALUMNOS MATRICULADOS EN EDUCACIÓN A DISTANCIA POR CENTROS

CENTRO Nombre (Localidad)	ALUMNOS							TOTAL	
	ESPAD		Bachill.		Open English				Prep.
	3º	4º	1º	2º	I	II	III		
CEA Alto Guadalentín (Lorca)	34	20						54	
EOI Cartagena (Cartagena)					97	49	54	200	
EOI Lorca					31	17	23	71	

(Lorca)									
EOI Murcia (Murcia)					207	169	192		568
IES Alquípir (Cehegín)					20	10	12		42
IES Arzobispo Lozano (Jumilla)					22	11	9		42
IES Diego Tortosa (Cieza)					22	7	5		34
IES El Palmar (El Palmar)					24	0	0		24
IES Francisco Salzillo (Alcantarilla)					32	17	27		76
IES Gerardo Molina (Torre Pacheco)					23	19	14		56
IES Ibáñez Martín (Lorca)			47	64					111
IES Isaac Peral (Cartagena)	13	38	48	81					180
IES Juan Carlos I (Murcia)	79	105	246	501				35	966
IES Miguel Hernández (Alhama)					14	14	18		46
Total por curso	126	163	341	646	492	313	354	35	2470
Total por nivel	289		987		1159				

EVOLUCIÓN DEL ALUMNADO MATRICULADO EN EDUCACIÓN A DISTANCIA POR ENSEÑANZAS

ENSEÑANZA	CURSO 2001/02	CURSO 2002/03	Variación %
Educación Secundaria para Personas Adultas a Distancia (ESPAD)	180	261	+ 45,0 %
Bachillerato a Distancia	647	889	+ 37,4 %
Open English (Inglés a Distancia)	1305	1159	- 11,2 %
Curso preparatorio para las Prueba de Acceso a Ciclos Formativos de Grado Superior	30	35	+ 16,7 %
TOTAL:	2162	2344	+ 8,4 %

MEMORIA ECONOMICA AÑO 2002**a) Asignacion para gastos de funcionamiento a los Centros de Educación de Personas Adultas y Educación a Distancia correspondiente al año 2002.**

La Educación de Personas Adultas y a Distancia se coordinó en dicho período desde la Dirección General de Formación Profesional e Innovación Educativa a través del Servicio de Educación Permanente de Adultos y Distancia, llevando a cabo con rigurosidad la planificación y programación de actuaciones a través del programa de gasto 422H.

Teniendo en cuenta que la Administración Regional no tiene regulada la autonomía de gestión de los Centros Públicos no Universitarios y que se utiliza supletoriamente lo regulado en la Orden Ministerial de 23 de septiembre de 1999, procede tal y como se contempla en el art. 12 de la misma, librar fondos a los Centros de Educación Permanente de Adultos, en dos plazos: en el primer plazo se abona el 70%, y en el segundo el 30%.

Los fondos son destinados a la gestión de los diecisiete Centros Públicos Comarcales de Educación de Personas Adultas (C.E..A. S.), las Escuelas de Idiomas y los Institutos de Educación Secundaria que tienen apoyo tutorial o administrativo del Programa de Inglés a distancia "OPEN ENGLISH", así como el I.E.S. "Juan Carlos I" de Murcia, Centro Sede Regional de Educación a Distancia, donde se centralizaban las Enseñanzas a Distancia de Educación Secundaria, B.U.P., C.O.U., Bachilleratos L.O.G.S.E. y Enseñanzas de preparación de la prueba de acceso a los Ciclos Formativos de grado Superior de la F.P. específica.

Criterios de distribución económica propuestos:

1. Por C.E.P.A.S.

INDICADORES	Nº	IMPORTE ASIGNADO €	TOTAL €
Centros	17	121.400 €	121.400 €
Actuaciones	107		
Nº Alumnos	9.980	6	59.880 €
TOTAL			181.280 €

2. Por Centros de Distancia:

a.- Centros que tienen autorizadas las enseñanzas de "Open English"

	Nº DE ALUMNOS/ ASIGNACIÓN (6 €.)	TOTAL
E.E. O.O. I.I.	1.434	8.604
I.E.S.	1.383	8.298
TOTAL	2.817	16.902 €

b.- E.S.P.A., y Bachillerato LOGSE.

	Nº ALUMNOS	IMPORTE POR Nº DE ALUMNO (5 €.)	TOTAL(€)
I.E.S.	1.140	6.555	6.840 €

Teniendo en cuenta estos criterios de distribución el total asignado para gastos de funcionamiento en los CEPAS ascendió a la cantidad de 181.280 € efectuándose su pago, en dos

plazos (enero-agosto 70%: 126.896 € y septiembre-diciembre 30%: 54.384 €) y para los Centros de Distancia ascendió a una cantidad total de 23.742 €, efectuándose su pago asimismo en dos plazos, (enero-agosto 70%: 16.619,40 € y septiembre-diciembre 30%: 7.122,60 €).

Igualmente se han asignado la cantidad de 35.383 € para los gastos de funcionamiento de los Programas de Iniciación Profesional que se desarrollan en los Centros de Adultos (10 grupos) y para los 4 grupos nuevos que se incorporaron para el curso 2002/2003 con una cantidad adicional.

Por lo tanto la cantidad total destinada al funcionamiento de los Centros de Adultos en el año fiscal 2002 asciende a una cantidad de 240.405 €

b) Subvenciones concedidas mediante Convenios con 40 Ayuntamientos de la Región de Murcia y la Consejería de Educación y Cultura para el desarrollo de Programa de Educación de Personas Adultas, correspondiente al año 2002.

La Comunidad Autónoma de la Región de Murcia, en virtud del artículo 16 del Estatuto de Autonomía, y del Real Decreto 938/1999, de 4 de junio, a través de la Consejería de Educación y Cultura, de conformidad con lo establecido en el Decreto Regional 52/1999, de 2 de junio, y mediante la Dirección General de Formación Profesional ,Innovación y Atención a la Diversidad, desarrolla el Programa de Educación de Personas Adultas. Este Programa se realiza con la participación de las Corporaciones Locales, que completan con sus recursos materiales y humanos la actuación de los Centros Comarcales de Adultos dependientes de la Consejería de Educación y Cultura.

La necesidad de dar respuesta a la demanda de formación de las personas adultas, justifica el mantenimiento de este Programa mediante Convenio Plurianual con 40 Ayuntamientos, quedando fuera de esta concurrencia los Municipios de Ricote, Ulea, Ojós, Villanueva del Río Segura y Aledo ya que, realizadas las pertinentes consultas, no existe demanda en estos municipios para establecer dicho Programa.

Dicho Convenio, tiene como objetivo esencial que el alumnado matriculado en estas enseñanzas, pueda adquirir, actualizar, completar o ampliar sus conocimientos y aptitudes para su desarrollo personal y profesional, tal y como se recoge en el artículo 51, título tercero de la L.O.G.S.E. En la cláusula segunda del Convenio Plurianual se establecen dos plazos para el pago a los Ayuntamientos de las cantidades establecidas como aportación de la Comunidad Autónoma.

La Comunidad Autónoma de la Región de Murcia ha previsto en sus presupuestos con carácter plurianual la cantidad de 2.239.231 € Para el semestre (enero-junio) se destinaron 1.395.434 € que corresponde al pago de los 169 módulos, repartidos entre los 40 Ayuntamientos referenciados en el anexo que se adjunta. El primer plazo por un importe de 1.395.434 € se pago con cargo a la partida presupuestaria 15.05.422-H.463. Proyecto 10892, objetivo 1, Actividad a, b. Firmado el Acuerdo plurianual con los Ayuntamientos de la Región de Murcia, se establece en el mismo la cantidad de 788.390,07 € para el pr, correspondiente al periodo Septiembre-Diciembre de 2002.

Los Ayuntamientos son los responsables de la contratación del profesorado, bien directamente o a través de suscripción de contrato de arrendamiento o convenio con las Asociaciones que desarrollan actualmente en la Región de Murcia el Programa de Educación de Personas Adultas. La cantidad económica aportada, se distribuyó entre los Ayuntamientos según se establece en el anexo del convenio tipo.

**CUADRO RESUMEN DE LAS SUBVENCIONES CONCEDIDAS A LOS 40
AYUNTAMIENTOS QUE TIENEN SUSCRITO CONVENIO PARA EL
DESARROLLO DEL PROGRAMA DE EDUCACION DE ADULTOS
(EJERCICIO ECONOMICO 2002)**

AYUNTAMIENTOS	Nº DE MODULOS (PROFESORES) SUBVENCIONADOS POR LA CONSEJERIA DE EDUCACION Y CULTURA	Enero-junio 2002	Septiembre- diciembre 2002
ABANILLA	2	16.532,83	9.330,06
ABARAN	2	14.943,02	9.330,06
AGUILAS	2	16.532,83	9.330,06
ALBUDEITE	1	8.266,42	4.665,03
ALCANTARILLA	3	24.799,25	13.995,09
ALGUAZAS	2	16.532,83	9.330,06
ALHAMA DE MURCIA	3	24.799,25	13.995,09
ARCHENA	2	16.532,83	9.330,06
BENIEL	1	8.266,42	4.665,03
BLANCA	2	16.532,83	9.330,06
BULLAS	2	16.532,83	9.330,06
CALASPARRA	2	16.532,83	9.330,06
CAMPOS DEL RIO	1	8.266,42	4.665,03
CARAVACA DE LA CRUZ	2	16.532,83	9.330,06
CARTAGENA	22	181.861,17	102.630,66
CEHEGIN	2	16.532,83	9.330,06
CEUTI	2	16.532,83	9.330,06
CIEZA	3	24.799,25	13.995,09
FORTUNA	2	16.532,83	9.330,06
FUENTE ALAMO	3	24.799,25	13.995,09
JUMILLA	2	16.532,83	9.330,06
LAS TORRES DE COTILLAS	3	24.799,25	13.995,09
LA UNION	3	24.799,25	13.995,09
LIBRILLA	1	8.266,42	4.665,03
LORCA	11	90.930,58	51.315,33
LORQUI	2	16.532,83	9.330,06
LOS ALCAZARES	1	8.266,42	4.665,03
MAZARRON	1	8.266,42	4.665,03
MOLINA DE SEGURA	7	57.864,92	32.655,21
MORATALLA	2	16.532,83	9.330,06
MULA	3	24.799,25	13.995,09
MURCIA	51	421.587,25	237.916,53
PLIEGO	1	8.266,42	4.665,03
PUERTO LUMBRERAS	2	16.532,83	9.330,06
SAN JAVIER	4	33.065,67	18.660,12
SAN PEDRO DEL PINATAR	3	24.799,25	13.995,09
SANTOMERA	1	8.266,42	4.665,03
TORRE PACHECO	4	33.065,67	18.660,12
TOTANA	3	24.799,25	13.995,09
YECLA	3	24.799,25	13.995,09
TOTALES	169	1.395.434'60 €	788.390,07

TOTAL AÑO 2002 : 2.183.824,67 €

SUBDIRECCIÓN GENERAL DE PROGRAMAS EDUCATIVOS Y FORMACIÓN DEL
PROFESORADO

SERVICIO DE FORMACIÓN DEL PROFESORADO

INTRODUCCIÓN

Desde el Servicio de Formación del Profesorado se han llevado a cabo, durante el curso 2001-02, todas aquellas acciones relacionadas con el perfeccionamiento y la mejora de la competencia docente, la innovación e investigación educativa, la gestión de los Programas Europeos, la propuesta de publicación de materiales educativos y, especialmente este curso, las coordinación y desarrollo de las actuaciones del Proyecto Plumier en su vertiente educativa.

Más concretamente, los servicios prestados y de los cuales se da cuenta en esta Memoria son los siguientes:

- ✓ Coordinación de la red de formación permanente del profesorado
- ✓ Plan Regional de Formación Permanente del Profesorado
- ✓ Plan de Formación del Profesorado de Formación Profesional
- ✓ Convocatorias de Formación Centralizadas
- ✓ Subvenciones para formación del profesorado
- ✓ Convenios
- ✓ Gestión del Complemento de Formación Permanente (Sexenios)
- ✓ Programas Europeos
- ✓ Programas de Idiomas
- ✓ Publicaciones
- ✓ Proyecto Plumier: ámbito educativo.

COORDINACIÓN DE LA RED DE FORMACIÓN PERMANENTE DEL
PROFESORADO

Para asegurar la coordinación de toda la red de formación se realizaron un total de 5 reuniones entre el Servicio de Formación del Profesorado y los Directores de los CPR. Así mismo, se convocaron reuniones de trabajo con los Asesores con el fin de diseñar los distintos programas de formación que conforman el Plan de Formación. Durante este curso se consiguieron perfilar los objetivos, contenidos y actividades de los siguientes programas

- Tecnologías de la Información y la Comunicación
- Infantil y Primaria
- Formación Profesional
- Tecnología
- Iniciación Profesional
- Lengua y Literatura
- Matemáticas
- Idioma

Todos estos programas están en continua revisión para incorporar nuevas necesidades formativas.

Al finalizar este curso 2001-2002 acababa el plazo para el cual fueron seleccionados y nombrados los asesores de formación del profesorado de los CPR, correspondiendo, por tanto,

iniciar nuevo proceso de selección. Para ello, en coordinación con la Dirección General de Personal se realizó la selección por concurso de méritos de las distintas plazas.

Se convocaron las siguientes asesorías, concurriendo a ellas 92 aspirantes:

CPR	ASESORÍAS
Cartagena	11
Cehegín	6
Cieza	5
Lorca	10
Molina de Segura	6
Murcia I	11
Murcia II	11
Torre Pacheco	5
Yecla	4
TOTAL	69

Finalmente, también se atendió a la formación del personal de los cpr realizando dos actividades formativas: un curso sobre habilidades sociales y unas jornadas en donde se trabajó la planificación de la formación y su evaluación.

PLAN REGIONAL DE FORMACIÓN PERMANENTE DEL PROFESORADO

Descripción general del desarrollo del Plan.

La Consejería de Educación y Cultura ha desarrollado, durante el curso escolar 2001/2002, el Plan Regional de Formación Permanente del Profesorado en el que se han realizado 843 actividades de formación. El número de plazas ofertadas ha sido de 21.814 , los certificados emitidos 14.098 y las horas de formación 31.357.

Todas estas actividades se distribuyen entre las 12 Líneas Prioritarias que tiene definidas la Dirección General de Formación Profesional, Innovación y Atención a la Diversidad. Estas líneas, que incluyen, entre otras, la actualización científica y didáctica, la formación en TIC o la prevención de riesgos profesionales, posibilitan organizar la formación del profesorado para que atienda todos los ámbitos que el docente necesita para desarrollar con la máxima eficacia su labor.

Las líneas prioritarias son las siguientes:

Nº	LÍNEAS PRIORITARIAS
1	Tecnologías de la Información y la Comunicación (TIC) orientadas a la educación
2	Actualización científica y didáctica
3	Formación Profesional
4	Gestión y planificación de Centros Docentes
5	Innovación e investigación educativas
6	Materiales y recursos para el aula y los centros
7	Educación en valores
8	Programas Europeos
9	Atención a la diversidad
10	Recursos profesionales para el docente
11	Dinamización social y cultural
12	Educación permanente de adultos y educación a distancia

Estas líneas se concretan a su vez en 39 Programas de Formación constituidos por un conjunto de objetivos temporalizados a tres años, los cuales se desarrollan a través de las distintas

actividades de formación. Puede verse con más detalle la planificación seguida en la sección de Formación de www.educarm.es.

Actividades por líneas prioritarias

La línea prioritaria con mayor presencia en el Plan ha sido la de Actualización científica y didáctica, con 258 actividades.

Igualmente destaca la línea de Tecnologías de la Información y la Comunicación (TIC). La puesta en marcha del Proyecto Plumier está suponiendo la generalización a todos los centros públicos del equipamiento informático y el acceso a internet por banda ancha. Para apoyar al profesorado en su uso, se han diseñado 185 actividades sobre aplicación didáctica de la TIC, formación para responsables de medios informáticos en los centros y programas de gestión administrativa y docente. Esta formación ha permitido, por ejemplo, unificar y agilizar la gestión docente y profundizar en los recursos educativos que las TIC ofrecen, tanto mediante programas educativos como a través de la red. Así mismo, los proyectos de innovación y grupos de trabajo que han funcionado en los distintos centros está permitiendo la creación de una buena cantidad de programas educativos multimedia que la Consejería pone a disposición de todo el profesorado.

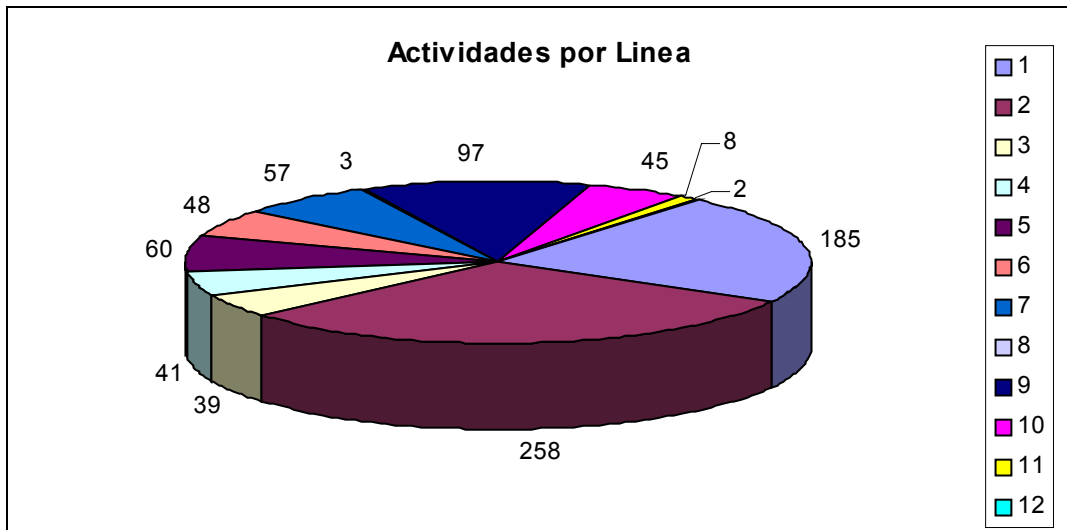

Otro aspecto importante de la formación del profesorado ha sido la mejora de la competencia lingüística en idiomas; cerca de 1.000 profesores y profesoras han participado en casi 40 cursos y seminarios, con un total de 1.500 horas de formación, relacionadas con el perfeccionamiento de los idiomas: inglés, francés, alemán e italiano. Estas actividades están dirigidas a todo el profesorado, no especialista en idiomas, que necesita actualizar y perfeccionar sus conocimientos por necesidades profesionales. Por ejemplo, aquellos que participan en proyectos europeos con sus alumnos, los que asisten a cursos de formación en el extranjero o los que imparten docencia en centros bilingües.

La formación en Atención a la Diversidad, con 97 actividades, ha constituido también un núcleo importante de actualización en el tratamiento de la Educación Especial, la compensación educativa e intercultural y la orientación educativa. Estas temáticas, son especialmente relevantes en aquellas comarcas, receptoras de numeroso alumnado inmigrante. La formación del profesorado está siendo sensible a esta nueva situación educativa derivada de la interculturalidad y la diversidad del alumnado.

Otro aspecto destacable ha sido la formación de los equipos directivos, una pieza clave para el funcionamiento y la mejora de nuestro sistema educativo. El objetivo es apoyar en todo momento a estos profesionales que demuestran día a día su buen hacer en la gestión de nuestros centros docentes. Ese apoyo se ha traducido en formación relacionada con sus demandas específicas: gestión económica de los centros, legislación educativa, gestión de calidad o planes de mejora. A través de nuestros Centros de Profesores y Recursos también se brinda la posibilidad de que se intercambien experiencias y buenas prácticas en la gestión docente, mediante seminarios que acogen a todos los Directores de las distintas comarcas.

Destacar también la formación del profesorado de Formación Profesional. Para este colectivo se ha ofertado un plan específico que recoge la oferta formativa más especializada dirigida a las distintas familias profesionales. Además, este es el segundo año que se ofrecen las Estancias Formativas en Empresas. Durante un periodo que puede llegar hasta las 150 horas, el profesorado de FP ha podido formarse en las últimas tecnologías relacionadas con su especialidad en empresas e instituciones colaboradoras con la Consejería.

La innovación e investigación educativa son elementos imprescindibles si se quiere un sistema educativo moderno, dinámico y que responda a las demandas y los cambios sociales. La Consejería de Educación y Cultura está cuidando esta faceta mediante convocatorias de proyectos anuales. El curso que finaliza se han aprobado 32 proyectos de innovación y 12 de investigación. Han abarcado temáticas tan diversas como las TIC, el conocimiento del patrimonio histórico, natural y cultural de la Región de Murcia o la atención a alumnos con necesidades educativas especiales.

Estos 44 proyectos seleccionados representan el 77% de los presentados.

Las ayudas concedidas han oscilado entre 300 y 3005 euros, siendo la cantidad media concedida de 1366 euros. La inversión total ascendió a 60.102 euros.

La difusión de estos proyectos y su publicación hace que sean conocidos por todo el profesorado y que constituyan el motor de la renovación didáctica y pedagógica en nuestro sistema educativo. Conscientes de esa necesidad esta Dirección General, edita la revista de formación del profesorado "Educar en el 2000" donde se recogen las experiencias más innovadoras. Así mismo, aquellos materiales de mayor interés son publicados en formato papel o están disponibles en el portal educativo www.educarm.es.

Por último, los Programas Europeos, suponen una fuente de recursos y posibilidades pedagógicas y formativas para la Comunidad Escolar: alumnos, profesores, asesores, inspectores, centros escolares e institucionales, incluso asociaciones de padres, tienen la ocasión de desarrollar sus proyectos en colaboración con otros centros y profesionales de Europa.

Entre las múltiples iniciativas que se disponen para el desarrollo de actividades transnacionales, podríamos destacar la participación durante este curso en 105 Programas Europeos. El número de centros participantes ha sido de 36, con 307 profesores y 3.593 alumnos. En total, y se han establecido relaciones con centros de 21 países.

A continuación se detallan algunos aspectos cuantitativos del desarrollo del Plan de Formación.

Actividades por modalidades formativas y líneas prioritarias

Del total de 843 actividades de formación realizadas, el 42% son cursos, el 33% son seminarios, el 13% grupos de trabajo. Los proyectos de formación en centros suponen el 5%, los proyectos de innovación e investigación un 5% y el resto, un 1% que bajo el genérico de otros, incluye jornadas, congresos, ciclos de conferencias, etc.

ACTIVIDADES Y HORAS DE FORMACIÓN POR MODALIDAD			
MODALIDAD	Tanto %	Nº ACTIVIDADES	Nº HORAS DE FORMACIÓN
CURSOS	43	358	12975
SEMINARIOS	33	285	8897
GRUPOS DE TRABAJO	13	107	4455
PROYECTOS DE FORMACIÓN EN CENTROS	5	42	2004
PROYEC. INNOV-INVESTIGACION	5	40	2835
OTROS	1	11	191
TOTAL	100	843	31357

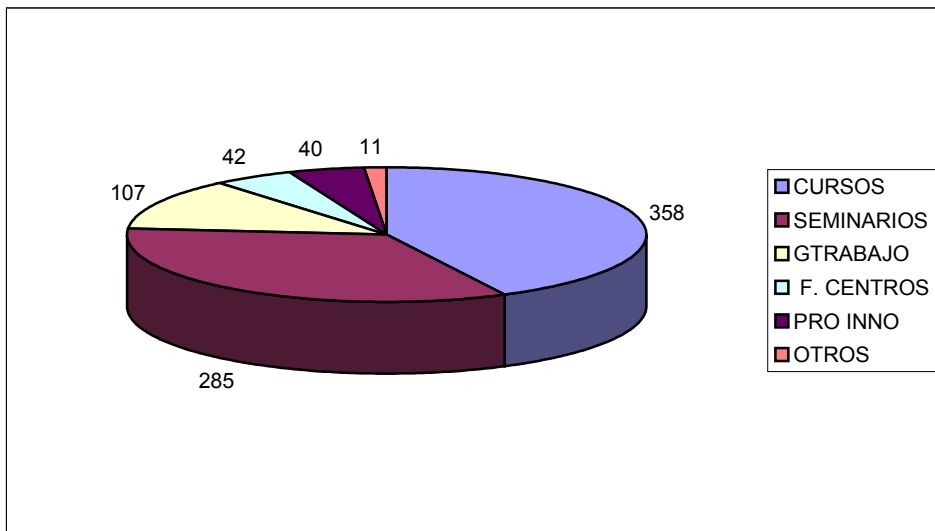

Conviene destacar que la mayor parte de los seminarios, los grupos de trabajo, los proyectos de formación en centros, y los de innovación, se realizan mediante presentación de proyectos por los propios equipos de profesores. Lo cual indica que el 56% de la formación realizada atiende a peticiones que proceden directamente del profesorado. Creemos que es una cifra muy reveladora sobre el modelo de formación que se está propiciando, el cual procura una alta correspondencia entre las necesidades de los centros y la respuesta formativa que se ofrece.

Para completar esta información se recogen a continuación las actividades por modalidades distribuidas en las distintas líneas prioritarias

MODALIDADES								
LÍNEAS	CURSOS	SEMINARIOS	GTRABAJO	PROY FORM	PRO INNO	OTROS	TOTAL	Tanto %
1	103	34	23	20	5	0	185	22
2	118	90	28	12	5	5	258	31
3	35	2	2	0	0	0	39	5
4	9	28	3	1	0	0	41	5
5	2	27	7	0	24	0	60	7
6	8	16	19	0	4	1	48	6
7	19	19	10	5	2	2	57	7
8	0	3	0	0	0	0	3	0,1
9	26	51	13	4	0	3	97	12
10	36	8	1	0	0	0	45	5
11	2	6	0	0	0	0	8	0,8
12	0	1	1	0	0	0	2	0,1
TOTAL	358	285	107	42	40	11	843	100
<i>Tanto %</i>	<i>43</i>	<i>34</i>	<i>13</i>	<i>5</i>	<i>5</i>	<i>1</i>	<i>100</i>	

Perfil del profesorado participante en las actividades

Participantes por cuerpos docentes

Como puede verse en la tabla siguiente, más de la mitad del profesorado que asiste a las actividades de formación permanente pertenece al cuerpo de maestros (55%), un 20% corresponde a profesorado de secundaria, algo más del 3% han sido Profesores Técnicos de Formación Profesional y un 4% profesorado de centros concertados y privados.

CUERPO	% respecto al total del profesorado
MAESTROS	55
PROFESORES DE ENSEÑANZA SECUNDARIA	19
CATEDRÁTICOS DE SECUNDARIA	1
PROFESORES TÉCNICOS DE FORMACIÓN PROFESIONAL	3
PROFESORADO DE CENTROS CONCERTADOS	4
OTRAS SITUACIONES	14
OTROS CUERPOS DOCENTES	4
TOTAL	100

Participantes por niveles educativos

Aproximadamente el 50% del profesorado que asiste a actividades de formación, pertenece a los niveles de Educación Infantil y Primaria. El profesorado de ESO y Bachillerato es del 29%, destacando de entre el resto, por su elevada participación, el de educación especial con un 9%.

NIVEL DE LOS DESTINATARIOS	Tanto %
Educación Infantil	13
E. Primaria	33
E.S.O.y Bachillerato	29
Formación Profesional	4
Educación Especial	9
Internivelar	2
Enseñanzas Artísticas en general	5
Escuelas Oficiales de Idiomas	0.2
Educación de Personas Adultas	1
Otros Niveles	5
Universidad	0.8
TOTAL	100

Participantes por situación administrativa

En la red de formación participan mayoritariamente los funcionarios docentes, bien sean definitivos (60%), en expectativa (2%) o en prácticas (3%), lo que supone un 65%. De entre el profesorado no funcionario, el colectivo que más participa es el de los interinos con un 15%.

SITUACION ADMINISTRATIVA	Tanto %
FUNCIONARIO/A DEFINITIVO	60
FUNCIONARIO/A EN EXPECTATIVA/PROVISIONAL	2
FUNCIONARIO/A EN PRACTICAS	3
INTERINO/A	15
CONTRATADO/A	6
NO FUNCIONARIO; CENTRO CONCERTADO	6
OTRAS SITUACIONES	4
PARADO/A	4
Total	100

Es de destacar que un 3% de los funcionarios en prácticas supone el 100% de los mismos, al diseñarse una formación específica y obligatoria para el profesorado que durante el curso 2001-02 se encontraba en la fase de prácticas.

La gráfica siguiente ilustra estos datos:

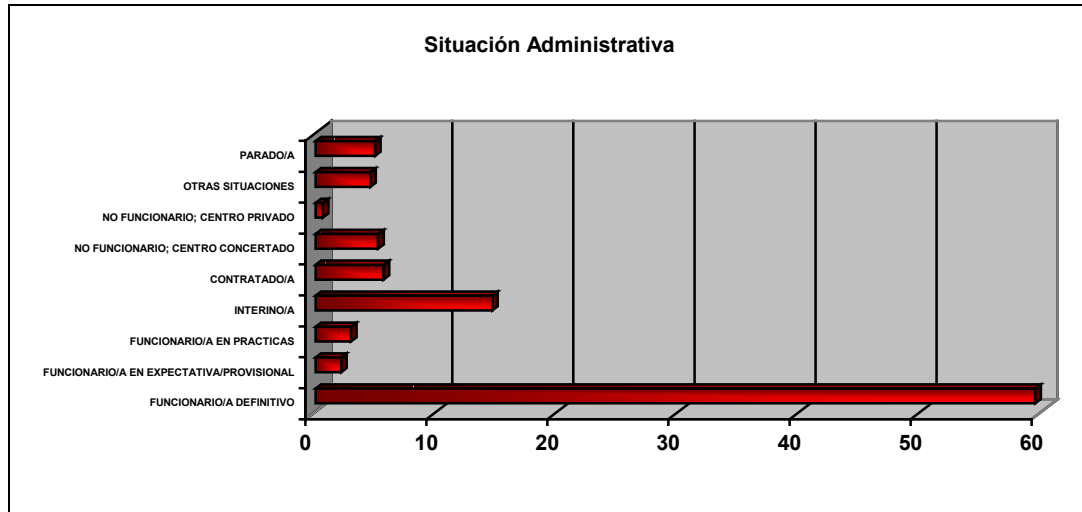

Función docente que desarrolla el profesorado participante

Los profesores sin otra función asignada junto con los tutores constituyen más de la mitad del profesorado que participa en actividades de formación (73%).

Función Docente	Tanto %
Coordinador Ciclo	3
Director/a	7
Jefe Departamento	8
Jefe Estudios	4
Profesor (sin otras funciones)	38
Secretario/a	5
Tutor	35
Total	100

Del resto, cabe destacar la alta participación en la formación de los equipos directivos de los centros (p.e., se han emitido 599 certificados a directores de centro, 409 a jefes de estudios y 413 a secretarios). Hay que recordar que se ha diseñado un programa de formación específico para el apoyo en estas labores de gestión y dirección. De igual forma, es destacable la participación de 743 jefes de departamento en las distintas actividades programadas. Lo vemos gráficamente:

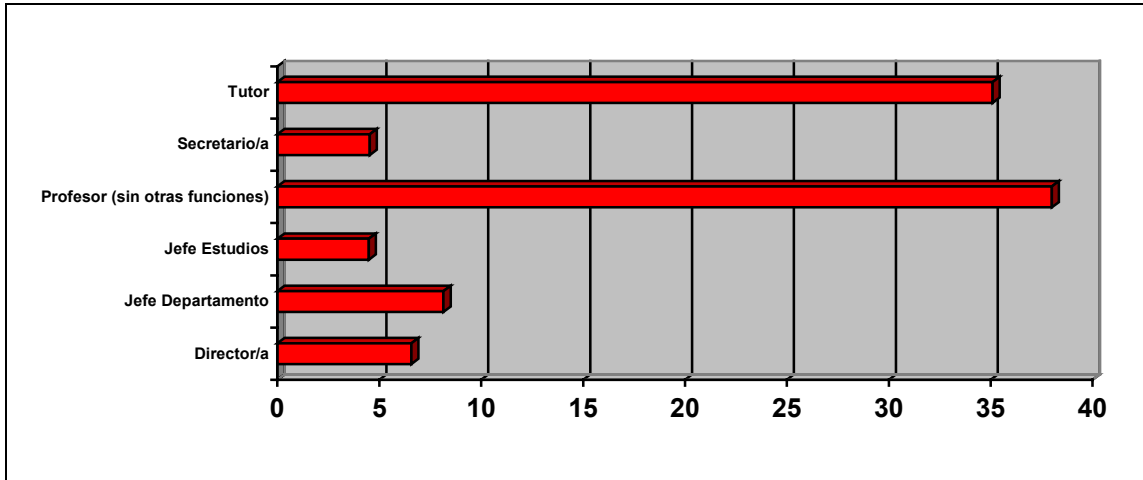

Participación por sexo

Aproximadamente, dos de cada tres participantes en actividades de formación son mujeres. En concreto, el 63% son mujeres y el 37% son varones.

Sexo	Tanto %
Varón	37
Mujer	63
Total	100

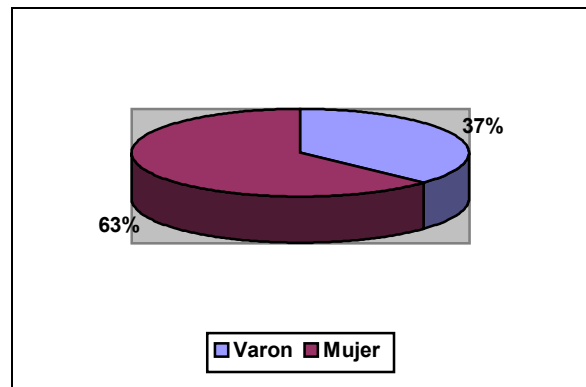

Años de experiencia docente

Aunque la proporción es bastante equilibrada, la participación en actividades de formación es inversamente proporcional a los años de experiencia docente, de manera que a menor rango de años de experiencia mayor participación

Rango	Tanto %
0-10 años	39
10-20 años	34
20-30 años	24
Más de 30 años	3
Total	100

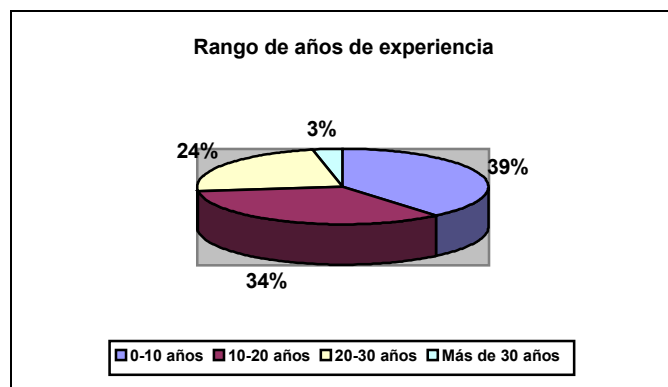

del profesorado

Los datos de participación por líneas prioritarias son los siguientes:

LÍNEAS	LÍNEAS PRIORITARIAS	PLAZAS	SOLICITUDES	ADMITIDOS	CERTIFICADOS	FINALIZAN %
1	Tecnologías de la Información y la Comunicación (TIC) orientadas a la educación	3544	3831	3058	2577	84
2	Actualización científica y didáctica	7102	6169	4772	4149	87
3	Formación Profesional	475	497	381	314	82
4	Gestión y planificación de Centros Docentes	1244	1122	1022	862	84
5	Innovación e investigación educativas	832	804	740	691	93
6	Materiales y recursos para el aula y los centros	1143	1042	903	820	91
7	Educación en valores	1506	1069	882	698	79
8	Programas Europeos	138	141	115	115	100
9	Atención a la diversidad	4536	4233	3475	3165	91
10	Recursos profesionales para el docente	1083	1013	753	587	78
11	Dinamización social y cultural	190	178	131	105	80
12	Educación permanente de adultos y educación a distancia	21	15	15	15	100
	TOTAL	21814	20114	16247	14098	87

Respecto a la relación entre la formación ofertada y la demanda del profesorado podemos destacar:

- ✓ La oferta de plazas de formación es ligeramente superior a la demanda en un 8%. Si esta comparación se hace con los que realmente inician las actividades, lo que realmente da mejor idea de la relación entre oferta y demanda, este porcentaje sube al 25%.
- ✓ Finaliza las actividades de formación un 87% del profesorado que las inicia, o lo que es lo mismo un 13% del profesorado no obtiene certificación de la misma por no superar los criterios de evaluación.

Otro aspecto relevante a tener en cuenta es el número de actividades suspendidas y sus causas

En el curso 2001-02 de un total de 1037 actividades planificadas se han aplazado 15 actividades y suspendido 179 actividades lo que supone un **17%**.

La causa fundamental de la suspensión ha sido la falta de solicitudes con un 65%, seguida del abandono de los participantes con un 12%.

En general, podemos concluir que aunque existe una alta participación del profesorado en la formación, hay que cuidar la planificación ajustando más la oferta a la demanda, teniendo en cuenta las siguientes sugerencias:

- ✓ Adecuar la oferta y a la demanda. Ofertamos un 39% de plazas por encima del profesorado existente, es decir que el 39% del profesorado debería hacer, al menos 2 actividades para cubrir la oferta.
- ✓ Disminuir el número de plazas en la línea 7 Educación en Valores y en la línea 9 Atención a la Diversidad. Lo cual no quiere decir que no se atienda la necesidad,

sino que deben realizarse menos actividades, mejor coordinadas entre varios CPR y abarcando varios ámbitos.

- ✓ Prestar especial atención en la evaluación de la Formación en Centros, Grupos de Trabajo y Seminarios de Centros. Posiblemente haya que valorar la manera más apropiada para no aprobar proyectos que luego resulten inviables.
- ✓ Cuidar las causas de abandono, que pueden deberse a:
 - Admitidos sin el perfil exigido en los criterios de selección.
 - Los contenidos y la metodología no corresponden a los intereses del profesorado.

Inversión en formación del profesorado y distribución por cpr

Durante el año 2002 se han destinado 1.705.444€ a formación del profesorado, cuya procedencia se indica en el cuadro siguiente:

	2002
Fondos propios *	1.399.631
Form. Continua	305.813
Total	1.705.444

* Se incluyen Cap. II, III y IV. No incluidos los gastos de personal (Cap. I)

Actividades de formación en horario lectivo

La mayoría de las actividades de formación permanente del profesorado se realizan fuera del horario de trabajo. No obstante, las características o metodología de alguna de ellas requiere un desarrollo dentro del horario lectivo.

El cómputo de actividades en horario lectivo por línea y horas de formación aparece a continuación:

Línea	Denominación	Horas	Nº Certificados	Nº actividades	Tanto %
01	Tecnologías de la Información y la Comunicación (TIC) orientadas a la educación	155	43	3	9
02	Actualización científica y didáctica	166	89	5	16
03	Formación Profesional	35	1	1	3
04	Gestión y planificación de Centros Docentes	120	118	4	13
05	Innovación e investigación educativas	200	3	2	6
06	Materiales y recursos para el aula y los centros	88	50	2	6
07	Educación en valores	87	88	4	13
09	Atención a la diversidad	411	243	10	31
10	Recursos profesionales para el docente	20	13	1	3
TOTAL		1282	648	32	100

Las actividades de formación en horario lectivo han supuesto un 4% sobre el total, con 648 profesores asistentes y un total de 1282 horas.

Predominan las actividades de Atención a la Diversidad con un 31% del total de las actividades en horario lectivo.

En este curso el total de permisos solicitados por el profesorado para asistencia a actividades formativas en el período lectivo ascendió a 1206 solicitudes. La diferencia con respecto a la cifra de 648 corresponde al profesorado que solicita permiso para actividades no contempladas en el Plan Regional de Formación y que suelen ser Jornadas y Congresos de carácter nacional e internacional.

PLAN DE FORMACIÓN DEL PROFESORADO DE FORMACIÓN PROFESIONAL

Desarrollo del Plan

El Plan de Formación del Profesorado de Formación Profesional se realiza de manera específica y diferenciada, teniendo en cuenta los continuos cambios tecnológicos y productivos relacionados con estas enseñanzas.

Para su confección, se consultó al profesorado mediante una encuesta pasada a los departamentos de los IES de todas las familias profesionales. Además con bastante de ellos se mantuvieron entrevistas y contactos telefónicos que ayudaron a perfilar y coordinar las actividades finales propuestas. De su estudio se elaboró el Plan de Formación, con el objetivo de cubrir las necesidades detectadas.

En la tabla siguiente, se cuantifican las plazas ofertadas, su demanda, los profesores admitidos y los que finalizan la actividad:

CPR	Nº Plazas	Solicitudes	Admitidos	Certificados
CARTAGENA	177	154	154	113
CEHEGÍN	51	28	28	23
LORCA	178	196	170	117
MOLINA DE SEGURA	252	273	245	193
MURCIA I	130	148	110	70
MURCIA II	197	245	197	129
TORRE PACHECO	20	16	16	15
TOTALES	985	1060	920	660

- ✓ Se observa que el número de solicitudes excede en un 7% las plazas ofertadas. Sin embargo hay que tener en cuenta que la demanda se encuentra en función de la actividad propuesta, sobrepasando en unas su demanda mientras que en otras no se llega a cubrir el total de la oferta.
- ✓ De las solicitudes computadas son admitidas el 87 %.
- ✓ Terminan la actividad el 72 %, es decir que el 28 % del profesorado no obtiene la certificación por no cumplir los requisitos que para ello se exige.

- ✓ De los profesores que terminan y evalúan la actividad hemos obtenido una valoración global de los cursos de 4,22 y de los ponentes de 4,34 en una media obtenida sobre 5.

La oferta por Familias Profesionales puede verse en la tabla adjunta:

FAMILIAS PROFESIONALES	Nº Plazas	Solicitudes	Admitidos	Certificados
Act físicas y deportivas	18	36	18	16
Administración	102	97	97	66
Artes gráficas	20	30	24	14
Electricidad y Electrónica	60	60	55	42
Fabricación Mecánica	32	28	28	23
Hostelería y Turismo	6	8	6	6
Imagen Personal	20	36	22	21
Industrias Alimentarias	10	14	14	9
Informática	60	64	54	30
Mantenimiento de vehículos propulsados	40	64	42	30
Mantenimiento y Servicios a la producción	12	21	14	13
Química	20	16	16	15
Textil, Confección, Piel	10	8	8	8
Servicios Socioculturales y a la Comunidad	15	15	15	2
Formación y orientación laboral	20	20	20	11
Generales de Formación Profesional	20	17	17	12
Tecnología	260	278	234	167
Garantía Social	210	193	188	146
Prevención de Riesgos Laborales	50	55	48	29
TOTALES	985	1060	920	660

- ✓ Observamos que la familia con mas oferta de formación es la de administración con un 10%, seguida de la de Electricidad y Electrónica e Informática con un 6% sobre el total ofertado.
- ✓ El área de Tecnología y la Iniciación Profesional acaparan el 26% y el 21% respectivamente del total del Plan.
- ✓ Por familias profesionales se observa que:
 - Actividades Físicas y Deportivas, duplica las solicitudes al número de plazas ofertadas e Imagen Personal, Mantenimiento y Servicios a la Producción, también es casi el doble de la demanda sobre la oferta.
 - En la Familia de Mantenimiento de Vehículos Propulsados superan en 24 las plazas solicitadas a las ofertadas.
 - En las demás Familias prácticamente se equipara la oferta a la demanda

En general podemos concluir que:

- ✓ El Plan de Formación Profesional se ha ajustado bastante a las necesidades formativas del profesorado de los diferentes ciclos.
- ✓ La valoración cualitativa de los cursos y de los ponentes es alta.
- ✓ Debemos atender las familias profesionales que han duplicado la demanda repitiendo los cursos que han ocasionado este interés.

Estancias de formación en empresas 2002

En el año 2001 se inició una nueva modalidad formativa denominada Estancia del Profesorado en Empresas, cuya primera edición fue valorada muy positivamente por el profesorado participante. Esta modalidad formativa se lleva a cabo con el objetivo de:

1. Motivar al profesorado y empresas al relacionarse dos sistemas con esquemas de trabajo/aprendizaje diferentes que, de una u otra manera, han de converger en la responsabilidad de cualificación de los recursos humanos para el crecimiento y mejora del empleo.
2. Potenciar la apertura de nuevas oportunidades al poder abordarse proyectos conjuntos y nuevas vías de actualización científica-técnica que posibilitan el intercambio de información y experiencias entre el mundo educativo y productivo.
3. Conocer las posibilidades que ofrece el Módulo de Formación en Centros de Trabajo (FCT) con el fin de facilitar una programación consensuada y ajustada a la formación- demanda laboral.

Se establecen dos modalidades:

Tipo A: Estancias Formativas en Empresas o Entidades Públicas de la Región de Murcia propuestas por la Consejería de Educación y Cultura y que se relacionan en el anexo I.

Tipo B: Estancias Formativas en Empresas de la Región de Murcia propuestas de forma particular por el profesorado. El profesorado no podrá proponer la realización de las estancias en las empresas que figuren en el anexo I.

De las 73 plazas ofertadas en el año 2002, han sido solicitadas un 16 %. De lo que se deduce una escasa demanda del profesorado a estas plazas de formación. Los motivos aducidos por los propios profesores han sido: el desconocimiento por tratarse de la primera vez que se convocaban y un periodo de realización poco adecuado (necesariamente debían realizarse en julio y septiembre). Este periodo se ampliará a todo el curso escolar en próximas convocatorias.

La valoración del profesorado que ha realizado las Estancias ha sido muy positiva tanto en la modalidad A como en la B. Destacando que esta modalidad posibilita el acercamiento del mundo docente a la realidad laboral, permitiendo al profesorado el contacto con la última tecnología y propiciando una visión real sobre la formación que necesita el alumnado de formación profesional.

En la siguiente tabla aparecen las plazas que han sido ocupadas en las diferentes empresas colaboradoras:

MODALIDAD B		
Nº	FAMILIA	EMPRESA
1	Mantenimiento de vehículos propulsados	Gines Huertas
1	Actividad Física	Patronato San Javier
1	Gestión Admva y Cuidados a la Familia	Dr F. Javier Asturias ISSORM
1	Gestión Admva y Cuidados a la Familia	Dr F. Javier Asturias ISSORM
1	Sanitaria	Hospital de la Cruz Roja, Laboratorio
1	Sanitaria	Centro de Hemodonación
1	Sanitaria	Hospital de la Cruz Roja Servicio de Radiología
MODALIDAD B		
1	Procedimientos Sanitarios y Asistenciales	Clínica Dental Dr. Ernesto Dosdabré
1	Automoción	Ginés Huertas Cervantes Automoción SL
1	Automoción	Godima Motores SL
1	Electricidad-electrónica y Química	Martínez Moya y Ruiz Asociados SL
1	Peluquería	Centro de Formación de Peluquería y Estética CCE

PROYECTOS DE INNOVACIÓN E INVESTIGACIÓN EDUCATIVA

Desde el Servicio de Formación se coordina también la innovación e investigación educativa realizada por nuestros centros docentes y equipos de profesores. Su convocatoria se realizó mediante la Orden de 23 de mayo de 2001 (BORM del 11 junio 2001).

Los proyectos presentados y seleccionados de innovación destacan en su número sobre los de investigación, de manera que de 44 proyectos aprobados, 32 (72,7%) son de innovación y 12 (27,3%) de investigación.

Por CPR es de destacar la importante demanda de proyectos de centros pertenecientes a los ámbitos de Cartagena, Lorca, Murcia I, Murcia II, y ,aunque menor, es proporcionalmente importante la aportación de Cieza y Molina de Segura.

En el proceso de selección, utilizando los criterios de valoración de proyectos, se han aprobado el 77% de los presentados. Las ayudas concedidas han oscilado entre 300 y 3005 euros, siendo la cantidad media concedida de 1366 euros.

CPR	PROYECTOS DE INNOVACIÓN E INVESTIGACIÓN			
	Proyectos presentados	Proyectos aprobados	Tanto %	Total Ayudas
Cartagena	11	6	55	8114
Cehegín	1	0	0	0
Cieza	6	4	67	4207
Lorca	8	6	75	10818
Molina	6	4	67	4808
Murcia I	8	8	100	12321
Murcia II	13	12	85	13823
T. Pacheco	3	3	100	4808
Yecla	1	1	100	1202
TOTAL	57	44	77	60101

Los proyectos de innovación e investigación han abarcado temáticas tan diversas como las TIC, el conocimiento del patrimonio histórico, natural y cultural de la Región de Murcia o la atención a alumnos con necesidades educativas especiales. Estos proyectos suelen ser una de las fuentes de donde se obtienen materiales publicables, por la Consejería. Pueden verse en el apartado 11 de esta memoria.

SUBVENCIONES PARA FORMACIÓN DEL PROFESORADO

Ayudas individuales de formación

Con la finalidad de complementar las actividades programadas por la Consejería y de fomentar las iniciativas de los docentes referidas a su propia formación, se convocaron (Orden de 18 de abril de 2002, BORM 14 de mayo) ayudas económicas individuales para la participación en actividades de formación del profesorado.

Se presentaron 308 solicitudes con la proporción que aparecen en la tabla siguiente:

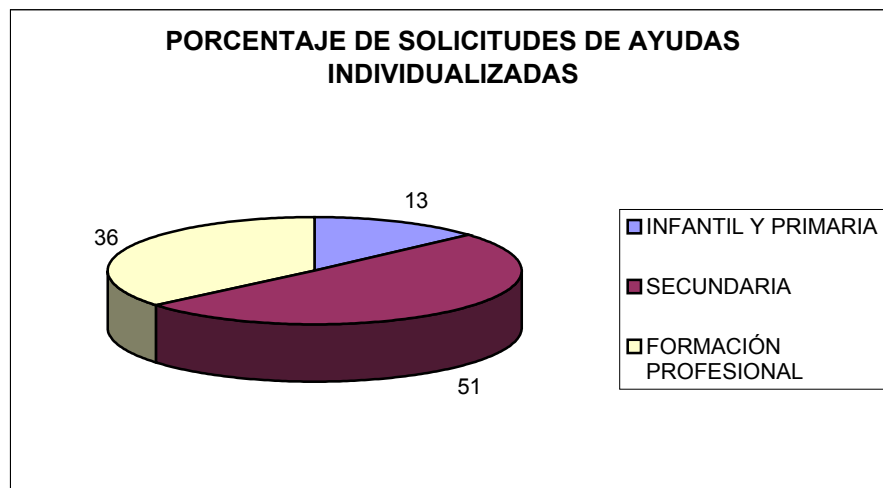

De las 308 solicitudes se concedieron 286 (93%) y se denegaron solo 22 (7%) por incumplir alguno de los requisitos exigidos en la Orden de convocatoria. Como se observa, el 87% de las ayudas tienen como beneficiarios profesorado de secundaria y técnicos de F.P.

Ayudas concedidas a entidades colaboradoras

Al objeto de facilitar la realización de actividades de formación permanente del profesorado por parte de las Entidades Colaboradoras, la Consejería de Educación convoca anualmente, una orden de ayudas económicas para la organización de actividades de formación del profesorado por parte de agentes sociales y asociaciones e instituciones sin ánimo de lucro,

Las entidades solicitantes, las ayudas concedidas y el número de actividades subvencionadas fueron:

SOLICITANTE	AYUDA CONCEDIDA EN Euros	Nº de Actividades
Colegio Oficial de Biólogos	1604	1
Comisiones Obreras	7531	3
Confederación Española de Centros de Enseñanza (CECE)	2063	10
CSI-CSIF	5139	2
FETE-UGT	4095	6
Foro de Educación Física	2673	3
Fundación Radio ECCA	3108	1
Sociedad de Filosofía. Región de Murcia	2470	5
STERM	7378	6
TOTAL	36061	37

CONVENIOS

Convenio con la Universidad de Murcia

Con el traspaso de competencias en educación a la Comunidad Autónoma de Murcia, el 20 de diciembre de 2000 la entonces Consejería de Educación y Universidades firma con la Universidad de Murcia un Convenio de Cooperación en materia de Formación inicial y permanente del Profesorado que ejerce en los niveles anteriores a la Universidad.

El Anexo de este Convenio para el año 2002 desarrolla cuatro Programas:

Programa I:

1) *Catálogo de la Oferta de Formación e Innovación Educativa de la Universidad.*

2) *Catálogo de Conocimiento, Formación e Innovación Educativa en el Sistema Educativo Regional.*

El objeto de esta actuación es la elaboración, por parte de la Universidad de Murcia de un catálogo que recoja todas las ofertas de formación y de asesoramiento para la innovación educativa que ofrecen sus Departamentos y la elaboración de una base de datos de los recursos de conocimiento para la formación y la innovación educativa.

Ambos Catálogos están en fase de desarrollo.

Para la realización de este programa se asignó la cantidad de 6010 euros, correspondiente al ejercicio económico del año 2001, cantidad aportada por la Consejería de Educación y Cultura. Por este motivo no se ha asignado cantidad alguna durante el ejercicio 2002.

Programa II:

“Cursos de especialización y títulos propios de la Universidad”

El objeto de este Programa es facilitar y fomentar la formación del profesorado a través de cursos de postgrado, ofertando al profesorado actuaciones formativas homologadas con créditos de formación. En particular, facilitar el acceso a Programas de Doctorado que puedan ser adecuados para fomentar y cualificar la formación permanente del profesorado no universitario.

Este Programa se resolvió por Resolución rectoral de 1 de julio de 2002. De las veintiocho solicitudes recibidas, una fue denegada por no cumplir los requisitos, otra concedida parcialmente y veintiséis estimadas en su totalidad.

El importe alcanzado por la devolución de los precios públicos por prestación de servicios en los estudios de tercer ciclo fue de 11177,82 euros

Programa III:

“Cooperación en proyectos de investigación e innovación educativa entre Departamentos universitarios, Instituto universitarios y otros Centros del Sistema Educativo Regional o Centros Directivos de la Consejería de Educación y Cultura de la Comunidad Autónoma de Murcia”

Este programa tiene como objeto la realización de proyectos de investigación e innovación entre profesorado universitario y profesores de centros educativos no universitarios o personal adscrito a unidades administrativas de la Consejería de Educación y Cultura.

La cantidad asignada en el ejercicio 2002 por la Consejería de Educación ha sido de 33055 euros. Esta cantidad se sumará a los fondos no consumidos y asignados a este Programa en el ejercicio 2001.

Programa IV:

“Acciones de Formación con Profesores Asociados de Enseñanza Secundaria”

EL objeto de este Programa es la incorporación temporal a la Universidad de Murcia de funcionarios docentes pertenecientes a los distintos Cuerpos Docentes de Enseñanza Secundaria dependientes de la Consejería de Educación y Cultura de la Región de Murcia.

La aportación de la Consejería a este programa es de 57096 euros y se han *contratado 21 profesores/as asociados*.

Durante el año 2002 la Comisión de Seguimiento del convenio se ha reunido en tres ocasiones. De estas reuniones han surgido diferentes propuestas a la Comisión de Dirección para la mejora del mencionado convenio y desarrollo de los programas que lo forman.

Prácticas DE ALUMNOS UNIVERSITARIOS

La Comunidad Autónoma y las Universidades de Murcia y Politécnica de Cartagena tienen un convenio de colaboración para la realización de Prácticas Docentes Universitarias, tanto curriculares como extracurriculares, en los diferentes organismos dependientes de la Comunidad. Este convenio afecta también a las Universidades de Granada, Valencia, Córdoba y Miguel Hernández de Elche.

La formación práctica tiene para los universitarios un alto valor añadido ya que supone el acercamiento de los futuros graduados al mercado de trabajo, permitiéndoles conocer la realidad de la actividad profesional y capacitarles para afrontar derivados de su inserción en el mundo laboral.

En concreto a través del Servicio de Formación del Profesorado, se coordinan las prácticas que realizan los alumnos universitarios en centros educativos

En cuanto a las prácticas curriculares los datos son los siguientes:

CENTROS	OFERTA	DEMANDA
<i>C. PÚBLICOS</i>	232	158
CONCERTADOS	26	23
IES PÚBLICOS	3	2
TOTAL	261	183

De los 261 centros que han presentado su solicitud para acoger alumnos en prácticas curriculares se han atendido 183 (70% de las solicitudes), enviando alumnos a los mismos, mientras que 78 (30% de los centros) no han tenido alumnos.

Sin embargo, la facultad de Educación sigue un criterio rotativo con aquellos centros que han quedado sin cubrir, intentando en años sucesivos atender a todas las solicitudes.

En cuanto a las prácticas extracurriculares aparecen en la siguiente tabla

TITULACIONES	OFERTA CENTROS	DEMANDA
BIBLIOTECONOMÍA	66	1
INGENIERIAS	6	3
PEDAGOGIA	41	8
EDUCACION	34	-
SALUD	10	14
ADMINISTRACION	22	-
INFORMATICA	46	-
FILOLOGIAS	22	-
AREAS	37	-
VARIOS	9	6

Se aprecia el mayor interés de los centros por solicitar alumnos para atender la biblioteca del mismo con un 23% de la oferta total, seguido por los servicios de informática con un 16%, y las titulaciones de psicología y pedagogía con un 14%. Otras titulaciones como química, derecho, trabajo social, etc, tienen una demanda mínima y que quedan agrupadas en el apartado de varios, con un 3% del total de esta demanda.

Se observa mayor demanda que oferta en plazas del área de salud. Esto es debido a la solicitud por parte de alumnos de fisioterapia para realizar prácticas en centros de Educación Especial. Esta demanda se ha cubierto realizando prácticas en diferentes épocas del curso.

Convenios con entidades colaboradoras

La Consejería de Educación y Cultura ha suscrito los oportunos Convenios de Colaboración con asociaciones, organizaciones e instituciones sin ánimo de lucro dedicados a la realización de actividades de Formación del Profesorado, que cumplen los requisitos establecidos en la normativa vigente.

Los datos referentes a las actividades realizadas por la instituciones colaboradoras en el curso son los siguientes:

ENTIDAD	Actividades	Horas	Cert.
ANPE Sindicato Independiente	91	12211	2854
Central sindical indep. y de funcionarios CSI-CSIF	75	2870	9366
Colegio oficial de biólogos. Delegación de Murcia	1	50	14
Colegio oficial de doctores y licenciados	1	35	19
Colegio oficial de licenciados en educación física	1	20	24
Federación de enseñanza de CC.OO.	18	530	254
FETE-UGT	18	615	416
Foro de educación física y deporte	3	100	115
Fundación ECCA	8	430	279
Fundación Instituto Ciencias del Hombre	7	240	346
Sociedad de educación matemática Región de Murcia	1	20	72
Sociedad de Filosofía de la Región de Murcia	5	160	320
STERM	17	481	398
Total	246	17762	14477

Las instituciones colaboradoras han realizado 246 actividades, con 17.762 horas de formación y 14.477 certificados emitidos.

La institución que mayor número de actividades y horas de formación ha realizado fue ANPE con 91 actividades y 12.211 horas de formación, seguida del Sindicato CSI-CSIF con 75 actividades y 2.870 horas, si bien el número de certificado emitidos fue de 9.366.

Es de destacar el bajo porcentaje de profesorado que no obtiene certificación 4% o lo que es lo mismo, el 96% del profesorado que se matricula en las actividades obtiene certificación.

Certificaciones de las Entidades Colaboradoras

Total	15098	Tanto %
Certifica	14477	96
No certifica	621	4

Por otra parte, la modalidad de formación que realizan las entidades colaboradoras son exclusivamente cursos.

El 44% del profesorado que participó en las actividades de las entidades colaboradoras fueron funcionarios. El mayor porcentaje se registró en las actividades de la Federación de Enseñanza de CC.OO (91%), mientras que el menor fue el de la Sociedad de Filosofía de la Región de Murcia con un 14%.

Entre el resto de destinatarios, destaca el porcentaje de desempleados que en el caso de cuatro instituciones supera el 50%: La Sociedad de Filosofía (86%), la Fundación Instituto Ciencias del Hombre (79%), ANPE Sindicato Independiente (67%) y el Sindicato CSI-CSIF (52%).

	Funcionarios		Centros. Concert.		En Paro		Total	
	Nº	%	Nº	%	Nº	%	Nº	%
ANPE SINDICATO INDEPENDIENTE	815	29	3	0	2036	71	2854	100
CENTRAL SINDICAL INDEP. Y DE FUNCIONARIOS CSI-CSIF	4172	45	115	1	5079	54	9366	100
COLEGIO OFICIAL DE BIÓLOGOS DELEGACIÓN DE MURCIA	7	50	0	0	7	50	14	100
COLEGIO OFICIAL DE DOCTORES Y LICENCIADOS	17	89	0	0	2	11	19	100
COLEGIO OFICIAL DE LICENCIADOS EN EDUCACIÓN FÍSICA	20	83	4	17	0	0	24	100
FEDERACIÓN DE ENSEÑANZA DE CC_OO	232	91	0	0	22	9	254	100
FETE-UGT	300	72	40	10	76	18	416	100
FORO DE EDUCACIÓN FÍSICA Y DEPORTE	74	64	1	1	40	35	115	100
FUNDACION ECCA	30	11	125	45	124	44	279	100
FUNDACIÓN INSTITUTO CIENCIAS DEL HOMBRE	55	16	18	5	273	79	346	100
SOCIEDAD DE EDUCACIÓN MATEMÁTICA REGIÓN DE MURCIA	59	82	4	6	9	13	72	100
SOCIEDAD DE FILOSOFIA DE LA REGION DE MURCIA	44	14	0	0	276	86	320	100
STERM	289	73	13	3	96	24	398	100
TOTAL	6114	42	323	2	8040	56	14477	100

GESTIÓN DEL COMPLEMENTO DE FORMACIÓN PERMANENTE (SEXENIOS)

Tal como establece la normativa vigente¹⁰, para percibir el complemento de formación permanente del profesorado es necesario acreditar al menos cien horas de formación cada seis años.

La gestión de los sexenios supone la comprobación de la formación así como la comunicación a los interesados del resultado positivo o negativo, con la consiguiente reclamación de la justificación de actividades de formación que pudieran no estar incluidas en el registro de formación.

Para el curso 2001-02 los datos han sido los siguientes:

Curso 2001-02	Completan Sexenio	Falta Formación	Tanto % Falta formación
Profesorado	1520	150	10

A los 150 profesores que les faltaba formación se les comunicó dicha incidencia para su subsanación.

Además de la gestión ordinaria, se realizó la comprobación de la formación de 83 profesores a los que se les reconocieron servicios docentes, así como la comprobación de la formación de 98 profesores a los que no les coincide el trienio con el sexenio por tener servicios no docentes.

Actualmente se está trabajando para que esta información este disponible vía web para el profesorado.

PROGRAMAS EUROPEOS

Los Programas Europeos, suponen una fuente de recursos y posibilidades pedagógicas y formativas para la Comunidad Escolar: alumnos, profesores, asesores, inspectores, centros escolares e instituciones, incluso asociaciones de padres. Este tipo de actividades están repercutiendo de una manera muy directa en la calidad de la educación, en el intercambio de información y experiencias y en la puesta en común de buenas prácticas pedagógicas entre los interlocutores educativos.

De los realizados en el curso 2001/2002 destacamos 8 programas internacionales representativos, de los cuales siete son subvencionados por la Comisión Europea, y uno por el Ministerio de Educación Cultura y Deporte (*).

TIPO DE PROGRAMA	CENTROS	PROFESORES	ALUMNOS	PAISES
1.Comenius 1	22	246	3148	21
2.Comenius 1.2 (Intercambios)	3	12	95	Francia , Alemania
3.Acogida de Ayudante Lingüístico	4	0	100	Francia, Bélgica, Italia, Reino Unido
4.Comenius 2.2.C		24		Inglaterra, Francia, Alemania
5.Visitas Arión		8		Italia, Francia, Republica Checa
6.Adultos(Grundtvig 2)	1	5	50	Belgica

¹⁰ Orden de 26 de noviembre de 1992 (BOE del 10 de diciembre) y la Resolución de 27 de abril de 1994 (BOE del 25 de mayo)

7.Intercambios Escolares (MECD) *	6	12	200	Francia, Italia, Inglaterra
8.Leonardo da Vinci	0	0	0	
TOTAL	36	307	3593	21

- 1.Comenius 1: Proyecto de centro entre tres instituciones educativas de tres países, al menos.
- 2.Comenius 1.2: Intercambio de alumnos entre centros escolares
- 3.Acogida de Ayudantes Lingüísticos: Acogida de futuros profesores de idiomas en los centros educativos
- 4.Comenius 2.2.C: Becas para la formación individual del profesorado de idiomas y no de idiomas.
- 5.Visitas Arión: Visitas de estudio sobre temas de interés educativo
- 6.Adultos: Proyecto dirigido hacia la educación de adultos con tres centros implicados , al menos.
- 7.Intercambios escolares: Intercambio de alumnos entre centros escolares, subvencionado por el Ministerio de Educación Cultura y Deporte.
- 8.Leonardo da Vinci: Prácticas formativas en empresas europeas y proyectos de centro.

PUBLICACIONES

Desde el Servicio de Formación se promueve la publicación de aquellos materiales que, fruto de las distintas actividades formativas, puedan ser de interés para el conjunto del profesorado. En este sentido desde los CPR se proponen materiales que, una vez evaluados, son publicados por la Consejería.

Durante este curso escolar se han realizado 13 publicaciones, 10 en formato CD y 3 en libro, en la tabla se recogen con mayor detalle.

Formato	Título	Destinatarios	Nº Ejemplares	CPR que propone la publicación
CD	Intercambio de experiencias en innovación educativa	Todo el profesorado	300	Torre Pacheco
CD	Materiales interactivos para atención a la diversidad en la ESO	Alumnado de ESO	300	Torre Pacheco
CD	Formación específica en compensación educativa e intercultural para agentes educativos.	Todo el profesorado	300	Torre Pacheco
CD	Fraciones para tercero de educación primaria	Alumnado de Primaria	300	Torre Pacheco
CD	Matemáticas interactivas para alumnos inmigrantes en la ESO	Alumnado de ESO	300	Torre Pacheco
CD	Una energía que fluye: el calor	Alumnado de ESO	300	Torre Pacheco
Libros	El juego y su canción	Profesorado de Infantil y Primaria	500	Cartagena
CD	Las matemáticas en Plástica y Tecnología	Profesorado de Secundaria	500	Cartagena
CD	Guía práctica para una alimentación equilibrada en la edad adulta	Todo el profesorado	500	Cartagena
Libro	La Etnobotánica en el aula. Plantas medicinales en la ruta de las norias de Abarán.	Todo el profesorado	650	Cieza
Libro	El fracaso escolar en la ESO. Recursos e instrumentos para la intervención educativa.	Todo el profesorado	750	Cieza
CD	Las aventuras de Topy.	Alumnos de Infantil, primer ciclo de Primaria, y alumnos con NEE	1000	Cieza
CD	Mi primer CD de inglés.	Alumnos de Infantil y Primaria	650	Cieza

Mención especial merece la revista de formación del profesorado publicada por esta Consejería, *Educación en el 2000*.

Esta revista se creó con la finalidad de facilitar el intercambio de experiencias entre nuestros centros educativos. Las expectativas iniciales se han visto desbordadas y actualmente esta

publicación es un excelente indicador de la innovación educativa práctica que se produce en nuestra Región. Hasta ahora la difusión se limitaba a 3.000 ejemplares en papel que se distribuían por todos los centros de nuestra Comunidad Autónoma, pero actualmente, gracias al portal educativo www.educarm.es, tenemos también la versión electrónica que facilita su consulta y difusión. Tiene dos secciones fijas, una dedicada a un tema monográfico de interés educativo y otra destinada al intercambio de experiencias. Los artículos de la primera sección son aportados normalmente por expertos en la materia y los de la segunda por el profesorado que está realizando experiencias didácticas de interés en nuestros centros.

En el siguiente cuadro se detallan los números publicados.

					
Nº 0 Matemáticas	Nº 1 Educación para la Paz	Nº 2 Prevención de Riesgos Laborales en el Docente	Nº 3 Las Tecnologías de la Información y la Comunicación	Nº 4 Lectura y Escritura	Nº 5 Atención a la Diversidad

Durante el curso 2001-2002 se editaron dos números: el 4 dedicado a la Lectura y Escritura y el 5 con la Atención a la Diversidad como monográfico.

PROYECTO PLUMIER: ÁMBITO EDUCATIVO

Con carácter general Plumier ha hecho posible la interconexión de todos los centros docentes públicos de la región por una intranet, a la vez que se les ha dotado de equipamiento informático para la docencia y la gestión, asegurando su mantenimiento a través de un servicio técnico externo al centro.

El proyecto lleva asociado una serie de planes específicos de índole educativa que permiten la introducción efectiva de las tecnologías de la información y la comunicación en el sistema educativo regional. Estos planes se concretan en los proyectos pedagógicos sobre las Tecnologías de la Información y la Comunicación (TIC) que han elaborado todos los centros para su adscripción al proyecto, la creación de la figura del Profesor Responsable de Medios Informáticos, la formación del profesorado, la adquisición de licencias de ofimática y software educativo para los centros y el profesorado, la elaboración de material educativo multimedia incentivado mediante concursos y premios y la creación de *educarm.es*, el portal educativo regional.

Desde el Servicio de Formación se han coordinado los distintos planes educativos y cabe destacar en este curso la puesta en marcha o consolidación de los siguientes:

Proyectos TIC de los centros educativos

Durante este curso y para su adscripción a Plumier todos los centros han elaborado un proyecto sobre la aplicación educativa de las TIC (Orden de 7 de noviembre de 2001, BORM de 21 de noviembre de 2001). En él se plasma cómo se piensa aplicar las TIC al aula y se recogen desde los cambios metodológicos y organizativos que supone la integración de estas tecnologías hasta los contenidos multimedia que van a utilizarse en cada una de las áreas curriculares.

Estos proyectos han sido informados por una comisión técnica y sus sugerencias de mejora han sido remitidas a los centros para que puedan ser analizadas y, en su caso, incorporadas. En estos momentos el seguimiento y evaluación del desarrollo de estos proyectos se ha incorporado al plan de actuación de la Inspección educativa. Por su parte, los CPR están apoyando los planes formativos y los programas educativos que posibiliten la mejora continua en este campo.

Una vez realizados y evaluados todos los Proyectos TIC cabría destacar lo siguiente:

- ✓ Todos los centros públicos de la Región de Murcia tiene un Proyecto sobre las Tecnologías de la Información y la Comunicación.
- ✓ La elaboración de los PTIC ha supuesto abrir en los centros espacios de reflexión sobre la utilización didáctica de las TIC.
- ✓ Las demandas de formación expresadas en los PTIC han permitido ajustar la oferta de actividades de formación del profesorado en TIC.
- ✓ La valoración de los PTIC por parte de las comisiones de evaluación y seguimiento ha positiva, la media de puntuaciones fue de **71,3** puntos (sobre un total de 100 puntos) y la desviación de 12,8 puntos.

Puntuación				
Rango	Media	Desviación	Nº Centros	Tanto %
100 - 75	82,96	6,8	227	41,73
75 - 50	64,3	7,3	290	53,31
50 - 30	43,91	5,3	27	4,96

Del total de centros evaluados, 227 centros (el 41,7%) obtuvieron una puntuación media de 82,9 puntos para el rango entre 100 y 75 puntos.

Un total de 290 centros (el 53,3%) obtuvo una puntuación media de 64.3 puntos para el rango entre 75 y 50 puntos. Por último sólo 27 centros (el 4,9%) obtuvo una puntuación media de 43,9 puntos para el rango entre 50 y 30 puntos. Lo vemos gráficamente:

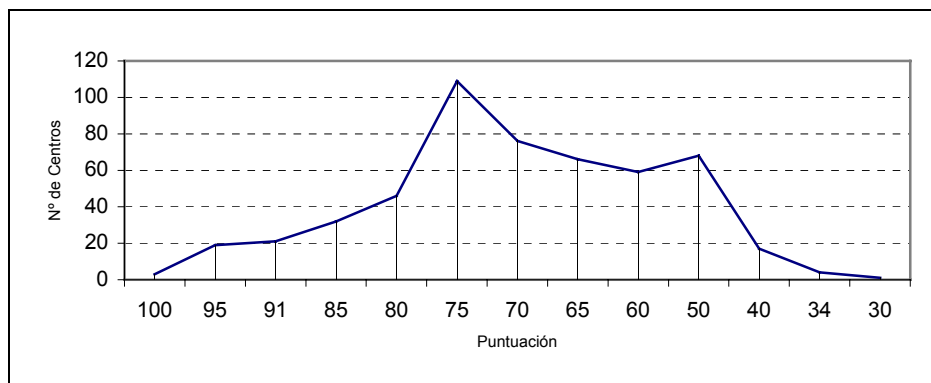

Elaboración de software educativo propio

Por otro lado, siendo conscientes de la importancia del contenido educativo en proyectos de implantación de las TIC, se está potenciando la elaboración de diversos materiales educativos como: páginas web de centros y de profesorado, unidades didácticas, recursos educativos multimedia, software educativo, bases de datos de imágenes regionales sobre el patrimonio histórico, artístico y natural, etc. Para apoyar estas iniciativas se está primando la creación de Grupos de Trabajo, Proyectos de Innovación y Proyectos de Investigación sobre aplicación educativa de las TIC, así como convocatorias de premios puntuales para la elaboración de todo tipo de materiales multimedia.

En cuanto a la adquisición centralizada de software, este año se han comprado licencias de distintos programas educativos para Primaria y Secundaria y se va a mantener el esfuerzo inversor en años sucesivos. Así mismo, y esto es una novedad que merece destacarse especialmente, se ha adquirido un paquete de programas para el uso del profesorado con licencias de uso personal. Con ello se pretende que los docentes dispongan de las mismas herramientas que en el centro para la preparación de sus clases.

Portal educativo www.educarm.es

El último de los planes educativos desarrollados en Plumier, el portal EDUCARM, es quizás su parte más visible y constituye el espacio educativo virtual de toda la comunidad educativa de la Región de Murcia. Está activo desde febrero de 2002 y actualmente cuenta con una media superior a las 30.000 visitas al mes, con una tendencia clara al alza.

Desde el mismo se prestan una serie de servicios públicos (disponibles para cualquier visitante) y privados (dirigidos específicamente a los docentes y la comunidad educativa de la Región).

Con carácter general los contenidos de libre acceso se vertebran en torno a seis grandes bloques: información, formación, etapas educativas, recursos, comunicación y alumnos.

No procede en esta memoria un detalle de todos ellos, máxime cuando pueden visitarse a través de internet, pero sí una mención a aquellos contenidos que consideramos pueden ser más relevantes para profesionales de la educación o que aportan mayor valor al portal.

Entre ellos, destacamos la sección de *nuestros centros*, que aparece en el apartado de información. Básicamente, consiste en un reportaje en profundidad a un centro que le da la oportunidad de mostrar los aspectos más relevantes de su proyecto educativo, reflejando incluso en imágenes las actividades educativas desarrolladas. Esta iniciativa está permitiendo, por ejemplo, mostrar centros de zonas rurales apenas conocidos. También en esta línea, recogemos las experiencias pedagógicas que, por su carácter innovador, pueden servir de ejemplo de buenas prácticas al resto de centros.

Consideramos también que uno de los objetivos más claros que debe cubrir un portal de estas características es el de aportar recursos que faciliten al profesor su tarea diaria con el alumnado. Creemos que difícilmente se rentabilizarían los recursos informáticos de los centros sin un apoyo decidido en este sentido. Para intentar lograrlo hemos creado una sección denominada *etapas*, en donde se recopilan y comentan los contenidos que pueden usarse en las distintas áreas curriculares. Nuestra idea es que lleguen a conformar verdaderas áreas o departamentos virtuales.

Pero, tal vez, lo más novedoso no sea su contenido en sí, sino la organización establecida para su funcionamiento. Las distintas áreas (de Infantil y Primaria) o departamentos (Secundaria) son mantenidas directamente por profesores, especialistas en TIC, que se agrupan por seminarios

temáticos en los distintos CPR de la Región, los cuales son los últimos responsables de su actualización. De tal forma que existe un seminario para Infantil, otro para Primaria y otros tantos por cada uno de los departamentos existentes en un IES. No es fácil adivinar la complejidad que puede suponer esta organización. Los problemas encontrados en su inicio han sido variados pero sus resultados están empezando a ser visibles y las estadísticas de uso nos hacen ser optimistas. La finalidad última, como puede suponerse, es crear una amplia base de colaboradores que aporten sugerencias y enriquezcan, desde los propios centros, los servicios que se ofrecen.

Por último, entre los servicios públicos, destacaríamos la *biblioteca virtual*, un espacio de Educarm dedicado a la animación a la lectura. Esta sección oferta periódicamente libros electrónicos (e-books). Se pretende que los centros educativos puedan ir formando su propia biblioteca virtual. Se han creado tres secciones: literatura infantil y juvenil, clásicos y literatura variada.

SERVICIO DE PROGRAMAS EDUCATIVOS**IDIOMAS****Bilingüe Español-Inglés: Convenio MEC- British Council**

Convenio MEC-British Council: Proyecto-integrado del currículum de la Enseñanza de Español-Inglés en Educación Infantil y Educación Primaria.

El Programa comenzó en el curso 1.996/97 en el primer curso del segundo ciclo de Educación Infantil y en el presente curso académico se encuentra en tercero de Educación Primaria.

Observaciones:

- ✓ 2 centros: CP Infante Don Juan Manuel (Murcia) y en el CP José María Lapuerta (Cartagena).
- ✓ Número de alumnos: 300 alumnos de 2º Ciclo de Educación Infantil ,y 430 de 1º y 2º Ciclo de Educación Primaria.. En total: 730 alumnos.
- ✓ 6 asesores lingüísticos.

Bilingüe Español-Inglés en Educación Secundaria y Bachillerato

El Programa se ha iniciado en el curso académico 2002/2003 con seis Institutos de Educación Secundaria, según la Resolución de la Dirección General de Formación Profesional, Innovación y Atención a la Diversidad de 1 de marzo de 2002(BORM de 30 de marzo) .

Los Institutos de Educación Secundaria que se han incorporado son los siguientes:

- 1.- IES Saavedra Fajardo (Murcia)
- 2.- IES Monte Miravete (Torreagüera)
- 3.- IES Cañadas de las Eras (Molina de Segura)
- 4.- IES EL Bohío (Cartagena)
- 5.- IES Las Salinas del Mar Menor (La Manga)
- 6.- IES Vega del Argos (Cehegín)

Total de Centros: 6

Total de alumnos:180

Los profesores que se han incorporado al programa (3 de cada centro) asistieron a un curso (20 horas) sobre bilingüismo en junio de 2002.

Durante el curso académico 2002/03 se está llevando a cabo un Seminario de Bilingüismo con el profesorado adscrito al Programa. Se han realizado reuniones con directivos y miembros de esta Dirección General, igualmente con la Dirección General de Personal.

Cada Centro Educativo ha percibido una cantidad de 1.200 €.

Bilingüe Español-Francés En Educación Secundaria

El Programa se inició en el curso 2000/01 en tres IES, en las ciudades de mayor densidad de población: IES Ben Arabí de Cartagena, IES príncipe de Asturias de Lorca e IES Miguel de Cervantes de Murcia.

En el curso 2001/02 el número de centros se amplió en nueve más (BORM de 8 de marzo de 2001). De esta manera el Programa se extiende a la totalidad de la Región. Los nuevos centros que se incorporaron al Programa fueron:

1. IES Alfonso Escámez (Águilas)
2. IES San Juan de la Cruz (Caravaca)
3. IES Felipe de Borbón (Ceutí)
4. IES Los Albares (Cieza)
5. IES Vega del Táder (Molina de Segura)
6. IES Mariano Baquero (Murcia)
7. IES Mar Menor de San Javier
8. IES Juan de la Cierva (Totana)
9. IES José Luis Castillo Puche (Yecla)

Con fecha 13 de marzo de 2002 fue publicada a Resolución de la Dirección General de Formación Profesional, Innovación y Atención a la Diversidad la convocatoria para ampliar los centros en seis más. Se seleccionaron 5 nuevos centros: IES Valle de Leiva de Alhama, IES Alquerías de Murcia, IES Domingo Valdivieso de Mazarrón, IES Alfonso X El Sabio de Murcia e IES Juan Carlos I de Murcia.

Total de Centros: 17; Profesores de Francés implicados: 29; Profesores de asignaturas no lingüísticas: 47; Grupos impartiendo diversas asignaturas: 36; Asignaturas impartidas parcialmente en Francés: 14; Alumnos: 837.

Los profesores que se inician en el Programa, reciben formación previa, con la colaboración de la Embajada Francesa. Se realizan con tal motivo cursos (de 20 horas) sobre bilingüismo, cultura y civilización francófona, etc. Algunos profesores han asistido a cursos de formación en Francia y a Jornadas sobre Secciones Bilingües en otras Comunidades Autónomas. Asimismo se realizan Jornadas trimestrales entre representantes de la Administración, nuevos profesores y los que se han iniciado anteriormente con objeto de intercambiar experiencias y exponer cuantas sugerencias se consideran importantes para la buena marcha del Programa.

Durante esos cursos de funcionamiento del Programa de Secciones Bilingües Español/Francés se ha invertido en gastos de mantenimiento un total de 17.731 €, sin contar el coste del incremento de profesorado producido por la implantación de este Programa.

Inglés en Educación Infantil y Primaria

Se imparte inglés en el segundo ciclo de Educación Infantil y primer ciclo de Educación Primaria.

Observaciones:

- 260 centros educativos están adscritos a la experiencia. Grupos 270; alumnos 7.800.
- Programa experimental que comenzó en el curso académico 1996/97 con 54 centros educativos. La Orden de 31 de julio de 2001 de la Consejería de Educación y Universidades,

regula la impartición, con carácter experimental, de la lengua extranjera en el primer ciclo de educación primaria y en el segundo ciclo de educación infantil.

Curso de enseñanza temprana del idioma Inglés (40 horas): 48 profesores.

Jornadas sobre la enseñanza temprana del idioma Inglés (15 horas): 80 profesores.

Programa Educativo “Descubre En Inglés”

La Resolución de 30 de octubre de 2002, del Director General de Formación Profesional, Innovación y Atención a la Diversidad, convoca la realización de Visitas Guiadas al Museo Salzillo de Murcia y al Museo Arqueológico Medina Siyasa de Cieza en lengua extranjera-inglés dentro del Programa Educativo “Descubre en inglés”

En dicha convocatoria se establecen los criterios para la realización de 25 Visitas Guiadas al Museo Salzillo de Murcia y 25 Visitas Guiadas al Museo Medina Siyasa de Cieza en lengua extranjera inglés, dirigido a todos los alumnos de los Centros Educativos de la Región de Murcia que cursen segundo ciclo de Educación Secundaria Obligatoria, Bachillerato y Ciclos Formativos de Grado Medio en los que se imparta un módulo profesional de inglés.

El objetivo del Programa es interrelacionar las enseñanzas del idioma extranjero con aspectos del Patrimonio Histórico-Artístico de la Región de Murcia mediante un camino ameno y motivador.

Han participado 50 Centro Educativos de la Región de Murcia con un total de 3.000 alumnos.

El presupuesto de gastos para el curso 2002/2003 es de 16.500 €.

Programa Educativo “Patrimonio Histórico De La Región De Murcia”

La Resolución de 8 de noviembre de 2002, Del Director General de Formación Profesional, Innovación y Atención a la Diversidad convoca la realización de visitas para conocer el Patrimonio Histórico de la Región de Murcia dentro del Programa Educativos “ Patrimonio Histórico de la Región de Murcia”.

La Resolución establece los criterios para la realización de 45 Visitas a diferentes Comarcas de la Región para conocer el Patrimonio Histórico de la Región de Murcia dirigido a todos los alumnos de los Centros Educativos de la Región de Murcia que estén cursando Educación Secundaria Obligatoria, Bachillerato y Ciclos Formativos de Grado Medio.

El objetivo del Programa Educativo: “ Patrimonio Histórico de la Región de Murcia” es conocer, valorar y respetar el patrimonio natural, histórico, lingüístico-cultural, y artístico de la Región de Murcia.

Han participado 45 Centros Educativos con un total de 2.475 alumnos.

Los gastos que han supuesto estas visitas guiadas, así como publicación de guías didácticas, es de 17.128 €.

BIBLIOTECAS ESCOLARES

Programa de Bibliotecas Escolares

El Servicio de Programas Educativos en estrecha coordinación con la Biblioteca Regional, ha puesto en marcha el presente curso escolar un Programa de Bibliotecas Escolares, con el objetivo de convertir las bibliotecas escolares en centros de recursos y documentación, que faciliten el aprendizaje activo en las distintas áreas y materias, y fomenten la lectura y la dinamización cultural de la comunidad educativa.

El Programa se desarrollará en fases sucesivas. La primera fase, con carácter experimental, con una duración de dos años. Para iniciar esta fase, con fecha 13 de mayo de 2003 se publicó en el BORM la “Resolución del Director General de Formación Profesional, Innovación y Atención a la Diversidad por la que se establece el proceso de selección de centros participantes en el Programa Experimental de Bibliotecas Escolares”.

Esta primera fase se está realizando con los veinte centros educativos de Educación Primaria y Secundaria, seleccionados entre los 85 que se presentaron a la convocatoria.

Para gestionar el seguimiento y apoyo de los centros seleccionados se ha creado una Comisión compuesta por técnicos de la Dirección General de Formación Profesional, Innovación y Atención a la Diversidad, y técnicos de la Biblioteca Regional.

Los profesores responsables de la biblioteca escolar están recibiendo un curso de formación de 60 horas, en la Biblioteca Regional.

Esta primera fase del Programa se desarrolla durante los cursos escolares 2002/2003 y 2003/2004 y según los resultados obtenidos, se prevé que la siguiente fase se realice durante los cursos 2004/2005 y 2005/2006, con nuevos centros que se seleccionen en una nueva convocatoria.

Actividades de Animación a la Lectura

Considerando que una de las funciones de la biblioteca escolar es el fomento de la lectura en el alumnado, se ha considerado necesario la realización de dichas actividades desde la biblioteca escolar propiciando así su difusión y dinamización.

Adquisición de Libros para Bibliotecas Escolares

Considerando que la dotación de fondos bibliográficos es condición indispensable para la propia existencia de la biblioteca escolar y conociendo la escasa o nula dotación de los mismos en los centros, sobre todo en los de nueva creación, se realizó una adquisición de libros para 25 centros educativos (veinte centros seleccionados en el Programa Experimental de Bibliotecas Escolares y cinco de nueva creación) por un total de 11.899,80 Euros con cargo a la Partida Presupuestaria 15.05.00.422I-625.01.

Edición de Libros de Apoyo a las Bibliotecas Escolares

Edición de un libro con los cuentos premiados en el I Certamen Regional de Cuentos, denominado “Nuestro Cuento”

En el año 2001 se convocó el Primer Certamen Regional de Cuentos destinado a alumnado de Educación Infantil y Educación Primaria, con el objetivo de fomentar en nuestros escolares el hábito lector y potenciar el gusto y la creación literaria, participando en la misma como auténticos

protagonistas e invitándoles a descubrirla y vivirla como fuente de goce y satisfacción. Para ello se les animó a elaborar un cuento, inventarlo, crearlo, ir dándole forma, contenido y color.

Como complemento a este Certamen y siguiendo con el objetivo de fomentar la lectura y escritura, así como material de apoyo al Programa de Bibliotecas Escolares, se ha editado, y distribuido a los centros educativos, un libro recogiendo los cuentos premiados en dicho Certamen.

Edición de dos libros publicados por la Delegación Provincial de Málaga: “Selección de libros y otros materiales para la biblioteca”, (de la Fundación Germán Sánchez Ruipérez), y “La formación de usuarios en la biblioteca escolar” (de Mónica Baró y Teresa Mañá)

No existiendo ningún material específico sobre bibliotecas escolares en la Región y conociendo la existencia de éstos y su calidad, por ser sus autores de reconocido prestigio, se consideró conveniente su edición para distribuirlos a las bibliotecas escolares de todos los centros educativos, como material de apoyo e impulso de las mismas.

TECNOLOGÍAS DE LA INFORMACIÓN Y DE LA COMUNICACIÓN

Proyecto Plumier

Colaboración en dicho Proyecto mediante la realización y mantenimiento del Portal EDUCARM en los Servicios de Formación Profesional, Formación del Profesorado, Programas Educativos y Educación Permanente.

Igualmente se colabora realizando noticias para el portal que se envían a través del mismo para la portada.

Convocado la I Edición de los Concursos TIC, en donde con una dotación de 22.838,46 € se han premiado a 24 profesores y profesoras en las modalidades de: páginas WEB, recursos educativos, software educativo, imágenes didácticas de la Región de Murcia y Vídeos.

Adquisición de software educativo por valor de 60.101 € para ser repartido a los centros educativos de la Región

El software adquirido es el siguiente:

TÍTULO	ETAPAS	ICENCIAS
Trivial 2001 (de Micrones)	PRI/SEC/BAC	555
Matemáticas con PIPO (de Micronet)	INF/1P/ESP	425
MATEMANIA II (de Edicinco)	2P/ESP	425
MATEMANIA III (de Edicinco)	3P/ESP	425
EL CUERPO HUMANO+GUÍA (de Zeta)	P3/SEC/BAC	505
COMO FUNCIONAN LAS COSAS 3.0+GUÍA	3P/SEC/BAC	505
NEOOBOOK PRO v4 (El Corte Inglés)	CPR'S Y A PETICIÓN	100
CD EMULADOR PARAGON (El Corte Inglés)	PARA AULA PLUMIER	400
IMASON I (Propiedad de la Consejería de Educación y Cultura)	TODAS	ILIMITADAS

Revista “Comunicación Y Pedagogía

Periódicamente y de forma anual existe un número especial denominado “Software Educativo”, en dicho número, el Centro de Comunicación y Pedagogía, realiza una investigación exhaustiva de software educativo para ofrecer a los lectores de esta publicación una visión lo mas completa posible de los programas informáticos educativos que se comercializan en España. Además cada revista se acompaña de un CD-ROM con una selección de programas educativos (en su mayoría “demos”), se adquieren revistas para todos los Centros educativos, para ser repartidos a través de los 9 Centros de Profesores y Recursos.

Aldea Digital

Convenio marco de colaboración entre el Ministerio de Fomento, el Ministerio de Educación, Cultura y Deporte y la empresa Retevisión Móvil, S.A.. En virtud de sete convenio, realizado en el año 1.999, Retevisión asumió una serie de compromisos hasta el año 2003 que se concretan en la instalación y mantenimiento de equipamientos informáticos, así como la formación del profesorado, en los Centros Educativos participantes. En resumen, se trata de la incorporación de las NNTT a la escuela rural (Colegios Rurales Agrupados y Escuelas Unitarias) para superar las carencias educativas derivadas del aislamiento geográfico, sociocultural, etc. que puedan poseer.

Cada año se incorporan nuevos centros y se potencia la participación de los ya pertenecientes al programa, mediante cursos, proyectos de formación en centros, concursos, grupos de trabajo en la Red, etc.

Asimismo, se mantiene o mejora la dotación informática de los centros y se dota a los recién incorporados. A partir del año 2003, estas actuaciones correrán a cargo del proyecto PLUMIER.

Expediente del 30% del gasto de funcionamiento de Aldea Digital y 70 %

Han participado 49 Centros, con mas de 1.500 alumnos y una inversión de 31.498,29 €.

Programa Abies

Es una aplicación informática de gestión de bibliotecas escolares. Pretende ayudar al profesorado responsable de las bibliotecas de los Centros Escolares a controlar las mismas en los aspectos técnicos y organizativos.

Es un programa realizado en colaboración con el CNICE (Centro Nacional de Información y Comunicación Educativa) del MECD.

Nombramiento como Coordinador del Programa a nivel Regional del ATD de Nuevas Tecnologías y los consiguientes viajes al CNICE (Madrid) para la realización de la versión 2.0 de la aplicación.

Apoyo didáctico para los Responsables de Bibliotecas de los centros educativos regionales resolviendo las consultas bien directamente o a través del CNICE en Madrid.

I Encuentros Meninas

Encuentros “Meninas” de Institutos de Educación Secundaria de la Región de Murcia en torno a la Comunicación Audiovisual, con la participación de los Centros de la Administración Regional que imparten, dentro de su currículo didáctico, la materia de “Comunicación Audiovisual”

INTERCAMBIOS ESCOLARES Y VISITAS GUIADAS

Programa “De Comunidad en Comunidad”

Programa Educativo de intercambio de experiencias compartido en colaboración interinstitucional entre la Región de Murcia y de Castilla y León, dirigido a los escolares de 1er. Ciclo de ESO de ambas Comunidades y que comienza de forma experimental en el Curso 2000-2001.

Objetivos:

Dar a conocer a los escolares que visiten cada comunidad su idiosincrasia y características geográficas, históricas, culturales, y socioeconómicas.

Realizar actividades diversas y visitas a distintas zonas de la Región para que conozcan su desarrollo y el entorno natural de las mismas.

Visitas a la Región de Murcia:

Turnos	Fechas	Centros	Ubicación en murcia	Nºalum. turno	Nºprof. turno
1º.	6-10 Mayo	IES. “ALISTE” DE ALCÁÑICES (Zamora).	CAR.”Infanta Cristina” LOS ALCÁZARES (Murcia).	50 ESO.	4
2º.	13-17 Mayo	IES.”ANTONIO TOVAR” DE VALLADOLID.	“ “	25 ESO.	2
2º	13-17 Mayo	IES. “VEGA DEL PRADO” DE VALLADOLID.	“ “	25 ESO.	2
3º	20-24 Mayo	IES. “ARAVALLE” DEL BARCO (Ávila).	“ “	50 ESO.	4
4º	27-31 Mayo	IES. “HIPÓLITO RUIZ LÓPEZ” DE BELORADO (Burgos).	“ “	50 ESO.	4
Total 4	Mes de Mayo	Total 5	CAR.”Infanta Cristina” LOS ALCÁZARES (Murcia).	Total 200	Total 16

Visitas a la Comunidad Autónoma de Castilla y León

Turno	Fechas	Centros	Ubicación CASTILLA - LEÓN	Nºalum. turno	Nºprof. turno
1º.	6-10 Mayo	C.P. ”JERÓNIMO BELDA” DE CIEZA (Murcia).	Albergue “La Noria” de Aldeadávila de la Ribera (SALAMANCA).	50 ESO.	4
2º.	13-17 Mayo	C.P. “LOS ALUMBRES” DE CARTAGENA (Murcia).	“ “	50 ESO.	4
3º	20-24 Mayo	IES. “MONTE MIRAVETE” DE TORREAGÜERA – MURCIA.	“ “	50 ESO.	4
4º	27-31 Mayo	IES. “GIL DE JUNTERÓN” DE BENIEL (Murcia).	“ “	50 ESO.	4
Total 4	Mes Mayo	Total 5	Albergue “La Noria” de Aldeadávila de la Ribera (SALAMANCA).	Total 200	Total 16

Desarrollo:

Al resultar la evaluación de la experiencia valorada muy positivamente, por 2º curso consecutivo (2000-01 y 2001-02), se propone por ambas partes mantener y continuar la actividad en cada Comunidad durante el 2002-03, y proponer su extensión para el 2003-04 a otra Comunidad Autónoma (Gallega o Valenciana).

Escuelas Viajeras

El 26 de diciembre de 2000 fue firmado el Convenio entre el Ministerio de Educación, Cultura y Deporte, y la Consejería de Educación y Universidades sobre el Programa “Escuelas Viajeras”, por medio del cual 30 Centros de Educación Primaria de diferentes Comunidades Autónomas han visitado la Región de Murcia en el 2002 y 15 Centros de la Región han visitado otras comunidades.

La convocatoria ha sido anual y se ha distribuido en dos campañas: Primavera y Otoño. Tres grupos de 15 alumnos y 1 profesor participan durante una semana (5 por campaña), en cada una de la 22 rutas establecidas.

Los Centros que han visitado Murcia en la campaña de Primavera provenían de Zamora, La Coruña, Navarra, Huesca, Ciudad Real, Álava (2), Guadalajara, Valladolid, Toledo, Segovia, Barcelona, Huelva, Zaragoza y Burgos.

Los Centros que han visitado Murcia en la campaña de Otoño provenían de Cádiz, Salamanca, Barcelona, Jaén, Soria, Navarra, León, Cáceres, Madrid, Cantabria, Ciudad Real (2), Pontevedra, Asturias y La Rioja.

	Grupos	Alumnos/as	Profesores/as
Primavera 02	15	225	15
Otoño 02	15	225	15
Total	30	450	30

Centro de Alojamiento: “Escuela Hogar Mar Menor” de Santiago de la Ribera.

Grupos de Murcia que han visitado otras comunidades en la campaña de Primavera:

Grupo	Población	Ruta
C.P. “Anibal”	Los Mateos (Cartagena)	La Rioja
C.P. “Vicente Medina”	Los Dolores (Cartagena)	Navarra
C. “Escuela Equipo”	Murcia	Galicia
CPC. “Petra González”	Lorca	Baleares
C.P. “Ntra. Sra. de la Asunción”	Alcantarilla	Tenerife
C.P. “los Rosales”	El Palmar	Burgos
CPR. “Río Argos”	Cehegín	Soria

Grupos de Murcia que han visitado otras comunidades en la campaña de Otoño:

Grupo	Población	Ruta
C.P. “Enrique Laborda”	Los Dolores (Murcia)	País Vasco
C.P. “Ntra. Sra. de la Esperanza”	Calasparra	Aragón
C.P. “Juana Rodríguez”	Moratalla	La Rioja
C.P. “San Juan Bautista”	Campos del Río	Cantabria
CEIP “Antonio Puig”	Torre-Pacheco	Burgos
C.P. “Luis Calandre”	Cartagena	León
CRA :” Sierra de Mojantes”	Caravaca	Salamanca
C.P. “San Isidoro”	El Algar	Soria

	Grupos	Alumnos/as	Profesores/as
Primavera 02	06	225	15
Otoño 02	09	225	15
Total	15	450	30

Programa Educativo “Patrimonio Histórico de la Región De Murcia”

La Resolución de 8 de noviembre de 2002, Del Director General de Formación Profesional, Innovación y Atención a la Diversidad convoca la realización de visitas para conocer el Patrimonio Histórico de la Región de Murcia dentro del Programa Educativos “ Patrimonio Histórico de la Región de Murcia”.

El objetivo de este Programa es potenciar el conocimiento y valoración del Patrimonio cultural entre los alumnos de la Región y crear en los mismos una actitud positiva sobre su conservación y mejora, incidiendo en algunos contenidos del currículo de Educación Secundaria y Bachillerato.

La Resolución establece los criterios para la realización de 45 Visitas a diferentes Comarcas de la Región para conocer el Patrimonio Histórico de la Región de Murcia dirigido a todos los alumnos de los Centros Educativos de la Región de Murcia que estén cursando Educación Secundaria Obligatoria, Bachillerato y Ciclos Formativos de Grado Medio.

Han participado 45 Centros Educativos con un total de 2.475 alumnos.

Se utilizan las guías didácticas elaboradas durante el curso anterior para que los alumnos conozcan los aspectos geográficos, históricos, económicos y culturales de los municipios que van a visitar, y tengan un material de apoyo al recoger una serie de actividades que pueden realizar en el aula sobre los Museos y Monumentos visitados.

Programa de Integración - Aulas de Naturaleza

Dentro de las actividades que la Dirección General de Formación Profesional e Innovación Educativa de la Consejería de Educación y Cultura, en colaboración con la Secretaría General de Educación y Formación Profesional del Ministerio de Educación, Cultura y Deportes, organiza para alumnos con necesidades educativas especiales se encuentra el Programa de Integración Aulas de la Naturaleza.

Participan en dicho programa, alumnos matriculados en centros españoles sostenidos con fondos públicos, que cursen 5º ó 6º de Enseñanza Primaria o 1º ó 2º curso de Enseñanza Secundaria Obligatoria en centro ordinario y en el caso de alumnos con necesidades educativas especiales, tener entre 10 y 18 años y estar escolarizado en centro ordinario o específico.

El objetivo de este programa es lograr la integración entre alumnos de régimen general y alumnos con necesidades educativas especiales. Por ello en la propuesta realizada desde las administraciones educativas, se reserva hasta un máximo del 30% de las plazas convocadas para alumnos con necesidades educativas especiales.

Este programa trata de fomentar durante los períodos vacacionales la integración de los alumnos con necesidades educativas especiales y los del sistema ordinario, mediante una serie de actividades complementarias a las realizadas en el curso escolar que favorecen el respeto a cada individuo y a sus características específicas, así como la cooperación y el trabajo en grupo. Durante su desarrollo, los alumnos conviven en plena naturaleza con compañeros de características personales y sociales distintas y también de procedencias geográficas diferentes.

Esta convivencia mutua les enriquece a todos, favoreciendo los procesos madurativos y la integración de los mismos en la vida escolar y social.

Distribución de plazas:

Se ha elaborado un reparto de las 1056 plazas entre las distintas Comunidades partiendo de un número mínimo inicial y teniendo en cuenta otros factores. El reparto es provisional, dado que en el caso de alguna Comunidad Autónoma no participe, sus plazas se atribuirían proporcionalmente a los demás.

Calendario previsto de la actividad. Turnos de los campamentos

- 1º turno- del 1 al 12 de julio de 2002
- 2º turno- del 12 al 23 de julio de 2002
- 3º turno- del 23 de julio al 3 de agosto de 2002
- 4º turno- del 3 al 14 de agosto de 2002

Actividades

El Ministerio de Educación, Cultura y Deporte contrata mediante concurso público la coordinación y organización de las actividades del programa. Una vez resuelto el concurso, la empresa adjudicataria informa acerca de las actividades programadas y del personal responsable de las mismas. Asimismo, se elaboran instrucciones para los alumnos seleccionados y sus familias. Es importante que estas conozcan la naturaleza de este programa, en concreto que se basa en la convivencia de alumnos de régimen general y de educación especial.

Seguro:

Durante su participación en la actividad, los alumnos están asistidos por un seguro de accidentes y responsabilidad civil, suscrito ya por el Ministerio de Educación, Cultura y Deporte. Los datos concretos del nº de póliza, así como la forma de actuar en caso de necesidad de alguna prestación, obra en poder de los coordinadores de los campamentos.

Ubicación. Los emplazamientos en los que va a tener lugar el programa son los siguientes:

- Centro de Programas Educativos de Viérnoles. Viérnoles-Torrelavega (Cantabria)
- Albergue El Carmolí. Los Urrutias-Cartagena (Murcia)
- C.E.E. "Carmen Polo". El Ferrol (La Coruña)
- Complejo educativo de Tarragona (A 4 Km. De la ciudad de Tarragona)

Durante el verano 2002, el número de alumnos de nuestra Comunidad que participaron en este programa fueron 68, de los cuales 37 fueron a Los Urrutias y 31 a Tarragona.

El número de alumnos de otras comunidades que se recibieron en el Aula de Naturaleza de los Urrutias ha sido 160.

Este programa trata de fomentar durante los períodos vacacionales la integración de los alumnos con necesidades educativas especiales y los del sistema ordinario, mediante una serie de actividades complementarias a las realizadas en el curso escolar que favorecen el respeto a cada individuo y a sus características específicas, así como la cooperación y el trabajo en grupo.

Durante su desarrollo, los alumnos conviven en plena naturaleza con compañeros de características personales y sociales distintas y también de procedencias geográficas diferentes.

Esta convivencia mutua les enriquece a todos, favoreciendo los procesos madurativos y la integración de los mismos en la vida escolar y social.

CONCURSOS SOBRE TEMAS TRANSVERSALES

Educación Vial

Con fecha 20 de diciembre de 2000 se firmó un Convenio Marco entre la Consejería de Educación y Universidades y la Dirección General de Tráfico en materia de Educación Vial. Una de las razones de dicho convenio fue la implantación en los Institutos de Educación Secundaria de una materia Optativa titulada “El ciclomotor, libertad responsable”, cuya finalidad es la obtención de la Licencia del Ciclomotor al alumnado de los IES que curse la asignatura y que se encuentre entre los 14 y 16 años.

Actuaciones:

- Difusión de actuaciones de la Jefatura de Tráfico en materia de Educación Vial, dirigido a los Centros docentes a través de los CPR.

- Asistencia a las Comisiones de Tráfico y Seguridad de la Circulación Vial en la Comunidad Autónoma de la Región de Murcia. Todas las que se han convocado en la Delegación del Gobierno.

- Colaboración en el XXIII Concurso de Educación Vial y Prevención de Accidentes del Ayuntamiento de Murcia dirigido a alumnado de 2º de la ESO, participando como miembros del jurado en la segunda y tercera fase desarrolladas en las instalaciones de la Policía Local de Murcia.

- Relación de Centros de Secundaria con alumnado matriculado en la Optativa “El Ciclomotor, libertad responsable”

Centro	Localidad	Número
IES “Europa”	Águilas	9
IES “Las Tejas”	Alcantarilla	39
IES “Francisco Salzillo”	Alcantarilla	55
IES “Politécnico”	Cartagena	18
IES “San Juan de la Cruz”	Caravaca	9
CES “Ntra. Sra. de las Maravillas”	Cehegín	18
IES “Diego Tortosa”	Cieza	24
IES “Los Albares”	Cieza	38
IES “Ricardo Ortega”	Fuente Álamo	17
IES “Príncipe de Asturias”	Lorca	224
IES “Francisco de Goya”	Molina de Segura	14
IES “Ribera de los Molinos”	Mula	23
IES “Juan Carlos I”	Murcia	30
IES “Ingeniero de la Cierva”	Murcia	58
IES “Miguel Espinosa”	Murcia	9
IES “Mar Menor”	San Javier	24
IES “Dos Mares”	San Pedro del Pinatar	9
IES “Gerardo Molina”	Torre Pacheco	23
IES “Luis Manzanares”	Torre Pacheco	9
IES “Monte Miravete”	Torreagüera	8
Total alumnado		658

Programa Interinstitucional “¿Qué es un Rey para ti?”

Actividad Escolar de colaboración y participación conjunta con la Delegación en Murcia de la Fundación Institucional Española “FIES”, en el XXI Concurso Nacional denominado ¿Qué es un Rey para ti? Fase Regional, 14ª Edición en Murcia 2002, dirigido al alumnado de 2º y 3er. Ciclo de Educación Primaria y 1er. Ciclo de ESO.

Objetivos:

Motivar e incentivar la participación de los escolares resaltando el significado que tiene la figura de S.M. El Rey como máximo representante de la Institución Monárquica: La Corona Española.

Resaltar los valores democráticos y constitucionales fomentando la educación en valores en la formación integral de los escolares.

Trabajos Seleccionados por los Centros y Modalidades:

3.000 Trabajos (780 de Redacción-Cuento, 520 de Poesía, 1.250 Dibujo-Pintura, 450 Cómics-Tebeo).

Índices de Participación: 350 Centros (250 de E. Primaria , 94 de E. Secundaria y 6 de E. Especial).

Premios y Accésit:

36 Alumnos (1º,2º,3º y accésit por niveles y modalidades), de 34 Centros.

Concurso “Nuestros Abuelos”

Actividad Escolar organizada en colaboración con la Sociedad Murciana de Geriátrica y Gerontología y la Secretaría Sectorial de Acción Social Menor y Familia-Issorm de Murcia, de la Convocatoria Regional del Concurso de los Premios “Nuestros Abuelos” 5ª Edición 2002, dirigida al alumnado de 1er. Ciclo de Educación Primaria en la Modalidad de Dibujo, y al alumnado de 2º y 3er. Ciclo de Educación Primaria en la Modalidad de Cuento.

Objetivos:

Potenciar en nuestros niños y jóvenes la Educación e Valores, motivando el cariño y respeto hacia las personas mayores y la figura de los Abuelos/as.

Desarrollar el aprendizaje de la vida afectiva, emotiva y emocional en la formación integral de los alumnos/as de esas edades.

Trabajos Seleccionados por el Jurado de los preseleccionados en las dos modalidades por los Centros participantes:

1.100 Trabajos (650 en la Modalidad de Dibujo y 450 en la Modalidad de Cuento).

Índices de Participación:

175 Centros de Educación Primaria. 6.500 Escolares.

Premios y Accésit:

8 Alumnos/as (1º,2º,3º y accésit por niveles y modalidades), de 8 Centros.

Proyecto Educativo Foroidea

VI Edición: ¿Son compatibles los beneficios de las empresas con el desarrollo económico y social sostenible?

Foro de Debate en los Centros Educativos entre jóvenes de 16 a 18 años. Proyecto Educativo que consta de dos tipos de Actividades de participación conjunta o independiente, bien en el Foro de Debate por equipos y/o en el Certamen de Fotografía relacionadas con el deporte, naturaleza y medio ambiente, en sus Fases Eliminatorias (Escolar, Provincial, Autonómica e Interautonómica Nacional), Debatiendo a favor o en contra de la pregunta o cuestión planteada en cada convocatoria anual y que se desarrolla en colaboración institucional con ATENEA de Madrid.

Objetivos:

Preparar a los jóvenes para que en el futuro puedan afrontar cualquier reto que se les presente tanto desde el punto de vista profesional como personal.

Fomentar el diálogo, la participación responsable en la sociedad, el intercambio de ideas y opiniones para la búsqueda del consenso y la preparación para el futuro profesional, mediante la adopción de posturas personales, críticas y razonadas.

Actividades:

Curso Intensivo de 10 horas de Formación dirigido específicamente a los Profesores/as Coordinadores y/o preparadores del Proyecto FOROIDEA en los Centros con el Alumnado.

Difusión, Coordinación y Seguimiento: V Convocatoria del Proyecto Educativo Foroidea-2002 a los IES de la Región de Murcia. Con la Pregunta para el 2002 ¿Son compatibles los Derechos Humanos Universales con el Respeto a la Diversidad de Culturas Existentes?

Fases de Participación por Centros y Equipos de Alumnos/as:

Fase Escolar: 54 IES. 2.996 Alumnos/as. 112 Profesores/as Preparadores.

Fase Provincial: 25 IES. 225 Alumnos/as. 54 Profesores/as Preparadores. Centro: Palacio del Almudí en Murcia.

Fase Final Autonómica televisada por el Canal 2 de TVE:2 IES. 8 Alumnos/as 4 Profesores/as Preparadores. debatiendo a favor. IES. “Arzobispo Lozano” de Jumilla (Murcia),y debatiendo en contra el Equipo Ganador de la VI Convocatira en Murcia: IES. “Antonio Menarguez Costa” de Los Alcázares (Murcia).

Fase Interautonómica Nacional: El IES. “Antonio Menarguez Costa” de Los Alcázares (Murcia). compitió el 16-03-02 en El Senado de Madrid. El acto fue televisado por el Canal 2 de TVE, quedando en 5º lugar a nivel nacional con un premio de 7.512 €.

EDUCACIÓN PARA LA SALUD

Todas las actuaciones en materia de Educación para la Salud están coordinadas entre la Consejería de Sanidad y Consumo y la de Educación y Cultura a través de la Orden Conjunta de 26 de mayo de 2000 que ambas Consejerías suscribieron (BORM de 6 de junio). A partir de esa Orden Conjunta se constituyó un Comisión de coordinación en materia de Educación para la salud, con técnicos de ambas Consejerías.

Dicha Comisión marcó las siguientes líneas de actuación:

1. Coordinación: A través del Servicio de Programas Educativos y del Servicio de promoción y Educación para la Salud se establece una coordinación estrecha entre ambas Consejerías. Esta Comisión se ha coordinado con:

El Servicio de Formación del Profesorado y con los técnicos municipales en prevención de drogodependencias.

Los grupos de trabajo de Educación para la Salud en la Escuela, Prevención Drogodependencias y Prevención de VHI/SIDA: Se han realizado un total de 40 reuniones a lo largo del año.

El Ayuntamiento de Murcia para seleccionar centros docentes que se integraran en el Programa Municipal "Escuelas Libres de Humos".

La Universidad de Murcia en el proyecto de investigación denominado "Los jóvenes y la prevención del consumo de alcohol: comparación del efecto de distintos mensajes de salud", financiado por el Plan Nacional Sobre Drogas. Este estudio se realizó en los tres IES de Molina del Segura.

Los Departamentos de Orientación de los IES.

Los Ministerios: Educación, Cultura y Deporte, Sanidad y Consumo e Interior.

2. Formación: Se canaliza toda la demanda y oferta de formación través de los Centros de Profesores y Recursos. Se ha propiciado la coordinación de técnicos municipales en prevención de drogodependencias, con los Centros de Profesores y Recursos para la implantación de Programas de prevención de drogodependencias en centros educativos.

3. Subvenciones: La Consejería de Sanidad y Consumo publica cada año una convocatoria de subvenciones. Con fecha 15 de mayo de 2002 se publicó en el BORM la "Orden de 6 de mayo por la que se convocan subvenciones para la financiación de Proyectos de Educación para la Salud en Centros Docentes no universitarios de la Región de Murcia". La Comisión Conjunta realiza la selección de los proyectos presentados, y el seguimiento y la evaluación de los proyectos subvencionados.

Se han presentado un total de 82 proyectos de los que se han subvencionado 74. Los temas elegidos en los proyectos presentados han sido los siguientes:

TEMA	Nº	%
Alimentación	47	63.51
Higiene	33	44.59
Prev.Drogas	27	36.48
S.Bucodental	13	17.56
Prev.Accidentes	15	20.27
Sexualidad	14	18.91
EpS	9	12.16

S.Ambiental	7	9.46
S. Mental	3	4.05
Ed.vial	1	1.35
SIDA	3	4.05

4. Investigación: Se ha editado y distribuido el tercer estudio sobre conductas relacionadas con la salud en población escolarizada de la Región de Murcia (Proces- Joven) (Curso 2001/2002). Esta investigación se ha realizado en una muestra de 68 centros docentes de toda la Región.

Se ha evaluado el uso de los materiales de Educación para la Salud: “Guía de Educación para la Salud en Enseñanza Secundaria: SIDA”. Y el folleto “Sal de dudas”. El cuestionario de evaluación se aplicó a los responsables de los departamentos de Orientación Pedagógica de los Centros Docentes de Educación Secundaria y Bachillerato de la Región de Murcia

5. Materiales: La Consejería de Sanidad y Consumo ha editado y distribuido los siguientes materiales en los centros educativos:

- ✓ Dossier “Inolvidable. No te olvides del SIDA”, para Centros Docentes, con motivo del Día Mundial del SIDA 2002.
- ✓ Reedición de la serie de folletos de Prevención de Drogodependencias para jóvenes: Cannabis, Bebidas Alcohólicas y Cocaína.
- ✓ Reedición de la “ Guía de Prevención: orientaciones a los padres para prevenir las Drogodependencias”.
- ✓ Programa “En la Huerta con mis Amigos”.
- ✓ Programa de prevención de drogodependencias “Construyendo Salud”.
- ✓ Estudio sobre las conductas relacionadas con la salud en la población escolarizada de la Región de Murcia, curso 01-02.
- ✓ Distribución de los materiales que se elaboren y reediten, según protocolo.
- ✓ Distribución de materiales a demanda.

Concurso Sinesio

Por tercer año consecutivo se ha participado en el concurso nacional de prevención de drogodependencias en población escolar, denominado SINESIO, promovido por el Plan Nacional de Drogas en colaboración con las Comunidades Autónomas. Está dirigido a alumnos de 5º y 6º de Educación Primaria. Mediante un juego de ordenador facilita a los alumnos información sobre el tabaco y el alcohol, fomenta la capacidad de resistencia a la presión de grupo y desarrolla la competencia para la toma de decisiones. Ofrece al profesorado un instrumento de apoyo que facilite la integración de la Prevención de drogodependencias en su planificación curricular.

La selección de los centros se ha realizado a través de los Centros de Profesores y Recursos y de Ayuntamientos. En el curso escolar 2001-2002 han participado un total de 1.740 alumnos de 27 centros educativos.

Red Europea de Escuelas Promotoras de la Salud (REEPS)

La Red Europea de Escuelas Promotoras de Salud es un proyecto promovido por la Oficina Regional Europea de la OMS, la Comisión de la Unión Europea y el Consejo de Europa, en el cual participan 40 países. Tiene como objetivo conseguir una escuela saludable que facilite la adopción, por toda la comunidad educativa de modos de vida sanos en un ambiente favorable a

la salud. Plantea las posibilidades que tienen los centros educativos, si se comprometen a ello, a instaurar un entorno físico y psicosocial saludable y seguro .

Con el objetivo de impulsar la REEPS, en diciembre de 2002 se envió a todos los centros educativos la Convocatoria Regional de adhesión a la REEPS. El plazo de solicitud finalizó el 24 de enero de 2003.

Prevención de Drogodependencias en ESO “Construyendo Salud”

Se suscribió un Convenio entre el Ministerio de Educación, Cultura y Deporte y la Consejería de Educación y Cultura, para la cesión de reproducción de materiales del Programa Construyendo Salud.

La Consejería de Sanidad y Consumo y la Consejería de Educación y Cultura han editado dichos materiales y los han ofrecido a los Ayuntamientos. En el año 2002 los Ayuntamientos de Murcia y Cartagena han puesto en marcha el Programa.

Día Mundial contra el SIDA

La intervención en el ámbito escolar se centra en promover el desarrollo de actividades de prevención y promoción de la salud por medio de la difusión de información por parte de los centros educativos de la Región. Específicamente, en aquellos que imparten el segundo ciclo de ESO y bachillerato (o equivalentes).

Esta intervención contempla, por tanto, la participación de los educadores y, cuando sea posible, de los padres y madres de los centros a través de las AMPAS.

La intervención se ha traducido en las siguientes actividades:

Proponer a los educadores actividades de fácil desarrollo con el alumnado en las aulas de los centros. ANEXO XIII

Aportar a la comunidad escolar información de referencia sobre el día Mundial del SIDA, y la infección por VIH en general.

Distribución de materiales de apoyo

Artículos de prensa sobre Educación sobre la Salud

Se ha contratado con el periódico regional “La Opinión”, la edición de cuatro artículos denominados “Cuadernos de Educación para la Salud en la Escuela” ANEXO XIV. Los temas tratados han sido:

El tabaco.

La prevención de drogodependencias.

La alimentación.

Prevención VIH/SIDA.

Proyecto de Promoción y Educación para la Salud en los Centros Docentes Públicos del Municipio de Los Alcázares

Desde Mayo de 2001, se está llevando a cabo un Proyecto de Promoción y Educación para la Salud, de todos los centros docentes públicos (dos centros de Educación Primaria y un IES) en el Municipio de los Alcázares, con el objetivo de mejorar el nivel de salud de la comunidad escolar.

En este proyecto participa el Centro de Salud, AMPAS, Ayuntamiento y otras instituciones locales. La coordinación y el seguimiento la realiza un enfermero del Área de Salud Pública de Cartagena.

Con fecha de 9 de octubre de 2002, los Consejeros de Sanidad y Consumo y de Educación y Cultura, presentaron a los medios de comunicación la evaluación de las actividades realizadas en este proyecto durante el curso escolar 2001-02.

Programa Internacional "GLOBE"

El GLOBE, es un programa internacional práctico, científico y educativo para el estudio del medio ambiente, que se lleva a cabo en centros escolares de diferentes naciones de todo el mundo, siendo actualmente 96 los países participantes.

El Programa está dirigido a alumnos de enseñanza primaria y secundaria y tiene como objetivos aumentar la conciencia de los estudiantes sobre la importancia de la conservación del medio ambiente, incrementar el conocimiento científico de la Tierra, mejorar el aprendizaje de las materias afines, plantear investigaciones básicas mediante el uso de instrumentos de investigación, y atender a una formación integral que facilite progresivas actividades de los alumnos incorporados al Programa. A cambio, los científicos obtienen una serie de datos que les permitirá validar las imágenes mundiales emitidas por satélites, para llegar a un mejor conocimiento y valoración de los problemas Ambientales del Planeta.

El material educativo del programa, incluye una amplia gama de actividades para el aula y de campo, que ayudarán a los estudiantes a ubicar sus mediciones dentro de un contexto mayor y a relacionar sus observaciones locales con temas ambientales globales.

Al utilizar nuevas tecnologías, se crea un foro en el que los alumnos se comunican con estudiantes de todo el mundo y se acrecienta no solo el conocimiento del medioambiente sino el de otras culturas, así como su sentido de comunidad global.

El MECD firmó en mayo de 1998 un acuerdo con la Administración Norteamericana y la National Oceanic Atmospheric según el cual entraba a formar parte del programa Globe.

El programa comenzó a desarrollarse durante el curso 1998/ 99 en 31 Institutos de enseñanza Secundaria repartidos por toda la geografía española, en esta fecha se incorporó en nuestra Comunidad el IES Juan Carlos I de Murcia, y en el año 2002 son cuatro los centros que forman ya parte del programa GLOBE; además del anteriormente citado, los IES, Las Salinas del Mar Menor de La Manga del Mar Menor, Los Albares de Cieza y Isaac Peral de Cartagena.

La experiencia en Murcia ha resultado, en todos los aspectos, positiva y muy enriquecedora. Tanto los profesores implicados como los alumnos que participan en las actividades realizadas en el programa están muy satisfechos con el mismo.

Los profesores participantes, realizan anualmente un seminario, para seguimiento e intercambio de nuevas experiencias.

Aula de Naturaleza de Los Urrutias: Actividades de un día

La Consejería de Educación realiza la convocatoria de actividades de un día en el Aula de Naturaleza de los Urrutias.

La actividad se realiza de lunes a viernes, desde las 9,30 horas hasta las 14 horas. Comienza el día 8 de enero y se prolonga hasta el día 15 de junio de 2002.

Los grupos participantes están formados por un máximo de treinta alumnos pertenecientes a centros públicos, privados concertados y privados de la Región de Murcia, acompañados de un profesor responsable.

La convocatoria va dirigida a los alumnos de segundo ciclo de Educación Primaria y de toda la Educación Secundaria.

La actividad se inicia con un acercamiento teórico, adaptado según el nivel educativo, al Ecosistema del Mar Menor: condiciones físicas actuales, origen, problemas medioambientales que tiene y posibles aportaciones que pueden hacer nuestros alumnos en la mejora de nuestro medio.

Objetivos

Dar a conocer a nuestros alumnos el ecosistema del Mar Menor.

Apoyar a los profesores que imparten Conocimiento del Medio y Ciencias de la Naturaleza para que puedan ampliar contenidos utilizando el entorno del Aula.

Desarrollar actitud de conocimiento y respeto del medio ambiente y proporcionar la motivación, ilusión y confianza por participar activamente en la mejora y protección del mismo.

El número de grupos participantes en el año 2002 ha sido 70 de 40 centros diferentes de nuestra Región, lo que hace un total de 2500 alumnos que han participado en esta convocatoria.

EDUCACIÓN SOBRE EL CONSUMO

Educación del Consumidor para el año 2002:

Colaboración Institucional entre las Consejerías de Sanidad y Consumo y de Educación y Cultura, mediante la Orden Conjunta de 25 de mayo de 2000 (BORM, 6 de junio de 2000), creando la Comisión de Coordinación en Materia de Promoción de la Educación del Consumidor en los Centros Docentes no Universitarios el Plan Trienal de Actuación para el periodo 2000-2002.

Objetivo:

Regular las actuaciones y actividades específicas para el año 2002 en torno al Programa de la "Educación del Consumidor" favoreciendo su desarrollo.

Actividades de Formación y Elaboración de Materiales:

Actividades	Desarrollo
1.- Ocho Cursos de Formación sobre contenidos de "La Alimentación y la Compra".	8 CPR de la Región de Murcia. Octubre-Diciembre/2002. 30 horas.3 Créditos.96 Profesores/as.

2.- Dos Cursos Generales Básicos de Educación sobre el Consumo en colaboración con la Dirección General de Consumo.	CPR. Murcia – II. CPR. de Cartagena – La Unión 30 horas. 3 Créditos. 34 Profesores/as. Octubre-Noviembre/2002
3.- III Jornadas de Educación del Consumidor, para el Profesorado de la Región de Murcia sobre “La Publicidad y los Medios de Comunicación”	22 de Abril de 2002. Lugar: Auditorio y Palacio de Congresos de Murcia.
4.- Publicación de las 28 Unidades Didácticas y CD-Rom sobre “La Publicidad y los medios de Comunicación” elaboradas por 106 profesores.	Presentación a los Medios de Comunicación en el Salón de Actos de la Consejería de Sanidad y Consumo. 12 de Febrero de 2002.

Certamen Europeo del Joven Consumidor 2002

Certamen respaldado por iniciativa de la Comisión Europea del Parlamento Europeo, que se coordina desde la Escuela Europea de Consumidores de España con los Ministerios de Educación, Cultura y Deportes y de Sanidad y Consumo y todas las Comunidades Autónomas.

Objetivo:

Concienciar a los escolares y a la sociedad en general de que una mala alimentación, desde el punto de vista del equilibrio alimenticio, de la población de los países occidentales y, en particular, de los jóvenes se está convirtiendo en un verdadero problema de salud pública.

Participación:

A través de la colaboración Institucional entre las Consejerías de Sanidad y Consumo y de Educación y Cultura, mediante la Orden Conjunta de 25 de mayo de 2000 (BORM, 6 de junio de 2000).

Actividades	Desarrollo
<p>Propuesto y financiado por la Comisión Europea, para la participación de las Comunidades Autónomas.</p> <p>En la Comunidad Autónoma de la Región Murcia se organiza en colaboración con la Dirección General de Consumo y la Escuela Europea del Joven Consumidor que tiene su sede en Santander(Cantabria).</p> <p>Se establecen dos Fases: Fase Regional Autonómica – Murcia. Abril/2002. Fase Nacional Interautonómica-Madrid. Mayo-Junio/2002.</p>	<p>Difusión a todos los Centros Educativos de la Región de la Convocatoria, Bases y Ficha de Inscripción recibida de la Escuela Europea de Consumidores de Cantabria.</p> <p>Tema: “Pensar en EUROS”.</p> <p>Participación: 65 Centros de Educ. Primaria. 35 Centros de Educ. Secundaria. Edades: 10 – 16 años.</p> <p>Seleccionados para la Final Fase Regional: 10 Trabajos.(5 de Primaria y 5 de Secundaria).</p> <p>Seleccionado para la Fase Nacional: El C.P. “Santiago el Mayor” de Murcia, ganador del 1er. Premio de la Fase Regional de Murcia, quedó en 6º lugar en la Fase Nacional, celebrada en el Ministerio de Sanidad y Consumo en Madrid.</p>

Programa “Conoce la Asamblea Regional, tu Parlamento”

Programa Educativo que se realiza dentro del marco del Acuerdo suscrito entre la Asamblea Regional de la Comunidad Autónoma y la Consejería de Educación y Cultura de la Región de Murcia, destinado a los escolares de 3er. Ciclo de Educación Primaria, ESO, Bachillerato, Formación Profesional, de Centros de Educación Especial y Centros de Adultos.

Objetivos:

Promocionar los valores democráticos de participación, diálogo y tolerancia, así como el conocimiento de las instituciones democráticas, especialmente de la Asamblea Regional de Murcia, como máxima instancia representativa regional.

Fomentar entre los escolares los hábitos y valores democráticos a través de la realización de debates.

Desarrollo:

Se realiza en dos Fases.

Fase de Divulgación Educativa y Presencial (Septiembre-Mayo/2001): Mediante visitas guiadas informativas por grupos a la Asamblea Regional y entrega de materiales didácticos a todos los escolares participantes, para su estudio y la realización de actividades en sus respectivos centros.

Fase de Concurso Escolar (Octubre-Abril/2001): Mediante la presentación voluntaria de los trabajos de debate realizados por los escolares en sus centros.

Participación:

Centros	E.Primaria	E.S.O.	Bach./F.P.	Otros	Total
Nº. de Centros	118	40	66	18	242
Nº.Alumnos/as	6.085	2.189	3.196	458	11.928

Concurso ONCE

XVIII Concurso Escolar Once – Con el Tema para el 2002 de “DIBÚJAME UNA SONRISA”, que se desarrolla en la Región de Murcia, en el que colabora la Consejería de Educación y Cultura a través del Servicio de Programas Educativos de la Dirección General de Formación Profesional, Innovación y Atención a la Diversidad con la Delegación Territorial de la ONCE de Murcia, dirigido como fuente de inspiración para el profesorado y los escolares de 8 a 18 años de los Centros que participen.

Objetivos:

Fomentar entre los escolares valores educativos de amistad, compañerismo, comprensión y solidaridad para que no existan barreras entre las personas iguales y diferentes, por el hecho de tener alguna discapacidad.

Educación la sensibilidad de la vida afectiva, emotiva y sentimental de los escolares a través de la diferencia que existe entre los humanos como personas y o con minusvalías:

Se realiza mediante la participación en categorías de edades: A.8-10 años. B.11-12 años. C.13-14 años. D.15-16 años y E.17-18 años, en las siguientes

Fases:

Fase de Divulgación, Difusión y Distribución de Materiales(Manual, Guía Didáctica y fichas de participación para los escolares): en los meses de Octubre-Diciembre 2001.

Fase de Aplicación Escolar: Enero-Marzo 2002.

Fase de Selección: Provincial en el mes de marzo. Autonómica en el mes de Abril y Nacional en los meses de mayo-junio 2002.

Participación:

Trabajos Presentados por Categorías.

A. 8-10	B. 11-12	C. 13-14	D. 15-16	E. 17-18	Total
638	884	701	491	90	2.804

Total de Centros, Trabajos, Profesorado y Alumnado Participantes:

T. Centros	T. Trabajos	T. Profesor	T. Alumnado
328	2.804	397	11.212

Día de la Región

Concurso dirigido al alumnado de la Región conmemorativo de la aprobación del Estatuto de Autonomía. Las temáticas del Concurso han sido:

Nuevas Tecnologías (Correo Electrónico y Banner)

Literatura (Cuentos de la Región de Murcia)

Plástica (Dibujo y Pintura, Fotografía)

Idiomas

Fueron premiados 20 alumnos desde Infantil hasta Bachiller y Formación Profesional.

OTRAS ACTIVIDADES

La Radio en la Escuela

La radio en la escuela es un proyecto piloto cuya finalidad es favorecer y perfeccionar la vocalización de nuestros alumnos, mediante una serie de actividades radiofónicas dirigidas a escolares. Las actividades previstas pueden servir, además de mejorar la expresión oral, de soporte o apoyo a otros programas relacionados con diferentes áreas y temas transversales como: idiomas, poesía, teatro, música, consumo, medio ambiente, etc.

La experiencia piloto se realizó en tres centros educativos de la Región, dos colegios públicos y un instituto de educación secundaria. La actividad estuvo dirigida a alumnos de 5º y 6º de primaria, y de 1º y 2º de ESO.

Olimpiada Matemática

Convocatoria de la “XIII Olimpiada Matemática de la Región de Murcia” – Fase Regional 2002, organizada en colaboración con la Sociedad de Educación Matemática de la Región de Murcia, dirigida al alumnado de 6º de Educación Primaria y 2º de ESO.

Objetivo:

Fomentar el interés por el aprendizaje de las matemáticas, de una manera constructiva, creativa y lúdica, mediante el desarrollo conceptual, procedimental y actitudinal del campo del razonamiento lógico-matemático.

Participación:

Fase Comarcal : 3.500 Alumnos/as.

Fase Final Regiona: 1.750 Alumnos/as.

Fase Nacional: los 3 Alumnos/as ganadores de Murcia acompañados por 1 Profesor coordinador de la Sociedad, participaron en la Fase Nacional que se celebró del 22 a 26 de junio de 2002 en San Fernando (Cádiz).

SECRETARÍA SECTORIAL DE CULTURA Y ENSEÑANZAS ARTÍSTICAS

MARCO COMPETENCIAL Y RECURSOS HUMANOS

Por Decreto del Consejo de Gobierno 1/2002 de 15 de enero (BORM del 16), se procedió a la reorganización de la Administración Regional, creándose la Consejería de Educación y Cultura. Como consecuencia de ello, se produjo una modificación en la estructura (Decreto 8/2002, de 18 de enero; BORM del 21) y se atribuyó a un nuevo órgano, la Secretaría Sectorial de Cultura y Enseñanzas Artísticas, las nuevas competencias en materia de cultura y las acciones pertinentes en cuanto a las enseñanzas de régimen especial que tenía atribuidas la antigua Dirección General de Enseñanzas de Régimen Especial y Atención a la Diversidad.

Así, el Decreto 126/2002, de 18 de octubre, por el que se establecen la estructura orgánica de la Consejería de Educación y Cultura (B.O.R.M. del 7 de noviembre), contempla que a la Secretaría Sectorial de Cultura y Enseñanzas Artísticas le corresponde el ejercicio de las acciones en materia de Enseñanzas de Régimen Especial y, dentro de ella, a la Unidad de Coordinación de las Enseñanzas de Régimen Especial le compete el ejercicio de las siguientes funciones:

Artículo 43.- Secretaría Sectorial

1. La Secretaría Sectorial de Cultura y Enseñanzas Artísticas dirige y coordina la Dirección General de Cultura y las acciones en materia de Enseñanzas Artísticas.
2. Para el ejercicio de sus funciones se estructura en:

Dirección General de Cultura.

Unidad de Coordinación de Enseñanzas de Régimen Especial.

Sección de Coordinación Administrativa.

Artículo 44.- Unidad de Coordinación de Enseñanzas de Régimen Especial.

1. A esta Unidad, con rango administrativo de Servicio, le compete el ejercicio de las siguientes funciones sobre las enseñanzas de Régimen Especial:

- a) La ordenación académica, la evaluación y la innovación.
- b) El desarrollo curricular.
- c) La formulación de criterios y directrices pedagógicas respecto a la construcción, equipamiento y material didáctico de los centros docentes.
- d) La planificación y autorización de centros y enseñanzas.
- e) La propuesta y el informe sobre autorización de bachilleratos que impliquen a estas enseñanzas.
- f) La ordenación jurídica y la gestión administrativa y económica de los centros que impartan enseñanzas de régimen especial.
- g) La elaboración de criterios específicos en relación con la contratación y los procesos de selección del profesorado.
- h) La propuesta y el informe sobre acciones de formación del profesorado.
- i) El impulso y el fomento de las relaciones de coordinación y cooperación de los centros de enseñanzas artísticas con instituciones y organismos que desarrollen su actividad en el sector artístico y cultural.
- j) Cualesquiera otras funciones que le sean encomendadas en el ámbito de sus competencias.

2. Para el cumplimiento de sus funciones esta Unidad contará con:

- a) La Sección de Gestión de Centros, a la que le compete la ordenación y la gestión económica y administrativa de estos centros.
- b) El número de Técnicos y/o Asesores que se determinen en la Relación de Puestos de Trabajo.

Artículo 45.-Sección de Coordinación Administrativa.

La Sección de Coordinación Administrativa tiene encomendada la gestión económica y administrativa de la Secretaría Sectorial y contará con el personal que se determine en la Relación de Puestos de Trabajo.

La Unidad de Coordinación de las Enseñanzas de Régimen Especial está integrada por:

- La jefe de la Unidad
- 1 asesor de enseñanzas artísticas (desde el mes de junio de 2002)
- 1 asesor de enseñanzas de idiomas (desde el mes de octubre de 2002).
- 1 auxiliar administrativo

El resto del personal de la Secretaría Sectorial lo constituyen:

- Una Jefe de Coordinación Administrativa
- 2 auxiliares administrativos (uno de los cuales es el secretario del Secretario Sectorial)

DESCRIPCIÓN DE LAS ACTUACIONES REALIZADAS

Son enseñanzas de régimen especial las artísticas –música, danza, arte dramático y artes plásticas y diseño– y las de idiomas (LOGSE, artículo 2.3 y título II), así como aquéllas otras que el Gobierno de la Nación pueda establecer (LOGSE, artículo 2.4). La finalidad de las enseñanzas artísticas es proporcionar a los alumnos una formación artística de calidad y garantizar la cualificación de los futuros profesionales de los citados campos. Por lo que concierne a las de idiomas, su objetivo es proporcionar un alto dominio, a nivel hablado y escrito, de las correspondientes lenguas vivas.

Las enseñanzas de régimen especial están reguladas por normas específicas, cuyas exigencias, en recursos humanos y materiales, sobrepasan las habituales de las enseñanzas de régimen general.

Como consecuencia de los desarrollos curriculares derivados de la LOGSE, las enseñanzas citadas se encuentran en un proceso de reforma que incluye reordenación normativa, nueva ordenación académica de las enseñanzas existentes, nuevo profesorado, reordenación de especialidades del profesorado existente, construcción de nuevos centros y adecuación de los existentes, adquisición de equipamientos, puesta en marcha de nuevas fórmulas de prestación de las enseñanzas, potenciación de las acciones de formación del profesorado, implantación de medidas para atraer a nuevos alumnados, apertura de las relaciones de los centros (principalmente hacia otros lugares de España y de Europa), etc.

En la Región de Murcia están implantadas todas las etapas educativas de música (grados elemental, medio y superior), dos de las tres etapas de danza (grados elemental y medio), la única etapa de arte dramático (grado superior) y, dentro de artes plásticas y diseño, varios ciclos medios de artes aplicadas y oficios artísticos. Para impartir estas enseñanzas existen dos centros

superiores (Conservatorio Superior de Música y Escuela Superior de Arte Dramático, ambos en Murcia), ocho conservatorios profesionales (dependientes de la Administración Regional: de Música en Murcia, Cartagena y Lorca, y de Danza en Murcia; dependientes de la Administración Local: de Música: de San Javier, de Molina de Segura, de Caravaca de la Cruz y de Jumilla); y, por último, una Escuela de Arte (Murcia).

El programa presupuestario que soporta los gastos de estas enseñanzas y de la Secretaría Sectorial es el 422L Enseñanzas de Régimen Especial y sus objetivos para el ejercicio económico han sido los siguientes:

- 01 Mejora de las infraestructuras
- 02 Potenciación de las enseñanzas de régimen especial
- 03 Mantenimiento y conservación de los centros docentes

Para el cumplimiento de los mismos se han llevado a cabo las siguientes actuaciones:

ENSEÑANZAS OFICIALES DE IDIOMAS

Durante el ejercicio curso 2002, en las Escuelas Oficiales de Idiomas de la Región de Murcia disminuye el número total de alumnos matriculados, alcanzando este decrecimiento el -1,5%. Este descenso se debe exclusivamente a que la EOI de Murcia, por estar dislocada en dos centros distintos durante las tareas de construcción de la nueva sede, sufrió una considerable pérdida de alumnado que, sin duda, recuperará y superará tan pronto como reinicie su actividad en la nueva sede. No obstante, en el resto de escuelas y sus extensiones se produce un crecimiento considerable, debido a diversos factores como los indicados a continuación:

Las nuevas especialidades implantadas en tres de las escuelas crecen vegetativamente.

Se lleva a cabo la creación de una extensión de la EOI de Murcia en Molina de Segura, con una notable acogida por parte de esta población.

Se convocan oposiciones al Cuerpo de Profesores de Escuela Oficial de Idiomas, con una oferta total de 12 plazas, siendo la primera vez que se convoca acceso a este cuerpo dentro de la Región de Murcia.

EEOOII de la Región de Murcia 2002

EOI Murcia ¹	4575
EOI Cartagena ²	2532
EOI Lorca	895
EOI Caravaca	517
EEOOII de la Región de Murcia	8519

¹ Incluida la extensión en Yecla y la de Molina de Segura

² Incluida la extensión en San Javier

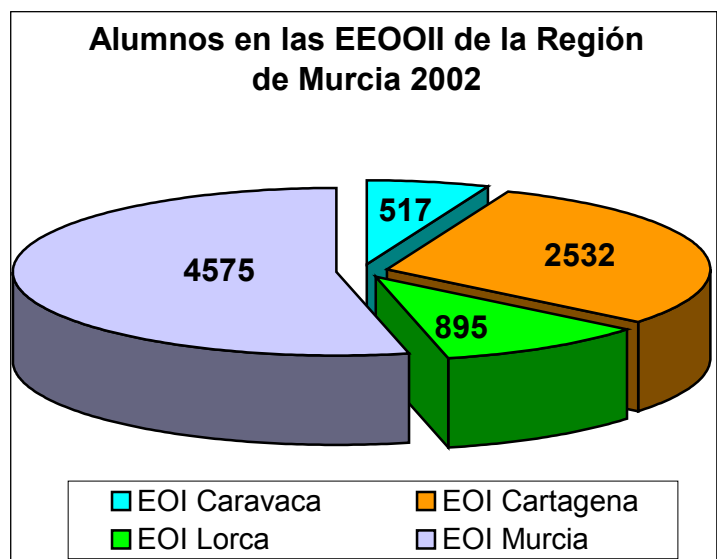

EEOOII de la Región de Murcia

	2001	2002
EOI Caravaca	488	517
EOI Cartagena	2308	2532
EOI Lorca	844	895
EOI Murcia	5010	4575
EEOOII de la Región de Murcia	8650	8519
Aumento total	-1.5 %	

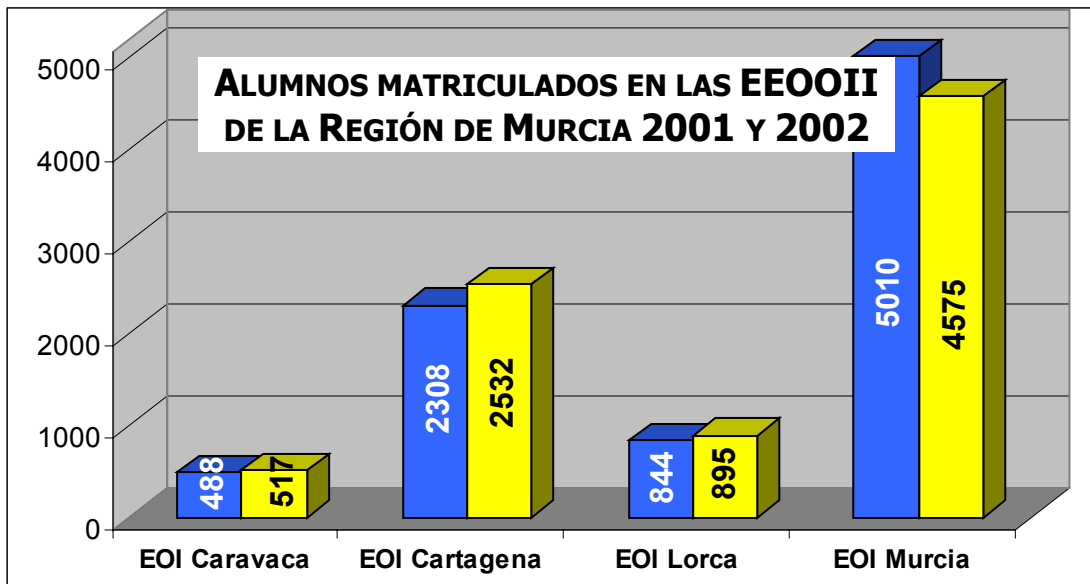
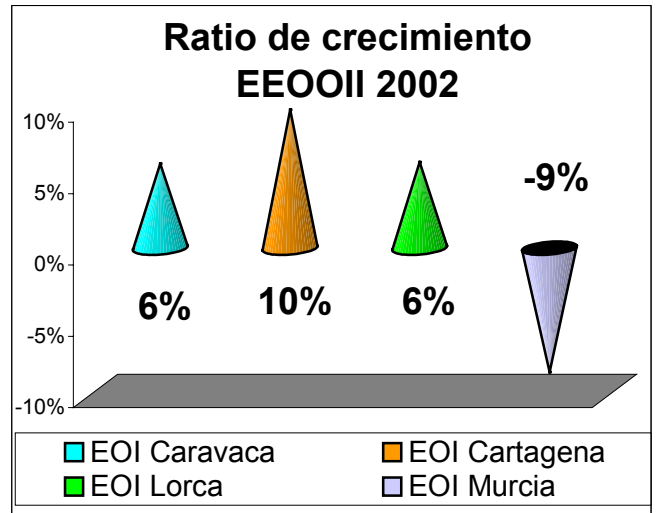

Se convocan oposiciones al Cuerpo de Profesores de Escuela Oficial de Idiomas (Orden de 18 de febrero de 2002) atendiendo a la siguiente distribución de plazas:

Especialidad	Ingreso libre	Acceso desde cuerpos de igual grupo y nivel	Total de plazas ofertadas
Árabe	1		1
Francés	2	1	3
Inglés	5	2	7
Italiano	1		1
TOTAL	9	3	12

Creación de Nuevas Extensiones:

En el mes de octubre se inicia el curso en la extensión de nueva creación en Molina de Segura, vinculada a la EOI de Murcia

EXTENSIÓN DE LA EOI DE MURCIA EN **MOLINA DE SEGURA** (Orden de 20 de septiembre de 2002, BORM de 8 de octubre)

Se inicia la extensión ofertando la especialidad de inglés.

LAS EXTENSIONES DE LA EOI DE CARTAGENA EN **SAN JAVIER** y de la EOI DE MURCIA EN YECLA continúan durante este año con su crecimiento vegetativo del siguiente modo:

YECLA: tres nuevos grupos y medio cupo más de profesorado de inglés, y dos nuevos grupos y medio cupo de profesorado de francés.

SAN JAVIER: tres nuevos grupos y un profesor más de inglés y dos nuevos grupos y medio cupo de profesorado de francés.

Especialidades que se imparten en los Centros:

Centro	Idiomas
Escuela Oficial de Idiomas de Caravaca de la Cruz	Alemán, Árabe y Francés
Escuela Oficial de Idiomas de Cartagena	Alemán, Árabe, Español para extranjeros, Francés, Inglés e Italiano
E. O. I. Cartagena - Extensión de San Javier	Francés e Inglés
Escuela Oficial de Idiomas de Lorca	Francés, Inglés, Italiano
Escuela Oficial de Idiomas de Murcia	Alemán, Árabe, Español para extranjeros, Francés, Inglés e Italiano
E. O. I. de Murcia - Extensión de Molina	Inglés
E. O. I. de Murcia - Extensión de Yecla	Francés e Inglés

Construcción de Nuevas Sedes

Se continúa en este año la construcción de las dos sedes para las Escuelas Oficiales de Idiomas de Murcia y de Cartagena, prevista su finalización en el primer semestre del próximo año 2003.

ENSEÑANZAS ARTÍSTICAS

Durante el año 2002 el número de alumnos matriculados en los centros de Enseñanzas Artísticas de la Región de Murcia se mantiene prácticamente inalterable con respecto al curso anterior.

Centros de Enseñanzas Artísticas de la Región de Murcia

2002	ALUMNOS
Cons. Sup. Murcia	216
Cons. Prof. Murcia	1001
Cons. Prof. Cartagena	500
Cons. Prof. Lorca	425
Cons. Prof. Danza	441
E.S.A.D.	191
Escuela de Arte	319
TOTAL	3093

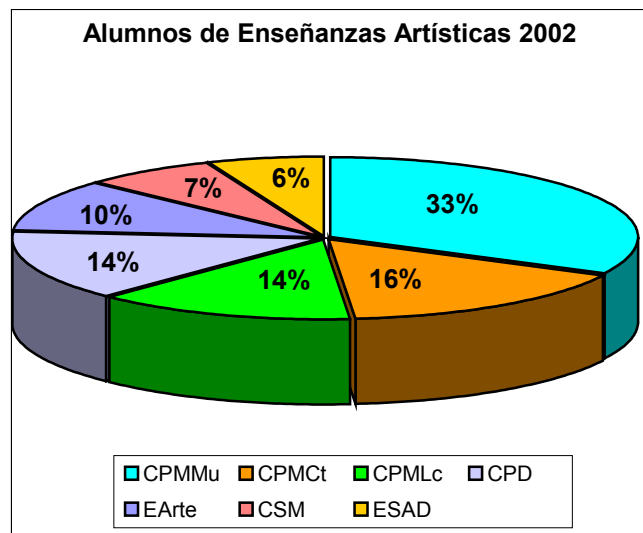

ENSEÑANZAS ARTÍSTICAS - REGIÓN MURCIA

	2001	2002
Cons. Sup. Murcia	286	216
Cons. Prof. Murcia	1035	1001
Cons. Prof. Cartagena	497	500
Cons. Prof. Lorca	397	425
Cons. Prof. Danza	429	441
E.S.A.D.	225	191
Escuela de Arte	220	319
Centros de Enseñanzas Artísticas de la Región de Murcia	3089	3093

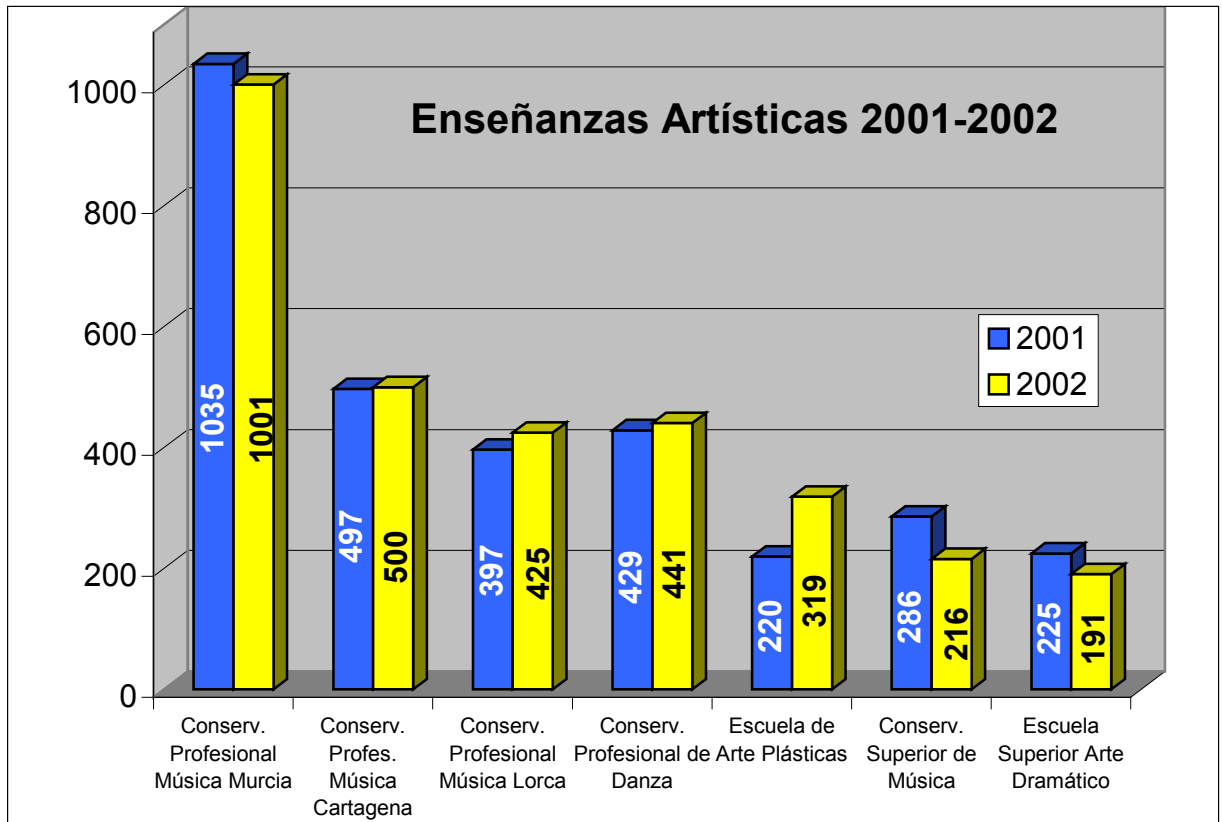
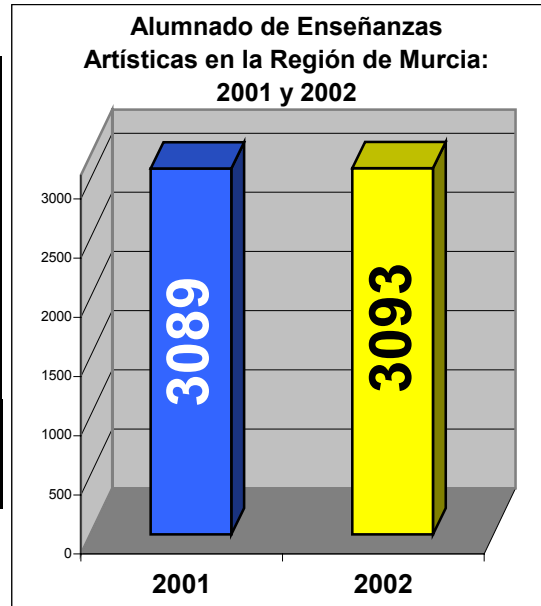

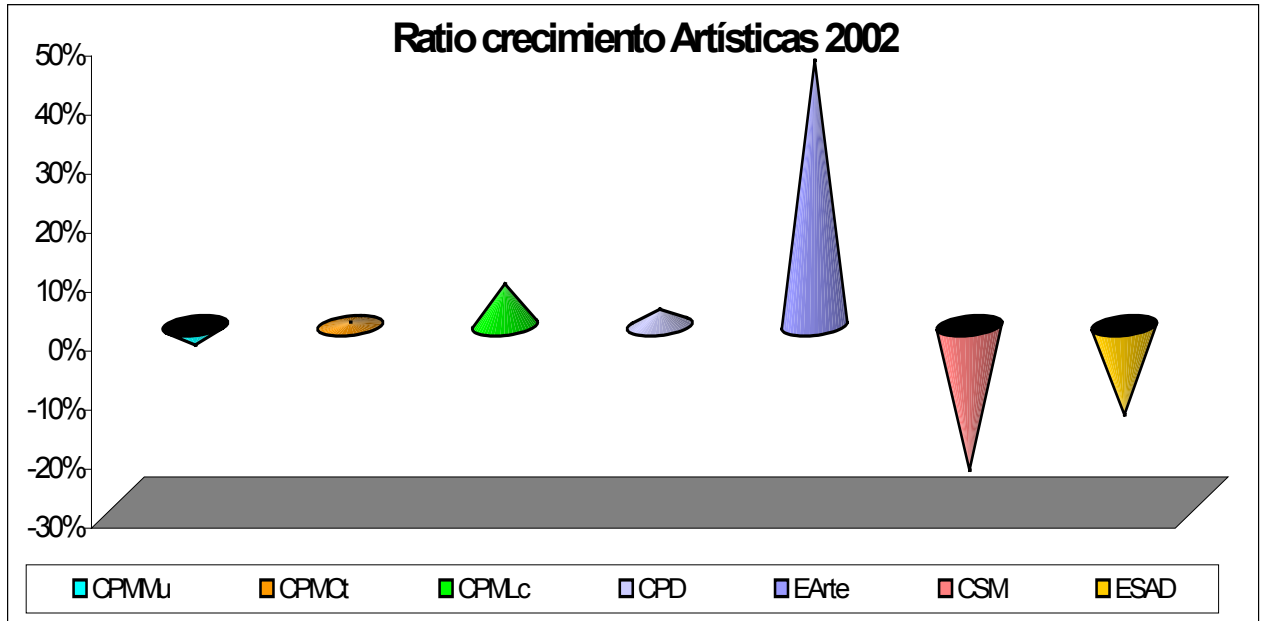

Conservatorio Superior y Escuela de Arte Dramático:

Ambos están estabilizados en su número de alumnos respecto al curso anterior. En el caso del Conservatorio Superior de Música, la reciente implantación del primer año de L.O.G.S.E. con nuevas ratios por alumno y pruebas de acceso selectivo, ha hecho que el alumnado, momentáneamente, se estabilice. Cabe esperar que esta situación se modifique al alza en los próximos cursos, conforme se vayan incorporando los alumnos hasta completar el grado.

Durante el último trimestre del año, como complemento de la actividad lectiva, imparten clases magistrales profesores de música de reconocido prestigio, como Liviu Stanesse, Vicent Prats, Mikhail Kopelman, Alexander Michno

ALUMNOS 2002	
Cons. Sup. Murcia	216
E.S.A.D.	191
TOTAL	407

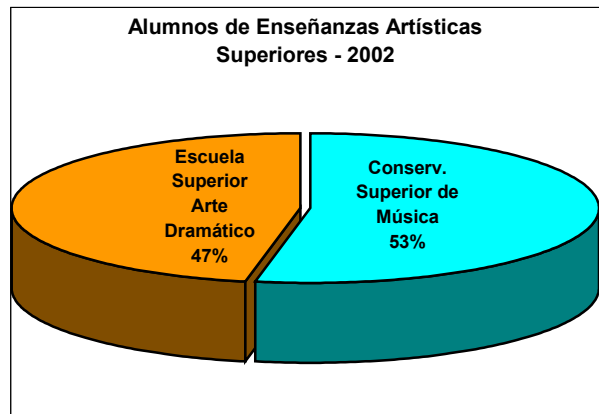

Conservatorios Profesionales de Música y Danza

Salvo en el de Murcia, en todos los demás aumenta el número de alumnos. Este crecimiento responde a diversos factores, entre los que destaca el mayor esfuerzo por ampliar el acceso al Grado Medio.

ALUMNOS 2002	
Cons. Prof. Murcia	1001
Cons. Prof. Cartagena	500
Cons. Prof. Lorca	425
Cons. Prof. Danza	441
TOTAL	2367

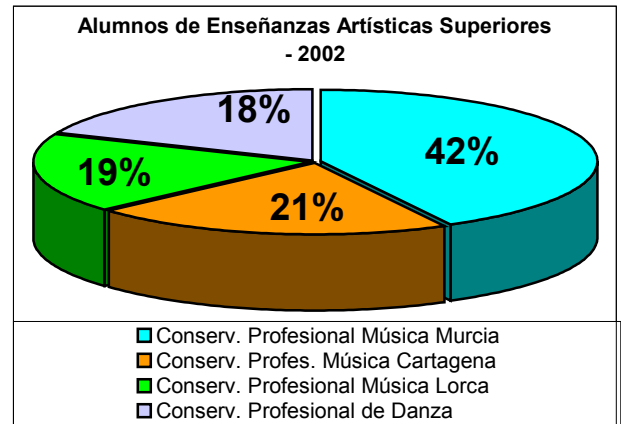

Conservatorios Municipales de Música

Al igual que ocurrió en septiembre de 2001 con los conservatorios de Molina de Segura y San Javier, tras la firma de los correspondientes convenios con los respectivos Ayuntamientos para su creación, en el mes de octubre se inicia el curso en los Conservatorios de Caravaca y de Jumilla, ambos de titularidad municipal.

Conservatorio Profesional de Caravaca

Mediante el Decreto 107/2002, de 26 de julio (BORM del 19 de agosto), se autorizan las especialidades de Flauta travesera, Clarinete, Saxofón, Trompeta, Trombón, Tuba, Piano, Guitarra, Percusión, Violín, Viola, Violonchelo, Contrabajo.

Conservatorio Profesional de Jumilla

Mediante el Decreto 110/2002, de 30 de agosto (BORM del 7 de septiembre) se autorizan las especialidades de Flauta travesera, Oboe, Clarinete, Fagot, Saxofón, Trompa, Trompeta, Trombón, Tuba, Piano, Guitarra, Percusión, Violín, Viola, Violonchelo, Contrabajo.

	2001	2002
Cons. Prof. de Molina	17	27
Cons. Prof. San Javier	19	35
Cons. Prof. de Jumilla	no hubo	47
Cons. Prof. de Caravaca	no hubo	22
TOTAL	36	131

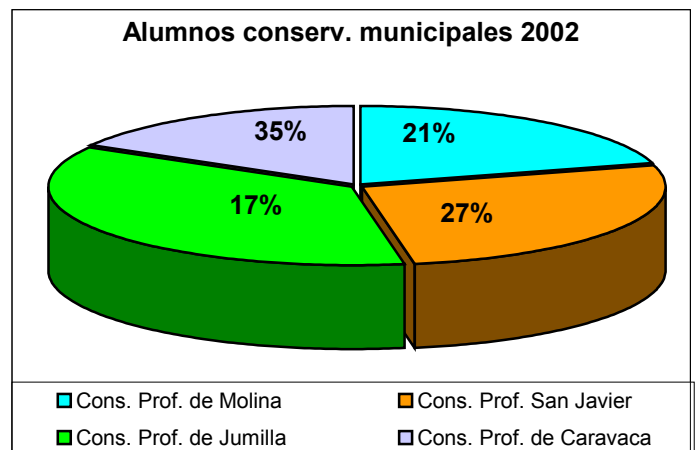

ESPECIALIDADES QUE SE IMPARTEN EN LOS DISTINTOS CENTROS:

Enseñanzas Superiores de Música y Artes Escénicas

<p>Conservatorio Superior de Música “Manuel Massotti Littel”, de Murcia Con fecha 18 de diciembre de 2001, el <i>Boletín Oficial de la Región de Murcia</i> publicó la Orden de 22 de noviembre de 2001 por la que se establece el currículo del grado superior de las enseñanzas de música y se regula la prueba de acceso a dicho grado. Este nuevo currículo comenzó a implantarse en el Conservatorio Superior de Música “Manuel Massotti Littel”, de Murcia, el curso 2001-2002</p>	Acordeón, Arpa, Clarinete, Clave, Contrabajo, Fagot, Flauta de pico, Flauta travesera, Guitarra, Guitarra flamenca, Clavicordio, Instrumentos de púa, Oboe, Órgano, Percusión, Piano, Saxofón, Traverso barroco, Trombón, Trompa, Trompeta, Tuba, Viola, Viola da gamba, Violín y Violonchelo Composición, Dirección de coro, Dirección de orquesta, Musicología y Pedagogía del lenguaje y la educación musical
<p>Escuela Superior de Arte Dramático de Murcia</p>	Interpretación (opciones Texto y Teatro Musical) Dirección de Escena y Dramaturgia (opción Dirección de Escena).

Enseñanzas de grado elemental y medio de Música y Danza

<p>Conservatorio Profesional de Música de Lorca</p>	Clarinete, Contrabajo, Fagot, Flauta Travesera, Guitarra, Oboe, Percusión, Piano, Saxofón, Trombón, Trompa, Trompeta, Tuba, Viola, Violín y Violonchelo
<p>Conservatorio Profesional de Música de Cartagena</p>	Clarinete, Contrabajo, Fagot, Flauta Travesera, Guitarra, Oboe, Percusión, Piano, Saxofón, Trombón, Trompa, Trompeta, Tuba, Viola, Violín y Violonchelo
<p>Conservatorio Profesional de Música de Murcia</p>	Acordeón, Arpa, Canto, Clarinete, Clave, Contrabajo, Fagot, Flauta Travesera, Flauta De Pico, Guitarra, Instrumento De Púa, Oboe, Percusión, Piano, Saxofón, Trombón, Trompa, Trompeta, Tuba, Viola, Violín y Violonchelo
<p>Conservatorio Profesional de Danza de Murcia</p>	Danza Clásica Danza Española

Enseñanzas de Artes Plásticas y Diseño

<p>Escuela de Arte Ofrece además las enseñanzas de Bachillerato de Arte</p>	Los ciclos formativos de grado superior Artes aplicadas de la escultura, Cerámica artística, Gráfica publicitaria, Ilustración y Proyectos y dirección de obras de decoración
---	---

RESOLUCIONES EMITIDAS

De ámbito general:

NÚMERO	FECHA	ASUNTO
01	23-01-2002	Autorización de una convocatoria extraordinaria de exámenes al Conservatorio Superior de Música de Murcia.
18	04-03-2002	Convocatoria de pruebas extraordinarias para la obtención del título de profesor de música regulado por el Decreto 2618/1966, de 10 de septiembre.
19	04-03-2002	Convocatoria de pruebas extraordinarias para la conclusión de estudios de danza anteriores a la nueva ordenación del sistema educativo.
39	12-07-2002	Modifican las Resoluciones CEC/CEA/SRE-18/2002 y CEC/CEA/SRE-19/2002, de 4 de marzo, sobre pruebas extraordinarias para concluir estudios de música y danza con arreglo a planes de estudios anteriores a la nueva ordenación del sistema educativo.
53	01-10-2002	Convocatoria de pruebas extraordinarias para la obtención del título de profesor superior de música regulado por el Decreto 2618/1966, de 10 de septiembre.
25	26-04-2002	Convocatoria de pruebas de acceso al grado superior de música en el Conservatorio Superior de Música "Manuel Massotti Littel" de Murcia y se regula la admisión de alumnos en dicho centro para el curso académico 2002-03.
20	26-03-2002	Dictan instrucciones sobre admisión de alumnos en los conservatorios profesionales de música de la Región de Murcia para el curso académico 2002-2003.
54	01-10-2002	Modifica Resolución CEC/CEA/SRE-20/2002, de 26 de marzo, por la que se dictan instrucciones sobre admisión de alumnos en los Conservatorios Profesionales de Música de la Región de Murcia para el curso 2002-2003.
21	28-03-2002	Dictan instrucciones sobre admisión de alumnos en el Conservatorio Profesional de Danza de Murcia para el curso académico 2002-2003.
23	08-04-2002	Aprueban instrucciones sobre el proceso de admisión y matriculación de alumnos en las escuelas oficiales de idiomas de la Región de Murcia para el curso académico 2002-2003.
27	03-05-2002	Aprueban, para el curso académico 2002-2003, instrucciones sobre el proceso de admisión de alumnos en los ciclos formativos de grado superior de Artes Plástica y Diseño en la Escuela de Arte de Murcia.
35	06-06-2002	Dictan instrucciones sobre admisión de alumnos en la especialidad de Danza Contemporánea del Conservatorio Profesional de Danza de Murcia para el curso académico 2002-2003.
17	01-03-2002	Autorización de modificación de la relación del profesorado del Centro Autorizado de Grado Elemental de danza "María Dolores Riquelme" de Alcantarilla.
30	20-05-2002	Autorización de modificación de la relación del profesorado del Centro Autorizado de Grado Elemental de Música "Santa Cecilia" de Murcia.
28	17-05-2002	Nombramiento de miembros de la Comisión de Escolarización en la Escuelas Oficiales de Idiomas de la Región de Murcia para el curso 2002-2003.
28 (bis)	21-06-2002	Aprobación de oferta de grupos y plazas vacantes en las escuelas oficiales de idiomas de la Región de Murcia, para el curso académico 2002-2003.
37	25-06-2002	Aprobación, para el curso académico 2002-2003, la oferta de plazas vacantes en el Conservatorio Superior de Música "Manuel Massotti Littel" de la Región de Murcia.
40	19-08-2002	Aprobación, para el curso académico 2002-2003, la oferta de plazas vacantes en los conservatorios profesionales de música y de danza de titularidad autonómica de la Región de Murcia.
41	19-08-2002	Aprobación, para el curso académico 2002-2003, la oferta de plazas vacantes en la Escuela Superior de Arte Dramático.
38	05-07-2002	Modifica y complementa la circular de 30 de agosto de 1995, de la Dirección General de Centros Escolares del Ministerio de Educación y Ciencia, por la que se regula el funcionamiento de las escuelas oficiales de idiomas.
52	30-09-2002	Adaptación de la Resolución CEC/CEA/SRE-23/2002, de 8 de abril, a la nueva extensión de la Escuela Oficial de Idiomas de Murcia en Molina de Segura.
55	31-10-2002	Dictan instrucciones sobre el proceso de renovación de Consejos Escolares en los Conservatorios Profesionales de Música de Cartagena y Lorca.

De carácter particular:

NÚMERO	FECHA	ASUNTO
02	23-01-2002	Convalidación asignatura de Conjunto Instrumental II correspondiente al Plan de Estudios regulado por el Decreto 2618/1966, de 10 de septiembre.
15	25-02-2002	Convalidación asignaturas de Conjunto Instrumental I y II correspondientes al Plan de Estudios regulado por el Decreto 2618/1966, de 10 de septiembre.
16	25-02-2002	Convalidación asignatura de Conjunto Instrumental II correspondiente al Plan de Estudios regulado por el Decreto 2618/1966, de 10 de septiembre.

NÚMERO	FECHA	ASUNTO
22	05-04-2002	Convalidación asignatura de Conjunto Instrumental I correspondiente al Plan de Estudios regulado por el Decreto 2618/1966, de 10 de septiembre.
36	17-06-2002	Convalidación asignaturas de Conjunto Instrumental I y II correspondientes al Plan de Estudios regulado por el Decreto 2618/1966, de 10 de septiembre.
03	28-01-2002	Autorización de convocatoria extraordinaria en el módulo de Dibujo Artístico del ciclo formativo de grado superior "Ilustración".
04	28-01-2002	Autorización de una convocatoria extraordinaria en el módulo de Dibujo Artístico del ciclo formativo de grado superior "Ilustración".
05	28-01-2002	Autorización de convocatoria extraordinaria en el módulo de Sistemas de Representación Espacial del ciclo formativo de grado superior "Ilustración".
06	28-01-2002	Autorización de convocatoria extraordinaria en el módulo de Proyectos de Gráfica Publicitaria del ciclo formativo de grado superior "Gráfica Publicitaria".
07	28-01-2002	Autorización de convocatoria extraordinaria en los módulos de "Historia de la Imagen Gráfica" y "Teoría de la Imagen" del ciclo formativo de grado superior "Ilustración".
08	28-01-2002	Autorización de convocatoria extraordinaria en el módulo de Cultura y Sociedad Contemporánea del ciclo formativo de grado superior "Gráfica Publicitaria".
13	18-02-2002	Autorización de ampliación del límite de permanencia en el grado medio.
26	03-05-2002	Autorización para asistir a clase de Trombón, con carácter excepcional, en el Conservatorio Profesional de Música de Murcia hasta la finalización del presente curso académico.
45	02-09-2002	Autorización de traslado de matrícula del Conservatorio Profesional de Murcia de Lorca al Conservatorio Profesional de Música de Murcia.
42	02-09-2002	Estimación reclamación interpuesta al proceso de evaluación y calificación del quinto curso de francés de la Escuela Oficial de Idiomas de Murcia.
43	02-09-2002	Estimación reclamación interpuesta al proceso de evaluación y calificación del quinto curso de francés de la Escuela Oficial de Idiomas de Murcia.
49	02-09-2002	Estimación reclamación contra la calificación final obtenida en el 3º curso de grado medio de la especialidad de Trompeta en el Conservatorio Profesional de Música "Narciso Yepes" de Lorca.
09	28-01-2002	Desestimación de recurso de alzada contra la desestimación de una reclamación sobre la calificación otorgada en la prueba de acceso al primer curso de grado medio de música para la especialidad de Percusión.
10	18-02-2002	Desestimación de recurso de reposición interpuesto contra la resolución 26 de febrero de esta Dirección General de Enseñanzas de Régimen Especial y Atención a la Diversidad.
11	18-02-2002	Desestimación de solicitud de concesión de ampliación del límite de permanencia en el grado medio.
12	18-02-2002	Desestimación de solicitud de concesión de ampliación del límite de permanencia en el grado medio.
46	02-09-2002	Deniega la permanencia un año más en el grado medio de música.
56	12-12-2002	Desestimación solicitud de traslado de expediente académico para realizar las pruebas extraordinarias para la obtención del título de profesor superior de música en el Conservatorio Superior de Música "Manuel Massotti Littel".
44	02-09-2002	Deniega admisión fuera de plazo de la solicitud de participación en las pruebas de acceso al grado elemental de música en el Conservatorio Profesional de Música de Murcia.
57	13-12-2002	Desestimación solicitud de convocatoria de gracia solicitada para finalizar el módulo de Proyectos de 2º curso en la especialidad de Amueblamiento en la Escuela de Arte de Murcia.
14	18-02-2002	Desestimación de reclamación contra una calificación otorgada en segundo curso de Saxofón de grado elemental de música.
47	02-09-2002	Archiva la denuncia formulada contra una profesora de piano del Conservatorio Superior de Música de Murcia.

MEMORIA ECONÓMICA

Dotación inicial y ejecución del programa de gasto de la Secretaria Sectorial: 422L
Enseñanzas de Régimen Especial:

Capítulo	Crédito Inicial	Crédito Definitivo	Ejecutado
I	13.475.782,00	14.034.999,60	14.666.983,37
II	1.202.745,00	1.213.562,00	1.194.478,68
IV	276.465,00	96.731,00	96.731,00
VI	240.404,00	110.404,00	84.512,75
VII	27.046,00	57.046,00	57.046,00

Actuaciones realizadas en los diferentes proyectos:

CAPÍTULO IV

Proyecto	Título y descripción	Importe/euros.	
30375	“Para funcionamiento de conservatorios” Convenios con diversos ayuntamientos para el mantenimiento de conservatorios que impartan el grado medio de enseñanzas de música	96.731,00	Caravaca de la Cruz Jumilla Molina de Segura San Javier

CAPÍTULO VI

Proyecto	Título y descripción	Importe/euros.	
21338	“Equipamiento de centros de enseñanzas artísticas” - Dotación de equipamiento, pequeñas instalaciones y otros recursos materiales (incluidos los didácticos) a centros que imparten enseñanzas de régimen especial.	6.763,91	Adquisición Conservatorio Profesional de Danza Escuela Superior de Arte Dramático E.O.I de Caravaca
21339	“Campaña de promoción de las enseñanzas artísticas” - 1. Desarrollo de acciones de intercambio científico y artístico, de formación del profesorado y de promoción social de las enseñanzas de régimen especial. 2. Desarrollo de ofertas docentes complementarias en los centros que imparten enseñanzas de régimen especial. 3. Elaboración y publicación de materiales curriculares, guías didácticas y de recursos, estudios e informes técnicos de interés para las enseñanzas. 4. Confección, desarrollo e implementación de recursos informáticos de utilidad en las enseñanzas de régimen especial.	68.625,87	E.O.I. de Murcia Jornadas Artes Plásticas y Diseño Estudio implantación enseñanzas superiores de Diseño y Restauración Cursos magistrales del Conservatorio Superior de Música de Murcia
24462	“Dotación y Equipamiento de la Secretaría Sectorial de Cultura y Enseñanzas Artísticas”.- Dotación de equipamiento. Pequeñas instalaciones y otros recursos materiales a los Servicios Centrales de la Secretaría Sectorial.	9.122,97	Adquisición diverso equipamiento ofimático

CAPÍTULO VII

Proyecto	Título y descripción	Importe/euros.	
30374	Equipamiento de Conservatorios Municipales	57.046,00	Caravaca de la Cruz

DIRECCIÓN GENERAL DE CULTURA

1. OBJETIVOS EN MATERIA DE MÚSICA, DANZA Y FOLKLORE**Música, danza y artes escénicas.**OBJETIVOS EN MATERIA DE MÚSICA, DANZA Y FOLKLORE

Difundir la música, la danza y el folklore mediante la producción y organización directa de actividades, así como la cooperación con entidades y organismos de la Región.

Campaña de promoción de la música, la danza y el folklore

Proteger, impulsar y dar a conocer la actividad de los intérpretes de la Región mediante el patrocinio de sus actividades.

*Orquesta de Jóvenes de la Región de Murcia**Conciertos para escolares*

Promocionar al música entre la población escolar.

Ciclos, convenios y otras actividades

Colaborar con organismos y entidades en la sensibilización de la música, la danza y el folklore.

CAMPAÑAS DE PROMOCIÓN DE LA MÚSICA, LA DANZA Y EL FOLKLORE

Las actividades recogidas en este apartado han sido realizadas dentro de la Campañas de Promoción de la Música, la Danza y el Folklore convocada por Orden de 12 de febrero de 1997, de la Consejería de Cultura y Educación, por la que se regula, con carácter permanente, las Campañas de Promoción de la Música, la Danza y el Folklore (BORM 12 de marzo).

PARTICIPANTES

Bandas de Música		
Agrupación Musical De Beniaján	Alejandro Castañeda	Murcia - Beniaján
Agrupación Musical De La Asociación De Vecinos Del Ensanche Sauces	Jaime Belda	Cartagena
Sociedad Artístico Musical Santa Cecilia De Pozo Estrecho	Juan José Navarro Brisa	Cartagena - Pozo Estrecho
Agrupación Musical Juvenil De Cabezo De Torres	Andrés Pérez Bernabé	Murcia - Cabezo de Torres
Agrupación Musical Juvenil De Guadalupe (Asociación Músico-Cultural Las Musas)	Pedro Javier Grau Caselles	Murcia - Guadalupe

Asociación Banda De Música De Calasparra	José Vélez García	Calasparra
Asociación Musical Maestro Eugenio Calderón De Mazarrón	Antonio Alcaraz Marco	Mazarrón
Agrupación Musical Muleña	Juan Antonio Ruíz Ruiz	Mula
Asociación Musical Nuestra Señora Del Pasico De La Asociación Amigos De La Música De Torre Pacheco	Ángel Quereda Barceló	Torre Pacheco
Banda De Música De La Asociación Amigos De La Música De Yecla	José Miguel Azorín Marco	Yecla
Unión Musical Santa Cruz De Abanilla	Joaquín Franco Valverde	Abanilla
Asociación de Amigos de la Agrupación Musical Santa Cecilia De Abarán	José Joaquín Aroca Amorós	Abarán
Asociación Cultural Patronato Musical Aguileño Francisco Díaz Romero	Juan Rojo García	Águilas
Banda De La Asociación Amigos De La Música De Alcantarilla	José Antonio Sabater Albertus	Alcantarilla
Agrupación Musical De Alhama De Murcia	José Antonio Ayala García	Alhama de Murcia
Asociación Músico Cultural de Beniel	Jaime Rivera Rabasco	Beniel
Agrupación Musical de Blanca	José Javier Victorio Gómez	Blanca
Agrupación Musical Nuestra Señora de la Soledad	Julián Morote Torralba	Cartagena, Molinos Marfagones
Asociación Agrupación Musical de Cehegín	Alonso Moreno García	Cehegín
Banda Municipal Juvenil de Cieza	Ginés Martínez Morcillo	Cieza
Agrupación Musical "Villa De Fuente Álamo	Joaquín Gimeno Benavent	Fuente Álamo
Asociación Jumillana Amigos De La Música	Zourab Kalaztochivili	Jumilla
Asociación Musical Julián Santos de Jumilla	Miguel A. Monera Martínez	Jumilla
Banda De Música De Lorca De La Asociación Cultural Taller De Música De Lorca	Antonio Manzanera López	Lorca
Grupo De Cámara De Percusión Y Viento De La Asociación Amigos De La Música De Lorquí	Juan Martín Garres Carbonell	Lorquí
Agrupación Musical Nuestra Señora De Los Remedios De Pliego	José Miguel Gómez Gil	Pliego
Banda De La Asociación Amigos De La Música De Puerto Lumbreras	Agustín Casas Bover	Puerto Lumbreras
Banda Municipal Unión Musical (Asociación Amigos De La Música De San Pedro Del Pinatar)	Manuel Mayol Egea	San Pedro del Pinatar
Asociación Músico Cultural Euterpe de Santomera		Santomera
Patronato Agrupación Musical De Totana	Ceferino Ayala García	Totana
Agrupación Musical La Unión	José Antonio Cremades Talens	La Unión

COROS

Orfeón Murciano Fernández Caballero	José Luis López García	Murcia
Masa Coral Tomas Luis De Victoria	Juan Lanzón Meléndez	Cartagena
Coral Kodaly De Molina De Segura	José Bermejo	Molina de Segura
Coral Harmonía De La Asociación De Amas De Casa, Consumidores Y Usuarios De Cartagena	Rosario Rodríguez Moreno	Cartagena
Asociación Coral Polifónica "Adolfo Vázquez"	Dionisio López Hernández	Cartagena
Coral Polifónica Carthagonova	Ginés Cruz Zamora	Cartagena
Coro y Orquesta Ciudad de Cehegín	Alfonso Gil González	Cehegín
Coral Polifónica De La Asociación Amigos De La Música De Cieza	Bernadet Kühne Bermejo	Cieza
Coral Ars Nova De Cieza	Antonio Salmerón Morote	Cieza
Coral Bartolomé Pérez Casas	Antonio Manzanera López	Lorca
Coral Santa Cecilia De La Asociación De Amas De Casa, Consumidores Y Usuarios De Lorca	Jesús Jodar Manzano	Lorca
Coro De La Academia Z. Kodaly	José Bermejo Martínez	Molina de Segura
Coral Polifónica Municipal "Hims Mola" De Molina De Segura	Pilar Fernández Gallardo	Molina de Segura
Masa Coral Cantores De La Vega De Ribera De Molina	Ángel Luis Carrillo Gimeno	Molina de Segura-Ribera de Molina
Coral Universitaria de Murcia	Emilio Cano	Murcia
Coral Discantus	Ángel L. Carrillo Gimeno	Murcia
Coro Agrupación Lírica Saavedra Fajardo	Salvador Clares Gómez	Murcia - Algezares

Agrupación Coral De La Agrupación Musical Juvenil De Cabez de Torres	Alberto García Avilés	Murcia - Cabez de Torres
Coral Santiago De Totana	Ceferino Ayala García	Totana
Coro Polifónico "La Purísima" De La Asociación De Amigos De La Música De Yecla	José Miguel Azorín Marco	Yecla
Asociación Musical y Cultural Juvenil Ars Música de Murcia	Emilio Cano Molina	Murcia
Coro Orlando Di Lasso de Murcia	Alberto García Avilés	Murcia - Cabez de Torres
Coral Santiago Apostol De Santiago De La Ribera	Pedro Cabrera Palacio	Santiago de la Ribera
Asociación Capilla Clásica De Murcia	Fulgencio Fernández Gil	Murcia
Coro de Cámara Modus Novus	Margarita Muñoz Escolar	Lorca

AGRUPACIONES LÍRICAS

Agrupación Lírica Amigos Del Arte De Abarán	José Javier Victorio Gómez José María Tornero Carrasco	Abarán
Asociación Amigos De La Zarzuela De Abarán	Juanita Templado Gómez Pedro Joaquín Carrasco Gómez	Abarán
Agrupación Lírica Luis Frutos	Luis Carlos Saorín	Abarán
Compañía Lírica Asociación Emilio Thuillier	José Antonio López Navarro	Caravaca de la Cruz
Compañía Lírica Julián Santos de Jumilla	Eugenio Mª Santos Gómez	Jumilla
Asociación Lírico-Cultural Amigos de la Zarzuela de Cartagena	José Antonio Torres Acosta	Cartagena

MUSICALES DIVERSOS

Asociación Cultural Murciana de Acordeonistas Isaac Albéniz	Diego Sánchez Carrasco	Murcia
Asociación Juvenil de Campos del Río	Juan Antonio Almagro Abenza	Campos del Río
Asociación Grupo Musical del Arco	Jaime Butler Zuriarrain	Murcia

RONDALLAS

Asociación Cultural Agrupación Musical De Rondalla Nuestra Señora Del Rosario De Torre Pacheco	Pedro José Hernández Barrancos	Torre Pacheco
Asociación Musical Tuna De Totana	Felix Sánchez Cánovas	Totana
Asociación Orquesta De Pulso Y Púa Amanecer De Moratalla	Francisco Hernández Cánovas	Moratalla

DANZA

Grupos Vocacionales		
Asociación Cultural Entredanzas De Murcia	Nuria Aparicio Jordá	Molina de Segura
Azahar Compañía de Danza Española de Murcia	Concha Sánchez Carrillo	Murcia
Compañía Murciana De Danza	Purificación López Olivia Bella	Murcia
Asociación Cultural Badana De Las Torres De Cotillas	Mª Dolores Ros Fernández	Torres de Cotillas, Las
"Uruzdanza" de la Asociación Cultural de Danza de Beniján	Vanessa Pérez de Guzmán y Onil Vizcaíno	Murcia - Beniján
Asociación Escuela Due Danxa El Raal	Laura Valero	Murcia - El Raal
Grupos Profesionales		
Grupo Antares Murcia, S.L.L.	Carmen Baños García	Cartagena
Ballet Español de Murcia	Carmen y Matilde Rubio	Murcia

GRUPOS DE FOLKLORE

Grupo Folklórico Villa De Alhama	Blas Pérez Romero	Alhama de Murcia
Coros Y Danzas De Lorca (Asociación Regional Francisco Salzillo)	María Teresa Campoy Camacho	Lorca
Coros Y Danzas De Murcia (Asociación Regional Francisco Salzillo)	Joaquín Rubio Guerrero	Murcia
Grupo Folklórico Asociación Peña La Seda De La Alberca	Juan Manuel Piñero Marín	Murcia - La Alberca
Coros Y Danzas Museo De La Huerta De La Peña Huertana El Barracón	Antonio Rosell Velázquez	Alcantarilla
Coros Y Danzas Virgen Del Rosario De La Peña Huertana La Uva	Encarnación Moya Sánchez	Bullas
Coros Y Danzas Francisco Salzillo De Cieza (Asociación Regional Francisco Salzillo)	Jesús Saorín Piñera	Cieza
Asociación Coros Y Danzas De Jumilla (Asociación Regional Francisco Salzillo)	María Pla Pérez	Jumilla
Grupo Raíces Huertanas De La Peña Huertana El Pimiento De Nonduermas	Antonio Alcaraz Tovar	Murcia - Nonduermas
Asociación Peña Rondalla "Virgen de la Salud"	Francisco Palazón Guillamón	Archena
Grupo Folklórico Virgen De La Candelaria	Belén Sánchez Gascón	Beniel
Coros y Danzas de Blanca	Jesús Parra Egea	Blanca
Coros y Danzas Virgen del Rosario de la Peña Huertana Cultural La Yerbabuena de Campos del Río	Miguel Buendía Prieto	Campos del Río
Coros Y Danzas Virgen De Las Huertas	Gabriel Gómez Martínez	Lorca
Asociación Grupo Folklórico San Clemente	José Gómez González	Lorca
Grupo Folklórico Campillo	Gabriel Gómez Martínez	Lorca - Campillo
Grupo de Coros y Danzas Niño Jesús de Balate de la Peña Huertana Alegría Muleña	Ignacio Díaz Moya	Mula
Coros Y Danzas "Vega Del Segura"	Josefa Valenzuela Moñino	Murcia
Grupo de Coros y Danzas Nuestra Señora de la Esperanza de la Peña Huertana La Rana	Pepita Martínez Martínez	Murcia
Asociación Cultural Grupo Folklórico Aljufía	Pedro José López Hernández	Murcia
Coros Y Danzas Saavedra Fajardo De La Sociedad Cultural Peña Huertana La Espartería De Algezares	Joaquín Clares Gómez	Murcia - Algezares
Coros Y Danzas La Alegría Del Cabezó De La Peña Huertana La Picaza	Miguel Ángel Alarcón Caracena	Murcia - Cabezó de Torres
Grupo De Coros Y Danzas Virgen De La Antigua De Javalí Nuevo	Diego González Almagro	Murcia - Javalí Nuevo
Grupo La Purísima De La Peña Huertana El Lugarico	Antonio Fernández Buendía	Murcia - El Palmar
Asociación Grupo Folklórico La Senda De Los Ramos	Ana Sánchez Ramos	Murcia - Los Ramos
Grupo De Coros Y Danzas Santiago De Santiago El Mayor	Antonio Avilés Soriano	Murcia - Santiago El Mayor
Agrupación Folklórica Reino De Murcia	Ángel Sánchez Gómez	Murcia
Coros Y Danzas El Pinar De La Peña Huertana El Caldero	Luis Fernández Roca	San Pedro del Pinatar
Grupo De Coros Y Danzas Francisco Salzillo De Santomera (Asociación Regional Francisco Salzillo)	Fernando Gea Martínez	Santomera
Asociación Peña Huertana El Almirez de Santo Ángel	Antonio Jesús Moñino	Murcia - Santo Ángel
Grupo de Coros y Danzas Barbecho del Ranero	Antonio Ferre González	Murcia - El Ranero
Coros y Danzas Virgen de las Lágrimas de la Peña Huertana La Carreta de Llano de Brujas	Rosalía Navarro Teruel	Murcia - Llano de Brujas
Grupo Folklórico Virgen del Rosario de la Peña Huertana El Hocete de Zeneta	José López López y Ezequiel Belmonte Sánchez	Murcia - Zeneta
Asociación Socio-Cultural Huertana El Embojo de El Raal	Ginés Nortes Martínez	Murcia - El Raal
Agrupación Folklórica y Cultural Rincón de la Azud de Javalí Nuevo	Carmen González Pérez	Murcia - Javalí Nuevo

Asociación Coros y Danzas de Yecla (Asociación Regional Francisco Salzillo)	Miguel Ángel Puche Lorenzo	Yecla
--	----------------------------	-------

CAMPANAS DE AUROROS

Hermanad De La Aurora Nuestra Señora Del Rosario De Abanilla	Bartolomé Rocamora Rivera	Abanilla
Campana De Auroros Y Hermanad Virgen De La Aurora De Alcantarilla	Juan Hernández Pérez	Alcantarilla
Campana De Auroros Virgen Del Rosario De Javalí Nuevo	Francisco Ruiz Conesa	Murcia - Javalí Nuevo
Asociación Hermanad De La Aurora Nuestra Señora Del Rosario De Javalí Viejo	Antonio Robles Sánchez	Murcia - Javalí Viejo
Grupo Folklórico Virgen Del Carmen De Rincón De Seca	Ricardo Castaño López	Murcia - Rincón de Seca
Campana De Auroros De Nuestra Señora Del Rosario De Rincón De Seca	Francisco Fernández Pérez	Murcia - Rincón de Seca
Hermanad De Nuestra Señora Del Rosario De Santa Cruz	José Ángel Roca Sánchez	Murcia - Santa Cruz
Cofradía Virgen De La Aurora De Yecla	Argimiro Azorín Pérez	Yecla

CUADRILLAS DE ANIMEROS

Cuadrilla De Animas De Aledo	Francisco Alcaraz García	Aledo
Asociación Cuadrilla De Beniel	Antonio Moratón Alvarez	Beniel
Hermanad de Ánimas de Caravaca	Antonio Ferrer-Egea Martínez	Caravaca de la Cruz
Hermanad De Animas Del Campillo De Los Jiménez	Diego Sánchez García	Cehegín
Agrupación De Baile Y Cuadrilla De Fuente Álamo	Manuel Sánchez Martínez	Fuente Álamo
Cuadrilla de Ánimas de Purias	José Gómez González	Lorca - La Tercia
Cuadrilla De Animas De Zarzadilla De Totana	Juan José Sánchez Corbalán	Lorca - Zarzadilla de Totana
Asociación Cuadrilla De Animeros Del Campo De San Juan Y El Sabinar	José Clemente Rubio García	Moratalla - El Sabinar
Asociación Cuadrilla De Ánimas De La Purísima Concepción De Cañada De La Cruz	Ángel Sánchez García	Murcia

GRUPOS FLAMENCOS

Asociación Cultural Sabor Gitano de Calasparra	Manuel Santiago García	Calasparra
--	------------------------	------------

VARIOS

Asociación Trovera, Cultural Y Recreativa "José María Marín"	Joaquín Sánchez Sánchez	Cartagena, La Palma
--	-------------------------	---------------------

RELACIÓN VALORADA DE ACTUACIONES POR PARTICIPANTES

Música			
Bandas de Música	Localidad	Nº Act	Importe
Agrupación Musical de Beniaján	Jumilla Murcia, Beniaján Santomera	3	2.886,00

Agrupación Musical de la Asociación de Vecinos del Ensanche Sauces	Cartagena (2) Murcia (1)	3	3.541,10
Sociedad Artístico Musical Santa Cecilia De Pozo Estrecho	Cartagena	1	655,10
Agrupación Musical Juvenil De Cabezo De Torres	Murcia Murcia, Arboleja Murcia, Cabezo de Torres (2) Murcia, Churra	5	4.060,00
Agrupación Musical Juvenil de Guadalupe (Asociación Músico-Cultural Las Musas)	Murcia Murcia, La Alberca Murcia, Guadalupe Murcia, Javalí Viejo	4	4.060,00
Asociación Banda De Música De Calasparra	Calasparra Ceutí Murcia, Cabezo de Torres	3	1.940,94
Asociación Musical Maestro Eugenio Calderón De Mazarrón	Cartagena Mazarrón	2	1.249,94
Agrupación Musical Muleña		0	0,00
Agrupación Musical Nuestra Señora Del Pasico De La Asociación Amigos De La Música De Torre Pacheco	Calasparra Cartagena Mula Murcia, Los Martínez del Puerto	4	2.631,94
Banda de la Asociación Amigos De La Música De Yecla	Calasparra Murcia, La Alberca	2	1.382,00
Unión Musical Santa Cruz De Abanilla	Abanilla Murcia, Llano de Brujas	2	1.033,78
Asociación de Amigos de la Agrupación Musical Santa Cecilia de Abarán	Murcia	1	462,78
Asociación Cultural Patronato Musical Aguilero Francisco Díaz Romero	Fuente Álamo	1	1.033,78
Banda de la Asociación Amigos De La Música De Alcantarilla	Murcia Murcia, Barqueros Murcia, La Nora Murcia, Zarandona	4	2.175,78
Agrupación Musical De Alhama de Murcia	Alguazas Alhama de Murcia	2	1.033,78
Asociación Músico Cultural de Beniel	Beniel Murcia, El Raal	2	1.142,00
Agrupación Musical De Blanca		0	0,00
Agrupación Musical Nuestra Señora de la Soledad	Cartagena Cartagena, Molinos Marfagones	2	925,56
Asociación Agrupación Musical de Cehegín	Bullas	1	571,00
Banda Municipal Juvenil de Cieza		0	0,00

Agrupación Musical "Villa De Fuente Álamo"	Cartagena Fuente Álamo	2	1.033,78
Asociación Jumillana De Amigos De La Música	Murcia, Beniaján	1	571,00
Asociación Musical Julián Santos De Jumilla		0	0,00
Banda de Música de Lorca de la Asociación Cultural Taller de Música de Lorca	Lorca	1	462,78
Grupo De Cámara De Percusión Y Viento De La Asociación Amigos De La Música De Lorquí		0	0,00
Agrupación Musical Nuestra Señora De Los Remedios De Pliego	Albudeite Pliego (2)	3	1.713,00
Banda de la Asociación De Amigos De La Música De Puerto Lumbreras	Puerto Lumbreras	1	571,00
Banda Municipal Unión Musical (Asociación Amigos de la Música de San Pedro del Pinatar)	Cartagena	1	462,78
Asociación Músico Cultural Euterpe de Santomera		0	0,00
Patronato Agrupación Musical De Totana	Totana	1	462,78
Agrupación Musical La Unión	Cartagena	1	462,78
Total		53	36.525,38
Coros			
Orfeón Murciano Fernández Caballero	Alguazas Archena Lorca Murcia Murcia, Los Ramos Murcia, La Raya Ricote	7	3.987,68
Masa Coral Tomas Luis De Victoria	Cartagena (2)	2	1.692,83
Coral Kodaly De Molina De Segura	Caravaca de la Cruz Cartagena (2) Jumilla Ricote Yecla	6	4.371,32
Coral Harmonía De La Asociación De Amas De Casa, Consumidores Y Usuarios De Cartagena		0	0,00
Asociación Coral Polifónica "Adolfo Vázquez"	Lorca	1	384,65
Coral Polifónica Carthagonova	Cartagena La Unión	2	960,00
Coro Y Orquesta Ciudad Cehegín	Barcelona, Mataró Bullas Caravaca de la Cruz Cehegín (2) Lorca (2) Moratalla Murcia	9	8.203,95
Coral Polifónica De La Asociación Amigos De La Música De Cieza	Lorca Ricote	2	769,30
Coral Ars Nova De Cieza		0	0,00
Coral Bartolomé Pérez Casas	Lorca	1	480,00

Coral Santa Cecilia De La Asociación De Amas De Casa, Consumidores Y Usuarios De Lorca	Lorca (4)	4	1.633,95
Coro De La Academia Z. Kodaly	Alcantarilla	1	384,65
Coral Polifónica Municipal "Hims Mola" de Molina de Segura		0	0,00
Masa Coral Cantores De La Vega De Ribera De Molina		0	0,00
Coral Universitaria de Murcia	Águilas Cartagena Mula	3	1.440,00
Coral Discantus de Murcia	Calasparra Lorca	2	960,00
Coro Agrupación Lírica Saavedra Fajardo	Murcia, Algezares Murcia, Espinardo Murcia, Puente Tocinos Murcia, Santa Cruz	4	1.920,00
Agrupación Coral De La Agrupación Musical Juvenil De Cabezo De Torres	Murcia Murcia, Cabezo de Torres Murcia, Churra	3	1.440,00
Coral Santiago De Totana	Archena Bullas Totana	3	1.249,30
Coro Polifónico "La Purísima" De La Asociación De Amigos De La Música De Yecla		0	0,00
Asociación Musical y Cultural Juvenil Ars Música de Murcia	Alcantarilla	1	600,00
Coro Orlando di Lasso de Murcia	Murcia, Zarandona	1	300,00
Coral Santiago Apóstol de Santiago de la Ribera		0	0,00
Asociación Capilla Clásica De Murcia	Murcia	1	300,00
Coro de Cámara Modus Novus		0	0,00
Orfeón Gil Francisco de Molina	Beniel	1	240,40
Coral Jumillana Canticorum	Jumilla	1	384,65
Total		55	31.702,68
Agrupaciones Líricas			
Agrupación Lírica Amigos Del Arte De Abarán	Calasparra Ceutí Fortuna	3	4.860,00
Asociación Amigos De La Zarzuela De Abarán	Abarán	1	1.620,00
Agrupación Lírica Luis Frutos De Abarán		0	0,00
Compañía Lírica Asociación Emilio Thuillier	Blanca Caravaca de la Cruz	2	2.942,23
Compañía Lírica Julián Santos de Jumilla		0	0,00

Asociación Lírico-Cultural Amigos de la Zarzuela de Cartagena		0	0,00
Total		6	9.422,23
Musicales Diversos			
Asociación Cultural Murciana de Acordeonistas Isaac Albéniz		0	0,00
Asociación Juvenil de Campos del Río		0	0,00
Asociación Grupo Musical del Arco		0	0,00
Total		0	0,00
Rondallas			
Asociación Cultural Agrupación Musical De Rondalla Nuestra Señora Del Rosario De Torre Pacheco		0	0,00
Asociación Musical Tuna De Totana	Murcia	1	330,00
Asociación Orquesta De Pulso Y Púa Amanecer De Moratalla		0	0,00
Total		1	330,00
	Total Música	115	77.980,29
Danza			
Grupo	Localidad	Nº Act	Importe
Grupos Vocacionales			
Asociación Cultural Entredanzas De Murcia	Águilas Murcia Las Torres de Cotillas	3	4.028,00
Azahar Compañía de Danza Española de Murcia		0	0,00
Compañía Murciana De Danza	Beniel Torre Pacheco	2	2.013,52
Asociación Cultural Badana de Las Torres de Cotillas		0	0,00
“Uruzdanza” de la Asociación Cultural de Danza de Benijájan		0	0,00
Asociación Escuela Due Danxa El Raal	Murcia, El Raal (2)	2	2.224,00
Grupos Profesionales			
Grupo Antares Murcia, S.L.L.	Cartagena (2) Cartagena, La Azohía Cartagena, Los Puertos de Sta. Bárbara de Abajo La Unión	5	5.700,00
Ballet Español de Murcia	Archena Cieza San Pedro del Pinatar Torre Pacheco	4	9.442,94

	Total Danza	16	23.408,46
Folklore			
Grupos Folklóricos	Localidad	Nº Act	Importe
Grupo Folklórico Villa De Alhama	Alhama de Murcia	1	348,59
Coros Y Danzas De Lorca (Asociación Regional Francisco Salzillo)	Cehegín Lorca	2	900,00
Coros Y Danzas De Murcia (Asociación Regional Francisco Salzillo)	Málaga, Fuengirola	1	1.594,00
Grupo Folklórico Asociación Peña La Seda De La Alberca	Cartagena, Islas Menores	1	450,00
Coros Y Danzas Museo De La Huerta De La Peña Huertana El Barracón		0	0,00
Coros Y Danzas Virgen Del Rosario De La Peña Huertana La Uva	Bullas Bullas, La Copa Bullas, La Rafa	3	1.008,49
Coros Y Danzas Francisco Salzillo De Cieza (Asociación Regional Francisco Salzillo)	Bullas Murcia, Rincón de Seca	2	780,00
Asociación De Coros Y Danzas De Jumilla (Asociación Regional Francisco Salzillo)	Murcia, Rincón de Seca	1	420,00
Grupo Raíces Huertanas De La Peña Huertana El Pimiento De Nonduermas	Murcia, Nonduermas	1	360,00
Asociación Peña Rondalla Virgen De La Salud		0	0,00
Grupo Folklórico Virgen De La Candelaria		0	0,00
Coros Y Danzas De Blanca	Blanca Ricote	2	480,80
Coros y Danzas Virgen del Rosario de la Peña Huertana Cultural La Yerbabuena de Campos del Río	Albudeite	1	330,00
Coros Y Danzas Virgen De Las Huertas	Lorca (2) Lorca, Nogalte Murcia, Rincón de Seca	4	1.410,00
Asociación Grupo Folklórico San Clemente		0	0,00
Grupo Folklórico Campillo		0	0,00
Grupo de Coros y Danzas Niño Jesús de Balate de la Peña Huertana Alegría Muleña		0	0,00
Coros Y Danzas Vega Del Segura	Vizcaya, Sestao	1	2.305,00
Grupo de Coros y Danzas Nuestra Señora de la Esperanza de la Peña Huertana La Rana		0	0,00
Asociación Cultural Grupo Folklórico Aljufía		0	0,00
Coros Y Danzas Saavedra Fajardo De La Sociedad Cultural Peña Huertana La Esparteña De Algezares	Murcia, Los Martínez del Puerto	1	330,00
Coros Y Danzas La Alegría Del Cabezo De La Peña Huertana La Picaza	Murcia, Cabezo de Torres (2)	2	660,00

Grupo De Coros Y Danzas Virgen De La Antigua De Javalí Nuevo		0	0,00
Grupo La Purísima De La Peña Huertana El Lugarico	Fuente Álamo Hellín	2	990,00
Asociación Grupo Folklórico La Senda De Los Ramos		0	0,00
Grupo De Coros Y Danzas Santiago de Santiago El Mayor	Cehegín	1	330,00
Agrupación Folklórica Reino De Murcia		0	0,00
Coros Y Danzas El Pinar De La Peña Huertana El Caldero		0	0,00
Grupo De Coros Y Danzas Francisco Salzillo De Santomera (Asociación Regional Francisco Salzillo)	Murcia, Rincón de Seca	1	420,00
Asociación Peña Huertana El Almirez de Santo Ángel		0	0,00
Grupo de Coros Y Danzas Barbecho del Ranero	Murcia, Alquerías	1	300,00
Coros y Danzas Virgen de las Lágrimas de la Peña Huertana La Carreta de Llano de Brujas	Murcia, Rincón de Seca	1	420,00
Grupo Folklórico Virgen del Rosario de la Peña Huertana El Hocete de Zeneta		0	0,00
Asociación Socio-Cultural Huertana El Embojo de El Raal	Murcia, El Raal	1	330,00
Agrupación Folklórica y Cultural Rincón de la Azud de Javalí Nuevo		0	0,00
Asociación Coros y Danzas de Yecla (Asociación Regional Francisco Salzillo)		0	0,00
Total		30	14.166,88
Campanas De Auroros			
Hermandad De la Aurora Nuestra Señora Del Rosario De Abanilla	Alcantarilla Bullas, La Copa Murcia, Javalí Nuevo Murcia, Javalí Viejo Murcia, Santa Cruz Yecla	6	1.908,44
Campana De Auroros Y Hermandad Virgen De La Aurora De Alcantarilla	Abanilla Alcantarilla Bullas, La Copa Murcia, Javalí Nuevo Murcia, Javalí Viejo Murcia, Santa Cruz Yecla	7	2.238,44

Campana De Auroros Virgen Del Rosario De Javalí Nuevo	Abanilla Alcantarilla Alguazas Bullas, La Copa Murcia, Javalí Nuevo Murcia, Javalí Viejo Murcia, Santa Cruz Yecla	8	2.568,44
Asociación Hermandad De La Aurora Nuestra Señora Del Rosario De Javalí Viejo	Abanilla Alcantarilla Bullas, La Copa Murcia, Javalí Nuevo Murcia, Javalí Viejo Murcia, Rincón de Seca Murcia, Santa Cruz Yecla	8	2.568,44
Grupo Folklórico Virgen del Carmen de Rincón de Seca	Murcia, Javalí Nuevo Murcia, Javalí Viejo Murcia, Rincón de Beniscornia Murcia, Rincón de Seca Murcia, Santa Cruz Yecla	6	1.908,44
Campana De Auroros De Nuestra Señora Del Rosario De Rincón De Seca	Alcantarilla Bullas, La Copa Cieza Murcia, Javalí Viejo Murcia, Rincón de Seca Yecla	6	1.908,44
Hermandad De Nuestra Señora Del Rosario De Santa Cruz	Abanilla Alcantarilla Bullas, La Copa Murcia, Javalí Nuevo Murcia, Javalí Viejo Murcia, Santa Cruz Yecla	7	2.238,44
Cofradía Virgen De La Aurora De Yecla	Murcia, Santa Cruz Yecla	2	588,44
Hermandad de la Purísima Concepción de María	Yecla	1	258,44
Total		51	16.185,96
Cuadrillas de Animeros			

Cuadrilla De Animas De Aledo	Alhama de Murcia Jumilla Murcia, Los Ramos	3	990,46
Asociación Cuadrilla De Beniel	Beniel Moratalla, Campo de San Juan	2	720,00
Hermandad de Ánimas de Caravaca		0	0,00
Hermandad de Ánimas del Campillo de los Jiménez		0	0,00
Agrupación De Baile Y Cuadrilla De Fuente Álamo	Alhama de Murcia	1	360,00
Cuadrilla de Ánimas de Purias	Moratalla, Campo de San Juan	1	360,00
Cuadrilla De Ánimas De Zarzadilla De Totana	Alhama de Murcia Lorca	2	720,00
Asociación Cuadrilla De Animas Del Campo De San Juan Y El Sabinar	Beniel Murcia, Los Ramos	2	630,46
Asociación Cuadrilla De Ánimas De La Purísima Concepción De Cañada De La Cruz		0	0,00
Total		11	3.780,92
Grupos Flamencos			
Asociación Cultural Sabor Gitano De Calasparra	Bullas Murcia, El Palmar	2	480,00
Total		2	480,00
Varios			
Asociación Trovera, Cultural Y Recreativa José María Marín	Cartagena, Islas Menores Manacor Murcia, Corvera Pomonte (Italia)	4	4.699,28
Total		4	4.699,28
	Total Folklore	98	39.313,04
	Total Campaña	229	140.701,79

RELACIÓN VALORADA DE ACTUACIONES POR MUNICIPIOS

Música

Localidad	Intérprete	Importe	
ABANILLA	Unión Musical Santa Cruz de Abanilla	462,78	462,78
ABARÁN	Asociación Amigos de la Zarzuela de Abarán	1.620,00	1.620,00

ÁGUILAS	Coral Universitaria de Murcia	480,00	480,00
ALBUDEITE	Agrupación Musical Nuestra Señora de los Remedios de Pliego	571,00	571,00
ALCANTARILLA	Coro de la Academia Z. Kodaly	384,65	
	Asociación Musical y Cultural Juvenil Ars Música de Murcia	600,00	984,65
ALGUAZAS	Agrupación Musical de Alhama de Murcia	571,00	
	Orfeón Murciano Fernández Caballero	600,00	1.171,00
ALHAMA DE MURCIA	Agrupación Musical de Alhama de Murcia	462,78	462,78
ARCHENA	Orfeón Murciano Fernández Caballero	546,92	
	Coral Santiago de Totana	384,65	931,57
BENIEL	Asociación Músico Cultural de Beniel	571,00	
	Coral Orfeón Gil Francisco de Molina de Segura	240,40	811,40
BLANCA	Compañía Lírica Asociación Emilio Thuillier	1.322,23	1.322,23
BULLAS	Asociación Agrupación Musical de Cehegín	571,00	
	Coro y Orquesta Ciudad de Cehegín	480,00	
	Coral Santiago de Totana	480,00	1.531,00
CALASPARRA	Asociación Banda de Música de Calasparra	558,94	
	Asociación Musical Nuestra Señora del Pasico de la Asociación Amigos de la Música de Torre Pacheco	691,00	
	Banda de la Música de la Asociación Amigos de la Música de Yecla	691,00	
	Coral Discantus	480,00	
	Agrupación Lírica Amigos del Arte de Abarán	1.620,00	4.040,94
CARAVACA DE LA CRUZ	Coral Kodaly de Molina de Segura	1.200,00	
	Coro y Orquesta Ciudad de Cehegín	384,65	
	Compañía Lírica Asociación Emilio Thuillier	1.620,00	3.204,65
CARTAGENA	Agrupación Musical de la Asociación de Vecinos del Ensanche Sauces (2)	2.579,10	
	Sociedad Artístico Musical Santa Cecilia de Pozo Estrecho	655,10	
	Asociación Musical Maestro Eugenio Calderón de Mazarrón	558,94	

	Asociación Musical Nuestra Señora del Pasico de la Asociación Amigos de la Música de Torre Pacheco	558,94	
	Agrupación Musical Nuestra Señora de la Soledad	462,78	
	Agrupación Musical "Villa de Fuente Álamo"	462,78	
	Banda Municipal Unión Musical (Asociación Amigos de la Música de San Pedro del Pinatar)	462,78	
	Agrupación Musical La Unión	462,78	
	Masa Coral Tomás Luis de Victoria (2)	1.692,83	
	Coral Kodaly de Molina de Segura (2)	985,66	
	Coral Polifónica Carthagonova	480,00	
	Coral Universitaria de Murcia	480,00	
Molinos Marfagones	Agrupación Musical Nuestra Señora de la Soledad	462,78	10.304,47
CEHEGÍN	Coro y Orquesta Ciudad de Cehegín (2)	960,00	960,00
CEUTÍ	Asociación Banda de Música de Calasparra	691,00	
	Agrupación Lírica Amigos del Arte de Abarán	1.620,00	2.311,00
FORTUNA	Agrupación Lírica Amigos del Arte de Abarán	1.620,00	1.620,00
FUENTE ÁLAMO	Asociación Cultural Patronato Musical Aguileño Francisco Díaz Romero	1.033,78	
	Agrupación Musical "Villa de Fuente Álamo"	571,00	1.604,78
JUMILLA	Agrupación Musical de Beniaján	962,00	
	Coral Kodaly de Molina de Segura	492,83	
	Coral Jumillana Canticorum	384,65	1.839,48
LORCA	Banda de Música de Lorca de la Asociación Cultural Taller Musical de Lorca	462,78	
	Orfeón Murciano Fernández Caballero	546,92	
	Asociación Coral Polifónica "Adolfo Vázquez"	384,65	
	Coro y Orquesta Ciudad de Cehegín (2)	864,65	
	Coral Polifónica de la Asociación Amigos de la Música de Cieza	384,65	
	Coral Bartolomé Pérez Casas	480,00	
	Coral Santa Cecilia de la Asociación de Amas de Casa, Consumidores y Usuarios de Lorca (4)	1.633,95	

	Coral Discantus	480,00	5.237,60
MAZARRÓN	Asociación Musical Maestro Eugenio Calderón de Mazarrón	691,00	691,00
MORATALLA	Coro y Orquesta Ciudad de Cehegín	480,00	480,00
MULA	Asociación Musical Nuestra Señora del Pasico de la Asociación Amigos de la Música de Torre Pacheco	691,00	
	Coral Universitaria de Murcia	480,00	1.171,00
MURCIA	Agrupación Musical de la Asociación de Vecinos del Ensanche Sauces	962,00	
	Agrupación Musical Juvenil de Cabezo de Torres	812,00	
	Agrupación Musical Juvenil de Guadalupe (Asociación Músico Cultural Las Musas)	1.624,00	
	Asociación de Amigos de la Agrupación Musical Santa Cecilia de Abarán	462,78	
	Banda de la Asociación Amigos de la Música de Alcantarilla	571,00	
	Orfeón Murciano Fernández Caballero	600,00	
	Coro y Orquesta Ciudad de Cehegín	384,65	
	Agrupación Coral de la Agrupación Musical Juvenil de Cabezo de Torres	480,00	
	Asociación Capilla de Murcia	300,00	
	Asociación Musical Tuna de Totana	330,00	
Alberca, La	Agrupación Musical Juvenil de Guadalupe (Asociación Músico-Cultural Las Musas)	812,00	
	Banda de Música de la Asociación Amigos de la Música de Yecla	691,00	
Arboleja, La	Agrupación Musical Juvenil de Cabezo de Torres	812,00	
Algezares	Coro Agrupación Lírica Saavedra Fajardo	480,00	
Barqueros	Banda de la Asociación Amigos de la Música de Alcantarilla	571,00	
Beniaján	Agrupación Musical de Beniaján	962,00	
	Asociación Jumillana Amigos de la Música	571,00	
Cabezo de Torres	Agrupación Musical Juvenil de Cabezo de Torres (2)	1.624,00	
	Asociación Banda de Música de Calasparra	691,00	
	Agrupación Coral de la Agrupación Musical Juvenil de Cabezo de Torres	480,00	
Churra	Agrupación Musical Juvenil de Cabezo de Torres	812,00	

	Agrupación Coral de la Agrupación Musical Juvenil de Cabezo de Torres	480,00	
Espinardo	Coro Agrupación Lírica Saavedra Fajardo	480,00	
Guadalupe	Agrupación Musical Juvenil de Guadalupe (Asociación Músico Cultural Las Musas)	812,00	
Javalí Viejo	Agrupación Musical Juvenil de Guadalupe (Asociación Músico Cultural Las Musas)	812,00	
Llano de Brujas	Unión Musical Santa Cruz de Abanilla	571,00	
Martínez del Puerto, Los	Asociación Musical Nuestra Señora del Pasico de la Asociación Amigos de la Música de Torre Pacheco	691,00	
Nora, La	Banda de la Asociación Amigos de la Música de Alcantarilla	462,78	
Puente Tocinos	Coro Agrupación Lírica Saavedra Fajardo	480,00	
Raal, El	Asociación Músico Cultural de Beniel	571,00	
Ramos, Los	Orfeón Murciano Fernández Caballero	600,00	
Raya, La	Orfeón Murciano Fernández Caballero	546,92	
Santa Cruz	Coro Agrupación Lírica Saavedra Fajardo	480,00	
Zarandona	Banda de la Asociación Amigos de la Música de Alcantarilla	571,00	
	Coro Orlando di Lasso de Murcia	300,00	22.890,13
PLIEGO	Agrupación Musical Nuestra Señora de los Remedios de Pliego (2)	1.142,00	1.142,00
PUERTO LUMBRERAS	Banda de la Asociación Amigos de la Música de Puerto Lumbreras	571,00	571,00
RICOTE	Orfeón Murciano Fernández Caballero	546,92	
	Coral Kodaly de Molina de Segura	492,83	
	Coral Polifónica de la Asociación Amigos de la Música de Cieza	384,65	1.424,40
SANTOMERA	Agrupación Musical de Beniján	962,00	962,00
TOTANA	Patronato Agrupación Musical de Totana	462,78	
	Coral Santiago de Totana	384,65	847,43
LA UNIÓN	Coral Polifónica Carthagonova	480,00	480,00
YECLA	Coral Kodaly de Molina de Segura	1.200,00	1.200,00
BARCELONA, Mataró	Coro y Orquesta Ciudad de Cehegín	4.650,00	4.650,00
		Total Música	77.980,29

<u>Danza</u>			
Localidad	Intérprete	Importe	
ÁGUILAS	Asociación Cultural Entredanzas de Murcia	1.112,00	1.112,00
ARCHENA	Ballet Español de Murcia	1.745,00	1.745,00
BENIEL	Compañía Murciana de Danza	901,52	901,52
CARTAGENA	Grupo Antares Murcia, S.L.L.	1.140,00	
	Grupo Antares Murcia, S.L.L.	1.140,00	
Azohía, La	Grupo Antares Murcia, S.L.L.	1.140,00	
Puertos de Santa Bárbara de Abajo	Grupo Antares Murcia, S.L.L.	1.140,00	4.560,00
CIEZA	Ballet Español de Murcia	1.745,00	1.745,00
MURCIA	Asociación Cultural Entredanzas de Murcia	1.804,00	
El Raal	Asociación Escuela Due Danxa El Raal (2)	2.224,00	4.028,00
SAN PEDRO DEL PINATAR	Ballet Español de Murcia	4.210,00	4.210,00
TORRE PACHECO	Compañía Murciana de Danza	1.112,00	
	Ballet Español de Murcia	1.742,94	2.854,94
TORRES DE COTILLAS, LAS	Asociación Cultural Entredanzas de Murcia	1.112,00	1.112,00
UNIÓN, LA	Grupo Antares Murcia, S.L.L.	1.140,00	1.140,00
		Total Danza	5.106,94
Folklore			
Localidad	Intérprete	Importe	
ABANILLA	Campana de Auroros y Hermandad Virgen de la Aurora de Alcantarilla	330,00	
	Campana de Auroros Virgen del Rosario de Javalí Nuevo	330,00	
	Asociación Hermandad de la Aurora Nuestra Señora del Rosario de Javalí Viejo	330,00	
	Hermandad de Nuestra Señora del Rosario de Santa Cruz	330,00	1.320,00

ALBUDEITE	Coros y Danzas Virgen del Rosario de la Peña Huertana Cultural La Yerbabuena de Campos del Río	330,00	330,00
ALCANTARILLA	Hermandad de la Aurora Nuestra Señora del Rosario de Abanilla	330,00	
	Campana de Auroros y Hermandad Virgen de la Aurora de Alcantarilla	330,00	
	Campana de Auroros Virgen del Rosario de Javalí Nuevo	330,00	
	Asociación Hermandad de la Aurora Nuestra Señora del Rosario de Javalí Viejo	330,00	
	Campana de Auroros de Nuestra Señora del Rosario de Rincón de Seca	330,00	
	Hermandad de Nuestra Señora del Rosario de Santa Cruz	330,00	1.980,00
ALGUAZAS	Campana de Auroros Virgen del Rosario de Javalí Nuevo	330,00	330,00
ALHAMA DE MURCIA	Grupo Folklórico Villa de Alhama	348,59	
	Cuadrilla de Ánimas de Aledo	360,00	
	Agrupación de Baile y Cuadrilla de Fuente Álamo	360,00	
	Cuadrilla de Ánimas de Zarzadilla de Totana	360,00	1.428,59
BENIEL	Asociación Cuadrilla de Beniel	360,00	
	Asociación Cuadrilla de Animeros del Campo de San Juan y El Sabinar	360,00	720,00
BLANCA	Coros y Danzas de Blanca	240,40	240,40
BULLAS	Coros y Danzas Virgen del Rosario de la Peña Huertana La Uva (2)	648,49	
	Coros y Danzas Francisco Salzillo de Cieza (Asociación Regional Francisco Salzillo)	360,00	
	Asociación Cultural Sabor Gitano de Calasparra	240,00	
Copa, La	Coros y Danzas Virgen del Rosario de la Peña Huertana La Uva	360,00	
	Hermandad de la Aurora Nuestra Señora del Rosario de Abanilla	330,00	
	Campana de Auroros y Hermandad Virgen de la Aurora de Alcantarilla	330,00	
	Campana de Auroros Virgen del Rosario de Javalí Nuevo	330,00	
	Asociación Hermandad de la Aurora Nuestra Señora del Rosario de Javalí Viejo	330,00	

	Campana de Auroros de Nuestra Señora del Rosario de Rincón de Seca	330,00	
	Hermandad de Nuestra Señora del Rosario de Santa Cruz	330,00	3.588,49
CARTAGENA Islas Menores	Grupo Folklórico Asociación Peña La Seda de La Alberca	450,00	
	Asociación Trovera, Cultural y Recreativa José María Marín	900,00	1.350,00
CEHEGÍN	Coros y Danzas de Lorca (Asociación Regional Francisco Salzillo)	450,00	
	Grupo de Coros y Danzas Santiago de Santiago El Mayor	330,00	780,00
CIEZA	Campana de Auroros de Nuestra Señora del Rosario de Rincón de Seca	330,00	330,00
FUENTE ÁLAMO	Grupo La Purísima de la Peña Huertana El Lugarico	330,00	330,00
JUMILLA	Cuadrilla de Ánimas de Aledo	360,00	360,00
LORCA	Coros y Danzas de Lorca (Asociación Regional Francisco Salzillo)	450,00	
	Coros y Danzas Virgen de las Huertas	330,00	
	Cuadrilla de Ánimas de Zarzadilla de Totana	360,00	
	Coros y Danzas Virgen de las Huertas	330,00	
Nogalte	Coros y Danzas Virgen de las Huertas	330,00	1.800,00
MORATALLA Campo de San Juan	Asociación Cuadrilla de Beniel	360,00	
	Cuadrilla de Ánimas de Purias	360,00	720,00
MURCIA Alquerías	Grupo de Coros y Danzas Barbecho del Ranero	300,00	
Cabezo de Torres	Coros y Danzas La Alegría del Cabezo de la Peña Huertana La Picaza (2)	660,00	
Corvera	Asociación Trovera, Cultural y Recreativa José María Marín	300,00	
Javalí Nuevo	Hermandad de la Aurora Nuestra Señora del Rosario de Abanilla	330,00	
	Campana de Auroros y Hermandad Virgen de la Aurora de Alcantarilla	330,00	
	Campana de Auroros Virgen del Rosario de Javalí Nuevo	330,00	
	Asociación Hermandad de la Aurora Nuestra Señora del Rosario de Javalí Viejo	330,00	

	Grupo Folklórico Virgen del Carmen de Rincón de Seca	330,00	
	Hermandad de Nuestra Señora del Rosario de Santa Cruz	330,00	
Javalí Viejo	Hermandad de la Aurora Nuestra Señora del Rosario de Abanilla	330,00	
	Campana de Auroros y Hermandad Virgen de la Aurora de Alcantarilla	330,00	
	Campana de Auroros Virgen del Rosario de Javalí Nuevo	330,00	
	Asociación Hermandad de la Aurora Nuestra Señora del Rosario de Javalí Viejo	330,00	
	Grupo Folklórico Virgen del Carmen de Rincón de Seca	330,00	
	Campana de Auroros de Nuestra Señora del Rosario de Rincón de Seca	330,00	
	Hermandad de Nuestra Señora del Rosario de Santa Cruz	330,00	
Los Martínez del Puerto	Coros y Danzas Saavedra Fajardo de la Sociedad Cultural Peña Huertana La Esparteña de Algezares	330,00	
Nondermas	Grupo Raíces Huertanas de la Peña Huertana El Pimiento de Nondermas	360,00	
Palmar, El	Asociación Cultural Sabor Gitano de Calasparra	240,00	
Raal, El	Asociación Socio-Cultural Huertana El Embojo de El Raal	330,00	
Los Ramos	Cuadrilla de Ánimas de Aledo	270,46	
	Asociación Cuadrilla de Animeros del Campo de San Juan y El Sabinar	270,46	
Rincón de Beniscornia	Grupo Folklórico Virgen del Carmen de Rincón de Seca	330,00	
Rincón de Seca	Coros y Danzas Francisco Salzillo de Cieza (Asociación Regional Francisco Salzillo)	420,00	
	Asociación Coros y Danzas de Jumilla (Asociación Regional Francisco Salzillo)	420,00	
	Coros y Danzas Virgen de las Huertas	420,00	
	Coros y Danzas Virgen de las Lágrimas de la Peña Huertana La Carreta de Llano de Brujas	420,00	
	Asociación Hermandad de la Aurora Nuestra Señora del Rosario de Javalí Viejo	330,00	
	Grupo Folklórico Virgen del Carmen de Rincón de Seca	330,00	
	Campana de Auroros de Nuestra Señora del Rosario de Rincón de Seca	330,00	
Santa Cruz	Hermandad de la Aurora Nuestra Señora del Rosario de Abanilla	330,00	

	Campana de Auroros y Hermandad Virgen de la Aurora de Alcantarilla	330,00	
	Campana de Auroros Virgen del Rosario de Javalí Nuevo	330,00	
	Asociación Hermandad de la Aurora Nuestra Señora del Rosario de Javalí Viejo	330,00	
	Grupo Folklórico Virgen del Carmen de Rincón de Seca	330,00	
	Hermandad de Nuestra Señora del Rosario de Santa Cruz	330,00	
	Cofradía Virgen de la Aurora de Yecla	330,00	13.080,92
RICOTE	Coros y Danzas de Blanca	240,40	240,40
YECLA	Hermandad de la Aurora Nuestra Señora del Rosario de Abanilla	258,44	
	Campana de Auroros y Hermandad Virgen de la Aurora de Alcantarilla	258,44	
	Campana de Auroros Virgen del Rosario de Javalí Nuevo	258,44	
	Asociación Hermandad de la Aurora Nuestra Señora del Rosario de Javalí Viejo	258,44	
	Grupo Folklórico Virgen del Carmen de Rincón de Seca	258,44	
	Campana de Auroros de Nuestra Señora del Rosario de Rincón de Seca	258,44	
	Hermandad de Nuestras Señora del Rosario de Santa Cruz	258,44	
	Cofradía Virgen de la Aurora de Yecla	258,44	
	Hermandad de la Purísima Concepción de María	258,44	2.325,96
ALBACETE Hellín	Grupo La Purísima de la Peña Huertana El Lugarico	660,00	660,00
MÁLAGA Fuengirola	Coros y Danzas de Murcia (Asociación Regional Francisco Salzillo)	1.594,00	1,594,00
MANACOR	Asociación Trovera, Cultural y Recreativa José María Marín	1.680,00	1.680,00
VIZCAYA Sestao	Coros y Danzas Vega del Segura	2.305,00	2.305,00
ITALIA Pomonte	Asociación Trovera, Cultural y Recreativa José María Marín	1.819,28	1.819,28

		Total Folklore	39.313,04
		Total Campaña	140.701,79

**RESUMEN DE PARTICIPANTES Y ASISTENTES EN LA CAMPAÑA DE
PROMOCIÓN DE LA MÚSICA, LA DANZA Y EL FOLKLORE**

Bandas de Música	31	2.594	53	40.320
Coros	25	1.037	55	2.680
Agrupaciones líricas	6	373	6	9.370
Musicales diversos	3	66	0	0
Rondallas	3	41	1	470
Danza	8	113	16	2.260
Grupos folklóricos	36	2.278	30	9.580
Campanas de auroros	8	258	51	26.520
Cuadrillas de animeros	9	277	11	40.680
Grupos flamencos	1	5	2	860
Varios	1	8	4	2.820
TOTALES	131	7.050	229	135.560

**RESUMEN ECONÓMICO DE LA CAMPAÑA DE PROMOCIÓN DE LA MÚSICA,
LA DANZA Y EL FOLKLORE**

Bandas de música		36.525,38
Coros		31702,68
Agrupaciones líricas		9.422,23
Musicales diversos		0,00
Rondallas		330,00
	Música	77.980,29
Grupos de danza		23.408,46
	Danza	23.480,46
Grupos folklóricos		14.166,88
Campanas de auroros		16.185,96
Cuadrillas de animeros		3.780,92
Grupos flamencos		480,00
Varios		4.699,28

	Folklore	39.313,04
	Total	140.701,79

ORQUESTA DE JÓVENES DE LA REGIÓN DE MURCIA

ORQUESTA DE JÓVENES DE LA REGIÓN DE MURCIA. SECCIÓN PRINCIPAL

La orquesta de Jóvenes de la Región de Murcia está formada por 85 componentes procedentes en su mayoría de distintos municipios y conservatorios de la Comunidad Autónoma de la Región de Murcia.

Durante el año 2002 pasó de depender de la Empresas Pública Murcia Cultural S.A. a formar parte de la Dirección General de Cultura, aunque presupuestariamente hablando, y como se verá en el capítulo de gastos, los pagos a través de este programa presupuestario no comenzaron a hacerse hasta septiembre de 2002.

El plan de trabajo lo define el Director Artístico, César J. Álvarez, en colaboración con la Junta de Profesores y la Coordinación de la Orquesta. Para este año y como es habitual ha consistido en ensayos ordinarios los sábados de cada semana y dos concentraciones una en Abril y otra Septiembre. Como actuaciones más destacadas cabe señalar los actos celebrados con motivo del XX Aniversario de la creación de la Orquesta (Febrero) (conciertos, edición de CD y libro conmemorativo etc) y la gira de 11 conciertos realizada por la República Popular China (Diciembre /Enero 2003).

En los trabajos de dirección, coordinación, archivo y administración han participado:

Director	César Javier Álvarez González
Director invitado	Lin Tao
Coordinadores	Juan José Carmona (hasta marzo de 2002) Maravillas Pérez Moya
Archivo	Federico Serrano Marín
Administración	Josefa López Oñate

Plantilla año 2002

Instrumento	Apellidos	Nombre
Violín	Alcaraz Casquillo	Paula
Violín	Carp	Cristina
Violín	Clares Clares	Cecilia
Violín	Galán Fernández	Patricia
Violín	Hidalgo Hellín	Julio Antonio
Violín	Kechabian	Artem
Violín	Lozano Espinosa	Maria
Violín	Martínez Soto	Víctor
Violín	Mateo Oton	Francisco Javier
Violín	Miravete Fernández	Antimo
Violín	Navarro Morote	Antonio
Violín	Ortega García	Laura
Violín	Pinteño Villaescusa	Daniel
Violín	Rebollo Leandro	Pedro
Violín	Tomas Loba	Jose Nestor

Viola	Antón Andreu	Mario
Viola	Franco López	Guillermo
Viola	Llamas Soto	Laura
Viola	Martínez Redondo	Emilio Jose
Viola	Martínez Valencia	Esther
Viola	Miñano Martínez	Mª Jose
Viola	Riquelme Cárceles	Miriam
Viola	Salas Ruiz	Alicia
Violonchelo	Cabrera Velázquez	María Isabel
Violonchelo	Egea Jurado	Julia
Violonchelo	Manzanares Guillen	Juan Bautista
Violonchelo	Martínez Rodríguez	Cecilia
Violonchelo	Mellado Centenero	Juan
Violonchelo	Meseguer Luján	Gonzalo
Violonchelo	Requena Toulouse	Marta
Violonchelo	Salinas Sánchez	Juan Manuel
Contrabajo	Rojo Lopez	Juan
Contrabajo	Yepes Martínez	Álvaro
Flauta	Burgos Aragón	Alicia
Flauta	Ferrer Marí	Silvia
Flauta	González Arteaga	Begoña
Flauta	Nicolás Vera	Elvira
Oboe	García Vegara	José Luis
Oboe	Maciá Campillo	Pedro José
Oboe	Pastor Burgos	Miriam Olga
Oboe	Pedreira Manresa	Manuel Francisco
Clarinete	Arce Corbalán	Encarna
Clarinete	Carrasco Gómez	Juan Carlos
Clarinete	Gómez Rodríguez	Manuel
Clarinete	Navarro González	Oscar
Fagot	Alcaraz Casquillo	Almudena
Fagot	Beljar Garrido	Noelia
Fagot	Castaño Murcia	Pablo
Fagot	Villora Martínez	Celia
Trompa	Álvarez Hernández	Antonio José
Trompa	Bertomeu Martí	Juan Francisco
Trompa	Pastor Bajo	Emilio Alfonso
Trompa	Sanchez Navarro	Francisco Javier
Trompa	Tornel Marín	José Julio
Trompeta	Campos Vidal	Angel Manuel
Trompeta	Escobar Belmonte	José Manuel
Trompeta	López López	Alberto
Trompeta	Martínez Cayuelas	Antonio Joaquín
Trompeta	Zurdo López	Rubén
Trombón	Fresneda Aniorte	Juan De Dios
Trombón	Marín Martínez	Francisco Javier
Trombón	Sánchez Doral	Unai
Trombón	Vidal Guardiola	Ignacio
Tuba	Acosta Urrea	Bartolomé
Tuba	Parra Martínez	Ginés Jesús

Percusión	Antón Ferrándiz	Sonia
Percusión	Cantos García	Julián
Percusión	Lajara Marco	Antonio
Percusión	Sánchez Sánchez	Francisco
Percusión	Serna Huertas	Luis Francisco

El programa de trabajo durante el año 2002 fue el siguiente:

Enero/ 12	10:00 a 14:00	Pruebas selección	Auditorio	
Febrero/2	10:00 a 14:00	Ensayos Parciales(A)	Auditorio	Profesorado
Febrero/16	10:00 a 14:00	“	“	Profesorado
Febrero/9	“	“	“	Profesorado
Febrero/23	“	“	“	Profesorado
Marzo/1	20:00 a 21:30	Ensayo Orquesta (XX Aniversario)	Auditorio	César Álvarez
Marzo/2	20:30	Concierto XX Aniversario	Auditorio	César Álvarez
Marzo/9	10:00 a 14:00	Ensayo Orquesta(A)	Auditorio	César Álvarez
Marzo/16	10:00 a 14:00	Ensayo Orquesta(A)	Auditorio	César Álvarez
Marzo/22	12:00h	Concierto Apertura FIOJ(A)	Claustro de la Merced	César Álvarez
Marzo 28 a 7Abril		ENCUENTRO(B)	Molina del Segura	
Abril/13	20:30h	Concierto Clausura Encuentro(B)	Auditorio	César Álvarez
Abril/14	12:30h	Concierto(B)	Auditorio Ceutí	César Álvarez
Mayo/25	19:30h	Concierto (B)	Universidad Politécnica Cartagena	César Álvarez
Junio/15	10:00 a 14:00	Ensayo y Concierto de Clausura Curso	Auditorio	César Álvarez
Agosto/28		I Encuentro(C)		
Septiembre/7			Auditorio	
Septiembre/6	20:30	Concierto(C)	Auditorio	César Álvarez Alexander Rudin
Septiembre/27	10,00	Apertura Curso Universitario	Universidad	César Álvarez
Octubre/5	10:00 a 14:00	Parciales Cuerda(D)	Auditorio	Profesores
Octubre/19	10:00 a 14:00	Ensayo Orquesta(D)	Auditorio	César Álvarez
Octubre/26	10:00 a 14:00	Ensayo Orquesta(C)	Auditorio	César Álvarez
Octubre/26	20:30	Concierto (C)	Archena	César Álvarez
Octubre/27	20:00	Concierto (C)	Cehegín	César Álvarez
Noviembre/2	10:00 a 14:00	Parciales Cuerda(D))	Auditorio	Profesorado
Noviembre/9	10:00 a 14:00	Parciales Cuerda(D)	Auditorio	Profesorado
Noviembre/16	10:00 a 14:00	Parciales Cuerda y Viento(D)	Auditorio	Profesorado
Noviembre/23	10:00 a 14:00	Ensayo Orquesta(D)	Auditorio	César Álvarez
Noviembre/30	10:00 a 14:00	Ensayo Orquesta(D)	Auditorio	César Álvarez
Diciembre/7	10:00 a 14:00	Ensayo Orquesta(D)	Auditorio	César Álvarez
Diciembre/14	10:00 a 14:00	Ensayo Orquesta(D)	Auditorio	César Álvarez
Diciembre/14	20:00	Concierto(D)	Auditorio	César Álvarez
Diciembre/20	10:00 a 14:00	Ensayo Orquesta(D)	Auditorio	Lin Tao
Diciembre/20	20:00	Concierto(D)	Torre vieja	Lin Tao
Diciembre/22 a		Gira China(D)		César Álvarez
Enero/8		11 conciertos		Lin Tao

Programa A:

Obra	Autor
Sinfonía nº 29	W.A. Mozart
Réquiem	W.A. Mozart

Programa B:

Obra	Autor
Carmen Suite	R. Schedrin/ G.Bizet
Sinfonía para instrumentos de viento	I. Stravinsky
Hary Janos (Suite para Orquesta)	Z. Kodály

Programa C:

Obra	Autor
Las bodas de Figaro, Obertura	W.A. Mozart
Variaciones Rococó	P. Chaikovsky
Sinfonía nº 3	L. Van Beethoven

Programa D:

Obra	Autor
“Canción del Toreador”, de Carmen	G. Bizet
Danza eslava num.1	A. Dvorák
Danza final de El Sombrero de tres picos	M. de Falla
Polonesa de Yevgeni Onegin	P. I. Tchaikovsky
Obertura de La gazza ladra	G. Rossini
Vals “Emperador”	J. Strauss
Obertura del Festival de Primavera	Li Huanzhi
Obertura de El mucielago	J. Strauss
Vals de Masquerade	A. Jachaturiam
“Orgía”, de las Danzas fantásticas”	J. Turina
Polca del cazador	J. Strauss
Danza húngara núm. 5	J. Brahms
Vals “El Danubio azul”	J. Strauss

Profesorado Encuentro 28 de marzo al 7 de abril (Molina del Segura)

Violín I	Sara Bitloch
Violín II	Rezart Kapetany
Viola	Sim Lam Jensen
Violonchelo	Miguel Ángel Clares
Contrabajo	Miguel Franco
Flauta	Juan Francisco Cayuelas
Oboe	Francisco Valero
Clarinete	Nicolás Gálvez
Fagot	José Lozano
Trompa	Nury Güarnaschelly
Trompeta	Alejandro Castañeda
Trombón	Mario Calvo
Tuba	Santiago Juanes
Percusión	José Alberto Marquina

Profesorado Curso de Formación 28 de agosto al 7 de septiembre (Murcia)

Violín I	Alexei Bruni
Violín II	Andrei Chestiglazov
Viola	Aleksander Bobrovsky
Violonchelo	Alexander Rudin
Contrabajo	Rusten Gabdulín
Flauta	José Sotorres
Oboe	Mª Dolores Chiralt
Clarinete	Joseph Fuster
Fagot	Jaroslav Augustinyak

Trompa	Tomas Gallart
Trompeta	Enrique Rioja
Trombón	Carlos Gil
Tuba	Mel Culbertson
Percusión	Raúl Benavent, Rafael Mas y Esau Borreba

Plantilla Gira por la República Popular China

Instrumento	Apellidos	Nombre
Violín	Alburquerque Moreno	Maria Dolores*
Violín	Alcaraz Casquillo	Paula
Violín	Anton Andreu	Ruben*
Violín	Carp	Cristina
Violín	Clares Clares	Cecilia
Violín	Galian Fernández	Patricia
Violín	González Artime	Carmen Micaela*
Violín	Heredia Cegarra	Sergio*
Violín	Hidalgo Hellín	Julio Antonio
Violín	Laredo Torres	Tamara*
Violín	Lozano Espinosa	Maria
Violín	Marín Castaño	Isabel Maria
Violín	Martínez Ros	Maria Soledad*
Violín	Martínez Soto	Víctor
Violín	Mateo Oton	Francisco Javier
Violín	Mayoral González	Marta*
Violín	Miravete Fernández	Antimo
Violín	Navarro Morote	Antonio
Violín	Ortega García	Laura
Violín	Pérez Álvarez	Andrea*
Violín	Pinteño Villaescusa	Daniel
Violín	Rebollo Leandro	Pedro
Violín	Saura Torres	Antonio*
Violín	Sánchez Prieto	Miguel Ángel*
Violín	Tomas Loba	Jose Nestor
Viola	Antón Andreu	Mario
Viola	Llamas Soto	Laura
Viola	Martínez Redondo	Emilio Jose
Viola	Martínez Valencia	Esther
Viola	Miñano Martínez	Mª Jose
Viola	Riquelme García	Joaquín*
Viola	Salas Ruiz	Alicia
Viola	Slowik	Piotr*
Violonchelo	Cabrera Velázquez	María Isabel
Violonchelo	Manzanares Guillen	Juan Bautista
Violonchelo	Martínez Rodríguez	Cecilia
Violonchelo	Mellado Centenero	Juan
Violonchelo	Meseguer Luján	Gonzalo
Violonchelo	Requena Toulouse	Marta
Violonchelo	Salinas Sánchez	Juan Manuel
Contrabajo	Monrabal García	David*
Contrabajo	Rojo Lopez	Juan

Contrabajo	Yepes Martínez	Emilio*
Contrabajo	Yepes Martínez	Álvaro
Flauta	Burgos Aragón	Alicia
Flauta	Ferrer Marí	Silvia
Flauta	Sánchez Mazón	Ana Belén*
Oboe	Lorenzo Navarro	Luis Miguel
Oboe	Pastor Burgos	Miriam Olga
Oboe	Pedraza Manresa	Manuel Francisco
Clarinete	Gómez Rodríguez	Manuel
Clarinete	Lorente López	Diego Javier
Clarinete	Navarro González	Oscar
Fagot	Alcaraz Casquillo	Almudena
Fagot	Belijar Garrido	Noelia
Fagot	Villora Martínez	Celia
Trompa	Bertomeu Martí	Juan Francisco
Trompa	Dato Carrillo	Manuel*
Trompa	Martínez Señas	Francisco José*
Trompa	Sanchez Navarro	Francisco Javier
Trompa	Tornel Marín	José Julio
Trompeta	Campos Vidal	Angel Manuel
Trompeta	Escobar Belmonte	José Manuel
Trompeta	Murcia Verdú	Miguel Ángel
Trompeta	Zurdo López	Rubén
Trombón	Fresneda Anioarte	Juan De Dios
Trombón	Marín Martínez	Francisco Javier
Trombón	Sánchez Doral	Unai
Trombón	Vidal Guardiola	Ignacio
Tuba	Acosta Urrea	Bartolomé
Tuba	Parra Martínez	Ginés Jesús
Percusión	Antón Ferrándiz	Sonia
Percusión	Cantos García	Julián
Percusión	Lajara Marco	Antonio
Percusión	Sánchez Sánchez	Francisco
Percusión	Serna Huertas	Luis Francisco

**colaboradores*

Director	César Javier Álvarez González
Director invitado	Lin Tao
Coordinadores	Ana Navarro Barrero M ^a . Victoria Andreo Martín Federico Serrano Marín
Médico	Francisco Martínez Gracia
Nº de conciertos	23

ORQUESTA DE JÓVENES DE LA REGIÓN DE MURCIA. SECCIÓN DE ASPIRANTES

La Sección de Aspirantes de la Orquesta de Jóvenes Región de Murcia fue creada por la Consejería de Cultura y Educación en septiembre de 1986, con la intención de apoyar y estimular a los más jóvenes en el estudio de la música, facilitar a sus componentes elementos y medios para su más completa formación artística, además, de posibilitar la continuidad en el seno de la propia Orquesta de Jóvenes

La Sección de Aspirantes está formada por cuarenta instrumentistas de cuerda, y veinticinco colaboradores de viento y percusión para el desarrollo de programas sinfónicos. Proceden, en su mayoría, de distintas localidades de la Región y el resto son naturales de provincias limítrofes aunque cursan estudios en el Conservatorio de Murcia. Hizo su presentación en diciembre del mismo año 86, en el marco del XIV Festival de Música en la Navidad, y desde entonces ha venido desarrollando su actividad por diferentes localidades de la Comunidad de Murcia.

Su repertorio incluye desde los autores barrocos (Corelli, Bach, Haendel) a otros de nuestro siglo (Bartok, Hajdu) pasando por obras de compositores clásicos y románticos como Haydn, Mozart y Schubert, en versiones originales o en adaptaciones. Ha realizado estrenos de Mateo Soto, Miguel Franco, y Benito Lauret. Ha realizado grabaciones para Radio Nacional de España emitidas en el programa de Jóvenes Intérpretes de Radio2.

Desde su fundación se han encargado de su dirección artística los violinistas Unnur Palsdottir, Robert Andorka y Gabriel Lauret. Actualmente, y desde septiembre de 1999, comparten la titularidad en la dirección los violinistas Emilio Fenoy y Rezart Kapetani.

Instrumento	Apellidos	Nombre
Violin	García Egea	Antonio
Violin	Jara López	Beatriz Fe
Violin	Robles Sanchez	María
Violin	Salas Ruiz	Juan
Violin	Zapata Mayor	Carmen María
Violin	Sánchez Rico	Istar María
Violin	López Areu	Carlos
Violin	Cano Verdejo	Elena
Violin	Carrasco Tomé	Rafael
Violin	Sánchez Hernández	Carmen
Violin	Ludeña López	José
Violin	Lozano Lax	Alberto
Violin	Nicolas Serna	Alejandro
Violin	Lozano Espinosa	Marta
Violin	Saorín Lucas	Leticia
Violin	Alcaraz Casquillo	Blanca
Violin	Ramírez Marín	María
Violin	García Romera	Ángel
Violin	Ruíz Cobarro	Rocío
Violin	Alcazar Caravaca	Elisa
Viola	Restrepo Binder	Carina
Viola	Mba Flores	Ana
Viola	Martínez Valencia	Elena
Viola	Fernández Rizaldos	Raquel
Viola	Cabrera Velázquez	Pablo

Viola	Rodríguez Olivera	Miguel Ángel
Viola	García Egea	Alejandro
Viola	Perez Lopez	Paloma
Violonchelo	Meseguer Lujan	Lorenzo
Violonchelo	Martinez Esteban	Maria
Violonchelo	Lopez De Rodas Lopez	Estrella
Violonchelo	Jimenez Iniasta	Isabel Maria
Violonchelo	Zieleniewski Centenero	Natalia
Violonchelo	Martínez	Mª Fuensanta
Violonchelo	Mateos Llosa	Maria
Contrabajo	Cortado Sanchez	Angela
Contrabajo	Moreno Saura	Pablo
Contrabajo	Solís Gea	Carolina
Contrabajo	Palazón Cano	Manuel
Contrabajo	Lopez Sanchez	Elena
Flauta	García Marín	Ana
Flauta	Ruiz Bermúdez	Marina
Oboe	Marín Rodríguez	Noelia
Oboe	Garrigós Pérez	Juan
Clarinete	Soto Díaz	Rubén
Clarinete	Franco López	Pedro
Fagot	Cánovas Medina	Pedro
Trompa	Martínez Pacheco	Javier
Trompa	López García	Elisa
Trompa	Jiménez Gómez	Silvia
Trompeta	Quiñonero Ruiz	Francisco
Trompeta	Pagan Murphy	Daniel
Trombón	Martínez Hernández	Pablo José
Trombón	Gisbert	Jose Angel
Tuba	Hernández Rosa	David
Percusión	Rodríguez Pérez	Alberto
Percusión	Noguera Molto	Raul
Percusión	Mateo García	Marcos
Percusión	Molina González	Adrián
Piano	Moratón Carrasco	Laura
Clave	Cuenca López	María
Clave	Tomás Frutos	Irene
Clave	Carrasco García	María José
Clave	Jara López	Ana María
Acordeón	López Peinado	Mª Esther
Acordeón	Guerrero Valero	Marta
Saxofón	Aznar Raja	Ginés

Durante el año 2002 la plantilla de cuerda de la Sección de Aspirantes se convirtió en plantilla sinfónica mediante la colaboración de instrumentistas de viento-madera , viento-metal y percusión para atender las necesidades de programación de este año que fue:

FECHA	ACTIVIDAD	REPERTORIO
-------	-----------	------------

15 de Febrero	Concierto en la Iglesia de San Miguel de Murcia	- "Léstro Armónico" en Sol M., de Antonio Vivaldi - Selección de música americana, de Sheila M. Nelson - Suite Música Disney, de Javier Artaza
17 de Mayo	Concierto en la Iglesia de San Bartolomé	- "Léstro Armónico" en Sol M., de Antonio Vivaldi - Selección de música americana, de Sheila M. Nelson - Suite Música Disney, de Javier Artaza
18 de Mayo	Concierto en el Museo de la Ciencia de Murcia	- "Léstro Armónico" en Sol M., de Antonio Vivaldi - Selección de música americana, de Sheila M. Nelson - Suite Música Disney, de Javier Artaza
25 de Mayo	Concierto en la Iglesia de San José de Abanilla	- "Léstro Armónico" en Sol M., de Antonio Vivaldi - Selección de música americana, de Sheila M. Nelson - Suite Música Disney, de Javier Artaza
15 de Junio	Concierto en el Auditorio Municipal de Santomera	- "Léstro Armónico" en Sol M., de Antonio Vivaldi - Selección de música americana, de Sheila M. Nelson - Suite Música Disney, de Javier Artaza
26 de Octubre	Concierto en la Casa de la Cultura de Las Torres de Cotillas	- Concierto para piano y Orquesta en Re M, de J. Haydn - Suite Música Disney, de Javier Artaza
22 de Noviembre	Concierto en el Centro Cultural de Alcantarilla	- Concierto para piano y Orquesta en Re M, de J. Haydn - Suite Música Disney, de Javier Artaza
20 de Diciembre	Concierto en el Colegio Jesús María de Murcia	- Concierto para piano y Orquesta en Re M, de J. Haydn - Suite Música Disney, de Javier Artaza
21y 22 de Diciembre	Concentración en el Albergue de Águilas	
27 de Diciembre	Concierto en el Auditorio y Centro de Congresos de Murcia	- Concierto para piano y Orquesta en Re M, de J. Haydn - Suite Música Disney, de Javier Artaza

Profesorado Sección de Aspirantes:

Violín I	Emilio Fenoy
Violín II	Rezart Kapetani
Viola	Antonio J. Clares
Violonchelo y contrabajo	NG Yu Ting

Número de conciertos realizados durante el año 2002: 10

RESUMEN DE GASTOS (ambas secciones)

Hasta Julio de 2002 los gastos fueron asumidos por Murcia Cultural S.A.. Los pagos que se hicieron referentes a la OJRM ascienden a 84.402,00 euros

El resto de los pagos de ejercicio de 2002 (según detalle) corrieron por cuenta del programa presupuestario 455A de la Dirección General de Cultura:

Curso de Formación septiembre

Profesorado	31.377,30
Monitoras	752,00
Alojamiento y viajes del profesorado	8.500,07
Alojamiento y manutención orquesta	9.741,06
Transporte Orquesta	2.830,16
Transporte instrumentos	174,00
	53.374,59

Otros gastos:

Dirección Septiembre-diciembre (sección principal)	9.015,16
Profesorado y dirección (secc. Aspirantes)	8.836,40
Promoción y Publicidad(fotos, carteleria etc)	4.406,43
Monitores (incluida la gira a China)	5.342,04
Desplazamientos componentes	3.429,35

Varios	2.899,10
Artistas invitados	5.400,00
Viaje a China	43.884,40
	83.212,88

CICLO DE CONCIERTOS ESCOLARES

Los conciertos para escolares intentan acercar la música clásica, tan alejada de las nuevas generaciones, por no ser música comercial, a los jóvenes, mediante programas adecuados. Los programas abarcan distintos géneros instrumentales y vocales, y son presentados, de forma amena -se va imponiendo, poco a poco, integrar diversas manifestaciones artísticas: teatro, danza, música-y pedagógica por un narrador

Estos ciclos de conciertos se organizan, tradicionalmente, por cursos escolares, por lo que se hace una convocatoria general a principios del curso escolar, a mediados de septiembre, le sucede el oportuno plazo de inscripción y selección y se realizan los conciertos, por distintas sedes de la geografía regional, durante los meses de noviembre, diciembre, enero, febrero y marzo/abril.

Como consecuencia de lo anterior, en el año 2.002 se han organizado dos grandes ciclos: el primero de ellos, durante los meses de enero, febrero y abril, que corresponde al curso escolar 2.001/02; y un segundo ciclo, durante los meses de noviembre y diciembre, correspondiente al curso escolar 2.002/03.

Las particularidades de cada uno de estos ciclos, la mayoría de ellas coincidentes, se detallan a continuación:

PERÍODO DE ENERO-FEBRERO-ABRIL

ACTIVIDAD PRINCIPAL

Destinatarios	Alumnos/as Tercer Ciclo de Primaria y Primer Ciclo de Secundaria
Número de conciertos	82 El Ciclo de este período consta, normalmente, de ocho actuaciones en cada una de las sedes comarcales, distribuidas por toda la geografía regional, más los 12 conciertos de clausura, en el que los jóvenes de toda la región acuden al Auditorio y Centro de Congresos de Murcia. En las sedes comarcales actúan dos intérpretes distintos, y cada uno de ellos realiza, normalmente, dos conciertos mensuales, dos para alumnos de primaria y otros dos para secundaria. Este número suele variar para adaptarnos a la demanda, al número de solicitudes, de colegios y de niños participantes, y así, ante una gran demanda en la comarca de Murcia, por concentrarse en ella grandes núcleos urbanos, se programaron 16 actuaciones. Mientras que, por idénticas razones, pero a la inversa (escasa demanda), los casos Abarán, Jumilla y Yecla, se organizaron 4 conciertos; y en el caso de Torre Pacheco, solamente 2
Periodicidad	Mensual
Intérpretes	- Coro de Cámara de la Coral Kodaly de Molina de Segura. - Piano y Danza. - Orquesta Sinfónica del Ciclo (Conciertos de Clausura a celebrar en Murcia).
Características	Las sesiones se desarrollan sobre un guión previamente elaborado y son presentadas por un narrador-presentador que ha sido encarnado por el actor Juan Pedro Romera. Cada sesión tiene, aproximadamente, una hora de duración. Los grupos de alumnos son más o menos numerosos pero van acompañados por profesores, en la proporción de un profesor por cada 25 alumnos.

Participación	<p>Han participado 431 Centros Educativos, produciéndose un total de 41.289 asistencias de escolares de los siguientes municipios, agrupados en diez localidades-sede de comarca:</p> <p>MURCIA (Auditorio y Centro de Congresos): Abanilla, Albudeite, Alcantarilla, Alguazas, Alhama de Murcia, Archena, Beniel, Campos del Río, Ceutí, Fortuna, Librilla, Lorquí, Molina de Segura, Mula, Murcia, Pliego, Santomera y Las Torres de Cotillas.</p> <p>CARAVACA DE LA CRUZ (Teatro Thuillier): Bullas, Calasparra, Caravaca de la Cruz, Cehegín, Moratalla y Mula.</p> <p>YECLA (Teatro Concha Segura): Yecla..</p> <p>LORCA (Teatro Guerra): Águilas, Aledo, Librilla, Lorca, Mazarrón, Puerto Lumbreras y Totana.</p> <p>SAN PEDRO DEL PINATAR (Cine Moderno): Los Alcázares, Fuente Álamo, San Javier, San Pedro del Pinatar..</p> <p>ABARÁN (Teatro Cervantes): Abarán, Blanca, Cieza y Ricote.</p> <p>JUMILLA (Teatro Vico): Jumilla</p> <p>ÁGUILAS (Casa de Cultura "Francisco Rabal"): Águilas.</p> <p>CARTAGENA (Nuevo Teatro Circo): Cartagena y La Unión.</p> <p>TORRE PACHECO (Centro Cívico): Torre Pacheco</p>
---------------	--

Asistencias por Intérpretes y Zonas

	Coro de Cámara de la Coral Kodaly	Piano y Música de Cámara	Orquesta Sinfónica del Círculo	Total alumnos
Abarán	478	407	455	1.340
Águilas	450	422	349	1.221
Caravaca de la Cruz	1.117	1.175	723	3.015
Cartagena	2.092	1.890	1.604	5.586
Jumilla	480	491	138	1.109
Lorca	1.379	1.296	822	3.497
Murcia	7.361	6.818	6.800	20.979
San Pedro del Pinatar.	877	926	820	2.623
Torre Pacheco	243	238	195	676
Yecla	552	567	124	1.243
TOTAL	15.029	14.230	12.030	41.289

Resumen:

	Nº Centros participantes	Aforo del local	Nº de solicitudes	Nº de admitidos	Nº de asistencias
Abarán Teatro Cervantes	14	500	920	920	1.340
Águilas Casa Cultura "Francisco Rabal"	14	270	770	770	1.221
Caravaca de la Cruz Teatro Thuillier	28	400	1.599	1.599	3.015
Cartagena Nuevo Teatro Circo	61	900	4.500	3.581	5.586
Jumilla Teatro Vico	7	500	430	430	1.109
Lorca Teatro Guerra	48	500	2.573	1.990	3.497
Murcia Auditorio y C. de Congresos	214	1.800	12.648	12.648	20.979
San Pedro del Pinatar. Cine Moderno.	25	700	1.120	1.120	2.623
Torre Pacheco Centro Cívico	8	390	493	493	676

Yecla Teatro Concha Segura	12	500	840	840	1.243
TOTAL	431	6.460	25.893	24.391	41.289

ACTIVIDADES PARALELAS:

Concurso de redacción, dibujo y conocimientos.

Como viene siendo tradicional, desde que se imparten estos ciclos de conciertos, se convocaron tres concursos: de redacción, de dibujo y un tercero sobre conocimientos relacionados con el ciclo:

Se presentaron 429 trabajos: 243 en el apartado de dibujo y 186 en el de redacción.

De estos han sido premiados los siguientes:

En la modalidad de dibujo:

Lucía Abellán Hernández	Colegio "Sagrado Corazón de Jesús" de Los Dolores. Cartagena
Mª Carmen López Martínez	Colegio "Sagrado Corazón de Jesús" de Los Dolores. Cartagena
Rosa Mª Rodríguez Marín y Mª Encarna Sánchez Jiménez	I.E.S. "San Juan de la Cruz". Caravaca de la Cruz
Jorge Sánchez González	Colegio "El Buen Pastor". Murcia
Azahara Conesa Ballester	Colegio "El Buen Pastor". Murcia
Nuria González Abellán	C.P. "Jose Loustau". Murcia
Mª Martínez López y Mª Dolores Pérez Castillo	I.E.S. "San Juan de la Cruz". Caravaca de la Cruz.

En la modalidad de redacción:

En el apartado de Redacción fueron seleccionados los siguientes:

Mª Carmen Belmonte Nortes	C.P. "Ricardo Campillo". Santomera
Elena Gutiérrez Madrid	Colegio "Sagrado Corazón de Jesús" de Los Dolores. Cartagena
Francisco Moreno Hernández	Colegio "Sagrado Corazón de Jesús" de Los Dolores. Cartagena
Jennifer Ipiates Torres	I.E.S. "San Juan de la Cruz". Caravaca de la Cruz
Elvira Montiel Guirado	I.E.S. "San Juan de la Cruz". Caravaca de la Cruz
Carmen Mª Martínez Asturiano	I.E.S. "San Juan de la Cruz". Caravaca de la Cruz

En la modalidad de conocimientos:

Hubo un tercer concurso, de conocimientos, que consiste en responder a un cuestionario sobre los contenidos didácticos de cada uno de los conciertos. Participaron en este concurso 12.346 alumnos. Los premiados fueron los siguientes:

Noemí Ballesteros Avilés	C.P. "Fulgencio Ruiz". Santiago de la Ribera
María Luisa Díaz Ojalora	Colegio "Sagrado Corazón". Librilla
Mario Jiménez López	C.P. "Jose Loustau". Murcia
Agustina Soler Amador	Colegio "San Cristóbal". Lorca
Alejandro Pérez López	Colegio Rural Agrupado "Valle del Quípar". Caravaca
Jesús J. Torres Gómez	Colegio "San Pablo". Abarán
Pablo Villa Cerezuela	C.P. "Antonio Ramos Carratalá". Cartagena
Luisa María Grau García	Colegio "Santa Joaquina de Vedruna". Cartagena
Zaida Pérez Murcia	C.P. "José Castaño". Murcia

Encuesta

Se elaboró una encuesta que fue remitida a todos los Centros participantes, y que ha sido cumplimentada por 151 centros (34,03 %). La valoración global que ha merecido el ciclo, correspondiente al curso escolar 00/01, ha obtenido una puntuación media de 8'33 puntos.

PERÍODO DE NOVIEMBRE – DICIEMBRE.

Destinatarios	Escolares de Segundo y Tercer Ciclo de Educación Primaria.
Número de conciertos	60 Este período ha constado de ocho actuaciones en cada una de las sedes, excepto en Murcia, que por las mismas razones expuestas en el anterior período, mayor demanda, han sido 16 sesiones; en Lorca 12 sesiones, mientras que, por una menor demanda, en Águilas, Jumilla, Yecla, Cieza y Torre Pacheco hubo 4 conciertos.
Periodicidad	Mensual
Intérpretes	- Orquesta de Cámara de Murcia. - Quinteto de Viento Clásico "Syrinx" y Quinteto de Metales "Renaixer"
Características	Las sesiones se desarrollan sobre un guión previamente elaborado y son presentadas por el actor Juan Pedro Romera. Cada sesión tiene una hora de duración. Cada 25 alumnos van acompañados de un profesor (aprox.).
Participación	Han participado 380 Centros Educativos, produciéndose un total de 30.513 asistencias de escolares de los siguientes Municipios, agrupados en seis zonas: MURCIA (Auditorio y Centro de Congresos): Abanilla, Alcantarilla, Aledo, Alguazas, Alhama de Murcia, Archena, Beniel, Ceutí, Fortuna, Librilla, Lorquí, Molina de Segura, Mula, Murcia, Pliego, Santomera, Las Torres de Cotillas. CARAVACA DE LA CRUZ (Teatro Thuillier de Caravaca de la Cruz): Bullas, Calasparra, Caravaca de la Cruz, Cehégín y Moratalla. LORCA (Teatro Guerra de Lorca): Lorca, Aledo, Mazarrón, Puerto Lumbreras y Totana. SAN PEDRO DEL PINATAR (Cine Moderno): Los Alcázares, Fuente Álamo, San Javier, San Pedro del Pinatar. CIEZA (Auditorio Aurelio Guirao): Abarán, Blanca, Cieza y Ricote. YECLA: (Teatro Concha Segura): Yecla. JUMILLA (Teatro Vico) Jumilla. ÁGUILAS (Casa de Cultura "Francisco Rabal"): Águilas. CARTAGENA (Nuevo Teatro Circo): Cartagena y La Unión. TORRE PACHECO. (Centro Cívico). Torre Pacheco.

Asistencias por Intérpretes y Zonas

	Orquesta de Cámara de Murcia	Quinteto de Viento Clásico "Syrinx" Quinteto de Metales "Renaixer"	Total alumnos
Cieza	516	456	972
Águilas	246	233	479
Caravaca de la Cruz	1.044	990	2.034
Cartagena	1.720	1.576	3.296
Jumilla	451	424	875
Lorca	1.770	1.715	3.485
Murcia	7.673	7.789	15.462
San Pedro	759	539	1.298
Torre Pacheco	551	512	1.063
Yecla	789	760	1.549
TOTAL	15.519	14.994	30.513

Resumen

	Nº Centros participantes	Aforo del local	Nº de solicitudes	Nº de admitidos	Nº de asistencias
Cieza Auditorio Aurelio Guirao	12	325	687	619	972
Águilas Casa de Cultura "Francisco Rabal"	7	270	433	433	479
Caravaca de la Cruz Teatro Thuillier	25	400	1.394	1.394	2.034
Cartagena Nuevo Teatro Circo	43	900	2.827	2.645	3.296
Jumilla Aula de Cultura de la CAM	10	230	634	634	875
Lorca Teatro Guerra	51	500	2.603	2.603	3.485
Murcia Auditorio y C. de Congresos	197	1.800	11.151	11.151	15.462
San Pedro del Pinatar Cine Moderno	20	700	1.312	1.236	1.298
Torre Pacheco Centro Cívico	6	385	727	645	1.063
Yecla Teatro Concha Segura	9	500	939	939	1.549
TOTAL	380	6.010	22.707	22.299	30.513

RESUMEN ECONÓMICO

La distribución territorial por Municipios Cabecera de Zona ha sido:

Murcia	29.517,34
Lorca	18.448,30
Cartagena	14.758,64
Caravaca de la Cruz	14.758,64
Abarán	3.689,66
Cieza	3.689,66
Jumilla	7.379,32
San Pedro del Pinatar	7.379,32
Torre Pacheco	7.379,32
Águilas	11.068,98
Yecla	7.379,32
TOTAL	125.448,50 €

CICLOS Y OTRAS ACTIVIDADES

Actividades

Ciclo de Música Barroca en la Iglesia de San Juan de Dios

Concierto de "L'Assemblée des Honnestes et Curieux"	6.821,49
Concierto de "Ministriles de Marises"	10.517,71
Concierto del grupo "Cantus Cöll"	11.359,13
Concierto del grupo "Amsterdam Loeki Stardent Quartet"	8.293,97
Concierto de "Andrew Manase en Ciclo de Majool"	8.654,57
Costo a la Consejería	45.646,87

Música en la Navidad**Despierta y Misa de Gozo**

Campana de Auroros Virgen del Rosario de Javali Nuevo	660
Campana de Auroros y Hermandad Virgen de la Aurora de Alcantarilla	660
Hermandad de la Aurora de Javali Viejo	660
Hermandad de Auroros Ntra. Sra. del Rosario de Abanilla	660
Grupo Folklórico Virgen del Carmen de Rincón de Seca	660
Campana de Auroros de Ntra. Sra. del Rosario de Rincón de Seca	660
Hermandad de Ntra. Sra. del Rosario de Santa Cruz	660
Campana de Auroros Virgen de la Aurora de Yecla	660
Grupo Folklórico Coros y Danzas Aires de Murcia	2.100
Otros gastos	306,24
Costo a la Consejería	7.686,24

Otras actividades y gastos

Concierto del Coro de Niños de la Academia Z. Kodaly en Murcia	601,01
Concierto de guitarra a cargo del Músico, Carles Trepal en Cartagena	2.121,95
Concierto de la Orquesta Sinfónica de Murcia en Murcia	900
Concierto de la Schola Gregoriana de Murcia	540,91
Concierto de la Coral Kodaly en Yecla	991,67
Concierto de la Asociación Cultural Saravasti	5.410
Velada de Trovos de la Asociación Trovera José Travel Montoya "El Repuntín" en Patiño	900
Actuación de la Peña Grupo la Hijueta en Patiño	1.500
Concierto en la Coral Kodaly en Murcia	1.502,53
Concierto de la Sociedad Artístico Musical "Santa Cecilia" en Murcia	1.500
Concierto de la Coral Kodaly en Murcia	1.803,04
Gastos a Justificar IBN A'ARABI	9.976
Otros gastos	34.221,73
Costo a la Consejería	61.968,84

RESUMEN ECONÓMICO

Ciclo de Música Barroca en la Iglesia de San Juan de Dios	45.647
Música en la Navidad	7.686,24
Otras actividades y gastos	61.968,84
TOTAL	115.302,08

RESUMEN DE GASTOS EN MÚSICA, DANZA Y FOLKLORE

Campaña de Promoción de la Música, la Danza y el Folklore	140.701,79
Orquesta de jóvenes de la Región de Murcia	136.587,47
Ciclos de Conciertos Escolares	125.448,50
Ciclos y otras actividades	115.302,08
TOTAL	518.039,84

2. OBJETIVOS EN MATERIA DE TEATRO

Objetivos generales

- Promover la afición al teatro en todos los municipios de la Región.
- Promocionar a los grupos de teatro murcianos dentro y fuera de la Región.
- Favorecer la mayor coordinación entre los distintos agentes de la actividad teatral.
- Facilitar los medios necesarios para elevar la calidad de los grupos de teatro de la Región.

Objetivos específicos.

Red de Teatros y Auditorios

- Establecer circuitos estables, de carácter continuo o periódico, en colaboración con los Ayuntamientos que permitan consolidar hábitos culturales.
- La coordinación entre los distintos elementos participantes en conexión con la Red Nacional.
- Posibilitar espectáculos de alta calidad en el mayor número posible de localidades.
- Estimular la producción de espectáculos y la organización de giras e intercambios artísticos.

Campaña de Promoción del Teatro

- Ampliar la actividad teatral a aquellas localidades de la Región que no tengan una programación permanente.
- Establecer un marco de actuación para los grupos profesionales y vocacionales de la Región.

Ciclo de Teatro Infantil

- Favorecer la formación artística y crítica de un público infantil.
- Crear hábitos culturales entre la infancia.

Otras actividades

- Promocionar, organizar y/o colaborar con actividades teatrales de especial relevancia.

Red de teatros y auditorios.

Se recogen las actuaciones celebradas en Teatros de San Pedro del Pinatar, Abarán, Caravaca de la Cruz, Ceutí, Cieza, Cartagena, Lorca, Yecla, Murcia, Blanca, Jumilla y Mula

RELACIÓN VALORADA DE ESPECTÁCULOS POR GRUPOS Y REPRESENTACIONES DENTRO DE LA RED DE TEATROS Y AUDITORIOS

GRUPO Y ESPECTÁCULO	LOCALIDAD	Nº REPRESENTACIONES	IMPORTE POR ESPECTAC.	IMPORTE TOTAL
CENTRO DE ARTE PRODUCCIONES, S.C. "Elektra"	San Pedro	1	1.673'22	7.894'90
	Abarán	1	1.673'22	
	Caravaca	1	1.673'22	
	Ceutí	1	1.673'22	
	Cieza	1 (5)	1.202'02	
TRASGO PRODUCCIONES, S.L. "Como aprendí a conducir"	Cartagena	1	3.005'06	34.075'00
	Lorca	1	2928'13	
	Cieza	1	3.606'07	
	Yecla	1	1.947'28	
	Abarán	1	3.904'18	
	Murcia	1	6.971'74	
	Ceutí	1	3.904'18	
	Blanca	1	3.904'18	
	San Pedro del Pinatar	1 (9)	3.904'18	
BALLETO DE ANTONIO CANALES "Bailaor"	Lorca	1	4.183'04	6.106'28
	Yecla	1 (2)	1.923'24	
PRODUCCIONES YLLANA, S.L. "Rock & Clown"	Cartagena	1	1.202'02	9.181'42
	Lorca	1	1.411'78	
	Ceutí	1	1.832'37	
	Blanca	1	1.832'37	
	Cieza	1	1.202'02	
	Yecla	1 (6)	1.700'86	
PLURAL MULTIMEDIA Y OCIO, S.L. "Las alegres comadres de Windsor"	Cartagena	1	3.005'06	12.687'58
	Lorca	1	3.346'43	
	Yecla	1	2.139'60	
	Murcia	1 (4)	4.196'49	
ÓPERA 2001, S.L. "El barbero de Sevilla" "Lucia de Lammermoor"	Lorca	1	6.169'99	17.218'05
	Yecla	1	3.005'06	
	Yecla	1 (3)	8.043'00	
PRODUCCIONES ANDREA D'ODORICO, S.L. "Tio Vania"	Murcia	1	6.000'00	7.200'47
	Cartagena	1	3.005'06	
	Lorca	1	3.512'32	
	Yecla	1 (4)	4.683'09	

PRODUCCIONES TEATRALES CONTEMPORÁNEAS, S.L. "La señorita Julia" "Casa de muñecas"	Caravaca Abarán Lorca San Pedro del Pinatar San Pedro del Pinatar Abarán Caravaca	1 1 1 1 1 1 1 (7)	2.649'26 2.649'26 1.803'04 2.649'26 2.718'98 2.718'98 2.718'98	17.907'76
AL SUROESTE TEATRO/I PIAU "El caballero de Olmedo"	Caravaca Yecla Ceutí Cieza Abarán Blanca Cartagen	1 1 1 1 1 1 1 (7)	961'62 1.115'48 1.115'48 1.115'48 1.115'48 1.115'48 1.115'48	7.654'50
SAYAGÉS GARUFA PRODUCCIONES, S.L. "Irene y el domador de estatuas"	Murcia	1 (1)	2.993'70	2.993'70
CIA. ESCÉNICA Y TEATRAL FERROVIARIA, S.L. "Tusitala, la isla del tesoro"	Murcia Mula Yecla Cieza	1 1 1 1 (4)	3.515'00 1.394'00 1.394'00 1.394'00	7.697'00
TEATRO DEL TELONCILLO "La ramita de yerbabuena"	Ceutí Yecla	1 1 (2)	643'08 766'89	1.409'97
MARIATONIANOS, S.L. Y CIA. UTE "Maratón 2002"	Caravaca Lorca Cieza San Pedro del Pinatar Yecla	1 1 1 1 1 (5)	2.481'94 1.803'04 2.481'94 2.481'94 2.481'94	11.730'80
KAP PRODUKZIOAK "Concierto de Kepa Junquera"	Cartagena	1 (1)	2.800'72	2.800'72
GALO FILM, S.L. "Los puentes de Madison"	Cartagena Lorca Cieza Yecla San Pedro del Pinatar Blanca	1 1 1 1 1 1 (6)	3.276'72 1.803'04 3.276'72 3.276'72 3.276'40 3.276'40	18.186'00
ESCUELA SUPERIOR DE ARTE DRAMÁTICO "Fuenteovejuna"	Murcia San Pedro del Pinatar Yecla Abarán Ceutí	1 1 1 1 1 (5)	3.053'14 1.812'65 1.562'63 1.812'65 1.812'65	10.053'72

TEATRO ESTABLE DE MÁLAGA "Acto imprevisto"	San Pedro del Pinatar Blanca	1 1 (2)	906'33 906'33	1.812'66
LA FURA DELS BAUS, S.A. "XXX"	Cartagena Lorca	1 1 (2)	6.971'74 6.971'74	13.943'48
TOMÁS GAYO PRODUCCIONES, S.L. "La tía de Carlos" "Vidas privadas"	Cieza San Pedro del Pinatar Abarán Blanca San Pedro del Pinatar Cartagena Blanca	1 1 1 1 1 1 1 (7)	2.300'68 2.300'68 2.300'68 2.300'68 2.505'60 2.099'60 2.505'60	16.313'52
FOCUS, S.A. "Cinco horas con Mario"	Lorca Cieza	1 1 (2)	2.103'54 3.764'74	5.868'28
PRODUCCIONES SWING "Cuando Víctor es Victoria"	Murcia	1 (1)	3.485'87	3.485'87
LO MÁXIMO SOC. COOP. "+QInfierno"	Murcia	1 (1)	1.742'93	1.742'93
EL JOGLARS "Ubú President o los últimos días de Pompeya"	Jumilla Cartagena	1 1 (2)	11.692'00 8.017'00	19.709'00
ICONO TEATRO, S.L. "Sancho Panza"	Jumilla	1 (1)	733'28	733'28
COMPAÑÍA DEL TEATRO GUERRA "El cabaret de Berlín"	San Pedro del Pinatar Cieza	1 1 (2)	836'40 836'40	1.672'80
FORMA Y CULTURA, S.L. "Las entretenidas"	Murcia	1 (1)	6.000'00	6.000'00
ARENA TEATRO-LAS VENENO "Vida sexual del español medio"	Cieza Ceutí	1 1 (2)	1.948'80 1.948'80	3.897'60
PENTACIÓN, S.A. "No es tan fácil" "Alrededor de Borges"	San Pedro del Pinatar Cieza Blanca	1 1 1 (3)	2.788'80 2.788'80 2.370'40	7.163'13

D.A.D.O. PRODUCCIONES TEATRALES, S.L. (ALQUIBLA TEATRO) "El fantasma de Canterville"	Mula Blanca Cieza San Pedro del Pinatar Abarán	1 1 1 1 1 (5)	1.800'00 1.800'00 1.800'00 1.100'00 1.800'00	8.300'00
TEATRO DEL TEMPLE "Buñuel, Lorca, Dalí"	Mula Yecla Ceutí Cieza	1 1 1 1 (4)	2.021'60 2.022'00 2.021'60 2.021'60	8.086'80
RAFAEL ÁLVAREZ "EL BRUJO" "San Francisco, juglar de Dios"	Cartagena Ceutí	1 1 (2)	1.502'00 2.649'20	4.151'20
COMPAÑÍA DEL TEATRO ESLAVA "Don Juan Tenorio"	Abarán Blanca	1 1 (2)	1.392'00 1.392'00	2.784'00
BALLET FLAMENCO DE RAFAEL AMARGO "Amargo"	Jumilla	1 (1)	5.568'00	5.568'00
PASTOR & BORRÁS "Con la gloria bajo el brazo"	Cieza San Pedro del Pinatar Blanca Ceutí Abarán	1 1 1 1 1 (5)	1.045'60 1.045'60 1.045'60 1.045'60 1.045'60	5.228'00
COMPAÑÍA LÍRICA DE ZARZUELA DE MADRID "Agua, azucarillos y aguardiente"	Blanca	1 (1)	2.230'00	2.230'00
TEATRO LA RUTA "Así que pasen cinco años"	Blanca	1 (1)	1.394'00	1.394'00
TOTALES		118		304.882'42

RELACIÓN VALORADA DE ACTUACIONES POR MUNICIPIOS DENTRO
DE LA RED DE TEATROS Y AUDITORIOS

LOCALIDAD	ESPECTÁCULO	Nº REPRES- ENTACIONES	IMPORTE
MURCIA	Como aprendí a conducir	1	6.971'74
	Las alegres comadres de Windsor	1	4.196'49
	Tío Vania	1	6.000'00
	Irene y el domador de estatuas	1	2.993'70
	Tusitala, la isla del tesoro	1	3.515'00
	Fuenteovejuna	1	3.053'14
	Cuando Víctor es Victoria	1	3.485'87
	+Qinfierno	1	1.742'93
	Las entretenidas	1	6.000'00
	Total	(9)	37.958'87

CARTAGENA	Como aprendí a conducir Rock & Clown Las alegres comadres de Windsor Tío Vania El caballero de Olmedo Concierto de Kepa Junquera Los puentes de Madison XXX Ubú President o los últimos días de Pompeya San Francisco, juglar de Dios Vidas privadas Total	1 1 1 1 1 1 1 1 1 1 1 1 (11)	3.005'06 1.202'02 3.005'06 3.005'06 1.115'48 2.800'72 3.276'72 6.971'74 8.017'00 1.502'00 2.099'60 36.000'46
LORCA	Como aprendí a conducir Bailaor Rock & Clown Las alegres comadres de Windsor El barbero de Sevilla Tío Vania La señorita Julia Maratón 2002 Los puentes de Madison XXX Cinco horas con Mario Total	1 1 1 1 1 1 1 1 1 1 1 1 (11)	2.928'13 4.183'04 1.411'78 3.346'43 6.169'99 3.512'32 1.803'04 1.803'04 1.803'04 6.971'74 2.103'54 36.036'09
YECLA	Como aprendí a conducir Bailaor Rock & Clown Las alegres comadres de Windsor El barbero de Sevilla Tío Vania El caballero de Olmedo Tusitala, la isla del tesoro La ramita de yerbabuena Maratón 2002 Los puentes de Madison Fuenteovejuna Lucía de Lammermoor Buñuel, Lorca, Dalí Total	1 1 1 1 1 1 1 1 1 1 1 1 1 1 (14)	1.947'28 1.923'24 1.700'86 2.139'60 3.005'06 4.683'09 1.115'48 1.394'00 766'89 2.481'94 3.276'72 1.562'63 8.043'00 2.022'00 36.061'79
JUMILLA	Ubú Presidente o los últimos días de Pompeya Sancho Panza Amargo Total	1 1 1 (3)	11.692'00 733'28 5.568'00 17.993'28
MULA	Tusitala, la isla del tesoro El fantasma de Canterville Buñuel, Lorca, Dalí Total	1 1 1 (3)	1.394'00 1.800'00 2.021'60 5.215'60
CEUTÍ	Electra Como aprendí a conducir Rock & Clown El caballero de Olmedo La ramita de yerbabuena Fuenteovejuna Vida sexual del español medio Buñuel, Lorca, Dalí San Francisco, juglar de Dios Con la gloria bajo el brazo Total	1 1 1 1 1 1 1 1 1 1 1 (10)	1.673'22 3.904'18 1.832'37 1.115'48 643'08 1.812'65 1.948'80 2.021'60 2.649'20 1.045'60 18.646'18

CIEZA	Electra	1	1.202'02
	Como aprendí a conducir	1	3.606'07
	Rock & Clow	1	1.202'02
	El caballero de Olmedo	1	1.115'48
	Tusitala, la isla del tesoro	1	1.394'00
	Maratón 2002	1	2.481'94
	Los puentes de Madison	1	3.276'72
	La tía de Carlos	1	2.300'68
	Cinco horas con Mario	1	3.764'74
	El cabaret de Berlín	1	836'40
	Vida sexual del español medio	1	1.948'80
	No es tan fácil	1	2.003'93
	El fantasma de Canterville	1	1.800'00
	Buñuel, Lorca, Dalí	1	2.021'60
	Con la gloria bajo el brazo	1	1.045'60
	Total	(15)	30.000'00
BLANCA	Como aprendí a conducir	1	3.904'18
	Rock & Clown	1	1.832'37
	El caballero de Olmedo	1	1.115'48
	Los puentes de Madison	1	3.276'40
	Acto imprevisto	1	906'33
	La tía de Carlos	1	2.300'68
	Alrededor de Borges	1	2.370'40
	El fantasma de Canterville	1	1.800'00
	Don Juan Tenorio	1	1.392'00
	Vidas privadas	1	2.505'60
	Con la gloria bajo el brazo	1	1.045'60
	Agua, azucarillos y aguardiente	1	2.230'00
	Así que pasen cinco años	1	1.394'00
	Total	(13)	26.073'04
CARAVACA	Electra	1	1.673'22
	La señorita Julia	1	2.649'26
	El caballero de Olmedo	1	961'62
	Casa de muñecas	1	2.718'98
	Maratón 2002	1	2.481'94
	Total	(5)	10.485'02
ABARÁN	Electra	1	1.673'22
	Como aprendí a conducir	1	3.904'18
	La señorita Julia	1	2.649'26
	El caballero de Olmedo	1	1.115'48
	Casa de muñecas	1	2.718'98
	Fuenteovejuna	1	1.812'65
	La tía de Carlos	1	2.300'68
	El fantasma de Canterville	1	1.800'00
	Don Juan Tenorio	1	1.392'00
	Con la gloria bajo el brazo	1	1.045'60
	Total	(10)	20.412'05
SAN PEDRO DEL PINATAR	Electra	1	1.673'22
	Como aprendí a conducir	1	3.904'18
	La señorita Julia	1	2.649'26
	Casa de muñecas	1	2.718'98
	Maratón 2002	1	2.481'94
	Los puentes de Madison	1	3.276'40
	Fuenteovejuna	1	1.812'65
	Acto imprevisto	1	906'33
	La tía de Carlos	1	2.300'68
	El cabaret de Berlín	1	836'40
	No es tan fácil	1	2.788'80
	El fantasma de Canterville	1	1.100'00
	Vidas privadas	1	2.505'60
	Con la gloria bajo el brazo	1	1.045'60
Total	(14)	30.000'04	
TOTALES		118	304.882'42

CUADRO RESUMEN DE LA RED DE TEATROS Y AUDITORIOS

	GRUPOS PARTICIP.	REPRESENT. REALIZADAS	TOTAL EUROS
TOTALES	40	118	304.882'42

OTROS GASTOS

Publicidad 1 ^{er} trimestre	4.682'34
Distribución de programas de mano 1 ^{er} trimestre por Nepomuceno, S.L.	244'01
Publicidad 2 ^o trimestre	4.114'40
Distribución de programas de mano 2 ^o trimestre por Nepomuceno, S.L.	139'20
Publicidad 4 ^o trimestre	5.811'92
Libro-Catálogos de Teatro Escena Murcia por Gráficas Gómez	2.304'85
Diseño de catálogo profesional Asociación Murcia a escena por Germinal Comunicación	697'17
Díptico de teatro de Cartagena en cuatricomía (5.000 ej.)	522'88
TOTAL	18.516'77

SUMA**323.399'19**RESUMEN ECONÓMICO DE LA RED DE TEATROS Y AUDITORIOS

Actuaciones de la Red	304.882,42
Otros gastos	18.516,77
	323.399,19 €

CAMPAÑA DE PROMOCIÓN DEL TEATRO

Las actuaciones recogidas en este apartado han sido realizadas dentro de la Campaña de Promoción del Teatro convocada por Orden de 14 de febrero de 1997 y siendo prorrogada la del año 2001 hasta tanto no se seleccionaran a los grupos participantes en la del año 2002.

RELACIÓN VALORADA DE ESPECTÁCULOS POR GRUPOS Y REPRESENTACIONES**GRUPOS PROFESIONALES**

GRUPO Y ESPECTÁCULO	LOCALIDAD	Nº REPRESENTACIONES	IMPORTE POR ESPECTAC.	IMPORTE
---------------------	-----------	---------------------	-----------------------	---------

ASOCIACIÓN DE TÍTERES TIRITANDO "Alicia en el país de las basurillas"	Las Torres de Cotillas Fortuna	1 1	450'76 450'76	
"El príncipe encantado"	Lorca Cieza	1 1 (4)	529'93 529'93	1.961'38
A.P.E. LA MÁQUINA "Las aventuras y desventuras de Garbancito"	Bullas Lorca	1 1	363'05 363'05	
"El sastrecillo ¿valiente?"	Cehégín	1	363'05	
"Los viajes de Ulises"	Bullas	1 (4)	360'61	1.449'76
PRODUC. SWING "Cuando Víctor es Victoria"	Torre Pacheco	1 (1)	1.202'02	1.202'02
ASOC. CULTURAL ENTREPISOS "Tusitala, la isla del tesoro"	Totana	1 (1)	1.803'04	1.803'04
ICONO TEATRO, S.L. "Sancho Panza"	Caravaca Totana Espinardo (Murcia)	1 1 1 (3)	1.045'76 1.045'76 1.045'76	3.137'28
TEATRO LA RUTA "Pasos"	San Pedro del Pinatar	1 (1)	803'86	803'86
UNIDAD MÓVIL PRODUCCIONES "Cabeza de serpiente-Itaca"	Cieza	1 (1)	750'00	750'00
DIVERSA MARKETING "Medievalia"	Caravaca Murcia	1 1	871'47 871'74	
"Desconciert@dós"	Cehégín	1 (3)	976'00	2.719'21
TEATRO LA MURGA "Ditirambo"	Torre Pacheco Alhama de Murcia Lorca	1 1 1 (3)	1.111'87 1.111'87 1.111'87	3.335'61
SUMA		62		49.920'87

ASOCIACIÓN CULTURAL DOBLE K "Mariquilla y Piruleta salvan el planeta"	Murcia Beniel Alcantarilla Beniján (Murcia) Cieza Totana Cartagena	1 2 1 1 1 1 1	432'73 1.021'72 510'86 1.021'72 510'86 510'86 510'86	
"Varietés"	Zarandona (Murcia)	1 (9)	510'86	5.030'47
ASOC. AURORA REDONDO "Tormenta en la taza del desayuno"	Alhama de Murcia Los Narejos (Los Alcázares)	1 1 (2)	435'73 435'74	871'47
ASOC. CULTURAL ANDRÉS DE CLARAMONTE "Juegos prohibidos"	Caravaca	1 (1)	601'01	601'01
ASOC. CULTURAL AFTALIA TEATRO "La mirada de un siglo"	Nonduermas (Murcia) Caravaca Cieza El Albuñón (Cartagena) Ulea San Pedro del Pinatar Molina de Segura	1 1 1 1 1 1 1	480'81 480'81 480'81 480'81 480'81 480'81 480'81	
"La crisálida"	El Palmar (Murcia) Blanca Cabezo de Torres (Murcia) Murcia Aljucer (Murcia)	1 1 1 1 1	351'59 290'66 390'66	
"La estanquera de Vallecas"	Santomera La Arboleja (Murcia)	1 1	781'32 390'66	
		1 1 (14)	540'90 540'90	6.752'36
ASOCIACIÓN TEATRO CERO "El médico a palos"	El Algar (Cartagena) Blanca San Pedro del Pinatar Moratalla Abanilla Puerto Lumbreras Las Torres de Cotillas Calasparra Albudeite Alcantarilla	1 1 1 1 1 1 1 1 1 1 1	570'96 570'96 570'96 570'96 570'96 570'96 570'96 570'96 570'96 570'96 570'96	
		(10)		5.709'60
ASOCIACIÓN TEATRO ALFAR "De la Chelo a la Bilbao"	Valladolides (Murcia) Águilas Caravaca Las Torres de Cotillas Puerto Lumbreras Cabezo de Torres (Murcia) Santa Cruz (Murcia)	1 1 1 1 1 1 1	450'76 450'76 450'76 450'76 450'76 541'00 541'00	
		1 (7)		3.335'80

ASOCIACIÓN LOS FIGURANTES "Pase sin llamar"	Jumilla	1 (1)	534'90	534'90
COMPañÍA DEL TEATRO GUERRA "La isla de los juguetes perdidos" "El cabaret de Berlín"	Abarán Ceutí Cartagena Bullas	1 1 1 1 (4)	601'01 601'01 601'01 601'01	2.404'04
TEATRO EL COTURNO ROJO "Peter Pan" "Aquí no paga nadie" "Las Leandras"	Archena Archena Bullas San Pedro del Pinatar Caravaca La Cueva-Monteagudo (Murcia) Beniel El Estrecho (Fuente Álamo) Zarandona (Murcia) Cartagena Blanca Águilas Murcia Sucina (Murcia) El Algar (Cartagena) Pliego Corvera (Murcia)	1 1 1 1 1 1 1 1 1 1 1 1 1 1 1 1 1 1 1 (17)	450'76 525'89 525'89 525'89 525'89 525'89 525'89 601'01 601'01 601'01 601'01 601'01 601'01 1.202'02 601'01 601'01 601'01 601'01	10.217'21
TEATRO CRÁPULA "Ni contigo ni sin tí"	Archivel (Caravaca) Alhama de Murcia Beniel	1 1 1 (3)	480'81 480'81 480'81	1.442'43
ASOCIACIÓN CULTURAL URANTIA "Tres papás para Totó" "La venganza de la Petra"	Las Lumbreras-Monteagudo (Murcia) El Esparragal (Murcia) El Raal (Murcia)	1 1 1 (3)	405'68 435'73 435'73	1.277'14
ASOCIACIÓN CULTURAL "VIENTOS DEL PUEBLO" "Vida, amor y muerte"	Jumilla Campos del Río Cehegín Molina de Segura Bullas Calasparra La Unión	1 1 1 1 1 1 1 (7)	180'50 180'50 180'50 180'50 180'50 180'50 180'50	1.263'50
TEATRO SIETE COMEDIANTES "Cuatro seductoras para un Don Juan"	Alguazas	1 (1)	450'76	450'76

ASOCIACIÓN TEATRO DEL DESVÁN "Jugando a leer"	Bullas	1 (1)	495'83	495'83
SUMA		123		66.229'95
TOTALES		185		116.150'82

RELACIÓN VALORADA DE ACTUACIONES POR MUNICIPIOS

LOCALIDAD	GRUPO	Nº REPRESENTACIONES	Nº ASISTENTES	IMPORTE
ABANILLA	Asociación Teatro Cero Asociación Cultural Caja de Música	1 2 (3)		1.772'98
ABARÁN	Compañía del Teatro Guerra Fábula, Teatro Infantil Compañía de Teatro La Cómica	1 1 1 (3)		1.952'02
ÁGUILAS	Asociación Teatro Alfar Compañía de Teatro La Cómica Asociación Cultural Tan-Tan Teatro Teatro del Urogallo Teatro El Coturno Rojo Arena Teatro Fábula, Teatro Infantil	1 1 1 1 1 1 1 (7)		4.202'54
ALBUDEITE	Asociación Cultural Caja de Música Asociación Teatro Cero	2 1 (3)		1.772'98
ALCANTARILLA	Asociación Doble K Asociación Teatro Cero Teatro del Urogallo	1 1 1 (3)		1.502'53
ALCÁZARES, LOS	Asociación Aurora Redondo	1 (1)		435'74
ALEDO	Fábula, Teatro Infantil	1 (1)		750'00
ALGUAZAS	Compañía de Teatro La Cómica Teatro Siete Comediantes	1 1 (2)		1.051'77
ALHAMA DE MURCIA	Teatro Crápula Asociación Aurora Redondo Teatro La Murga Compañía de Teatro La Cómica	1 1 1 1 (4)		2.629'42

ARCHENA	Teatro El Coturno Rojo Asociación Cultural Caja de Música	2 1 (3)		1.577'66
BENIEL	Teatro Crápula Alquibla Teatro Asociación Doble K Teatro El Coturno Rojo	1 2 2 1 (6)		4.480'44
BLANCA	Asociación Teatro Cero Teatro El Coturno Rojo Asociación Cultural Aftalia Teatro Fábula, Teatro Infantil Teatro del Urogallo	1 1 1 1 1 (5)		2.733'34
BULLAS	Teatro El Coturno Rojo Asociación Cultural "Vientos del Pueblo" Asociación Cultural Caja de Música A.P.E. La Máquina Asociación Cultural Teatro del Desván Asociación Cultural Tan-Tan Teatro Compañía del Teatro Guerra	1 1 3 2 1 1 1 (10)		4.802'62
CALASPARRA	Asociación Cultural "Vientos del Pueblo" Asociación Teatro Cero Fábula, Teatro Infantil	1 1 1 (3)		1.277'35
CAMPOS DEL RÍO	Asociación Cultural "Vientos del Pueblo"	1 (1)		180'50
CARAVACA DE LA CRUZ	Teatro Crápula Asociación Cultural Aftalia Teatro Asociación Teatro Alfar Compañía de Teatro La Cómica Diversa Marketing Icono Teatro Teatro El Coturno Rojo Asociación Cultural Caja de Música Asociación Cultural Andrés de Claramonte	1 1 1 1 1 1 1 1 1 1 (9)		5.658'53
CARTAGENA	Alquibla Teatro Teatro Juan de Ibarra Fábula, Teatro Infantil Asociación Teatro Cero Asociación Cultural Aftalia Teatro Teatro El Coturno Rojo Compañía del Teatro Guerra Asociación Doble K Asociación Arlequín Teatro	3 3 1 1 1 1 2 1 1 1 (14)		10.523'50

CEHEGIN	Asociación Cultural “Vientos del Pueblo” Asociación Cultural Caja de Música Diversa Marketing Títeres Los Claveles A.P.E. La Máquina	1 1 1 1 1 (5)		2.500'56
CEUTI	Asociación Cultural Caja de Música Compañía del teatro Guerra	3 1 (4)		2.404'04
CIEZA	Asociación Cultural Aftalia Teatro Asociación Cultural Caja de Música Asociación Doble K Fábula, Teatro Infantil Títeres Los Claveles Títeres Tiritando Unidad Móvil	1 1 1 1 1 1 1 (7)		4.002'61
FORTUNA	Títeres Tiritando	1 (1)		450'76
FUENTE ÁLAMO	Teatro El Coturno Rojo	1 (1)		601'01
JUMILLA	Asociación Los Figurantes Asociación Cultural “Vientos del Pueblo” Fábula, Teatro Infantil	1 1 1 (3)		1.465'40
LORCA	Títeres Los Claveles Títeres Tiritando Fábula, Teatro Infantil A.P.E. La Máquina Teatro La Murga	1 1 1 1 1 (5)		3.134'85
MAZARRÓN	Asociación Cultural Tan-Tan Teatro	1 (1)		472'70
MOLINA DE SEGURA	Asociación Cultural Aftalia Teatro Asociación Cultural “Vientos del Pueblo” Alquibla Teatro Asociación Cultural Caja de Música	1 1 1 3 (6)		6.647'38
MORATALLA	Arena Teatro Asociación Teatro Cero	1 1 (2)		1.442'43

MURCIA	Asociación Cultural Caja de Música Asociación Doble K Asociación Teatro Alfar Asociación Cultural Aftalia Teatro Fábula, Teatro Infantil Teatro El Coturno Rojo Asociación Cultural Urantía Títeres Los Claveles Teatro Juan de Ibarra Diversa Marketing Compañía de Teatro La Cómica Icono Teatro Asociación Cultural Tan-Tan Teatro	3 3 3 6 7 5 3 1 1 1 5 1 1 (40)		23.896'12
PLIEGO	Teatro El Coturno Rojo Asociación Cultural Caja de Música	1 1 (2)		1.202'02
PUERTO LUMBRERAS	Asociación Teatro Alfar Asociación Teatro Cero	1 1 (2)		1.021'72
SAN PEDRO DEL PINATAR	Asociación Teatro Cero Teatro El Coturno Rojo Teatro La Ruta Compañía de Teatro La Cómica Asociación Cultural Aftalia Teatro	1 1 1 1 1 1 (5)		2.982'53
SANTOMERA	Compañía de Teatro La Cómica Asociación Cultural Aftalia Teatro	1 1 (2)		1.141'91
TORRE PACHECO	Teatro La Murga Producciones Swing Alquibla Teatro	1 1 1 (3)		3.515'91
TORRES DE COTILLAS, LAS	Compañía de Teatro La Cómica Asociación Teatro Alfar Títeres Tiritando Asociación Teatro Cero Alquibla Teatro	1 1 1 1 1 (5)		3.876'53
TOTANA	Asociación Entrepisos Asociación Cultural Tan-Tan Teatro Títeres Los Claveles Icono Teatro Fábula, Teatro Infantil Teatro del Urogallo Asociación Doble K	1 1 1 1 1 1 1 1 (7)		5.023'07
ULEA	Asociación Cultural Aftalia Teatro Asociación Cultural Caja de Música	1 1 (2)		1.081'82

UNIÓN, LA	Asociación Cultural Caja de Música Asociación Cultural "Vientos del Pueblo"	2 1 (3)		1.382'52
VILLANUEVA DEL RÍO SEGURA	Asociación Cultural Caja de Música	1 (1)		601'01
TOTALES		185		116.150'82

CUADRO RESUMEN DE LA CAMPAÑA DE PROMOCIÓN DEL TEATRO

	GRUPOS PARTICIP.	REPRESENT. REALIZADAS	TOTAL ASISTENCIA	MEDIA ASIST/ACTU	TOTAL EUROS
Grupos profesionales	15	62			49.920'87
Grupos vocacionales	18	123			66.229'95
TOTAL	33	185			116.150'82

OTRAS ACTIVIDADES

Colaboración con las Jornadas de Teatro Greco-Latino	4.507,59
Colaboración con el VIII Certamen de Teatro de Pozo Estrecho (Cartagena) patrocinando distintas actuaciones de grupos murcianos	6.852,28
Gira de la Compañía de Teatro "Sipset" por distintas localidades de la Región con el Auto Sacramental "Auto del Descendimiento"	26.794,88
Colaboración con la Escuela Superior de Arte Dramático de Murcia en una representación de la Compañía Ribalta Teatro con la obra "El valor de la vida"	1.202,02
Colaboración de la Compañía Aftalia Teatro en una gira por Bibliotecas con la obra "La mirada de un siglo" dentro del programa "Todo está en los libros"	2.408,08
Colaboración en una gira de la Compañía Alquibla Teatro con la obra "El sueño de una noche de verano" por varias ciudades españolas	21.636,48
Colaboración con la Compañía de Mary Paz Pondal con la obra "Compañero del alma ¡Compañero!" por varios municipios de la Región	3.406,92
Colaboración en las Jornadas de Teatro de la Región de Murcia celebradas los días 18 y 19 de octubre	10.682,41
Realización de tarjetas de invitación de la película "Impulsos" por Emedos Ing., S.L.	272,60
Diseño de La Hermosa Fea y su aplicación a los elementos, pruebas, folletos y carteles realizado por Germinal Comunicación	4.150,28
Gira por Huesca de varios grupos teatrales murcianos	8.408,71
	90.322,25

RESUMEN DE GASTOS

RED DE TEATROS Y AUDITORIOS	323.399,19
CAMPAÑA DE PROMOCIÓN DEL TEATRO	116.150,82
OTRAS ACTIVIDADES	90.322,25
TOTAL	529.872,26

3. OTRAS PROMOCIONES DE INTERES CULTURAL

Introducción

Figuran en este apartado aquellas actuaciones que por su especial naturaleza no se incluyen en los anteriores apartados y que son llevados a cabo directamente o en colaboración con asociaciones y municipios.

Objetivos

Difundir, afirmar y enriquecer nuestra identidad cultural regional.

Promover la participación social en la vida cultural.

CONVENIOS

Concepto	Importe
Convenio de colaboración con el Excmo. Ayuntamiento de Cartagena y la Sociedad Recreativa Casino de Cartagena	12.020,24

OTRAS ACTUACIONES Y COLABORACIONES

Concepto	Importe
Exposición Mujeres Relevantes de la Región de Murcia, organizada por esta Dirección General de Cultura y la Secretaria Sectorial de la Mujer y la Juventud de la Consejería de Presidencia	15.596,71
I Congreso Nacional sobre Mujer y Cultura, celebrado los días 5,6 y 7 de marzo en Murcia y organizado por esta Dirección General de Cultura y la Secretaria Sectorial de la Mujer y la Juventud de la Consejería de Presidencia.	29.999,99
Ciclo de Conferencias dentro del marco del Festival Murcia III Culturas los días 27,28 y 29 de mayo en Murcia y organizado por esta Dirección General de Cultura y el Ayuntamiento de Murcia	2.904,43
Colaboración en los actos culturales celebrados con motivo del aniversario del Colegio Divino Maestro	1.502,52
Colaboración en la impresión de la revista "Brisas de Murcia". Revista de la Comunidad de Murcia asentada en Córdoba. República Argentina	1.160,00
Colaboración con el IX Festival de Cante Flamenco "Ciudad de Jumilla"	601,01
Colaboración con el IV Encuentro de Saetas de Lorca y Puerto Lumbreras	1.839,76
Colaboración con la Comisión de Festejos de la Real e Ilustre Cofradía de la Santísima y Vera Cruz de Caravaca de la Cruz en el desfile del 4 de mayo	1.502,52
Colaboración en el Congreso Internacional "La obra narrativa y periodística de Arturo Pérez Reverte", celebrado en Murcia del 4 al 8 de noviembre y organizado por la Universidad de Murcia	11.715,84
Colaboración en la impresión y encuadernación de libros de las Fiestas de Moros y Cristianos de Lorca	1.502,53
Programación WEB del Congreso Islámico que organizará en el año 2003 la Dirección General de Cultura	1.403,60
	69.728,91

4. SUBVENCIONES

4.1. SUBVENCIONES POR MUNICIPIOS

ABANILLA

EXP.	BENEFICIARIO	OBJETO	IMPORTE
17.1e	Unión Musical "Santa Cruz"	Funcionamiento de la Escuela de Música	9.856
C01	Ayuntamiento	XIX Festival Internacional de Folklore Villa de Abanilla	1.300
			11.156

ABARÁN

5.1	Ayuntamiento	Funcionamiento de la Escuela de Música	3.443
A01	Ayuntamiento	XVII Certamen Nacional de Zarzuela "Villa de Abarán"	7.750
A02	Ayuntamiento	VI Concurso Nacional de Canto Lírico "Villa de Abarán"	2.000
A03	Ayuntamiento	XIII Festival de Bandas de Música "Villa de Abarán"	3.000
A09	Agrupación Lírica "Amigos del Arte"	Montaje de la zarzuela "Luisa Fernanda"	1.800
A10	Agrupación Lírica "Luis Frutos"	Montaje de la zarzuela "Los Gavilanes"	1.800
A16	Asociación Lírica Amigos de la Zarzuela	Montaje de "Agua, azucarillos y aguardiente"	1.800
C02	Agrupación Musical Virgen del Oro	VI Festival de tambores, cornetas y Gaitas	1.000
30.i/02	Ayuntamiento	Inversión en infraestructura en el Teatro Cervantes	9.000
			31.593

ÁGUILAS

D01	Ayuntamiento	VIª. Muestra de Teatro de Humor: VIª Ciclo "La sonrisa del Teatro", agosto 2002	2.000
			2.000

ALBUDEITE

44.i/02	Ayuntamiento	Adquisición de equipamiento para el Centro socio-cultural polivalente	5.000
			5.000

ALCANTARILLA

6.1	Ayuntamiento	Funcionamiento de la Escuela de Música	5.634
C02	Ayuntamiento	Realización del XXI Festival de Folklore de Alcantarilla	5.000
F04	Ayuntamiento	Realización del Certamen Literario Jara Carrillo	2.000
39.i/02	Ayuntamiento	Equipamiento del Centro Cultural Infanta Elena, Museo Etnológico de la Huerta y Centro Cultural del Cabezo Verde	10.000
			22.634

ALGUAZAS

F30	Ayuntamiento	Recuperando raíces II	1.300
27.i/02	Ayuntamiento	Equipamiento para Cine-Teatro	10.000
			11.300

ALHAMA DE MURCIA

16.1	Ayuntamiento	Funcionamiento de la Escuela de Música	5.008
A17	Ayuntamiento	Ciclo de concierto Música en los jardines de Alhama de Murcia	2.000
D10	Ayuntamiento	Taller municipal de Teatro y III Muestra de Teatro Escolar Infantil	1.300
18.i/02	Ayuntamiento	Acondicionamiento camerinos Casa de la Cultura	10.000
			18.308

ARCHENA

13.1	Ayuntamiento	Funcionamiento de la Escuela de Música	3.443
F28	Ayuntamiento	Proyectos culturales municipales durante el año 2002	2.500
C05	Asociación Peña Rondalla "Virgen de la Salud"	Festival Nacional de Folklore	1.000
C06	Asociación Peña Rondalla "Virgen de la Salud"	Semana de folklore "Virgen de la Salud"	1.000
40.i/02	Ayuntamiento	Sustitución falso techo del Teatro-Cine Municipal	50.000
41.i/02	Ayuntamiento	Demolición falso techo del Teatro-Cine Municipal	19.000
			76.943

BENIEL

14.1	Ayuntamiento	Funcionamiento de la Escuela de Música	2.817
C14	Ayuntamiento	XIII Certamen de Cuadrillas "Villa de Beniel" "	1.100
C15	Ayuntamiento	XVI Festival Nacional de Folklore "Villa de Beniel"	1.400
F27	Ayuntamiento	Exposición "Ars Passionis"	1.000
43.i/02	Ayuntamiento	Adaptación y mejora del edificio Centro Cultural. Adquisición de mobiliario. Adquisición de equipamiento	3.000
			9.317

BLANCA

19.1e	Agrupación Musical de Blanca	Funcionamiento de la Escuela de Música	2.400
D09	Ayuntamiento	Semana de Teatro Infantil	1.500
C03	Grupo de Coros y Danzas de Blanca	IV Encuentro Nacional de Bailes Populares en Blanca	1.000
			4.900

BULLAS

11.1	Ayuntamiento	Funcionamiento de la Escuela de Música	3.443
A14	Ayuntamiento	XV Festival Nacional de Bandas de Música	1.248
C11	Ayuntamiento	XX Festival Nacional de Folklore "Villa de Bullas"	1.700
D06	Ayuntamiento	XI Muestra de Teatro	2.000
			8.391

CALASPARRA

3.1	Ayuntamiento	Funcionamiento de la Escuela de Música	2.504
A13	Ayuntamiento	XV Festival de Bandas de Música de Calasparra	2.000
C09	Ayuntamiento	V Festival Nacional de Jóvenes Flamencos	2.000
11.i/02	Ayuntamiento	Mejora y equipamiento del Auditorio Municipal y del Centro Cultural Casa Granero en Calasparra	9.000
			15.504

CAMPOS DEL RIO

F09	Ayuntamiento	Programa Cultural "Campos del Río"	2.000
			2.000

CARAVACA DE LA CRUZ

12.1	Ayuntamiento	Funcionamiento de la Escuela de Música	3.130
	Ayuntamiento	Semana de Teatro	9.016
	Asociación Aguilanderos de Barranda	Fiesta de las Cuadrillas de Barranda	15.026
			27.172

CARTAGENA

2.1e	Asociación de Vecinos del Ensanche Sauces	Funcionamiento de la Escuela de Música	11.432
10.1e	S.A.M. Sta. Cecilia de Pozo Estrecho	Funcionamiento de la Escuela de Música	5.465
A12	Ayuntamiento	XXII Festival Internacional de Jazz	6.000
A16	Ayuntamiento	VI Edición concurso de Música Clásica	1.000
B02	Ayuntamiento	I Edición Mudanzas Encuentro con la nueva Danza	2.000
A07	Asociación Cultural Alter Musici	V Festival Internacional de Música del Mediterráneo	6.000
A08	Asociación Lírica Amigos de la Zarzuela de Cartagena	Montaje de "Gigantes y Cabezudos", "La rosa del azafrán" y recital lírico	1.800
A11	Asociación Maestro Alvarez Alonso	Conmemoración del primer centenario de la composición y estro del pasodoble "Suspiros de España"	1.800
A17	Asociación Musical Ntra. Sra. De la Soledad	Actividades para el fomento de la cultura musical (clases, práctica, conciertos, etc.)	1.000
C10	Grupo Folklórico Ciudad de Cartagena	X Festival de folklore en la Comarca de Cartagena	1.000
D07	Asociación Cultural "Ahora Teatro"	IV Certamen de Comedias de La Palma	2.000
D10	Asociación Cultural "Ahora Teatro"	Montaje del "Alesio, una comedia de tiempos pasados", de Ignacio García May	1.000
E02	Semana Internacional del Cine Naval y del Mar	XXXI Edición de la "Semana Internacional de Cine Naval y del Mar"	6.010
F07	Centro Cultural y Deportivo	XXIX Juegos Florales del Campo de Cartagena y VIII Concurso Regional de Poesía Joven	1.500
F10	AFORCA	VI Jornadas sobre fortificaciones medievales de la Región de Murcia	2.000
F11	Asociación de Libreros de Cartagena	XXI Feria del Libro	5.000
F27	Asociación Foro Taurino Cultural de Cartagena	II Congreso Taurino Regional Comunidad de Murcia	2.000
F34	Asociación de Vecinos de Cartagena y Comarca Fernando Garrido	Exposición del proyecto "Las raíces de la comarca del Campo de Cartagena-Sierra Minera-Mar Menor"	2.000
F35	Centro de Investigación para el Desarrollo	La imagen del folklore en la Región de Murcia (Definición y promoción asociativa)	2.000
	Ayuntamiento	Festival La Mar de Músicas	30.051
			91.058

CEHEGÍN

4.1	Ayuntamiento	Funcionamiento de la Escuela de Música	2.817
C13	Ayuntamiento	Día del Folklore	2.000
E06	Asociación Cultural "Cine Club Dorian Gray"	Muestra de cine europeo	1.000
9.i/02	Ayuntamiento	Adquisición de equipamiento para la Casa de la Cultura de Cehegín	6.000
			11.817

CEUTÍ

C07	Ayuntamiento	IV Muestra Internacional de Folklore Villa de Ceutí	2.000
42.i/02	Ayuntamiento	Adquisición de material diverso para el Auditorio del Parque de la Constitución de Ceutí	20.000
	Ayuntamiento	Festival Cantigas de Mayo	12.021
			34.021

CIEZA

9.1	Ayuntamiento	Funcionamiento de la Escuela de Música	6.886
F25	Ayuntamiento	Talleres de Artes Plásticas	1.300
F26	Ayuntamiento	Festival de la Luna	2.500
E07	Asociación Cine Club Delicatessen	“Multiversia”, “I Festival de cine erótico” y “Sólo Cortos”	1.500
F28	Club Taurino de Cieza	III Semana Cultural del Club Taurino de Cieza	1.000
F36	Asociación Cultural “La Sierpe y el Laud”	Publicación de 2 libros de la colección “La Sierpe y el Laud”	2.000
24.i/02	Ayuntamiento	Equipamiento del Auditorio “Aurelio Guirao”	3.000
			18.186

FORTUNA

1.1e	Agrupación Musical “San Roque”	Funcionamiento de la Escuela de Música	4.538
			4.538

FUENTE ÁLAMO

7.1	Ayuntamiento	Funcionamiento de la Escuela de Música	3.130
A11	Ayuntamiento	III Encuentro de Bandas de Música	1.500
			4.630

JUMILLA

1.1	Ayuntamiento	Funcionamiento de la Escuela de Música	5.947
9.1e	Asociación Jumillana de Amigos de la Música	Funcionamiento de la Escuela de Música	5.108
A24	Asociación Cultural Peña Flamenca Uva de Oro	IX Festival Nacional de Cante Flamenco Ciudad de Jumilla	2.400
C04	Coros y Danzas de Jumilla	XXI Festival Nacional de Folklore “Ciudad de Jumilla”	1.000
			14.455

LA UNIÓN

13.1e	Agrupación Musical La Unión	Funcionamiento de la Escuela de Música	8.279
F23	Tertulia Literaria Mesa-Café	Actividades culturales de la asociación (tertulias, publicaciones, visitas, etc.)	1.200
	Ayuntamiento	Festival Nacional del Cante de las Minas	36.061
			45.540

LAS TORRES DE COTILLAS

C04	Ayuntamiento	XVII Festival Internacional de Folklore de las Torres de Cotillas	2.000
D02	Ayuntamiento	VIII Muestra de Teatro Las Torres de Cotillas	1.500
			3.500

LIBRILLA

F08	Ayuntamiento	Pitanzas de San Bartolomé	1.000
			1.000

LORCA

7.1e	Asociación Cultural "Taller de Música"	Funcionamiento de la Escuela de Música	6.010
C06	Ayuntamiento	Realización del XXIII Encuentro de Cuadrillas de Pascua	2.000
A14	Peña Cultural Flamenca	XIII Festival de Cante Flamenco	5.000
D14	Asociación Cía Estable del Teatro Guerra	Escuela de expresión teatral	1.000
F33	Federación de Asociaciones Festivo Culturales San Clemente de Lorca	Edición del libro "Leyendas Lorquinas del Siglo XIX"	1.500
			15.510

LORQUÍ

F23	Ayuntamiento	Publicación libro "De memorias" tradición oral en Lorquí	1.300
14.1e	Asociación de Amigos de la Música de Lorquí	Funcionamiento de la Escuela de Música	6.010
			7.310

LOS ALCAZARES

	Ayuntamiento	Semana Internacional de la Huerta y el Mar	12.021
			12.021

MAZARRÓN

15.1e	Asociación Musical "Maestro Eugenio Calderón"	Funcionamiento de la Escuela de Música	9.856
F22	Ayuntamiento	XVIII Concurso de Cuentos Villa de Mazarrón "Antonio Segado del Olmo"	1.300
			11.156

MOLINA DE SEGURA

8.1	Ayuntamiento	Funcionamiento de la Escuela de Música	5.321
D04	Ayuntamiento	VIII Muestra Teatro Escolar	1.300
D05	Ayuntamiento	VIII Muestra Teatro Joven 2002	700
A15	Asociación Cultural "Caja de Música"	Libro de música "Canciones para jugar"	600
	Ayuntamiento	Festival de Teatro de Molina de Segura	15.026
			22.947

MORATALLA

A10	Ayuntamiento	Festival nocturno y Festival de Navidad 2002	2.000
C09	Asociación Cuadrilla de Animeros del Campo de San Juan y del Sabinar	XIII Encuentro Cuadrillas de Animeros en el Noroeste Murciano"	1.000
			3.000

MULA

4.1e	Agrupación Musical Muleña	Funcionamiento de la Escuela de Música	5.158
A08	Ayuntamiento	XVII Jornadas Nacionales de Exaltación del Tambor	18.030
D03	Ayuntamiento	XIX Encuentro Teatral Ciudad de Mula	3.000
E05	Cine Club Segundo de Chomón	XIV Semana de Cine Español y IX Certamen Nacional de Cortometrajes	2.000
35.i/02	Ayuntamiento	Equipamiento iluminación y sonido para el teatro Lope de Vega	20.300

MURCIA

3.1e	Agrupación Musical Juvenil de Cabezo de Torres	Funcionamiento de la Escuela de Música	9.461
8.1e	Asociación Músico-Cultural "Las Musas" de Guadalupe	Funcionamiento de la Escuela de Música	6.620
12.1e	EUTERPE Asociación Músico Cultural	Funcionamiento de la Escuela de Música	8.673
16.1e	Agrupación Musical de Beniján	Funcionamiento de la Escuela de Música	12.221
T01-Prof.	Icono Teatro S.L.	Montaje de la obra "El Puesto" de Fulgencio M. Lax	9.292
T02-Prof.	D.A.D.O PRODUCCIONES TEATRALES S.L. (Alquibla)	Montaje de la obra "El fantasma de Canterville" de Oscar wilde	4.800
T03	D.A.D.O PRODUCCIONES TEATRALES S.L. (Alquibla)	Realización de gira y participación en festivales de teatro con los espectáculos: "El sueño de una noche de verano" de William Shakespeare y el "Fantasma de Canterville" de Oscar Wilde	20.000
T05-Prof.	Asociación Entrepisos	Gira con la obra "Tusitala" (La Isla del Tesoro " de Robert I. Stevenson	20.000
A06	Ayuntamiento	XII Certamen Nacional de Bandas de Música "Ciudad de Murcia"	6.010
A07	Ayuntamiento	XXII Festival Internacional de Jazz de Murcia	3.005
F06	Ayuntamiento	Extensión cultural de la Red Municipal de Bibliotecas de Murcia, RMBM, Año 2002	2.000
A02	Asociación Pro Música de Murcia	Programación de conciertos de la temporada 2002/2003	7.771
A05	Asociación Cultural Amigos del Cante Flamenco	Programa para la promoción musical del pueblo gitano	1.500
A06	Asociación Regional de Mujeres Gitanas Sinamos Sonakay	Taller de incentívación musical para mujeres gitanas	1.500
A22	Asociación Orquesta de flautas del Mediterráneo	Curso de orquesta de flautas y concierto de presentación	600
A23	Asociación Cultural Certamen Internacional de Tunas	XV Certamen Internacional de Tunas "Costa Cálida"	2.400
C01	Peña Huertana La Crilla de Puente Tocinos	III Certamen Regional de Parrandas	1.000
C07	Coros y Danzas "Vega del Segura"	Participación en el Festival Internacional de Folklore de Jambes (Bélgica)	1.000
D05	Asociación Arlequín Teatro	Montaje de "La Leyenda de la Montaña Sagrada", de Carmen García Sánchez	900
D12	Asociación Compañía Teatral Cecilio Pineda	Montaje y representación de "Don Juan Tenorio", de Zorrilla	3.600
D16	Asociación Cultural La Cómica	Montaje de "Caperucita Roja", de José Antonio Jata	1.000
D19	Asociación Cultural la Cigüeña Roja	Montaje de "Puri se va a la selva", de Pedro Gálvez Olmos	1.000
E03	Juan Carlos Martínez Rodríguez	Producción del documental "El largo camino hacia el corto"	2.000
F01	Club de Opinión Senda 21	Conferencias, actos culturales, mesas redondas, conciertos, etc.	1.200
F05	Asociación de Librerías y Papelerías de la Región de Murcia	Actividades culturales de la Feria del Libro de Murcia 2002	5.000
F09	Asociación Cultural Due Danxa	Programa cultural de artes visuales modernas y contemporáneas dentro del Proyecto "Europa, Tendencia, Emoción"	6.000
F15	Asociación Juvenil Club Ribera	Actividades culturales de la asociación	1.000
F16	Asociación Cultural Escuela de Creatividad	V Encuentro de Creación Cultural	1.000
F20	Asociación Azarbe	Realización de actividades para el desarrollo personal	1.000

F22	Gremio Regional de Artesanías Varias	Actividades culturales diversas (viaje, taller de dibujo y pintura, charlas)	1.000
F24	Etnomurcia	Festival de culturas y premios etnográficos a la investigación	5.000
F30	Taller de Arte Gramático	III Ciclo "Poetas en el Ágora"	3.000
F37	Federación de Asociaciones Murcianas de Discapacitados Físicos (FAMDIF)	VII Celebración del día internacional de las personas con discapacidad	500
	Ayuntamiento	Festival de Las Tres Culturas	12.021
	Academia Alfonso X el Sabio	Actividades y funcionamiento	36.061
	Federación de Bandas de Música de la Región de Murcia	Actividades y funcionamiento	30.051
	Federación de Coros de la Región de Murcia	Actividades y funcionamiento	30.051
	Federación de Peñas Huertanas de la Región de Murcia	Actividades y funcionamiento	15.026
	Fundación Orquesta Sinfónica Región de Murcia	Actividades y funcionamiento	601.012
	UNIMA Región de Murcia	Campana de Títeres	33.056
	Academia de Bellas Artes Santa María de la Arrixaca	Actividades y funcionamiento	30.051
	Federación de Cine Clubs Región de Murcia	Actividades y funcionamiento	9.016
	Peña La Pava	Belen monumental	12.021
	Fundación Pro Real Academia de la Lengua	Actividades y funcionamiento	30.051
			1.037.958

PLIEGO

F20	Ayuntamiento	"La Biblioteca sale a la calle II"	1.500
A01	Grupo de Folklore Santiago Apóstol de Pliego	Recuperación de la música tradicional de Pliego y Pedanías	900
36.i/02	Ayuntamiento	Adquisición de equipamiento para el salón de actos del Centgro Socio-Cultural	3.000
			5.400

PUERTO LUMBRERAS

F19	Ayuntamiento	V Certamen Literario y I Bienal de Escultura "Puerto Lumbreras 2002"	2.000
			2.000

RICOTE

F18	Ayuntamiento	Actividades culturales "Verano 2002"	2.000
			2.000

SAN JAVIER

2.1	Ayuntamiento	Funcionamiento de la Escuela de Música	3.136
	Ayuntamiento	Festival de Teatro, Música y Danza	15.026
	Ayuntamiento	Festival de Jazz	12.021
			30.183

SAN PEDRO DEL PINATAR

10.1	Ayuntamiento	Funcionamiento de la Escuela de Música	3.443
C05	Ayuntamiento	X Festival de Flamenco de San Pedro del Pinatar	6.000
3.i/02	Ayuntamiento	Insonorización del Centro Cívico	16.000
4.i/02	Ayuntamiento	Adquisición de equipamiento escénico para la	16.000

		realización de actividades teatrales en centros culturales	
			41.443

SANTOMERA

D11	Ayuntamiento	XI Jornadas de Teatro Infantil y Juvenil	1.000
			1.000

TORRE PACHECO

A15	Ayuntamiento	X Festival de Bandas de Música	1.500
C16	Ayuntamiento	XXV Festival Folklórico Coros y Danzas Villa de Torre Pacheco	1.500
D07	Ayuntamiento	XVIII Semana de Teatro	2.000
F15	Ayuntamiento	Taller de animación a la lectura "La Hora del Cuento"	1.500
F17	Ayuntamiento	El Otoño Cultural	1.500
F18	Asociación Musical "Luis Pacheco"	II Jornadas Culturales sobre comunicación	1.000
	Peña Melón de Oro de Lo Ferro	Festival de Cante Flamenco	10.518
			19.518

TOTANA

A05	Ayuntamiento	XXII Certamen de Habaneras de Totana	5.200
E08	Asociación de Discapacitados Físicos de Totana	Promoción del Arte Cinematográfico entre los jóvenes discapacitados	500
			5.700

VILLANUEVA DEL SEGURA

1.i/02	Ayuntamiento	Equipamiento del Edificio Municipal Cultural en C/ Almazara de Villanueva del Río Segura	15.000
			15.000

YECLA

11.1e	Asociación Amigos de la Música de Yecla	Funcionamiento de la Escuela de Música	9.015
A04	Ayuntamiento	XVII Festival de Bandas de Música "Ciudad de Yecla"	6.000
C03	Ayuntamiento	Muestra Nacional de Folklore Yecla 2002	3.000
37.i/02	Ayuntamiento	Equipamiento escénico, iluminación y sonido del Teatro Concha Segura de Yecla	16.105
			34.120

SUBVENCIONES POR SUBPROGRAMAS

**SUBVENCIONES PARA FUNCIONAMIENTO DE ESCUELAS DE MÚSICA
DEPENDIENTES DE AYUNTAMIENTOS**

EXP.	BENEFICIARIO	LOCALIDAD	OBJETO	IMPORTE
1.1	Ayuntamiento	Jumilla	Funcionamiento de la Escuela de Música	5.947
2.1	Ayuntamiento	San Javier	Funcionamiento de la Escuela de Música	3.136
3.1	Ayuntamiento	Calasparra	Funcionamiento de la Escuela de Música	2.504
4.1	Ayuntamiento	Cehegín	Funcionamiento de la Escuela de Música	2.817
5.1	Ayuntamiento	Abarán	Funcionamiento de la Escuela de Música	3.443

6.1	Ayuntamiento	Alcantarilla	Funcionamiento de la Escuela de Música	5.634
7.1	Ayuntamiento	Fuente Alamo	Funcionamiento de la Escuela de Música	3.130
8.1	Ayuntamiento	Molina de Segura	Funcionamiento de la Escuela de Música	5.321
9.1	Ayuntamiento	Cieza	Funcionamiento de la Escuela de Música	6.886
10.1	Ayuntamiento	San Pedro del Pinatar	Funcionamiento de la Escuela de Música	3.443
11.1	Ayuntamiento	Bullas	Funcionamiento de la Escuela de Música	3.443
12.1	Ayuntamiento	Caravaca de la Cruz	Funcionamiento de la Escuela de Música	3.130
13.1	Ayuntamiento	Archena	Funcionamiento de la Escuela de Música	3.443
14.1	Ayuntamiento	Beniel	Funcionamiento de la Escuela de Música	2.817
16.1	Ayuntamiento	Alhama de Murcia	Funcionamiento de la Escuela de Música	5.008
				60.102

SUBVENCIONES PARA FUNCIONAMIENTO DE LAS ESCUELAS DE MÚSICA DEPENDIENTES DE ENTIDADES SIN ÁNIMO DE LUCRO

EXP.	BENEFICIARIO	LOCALIDAD	OBJETO.	IMPORTE
1.1e	Agrupación Musical "San Roque"	Fortuna	Funcionamiento de la Escuela de Música	4.538
2.1e	Asociación de Vecinos del Ensanche Sauces	Cartagena	Funcionamiento de la Escuela de Música	11.432
3.1e	Agrupación Musical Juvenil de Cabezo de Torres	Murcia	Funcionamiento de la Escuela de Música	9.461
4.1e	Agrupación Musical Muleña	Mula	Funcionamiento de la Escuela de Música	5.158
7.1e	Asociación Cultural "Taller de Música"	Lorca	Funcionamiento de la Escuela de Música	6.010
8.1e	Asociación Músico-Cultural "Las Musas" de Guadalupe	Murcia	Funcionamiento de la Escuela de Música	6.620
9.1e	Asociación Jumillana de Amigos de la Música	Jumilla	Funcionamiento de la Escuela de Música	5.108
10.1e	S.A.M. Sta. Cecilia de Pozo Estrecho	Cartagena	Funcionamiento de la Escuela de Música	5.465
11.1e	Asociación Amigos de la Música de Yecla	Yecla	Funcionamiento de la Escuela de Música	9.015
12.1e	EUTERPE Asociación Músico Cultural	Murcia	Funcionamiento de la Escuela de Música	8.673
13.1e	Agrupación Musical La Unión	La Unión	Funcionamiento de la Escuela de Música	8.279
14.1e	Asociación de Amigos de la Música de Lorquí	Lorquí	Funcionamiento de la Escuela de Música	6.010
15.1e	Asociación Musical "Maestro Eugenio Calderón"	Mazarrón	Funcionamiento de la Escuela de Música	9.856
16.1e	Agrupación Musical de Beniaján	Murcia	Funcionamiento de la Escuela de Música	12.221
17.1e	Unión Musical "Santa Cruz"	Abanilla	Funcionamiento de la Escuela de Música	9.856
19.1e	Agrupación Musical de Blanca	Blanca	Funcionamiento de la Escuela de Música	2.400
				120.102

SUBVENCIONES A PROFESIONALES Y EMPRESAS EN MATERIA DE TEATRO Y DANZA

EXP.	BENEFICIARIO	LOCALIDAD	OBJETO	IMPORTE
T01-Prof.	Icono Teatro S.L.	Murcia	Montaje de la obra "El Puesto" de Fulgencio M. Lax	9.292
T02-Prof.	D.A.D.O PRODUCCIONES TEATRALES S.L. (Alquibla)	Murcia	Montaje de la obra "El fantasma de Canterville" de Oscar wilde	4.800
T03	D.A.D.O PRODUCCIONES TEATRALES S.L. (Alquibla)	Murcia	Realización de gira y participación en festivales de teatro con los espectáculos: "El sueño de una noche de verano" de William Shakespeare y el "Fantasma de Canterville" de Oscar Wilde	20.000
T05-Prof.	Asociación Entrepisos	Murcia	Gira con la obra "Tusitala" (La Isla del Tesoro " de Robert I. Stevenson	20.000
				54.092

SUBVENCIONES A MUNICIPIOS DE LA REGIÓN PARA EL DESARROLLO DE
ACTIVIDADES Y PROYECTOS CULTURALES

EXP.	BENEFICIARIO	LOCALIDAD	OBJETO	IMPORTE
C01	Ayuntamiento	Abanilla	XIX Festival Internacional de Folklore Villa de Abanilla	1.300
A01	Ayuntamiento	Abarán	XVII Certamen Nacional de Zarzuela "Villa de Abarán"	7.750
A02	Ayuntamiento	Abarán	VI Concurso Nacional de Canto Lírico "Villa de Abarán"	2.000
A03	Ayuntamiento	Abarán	XIII Festival de Bandas de Música "Villa de Abarán"	3.000
D01	Ayuntamiento	Águilas	VIª. Muestra de Teatro de Humor: VIª Ciclo "La sonrisa del Teatro", agosto 2002	2.000
C02	Ayuntamiento	Alcantarilla	Realización del XXI Festival de Folklore de Alcantarilla	5.000
F04	Ayuntamiento	Alcantarilla	Realización del Certamen Literario Jara Carrillo	2.000
F30	Ayuntamiento	Alguazas	Recuperando raíces II	1.300
A17	Ayuntamiento	Alhama de Murcia	Ciclo de concierto Música en los jardines de Alhama de Murcia	2.000
D10	Ayuntamiento	Alhama de Murcia	Taller municipal de Teatro y III Muestra de Teatro Escolar Infantil	1.300
F28	Ayuntamiento	Archena	Proyectos culturales municipales durante el año 2002	2.500
C14	Ayuntamiento	Beniel	XIII Certamen de Cuadrillas "Villa de Beniel"	1.100
C15	Ayuntamiento	Beniel	XVI Festival Nacional de Folklore "Villa de Beniel"	1.400
F27	Ayuntamiento	Beniel	Exposición "Ars Passionis"	1.000
D09	Ayuntamiento	Blanca	Semana de Teatro Infantil	1.500
A14	Ayuntamiento	Bullas	XV Festival Nacional de Bandas de Música	1.248
C11	Ayuntamiento	Bullas	XX Festival Nacional de Folklore "Villa de Bullas"	1.700
D06	Ayuntamiento	Bullas	XI Muestra de Teatro	2.000
A13	Ayuntamiento	Calasparra	XV Festival de Bandas de Música de Calasparra	2.000
C09	Ayuntamiento	Calasparra	V Festival Nacional de Jóvenes Flamencos	2.000
F09	Ayuntamiento	Campos del Río	Programa Cultural "Campos del Río"	2.000
A12	Ayuntamiento	Cartagena	XXII Festival Internacional de Jazz	6.000
A16	Ayuntamiento	Cartagena	VI Edición concurso de Música Clásica	1.000
B02	Ayuntamiento	Cartagena	I Edición Mudanzas Encuentro con la nueva Danza	2.000
C13	Ayuntamiento	Cehegín	Día del Folklore	2.000
C07	Ayuntamiento	Ceutí	IV Muestra Internacional de Folklore Villa de Ceutí	2.000
F25	Ayuntamiento	Cieza	Talleres de Artes Plásticas	1.300
F26	Ayuntamiento	Cieza	Festival de la Luna	2.500
A11	Ayuntamiento	Fuente Álamo	III Encuentro de Bandas de Música	1.500
C04	Ayuntamiento	Las Torres de Cotillas	XVII Festival Internacional de Folklore de las Torres de Cotillas	2.000
D02	Ayuntamiento	Las Torres de Cotillas	VIII Muestra de Teatro Las Torres de Cotillas	1.500
F08	Ayuntamiento	Librilla	Pitanzas de San Bartolomé	1.000
C06	Ayuntamiento	Lorca	Realización del XXIII Encuentro de Cuadrillas de Pascua	2.000
F23	Ayuntamiento	Lorquí	Publicación libro "De memorias" tradición oral en Lorquí	1.300
F22	Ayuntamiento	Mazarrón	XVIII Concurso de Cuentos Villa de Mazarrón "Antonio Segado del Olmo"	1.300
D04	Ayuntamiento	Molina de Segura	VIII Muestra Teatro Escolar	1.300
D05	Ayuntamiento	Molina de Segura	VIII Muestra Teatro Joven 2002	700
A10	Ayuntamiento	Moratalla	Festival nocturno y Festival de Navidad 2002	2.000
A08	Ayuntamiento	Mula	XVII Jornadas Nacionales de Exaltación del Tambor	18.030
D03	Ayuntamiento	Mula	XIX Encuentro Teatral Ciudad de Mula	3.000
A06	Ayuntamiento	Murcia	XII Certamen Nacional de Bandas de Música "Ciudad de Murcia"	6.010
A07	Ayuntamiento	Murcia	XXII Festival Internacional de Jazz de Murcia	3.005
F06	Ayuntamiento	Murcia	Extensión cultural de la Red Municipal de Bibliotecas de Murcia, RMBM, Año 2002	2.000
F20	Ayuntamiento	Pliego	"La Biblioteca sale a la calle II"	1.500

F19	Ayuntamiento	Puerto Lumbreras	V Certamen Literario y I Bienal de Escultura "Puerto Lumbreras 2002"	2.000
F18	Ayuntamiento	Ricote	Actividades culturales "Verano 2002"	2.000
C05	Ayuntamiento	San Pedro del Pinatar	X Festival de Flamenco de San Pedro del Pinatar	6.000
D11	Ayuntamiento	Santomera	XI Jornadas de Teatro Infantil y Juvenil	1.000
A15	Ayuntamiento	Torre Pacheco	X Festival de Bandas de Música	1.500
C16	Ayuntamiento	Torre Pacheco	XXV Festival Folklórico Coros y Danzas Villa de Torre Pacheco	1.500
D07	Ayuntamiento	Torre Pacheco	XVIII Semana de Teatro	2.000
F15	Ayuntamiento	Torre Pacheco	Taller de animación a la lectura "La Hora del Cuento"	1.500
F17	Ayuntamiento	Torre Pacheco	El Otoño Cultural	1.500
A05	Ayuntamiento	Totana	XXII Certamen de Habaneras de Totana	5.200
A04	Ayuntamiento	Yecla	XVII Festival de Bandas de Música "Ciudad de Yecla"	6.000
C03	Ayuntamiento	Yecla	Muestra Nacional de Folklore Yecla 2002	3.000
				144.243

SUBVENCIONES A FAMILIAS E INSTITUCIONES SIN ÁNIMO DE LUCRO PARA EL DESARROLLO DE PROGRAMAS CULTURALES

EXP.	ENTIDAD	LOCALIDAD	OBJETO	IMPORTE
A01	Grupo de Folklore Santiago Apóstol de Pliego	Pliego	Recuperación de la música tradicional de Pliego y Pedanías	900
A02	Asociación Pro Música de Murcia	Murcia	Programación de conciertos de la temporada 2002/2003	7.771
A05	Asociación Cultural Amigos del Cante Flamenco	Murcia	Programa para la promoción musical del pueblo gitano	1.500
A06	Asociación Regional de Mujeres Gitanas Sinamos Sonakay	Murcia	Taller de incentívación musical para mujeres gitanas	1.500
A07	Asociación Cultural Alter Musici	Cartagena	V Festival Internacional de Música del Mediterráneo	6.000
A08	Asociación Lírica Amigos de la Zarzuela de Cartagena	Cartagena	Montaje de "Gigantes y Cabezudos", "La rosa del azafrán" y recital lírico	1.800
A09	Agrupación Lírica "Amigos del Arte"	Abarán	Montaje de la zarzuela "Luisa Fernanda"	1.800
A10	Agrupación Lírica "Luis Frutos"	Abarán	Montaje de la zarzuela "Los Gavilanes"	1.800
A11	Asociación Maestro Alvarez Alonso	Cartagena	Comemoración del primer centenario de la composición y estro del pasodoble "Suspiros de España"	1.800
A14	Peña Cultural Flamenca	Lorca	XIII Festival de Cante Flamenco	5.000
A15	Asociación Cultural "Caja de Música"	Molina de Segura	Libro de música "Canciones para jugar"	600
A16	Asociación Lírica Amigos de la Zarzuela	Abarán	Montaje de "Agua, azucarillos y aguardiente"	1.800
A17	Asociación Musical Ntra. Sra. De la Soledad	Cartagena	Actividades para el fomento de la cultura musical (clases, práctica, conciertos, etc.)	1.000
A22	Asociación Orquesta de flautas del Mediterráneo	Murcia	Curso de orquesta de flautas y concierto de presentación	600
A23	Asociación Cultural Certamen Internacional de Tunas	Murcia	XV Certamen Internacional de Tunas "Costa Cálida"	2.400
A24	Asociación Cultural Peña Flamenca Uva de Oro	Jumilla	IX Festival Nacional de Cante Flamenco Ciudad de Jumilla	2.400
C01	Peña Huertana La Crilla de Puente Tocinos	Murcia	III Certamen Regional de Parrandas	1.000
C02	Agrupación Musical Virgen del Oro	Abarán	VI Festival de tambores, cornetas y Gaitas	1.000
C03	Grupo de Coros y Danzas de Blanca	Blanca	IV Encuentro Nacional de Bailes Populares en Blanca	1.000
C04	Coros y Danzas de Jumilla	Jumilla	XXI Festival Nacional de Folklore "Ciudad de Jumilla"	1.000
C05	Asociación Peña Rondalla "Virgen de la Salud"	Archena	Festival Nacional de Folklore	1.000
C06	Asociación Peña Rondalla "Virgen de la Salud"	Archena	Semana de folklore "Virgen de la Salud"	1.000
C07	Coros y Danzas "Vega del Segura"	Murcia	Participación en el Festival Internacional de Folklore de Jambes (Bélgica)	1.000

C09	Asociación Cuadrilla de Animeros del Campo de San Juan y del Sabinar	Moratalla	XIII Encuentro Cuadrillas de Animeros en el Noroeste Murciano	1.000
C10	Grupo Folklórico Ciudad de Cartagena	Cartagena	X Festival de folklore en la Comarca de Cartagena	1.000
D05	Asociación Arlequín Teatro	Murcia	Montaje de "La Leyenda de la Montaña Sagrada", de Carmen García Sánchez	900
D07	Asociación Cultural "Ahora Teatro"	Cartagena	IV Certamen de Comedias de La Palma	2.000
D10	Asociación Cultural "Ahora Teatro"	Cartagena	Montaje del "Alesio, una comedia de tiempos pasados", de Ignacio García May	1.000
D12	Asociación Compañía Teatral Cecilio Pineda	Murcia	Montaje y representación de "Don Juan Tenorio", de Zorrilla	3.600
D14	Asociación Cía Estable del Teatro Guerra	Lorca	Escuela de expresión teatral	1.000
D16	Asociación Cultural La Cómica	Murcia	Montaje de "Caperucita Roja", de José Antonio Jata	1.000
D19	Asociación Cultural la Cigüeña Roja	Murcia	Montaje de "Puri se va a la selva", de Pedro Gálvez Olmos	1.000
E02	Semana Internacional del Cine Naval y del Mar	Cartagena	XXXI Edición de la "Semana Internacional de Cine Naval y del Mar"	6.010
E03	Juan Carlos Martínez Rodríguez	Murcia	Producción del documental "El largo camino hacia el corto"	2.000
E05	Cine Club Segundo de Chomón	Mula	XIV Semana de Cine Español y IX Certamen Nacional de Cortometrajes	2.000
E06	Asociación Cultural "Cine Club Dorian Gray"	Cehegín	Muestra de cine europeo	1.000
E07	Asociación Cine Club Delicatessen	Cieza	"Multiversia", "I Festival de cine erótico" y "Sólo Cortos"	1.500
E08	Asociación de Discapitados Físicos de Totana	Totana	Promoción del Arte Cinematográfico entre los jóvenes discapacitados	500
F01	Club de Opinión Senda 21	Murcia	Conferencias, actos culturales, mesas redondas, conciertos, etc.	1.200
F05	Asociación de Librerías y Papelerías de la Región de Murcia	Murcia	Actividades culturales de la Feria del Libro de Murcia 2002	5.000
F07	Centro Cultural y Deportivo	Cartagena	XXIX Juegos Florales del Campo de Cartagena y VIII Concurso Regional de Poesía Joven	1.500
F09	Asociación Cultural Due Danxa	Murcia	Programa cultural de artes visuales modernas y contemporáneas dentro del Proyecto "Europa, Tendencia, Emoción"	6.000
F10	AFORCA	Cartagena	VI Jornadas sobre fortificaciones medievales de la Región de Murcia	2.000
F11	Asociación de Libreros de Cartagena	Cartagena	XXI Feria del Libro	5.000
F15	Asociación Juvenil Club Ribera	Murcia	Actividades culturales de la asociación	1.000
F16	Asociación Cultural Escuela de Creatividad	Murcia	V Encuentro de Creación Cultural	1.000
F18	Asociación Musical "Luis Pacheco"	Torre Pacheco	II Jornadas Culturales sobre comunicación	1.000
F20	Asociación Azarbe	Murcia	Realización de actividades para el desarrollo personal	1.000
F22	Gremio Regional de Artesanías Varias	Murcia	Actividades culturales diversas (viaje, taller de dibujo y pintura, charlas)	1.000
F23	Tertulia Literaria Mesa-Café	La Unión	Actividades culturales de la asociación (tertulias, publicaciones, visitas, etc.)	1.200
F24	Etnomurcia	Murcia	Festival de culturas y premios etnográficos a la investigación	5.000
F27	Asociación Foro Taurino Cultural de Cartagena	Cartagena	II Congreso Taurino Regional Comunidad de Murcia	2.000
F28	Club Taurino de Cieza	Cieza	III Semana Cultural del Club Taurino de Cieza	1.000
F30	Taller de Arte Gramático	Murcia	III Ciclo "Poetas en el Ágora"	3.000
F33	Federación de Asociaciones Festivo Culturales San Clemente de Lorca	Lorca	Edición del libro "Leyendas Lorquinas del Siglo XIX"	1.500
F34	Asociación de Vecinos de Cartagena y Comarca Fernándo Garrido	Cartagena	Exposición del proyecto "Las raíces de la comarca del Campo de Cartagena-Sierra Minera-Mar Menor"	2.000
F35	Centro de Investigación para el Desarrollo	Cartagena	La imagen del folklore en la Región de Murcia (Definición y promoción asociativa)	2.000
F36	Asociación Cultural "La Sierpe y el Laud"	Cieza	Publicación de 2 libros de la colección "La Sierpe y el Laud"	2.000
F37	Federación de Asociaciones Murcianas de Discapitados Físicos (FAMDIF)	Murcia	VII Celebración del día internacional de las personas con discapacidad	500
				117.081

**SUBVENCIONES A CORPORACIONES LOCALES PARA INVERSIONES EN
INFRAESTRUCTURAS Y EQUIPAMIENTO DE TEATROS, AUDITORIOS Y OTROS
CENTROS CULTURALES DE TITULARIDAD MUNICIPAL**

EXP.	BENEFICIARIO	LOCALIDAD	OBJETO	IMPORTE
30.i/02	Ayuntamiento	Abarán	Inversión en infraestructura en el Teatro Cervantes	9.000
44.i/02	Ayuntamiento	Albudeite	Adquisición de equipamiento para el Centro socio-cultural polivalente	5.000
39.i/02	Ayuntamiento	Alcantarilla	Equipamiento del Centro Cultural Infanta Elena, Museo Etnológico de la Huerta y Centro Cultural del Cabezo Verde	10.000
27.i/02	Ayuntamiento	Alguazas	Equipamiento para Cine-Teatro	10.000
18.i/02	Ayuntamiento	Alhama de Murcia	Acondicionamiento camerinos Casa de la Cultura	10.000
40.i/02	Ayuntamiento	Archena	Sustitución falso techo del Teatro-Cine Municipal	50.000
41.i/02	Ayuntamiento	Archena	Demolición falso techo del Teatro-Cine Municipal	19.000
43.i/02	Ayuntamiento	Beniel	Adaptación y mejora del edificio Centro Cultural. Adquisición de mobiliario. Adquisición de equipamiento	3.000
11.i/02	Ayuntamiento	Calasparra	Mejora y equipamiento del Auditorio Municipal y del Centro Cultural Casa Granero en Calasparra	9.000
9.i/02	Ayuntamiento	Cehegín	Adquisición de equipamiento para la Casa de la Cultura de Cehegín	6.000
42.i/02	Ayuntamiento	Ceutí	Adquisición de material diverso para el Auditorio del Parque de la Constitución de Ceutí	20.000
24.i/02	Ayuntamiento	Cieza	Equipamiento del Auditorio "Aurelio Guirao"	3.000
35.i/02	Ayuntamiento	Mula	Equipamiento iluminación y sonido para el teatro Lope de Vega	20.300
36.i/02	Ayuntamiento	Pliego	Adquisición de equipamiento para el salón de actos del Centgro Socio-Cultural	3.000
3.i/02	Ayuntamiento	San Pedro del Pinatar	Insonorización del Centro Cívico	16.000
4.i/02	Ayuntamiento	San Pedro del Pinatar	Adquisición de equipamiento escénico para la realización de actividades teatrales en centros culturales	16.000
1.i/02	Ayuntamiento	Villanueva del Río Segura	Equipamiento del Edificio Municipal Cultural en C/ Almazara de Villanueva del Río Segura	15.000
37.i/02	Ayuntamiento	Yecla	Equipamiento escénico, iluminación y sonido del Teatro Concha Segura de Yecla	16.105
				240.405

SUBVENCIONES NOMINATIVAS

EXP.	ENTIDAD	LOCALIDAD	OBJETO	IMPORTE
	Ayuntamiento	La Unión	Festival Nacional del Cante de las Minas	36.061
	Ayuntamiento	Cartagena	Festival La Mar de Músicas	30.051
	Ayuntamiento	Los Alcázares	Semana Internacional de la Huerta y el Mar	12.021
	Ayuntamiento	Murcia	Festival de Las Tres Culturas	12.021
	Ayuntamiento	Ceutí	Festival Cantigas de Mayo	12.021
	Ayuntamiento	Molina de Segura	Festival de Teatro de Molina de Segura	15.026
	Ayuntamiento	Caravaca de la Cruz	Semana de Teatro	9.016
	Ayuntamiento	San Javier	Festival de Teatro, Música y Danza	15.026
	Ayuntamiento	San Javier	Festival de Jazz	12.021
	Academia Alfonso X el Sabio	Murcia	Actividades y funcionamiento	36.061
	Federación de Bandas de Música de la Región de Murcia	Murcia	Actividades y funcionamiento	30.051
	Federación de Coros de la Región de Murcia	Murcia	Actividades y funcionamiento	30.051
	Federación de Peñas Huertanas de la Región de Murcia	Murcia	Actividades y funcionamiento	15.026
	Fundación Orquesta Sinfónica Región de Murcia	Murcia	Actividades y funcionamiento	601.012
	UNIMA Región de Murcia	Murcia	Campaña de Títeres	33.056

	Asociación Aguilanderos de Barranda	Caravaca de la Cruz	Fiesta de las Cuadrillas de Barranda	15.026
	Academia de Bellas Artes Santa María de la Arrixaca	Murcia	Actividades y funcionamiento	30.051
	Federación de Cine Clubs Región de Murcia	Murcia	Actividades y funcionamiento	9.016
	Peña La Pava	Murcia	Belen monumental	12.021
	Peña Melón de Oro de Lo Ferro	Torre Pacheco	Festival de Cante Flamenco	10.518
	Fundación Pro Real Academia de la Lengua	Murcia	Actividades y funcionamiento	30.051
				1.005.204

RESUMEN ECONÓMICO

Subvenciones para el funcionamiento de Escuelas de Música dependientes de Ayuntamientos	60.102
Subvenciones para el funcionamiento de las Escuelas de Música dependientes de Entidades sin ánimo de lucro	120.102
Subvenciones para grupos de teatro profesionales	54.092
Subvenciones a Ayuntamientos para actividades	144.243
Subvenciones a Entidades sin ánimo de lucro	117.081
Subvenciones a Ayuntamientos para infraestructuras y equipamiento	240.405
Subvenciones nominativas	1.005.204
TOTAL	1.741.229

5 AYUDAS

5.1. AYUDAS DE MÚSICA

EXP.	BENEFICIARIO	LOCALIDAD	OBJETO	IMPORTE
A01	Alicia Burgos Aragón	Cartagena	Curso de música en la Academia Internacional de Niza en la especialidad de flauta travesera	635
A02	Pedro Franco López	Murcia	V Curso Internacional de Música en la Modalidad de Clarinete en la Universidad de Cartagena	330
A03	Guillermo Franco López	Murcia	XXI Curso Internacional de Música. Cátedra Internacional de música Emili Pujol (Cervera-Cataluña)	442
A04	María Lozano Espinosa	Murcia	XXII Semana Internacional de Música de Cámara en Montserrat (Valencia)	138
A05	Marta Lozano Espinosa	Murcia	XXII Semana Internacional de Música de Cámara en Montserrat (Valencia)	138
A06	Carlos López Areu	Murcia	XXII Semana Internacional de Música de Cámara en Montserrat (Valencia)	260
A07	Nuria Burgos Aragón	Cartagena	Curso Internacional de Música en Cartagena	250
A08	Ricardo Raúl Climent Sánchez	Cieza	Curso Internacional de Música Bad Leonfelden en Austria	605
A09	Concepción E. Laborda Molina	Cartagena	IV Curso Musical de perfeccionamiento "Rafelbuñol en Valencia	366
A10	Mª. José Martínez Garre	Cartagena	I Curso de Corda "Vila de Paterna" en el Centro Musical Paternense en Paterna (Valencia)	340
A11	Mª. Carmen Muñecas García	Cartagena	Curso de Interpretación de clarinete impartido por José Luis Estellés en la Universidad de Alcalá de Henares	540
A14	Elvira Montiel Guirado	Caravaca de la Cruz	XIV Escuela de Música de verano en San Miguel de Salinas (Alicante)	220
A15	Manuel Montiel Guirado	Caravaca de la Cruz	V Curso Internacional de Música de Cartagena, IX Curso Internacional de Música de Cámara e Interpretación "Costa de Almería. Mojácar 2002"	434
A16	Antimo Miravete Fernández	Murcia	I Curso Internacional de Música "Isaac Albéniz" de Camprodón (Gerona).	420
A17	Carlota Ruiz Cobarro	Caravaca	IX Curso Internacional de Música de Cámara e Interpretación Costa de Almería Mojácar 2002	467
A18	Rocio Ruiz Cobarro	Caravaca	IX Curso Internacional de Música de Cámara e Interpretación Costa de Almería Mojácar 2002	467

A20	María Navarro Palacios	Murcia	I Curso Internacional de piano en Calpe (Alicante)	510
A22	María José Castaño Murcia	Cartagena	IV Curso Internacional de Música de Cartagena (flauta) en Alter Musici (Cartagena)	230
A24	M ^a . Lucia de la Caridad Sánchez Maestre	Cartagena	XIV Curso internacional de Música Benidorm 2002, Curso de Música de Cámara con el profesor Sascha Goetzel en el Conservatorio Profesional de Música de Cartagena, Curso de informática musical con el profesor Eduardo Armenteros en la Universidad de Cartagena	397
A26	Consuelo Saura Sabater	Murcia	Curso de Técnicas Arlu impartido por M ^a . Rosa Calvo Manzano, Curso de Arpa impartido por Gisèle Herbe y Curso de Arpa impartido por Bernard Andrés	281
A27	Juan Bautista Manzanares Guillén	Murcia	I Curso Internacional de Música Isaac Albénic	420
A28	Adela Hernández Guirao	Murcia	XIII Curso de Dirección Coral en la Fundación Mozart de Poio (Pontevedra)	360
A29	Alberto Lozano Lax	Murcia	Curso musical de perfeccionamiento organizado por el ayuntamiento de Monserrat (Valencia)	350
A30	Blanca Arribas Belizón	Cartagena	IV Curso Internacional de Música de Cartagena, especialidad viola	268
A31	Gonzalo Meseguer Luján	Murcia	Curso de violonchelo e interpretación "Forum Artium" realizado en Georgsmarienhütte (Alemania)	487
A32	Marina Lozano Lax	Murcia	II Curso Internacional de piano en Calpe	510
A33	Miguel Ángel Lucas Lorenzo	Cieza	Curso de viola "Hochschule Für Musik und Theater Hannover" en Alemania	685
A34	Marta Requena Toulouse	Cartagena	Curso de verano de violonchelo, III Edición organizado por Forum de Violonchelos de España en la Escuela de Música Soto Mesa de Madrid	700
A35	Paola Requena Toulouse	Cartagena	Curso en la Escuela Internacional de Guitarra "La guitarra en la Conme" dirigido por D. Alberto Ponce (Fundación Kruger) en Francia	215
A36	Mario Antón Andreu	MURCIA	Curso de viola con el profesor Ashan Pillai en Badalona (Cataluña)	420
A37	Pascuala María Gómez Ruiz	Cieza	XIII Curso Internacional de Música "Joaquín Rodrigo-Ciudad de Sagunto" en la asignatura de violín en Valencia	371
A39	Cecilia Clares Clares	Murcia	XVIII Jornadas Internacionales de Interpretación Musical Eduardo del Pueyo	340
				12596

5.2. AYUDAS DE DANZA

EXP.	BENEFICIARIO	LOCALIDAD	OBJETO	IMPORTE
B01	María Gimenez Navarro	Murcia	X Curso Internacional de Danza en el Instituto Superior de Danza "Alicia Alonso" en San Lorenzo de El Escorial (Madrid)	520
B02	Africa Manso Asensio	Murcia	Curso de danza "Impulstanz" Viena Internacional Danza Festival 2002	785
				1305

5.3. AYUDAS DE TEATRO

EXP.	BENEFICIARIO	LOCALIDAD	OBJETO	IMPORTE
C01	Sara Sobrino Navarro	Águilas	VII Curso Internacional del Comediante en Santiago de la Ribera (Murcia)	490
C02	Rocio Carrasco Chicano	Águilas	VII Curso Internacional del Comediante en Santiago de la Ribera (Murcia)	490
C06	David García Coll	Murcia	VII Curso Internacional del Comediante en Santiago de la Ribera (Murcia)	490
C07	Pablo Bermejo Medina	Murcia	VII Curso Internacional del Comediante en Santiago de la Ribera (Murcia)	490
C08	Susana Alcantud Rodríguez	Murcia	VII Curso Internacional del Comediante en Santiago de la Ribera (Murcia)	490
C09	Elena María Álvarez Banegas	Murcia	VII Curso Internacional del Comediante en Santiago de la Ribera (Murcia)	300
				2750

5.4. AYUDAS DE CINE

EXP.	BENEFICIARIO	LOCALIDAD	OBJETO	IMPORTE
D01	Ángel Pablo Cano Gómez	Blanca	XXXIX Curso de Cinematografía, Máster en Historia y Estética de la Cinematográfica en Valladolid	690
D02	Felix Monguilot Benzal	Alicante	XXXIX Curso de Cinematografía, Máster en Historia y Estética de la Cinematográfica en Valladolid	690
				1380

5.5. RESUMEN ECONÓMICO

Ayudas de música	12.596
Ayudas de danza	1.305
Ayudas de teatro	2.750
Ayudas de cine	1.380
TOTAL	18.031

SERVICIO DE PATRIMONIO HISTÓRICO

A) UNIDAD ADMINISTRATIVA

1.-DESCRIPCIÓN GENERAL DE LA ACTIVIDAD REALIZADA

Se realiza esta memoria anual siguiendo el mismo esquema que se ha seguido en años anteriores, recogándose íntegramente en la misma cuantas acciones de uno y otro signo se han llevado a cabo durante 2002.

Las específicas que corresponden al cometido esencial de esta Unidad Administrativa, a tenor de lo previsto en el Decreto nº 126/2002, de 18 de octubre, por el que se establece la estructura orgánica de la Consejería de Educación y Cultura.

No obstante, y para una más fácil comprensión, en la práctica, fundamentalmente se desarrollan las actuaciones que se indican:

Toda la tramitación burocrática y administrativa que afecta a los Conjuntos Histórico Artísticos declarados, (demoliciones, nuevas construcciones, etc.), cuya competencia nos corresponde en su totalidad.

La que restringidamente nos atañe una vez aprobados los respectivos Planes Especiales de Protección u otros órganos de planeamiento que le sustituyan.

Colaboración con los Servicios Técnicos de Arquitectura, Arqueología y Catalogación así como de los distintos Técnicos de Apoyo, trasladando sus informes a los distintos estamentos implicados o recogiendo su contenido en las respectivas Resoluciones.

Todo lo concerniente a Ayudas y Subvenciones.

Las obras de restauración monumental y todo cuanto ello comporta en íntima conexión con la Unidad de Arquitectura y el Servicio Económico y de Contratación, que se extiende a múltiples contactos con arquitectos, empresas constructoras, etc. para materializar cuanto es exigible en este campo.

Correspondencia o confección de minutas con las Instituciones Consultivas o similares, para la elaboración de informes o dictámenes que por Ley les corresponde.

Redacción Informes, para respuesta del Consejero en la Asamblea Regional, en colaboración con las Asesorías de Apoyo, a petición de los diferentes Grupos parlamentarios, para aquellos temas encuadrados en nuestras atribuciones y coordinación con el resto de las Unidades Administrativas dependientes del Servicio de Patrimonio Histórico, para que se entregue en el plazo solicitado al Vicesecretario u otra figura que le sustituya, que coordine esta función.

Memorias e informes a instancias de la Presidencia de la Comunidad, para visitas a las localidades de la Región o comparecencias públicas, canalizadas a través de los diferentes Centros Directivos de la Consejería.

Contestación oficios (cartas u otra temática), según directrices marcadas por la Jefatura del Servicio de Patrimonio o Dirección General de Cultura.

Apertura y seguimiento de los documentos registrados inherentes al Servicio de Patrimonio Histórico.

Apoyo a los Servicios Jurídicos en aquellas parcelas que les corresponden, compulsando los escritos con los que operan para su remisión a las distintas Instancias administrativas.

Tratamiento Ofimático de textos (Memorias o proyectos redactados por nuestros Servicios Técnicos de Arquitectura).

La mecánica administrativa habitual, preferentemente, oficios, Resoluciones y tramitación de expedientes de obras de restauración monumental., con la pretensión de que cada departamento o informador figure en su expediente respectivo, con independencia de que, al mismo tiempo conste cronológicamente, asimismo, en la Base de Datos.

Atención al público sobre los asuntos que preceden relacionados con los temas asignados, últimamente con mayor entidad a raíz de la creación de las Ventanillas Únicas. Sin que exista una ventanilla específica como tal para atender al público, gran parte del tiempo se dedica a atender a numerosas consultas relacionadas con las tareas atribuidas al ámbito de nuestras competencias que se centran fundamentalmente (por teléfono y de forma directa) a las siguientes cuestiones:

Estado actual de los expedientes que les afectan.

Requisitos precisos para la demolición de edificios incluidos en los Conjuntos Históricos o entornos B.I.C., según se determina en el artículo 24.2 de la Ley 16/85.

Contactos con promotores, arquitectos y otros profesionales demandando información varia.

Becas y Subvenciones etc.

Estudiantes de la Universidad y Centros de Enseñanza media para el desarrollo de trabajos específicos encomendados por su profesorado, relacionados con Patrimonio Histórico.

2.-RESUMEN GENERAL DE DOCUMENTOS

Escritos de entrada	1.808
Documentos de salida	2.579
Total	4.387

3.-ALTA DE EXPEDIENTES

Expediente	Denominación	Tipo de Obra	Municipio	Sección
001/2002	Proyecto básico y de ejecución reforma y ampliación de vivienda sita en C/ Alfonso X El Sabio 21	Obras de reforma y reparación	Aledo	Arquitectura/Restauración
002/2002	Nueva construcción en C/ Isaac Peral, C/ Isla Grosa y C/ Boliche	Nueva construcción	Cartagena	Arqueología
003/2002	Nueva construcción en solar entre C/ Isaac Peral, C/ Isla Grosa y C/ Boliche	Nueva construcción	Cartagena	Arqueología
004/2002	Explotación porcina para dedicación a cebo	Estudio de impacto	Caravaca de la Cruz	Arqueología
005/2002	Nueva construcción en C/ Óvalo esquina a C/ López Ayala	Nueva construcción	Águilas	Arqueología
006/2002	Actuación arqueológica en yacimiento de La Raya/El Mojón	Actuación arqueológica	San Pedro del Pinatar	Arqueología
007/2002	Yacimiento de fósiles en el paraje La Alquibla	Yacimiento paleontológico	Ojós	Arqueología
008/2002	Prospección ordinaria en Rambla Salada, Ajauque y Cantalar	Solicitud de permiso	Región	Arqueología
009/2002	Excavación ordinaria en el Cerro del Castillo	Solicitud de permiso	Yecla	Arqueología
010/2002	Excavación ordinaria y consolidación de estructuras del yacimiento romano de La Quintilla	Solicitud de permiso	Lorca	Arqueología

Expediente	Denominación	Tipo de Obra	Municipio	Sección
011/2002	Excavación ordinaria en poblado calcolítico de La Parrilla	Solicitud de permiso	Lorca	Arqueología
012/2002	Prospección ordinaria zona comprendida entre Rambla de Las Moreras y Rambla de Los Lorentes	Solicitud de permiso	Mazarrón	Arqueología
013/2002	Excavación ordinaria poblado calcolítico de Carboneros	Solicitud de permiso	Totana	Arqueología
014/2002	Excavación ordinaria en poblado calcolítico de Campico de Lébor	Solicitud de permiso	Totana	Arqueología
015/2002	Excavación ordinaria en poblado calcolítico de Cerro del Buitre	Solicitud de permiso	Lorca	Arqueología
016/2002	Excavación ordinaria en necrópolis de El Poblado en Coimbra del Barranco Ancho	Solicitud de permiso	Jumilla	Arqueología
017/2002	Prospección, excavación, consolidación y restauración en Cerro de la Almagra y Galianas	Solicitud de permiso	Mula	Arqueología
018/2002	Excavación ordinaria en los Baños Romanos de Fortuna	Solicitud de permiso	Fortuna	Arqueología
019/2002	Excavación ordinaria en el castillo de Tirieza	Solicitud de permiso	Lorca	Arqueología
020/2002	Excavación ordinaria en Cueva Victoria	Solicitud de permiso	Cartagena	Arqueología
021/2002	Excavación ordinaria en yacimiento romano de Los Villaricos	Solicitud de permiso	Mula	Arqueología
022/2002	Excavación ordinaria en villa romana de Los Cipreses	Solicitud de permiso	Jumilla	Arqueología
023/2002	Excavación ordinaria en yacimiento de Sima de las Palomas del Cabezo Gordo	Solicitud de permiso	Torre Pacheco	Arqueología
024/2002	Excavación ordinaria en Cueva Negra del Estrecho del Quípar	Solicitud de permiso	Caravaca de la Cruz	Arqueología
025/2002	Excavación ordinaria en yacimiento de Punta de Los Gavilanes	Solicitud de permiso	Mazarrón	Arqueología
026/2002	Fuente del Sabuco. Regulación de accesos	Informe	Moratalla	Arqueología
028/2002	Demolición de edificio en C/ Colmenarico (finca nº 4 de la manzana 71 del P.E.P.R.I)	Notificación municipal	Lorca	Arquitectura/Restauración
029/2002	Actuación unitaria sobre las fincas nº 3 y 4 de la manzana 71 del P.E.P.R.I. - Agregación de parcelas (C/ Obispo Alburquerque y Colmenarico)	Notificación municipal	Lorca	Arquitectura/Restauración
030/2002	Dominio Público Marítimo Terrestre en el Hornillo	Planeamiento	Águilas	Arquitectura/Restauración
031/2002	Denuncia colocación panel informativo luminoso en la fachada de la Iglesia Parroquial de San Lázaro Obispo	Denuncia	Alhama de Murcia	Arquitectura/Restauración
032/2002	Solicitud de informe relativo a licencia de obra menor sito en C/ Ana Romero nº 31	Informe	Lorca	Arquitectura/Restauración
033/2002	Proyecto básico y ejecución de rehabilitación de edificio para 3 viviendas, trasteros y sótano (C/ Médico Gómez, nº 2)	Rehabilitación	Abarán	Arquitectura/Restauración
034/2002	Proyecto de demolición interior de edificio de 3 plantas - Antigua Confeitería Cuatro Cantones (C/ Corredera, Pío XII y Colmenarico)	Demolición	Lorca	Arquitectura/Restauración
035/2002	Proyecto básico y ejecución de 13 apartamentos, locales y sótano - Antigua confitería Cuatro Cantones(C/ Corredera, Pío XII y Colmenarico)	Nueva construcción	Lorca	Arquitectura/Restauración
036/2002	Obras en inmueble sito en C/ Vicente Ruiz Llamas, nº 9 (reparación de la fachada, renovación de las cubiertas...)	Notificación municipal	Lorca	Arquitectura/Restauración
037/2002	Nueva construcción en entorno de la Torre de Sancho Manuel	Nueva construcción	Lorca	Arqueología
038/2002	Actuación arqueológica en C/ Aire, 34-36 esquina Callejón de Estereros, 2	Actuación arqueológica	Cartagena	Arqueología
039/2002	Cantera "La Cruz"	Estudio de impacto	Jumilla	Arqueología
040/2002	Jaulas de preventa y coseshado de dorada y lubina en piscifactoría de Cala Barrilla	Estudio de impacto	Águilas	Arqueología
041/2002	Camping en paraje de La Galera	Estudio de impacto	Lorca	Arqueología
042/2002	Vertedero de inertes en Las Pedreras	Estudio de impacto	Mazarrón	Arqueología
043/2002	Embalse en paraje de Los Alamicos	Estudio de impacto	Mazarrón	Arqueología
044/2002	Ampliación canteras "El Fraile" y "Demasia a el Fraile"	Estudio de impacto	Abanilla	Arqueología
045/2002	Acueducto de Las Peñuelas	Yacimiento arqueológico	Caravaca de la Cruz	Arquitectura/Restauración

Expediente	Denominación	Tipo de Obra	Municipio	Sección
046/2002	Vertedero de inertes con planta trituradora	Estudio de impacto	Murcia	Arqueología
047/2002	Recopilación de documentación y estudios técnico y fundacional de las edificaciones del Convento de San Joaquín y San Pascual	Informe	Cieza	Arquitectura/Restauración
048/2002	Parque eólico Puntal de Cárdenas	Estudio de impacto	Moratalla	Arqueología
049/2002	Estación depuradora de aguas residuales de Albudeite	Estudio de impacto	Albudeite	Arqueología
050/2002	Parque eólico "Los Ruices"	Estudio de impacto	Jumilla	Arqueología
051/2002	Solicitud declaración B.I.C. Naves, instalaciones... de la Fábrica de Productos Químicos de la empresa "Potasas y Derivados"	Solicitud incoación expte. para su declaración BIC	Cartagena	Catalogación y Bienes de Interés Cultural
052/2002	Modificación 18-R del Plan General de Ordenación de Alhama de Murcia - Solicitud de informe	Planeamiento	Alhama de Murcia	Arquitectura/Restauración
053/2002	Colocación de cableado en los muros de inmueble sito en C/ Mayor, Cuesta de la Plaza y Lonja - Convento de la Compañía	Denuncia	Caravaca de la Cruz	Arquitectura/Restauración
054/2002	Obras en inmueble sito en C/ Pío XII nº 4 y C/ Zorrilla, nº 2 (retirada de los cristales de la 1ª planta)	Notificación municipal	Lorca	Arquitectura/Restauración
055/2002	Solicitud de permiso de seguimiento y supervisión arqueológica de las obras de Adecuación de los accesos al Castillo de la Concepción	Solicitud de permiso	Cartagena	Arqueología
056/2002	Construcción de 3 viviendas y local comercial en las fincas nº 8 y 9 de la manzana 38 del P.E.P.R.I. (C/ General Eytier)	Notificación municipal	Lorca	Arquitectura/Restauración
057/2002	Acondicionamiento de local destinado a la venta de vinos en la finca nº 2 de la manzana 21 del P.E.P.R.I. (C/ Corredera)	Notificación municipal	Lorca	Arquitectura/Restauración
058/2002	Declaración de ruina de inmueble sito en C/ San Roque nº 4	Notificación municipal	Lorca	Arquitectura/Restauración
059/2002	Demolición de inmueble sito en C/ Rambla nº 11	Notificación municipal	Lorca	Arquitectura/Restauración
060/2002	Obras en inmueble sito en C/ Puerta de Murcia 7, 2º derecha	Obras de reforma y reparación	Cartagena	Arquitectura/Restauración
061/2002	Demolición de inmueble sito en C/ Cuatro Santos nº 8	Notificación municipal	Cartagena	Arquitectura/Restauración
062/2002	Obras en inmueble sito en C/ Carnicerías nº 1 esquina con C/ Real	Notificación municipal	Cartagena	Arquitectura/Restauración
063/2002	Obras en fachada de inmueble sito en C/ Plaza San Francisco nº 5 (Casa Maestre - Banco Central Hispano)	Notificación municipal	Cartagena	Arquitectura/Restauración
064/2002	Demolición parcial de inmueble sito en C/ Cuatro Santos nº 24 (antiguos 20 y 26)	Notificación municipal	Cartagena	Arquitectura/Restauración
065/2002	P.I. Cantera "Inés"	Estudio de impacto	Fortuna	Arqueología
066/2002	Cantera "Esperanza"	Estudio de impacto	Fortuna	Arqueología
067/2002	Nueva construcción en C/ Legaz, 6	Nueva construcción	Totana	Arqueología
068/2002	Prospección arqueológica canteras Las Colmenas A, B y C	Actuación arqueológica	Jumilla	Arqueología
069/2002	Proyecto básico de rehabilitación del Colegio de Nuestra Señora de la Consolación (Antiguo Palacio de las Marqueses de Espinardo)	Rehabilitación	Murcia	Arquitectura/Restauración
070/2002	Desdoblamiento Ctra. MU-602. (Tramo autovía a Murcia-Puerto Lumbreras-Intersección con MU-603)	Estudio de impacto	Alhama de Murcia	Arqueología
071/2002	Encauzamiento de la Rambla de Mendoza a su paso por el Llano del Beal	Estudio de impacto	Cartagena	Arqueología
072/2002	Supervisión arqueológica Conservatorio de Música (SCR-2, Vial 3)	Actuación arqueológica	Caravaca de la Cruz	Arqueología
073/2002	Nueva construcción en C/ Ramón y Cajal, 17	Nueva construcción	Alcantarilla	Arqueología
074/2002	Nueva construcción en C/ Cuz, 10	Nueva construcción	Alcantarilla	Arqueología
075/2002	Obras de reconstrucción y consolidación de torreón, en tramo de muralla este del Castillo de Lorca	Otros	Lorca	Arqueología
076/2002	Plan de Desarrollo del producto cultural de Lorca	Otros	Lorca	Arqueología
077/2002	Proyecto básico y ejecución para la terminación de la rehabilitación del Palacio Consistorial	Rehabilitación	Cartagena	Arquitectura/Restauración

Expediente	Denominación	Tipo de Obra	Municipio	Sección
078/2002	Restauración de camarín siglo XVIII (Parroquia de la Concepción)	Restauración	Alhama de Murcia	Arquitectura/Restauración
079/2002	Solicitud de informe acerca de las condiciones de ordenación en el entorno de inmuebles catalogados 40.053 (y 40.054)	Planeamiento	Totana	Arquitectura/Restauración
080/2002	Nueva construcción de 32 viviendas sobre solar situado en C/ Junquico y otras, Parcela C	Nueva construcción	Caravaca de la Cruz	Arquitectura/Restauración
093/2002	Proyecto básico y de ejecución de vivienda unifamiliar y restaurante "El lagar de la Huerta" (Pago de la Torre Vieja)	Nueva construcción	Alguazas	Arquitectura/Restauración
094/2002	Demolición de las edificaciones sitas en las fincas nº 1, 2 y 3 de la manzana 23 del P.E.P.R.I. (C/ Caldereros, Lope Gisbert y Nueva Apertura)	Notificación municipal	Lorca	Arquitectura/Restauración
095/2002	Construcción de 10 viviendas, 2 locales y garaje en la planta sótano en las fincas 1, 2 y 3 de la manzana 23 del P.E.P.R.I.	Notificación municipal	Lorca	Arquitectura/Restauración
096/2002	Actuación unitaria sobre las fincas nº 1, 2 y 3 de la manzana 23 del P.E.P.R.I. (C/ Caldereros, Lope Gisbert y Nueva Apertura)	Notificación municipal	Lorca	Arquitectura/Restauración
097/2002	Carta de Riesgo de Úbeda	Documentación	Región	Arqueología
098/2002	Construcción de Red de distribución de agua de la desaladora del Campo de Cartagena	Estudio de impacto	Región	Arqueología
099/2002	Demolición parcial (vaciado con mantenimiento de la fachada) de edificio sito finca nº 9 de la manzana 45 del P.E.P.R.I. (C/ Almirante Aguilar)	Notificación municipal	Lorca	Arquitectura/Restauración
100/2002	Reestructuración de edificio y construcción de 4 viviendas, 4 oficinas, bajo y sótano en finca nº 9 de la manzana 45 del P.E.P.R.I.	Notificación municipal	Lorca	Arquitectura/Restauración
101/2002	Construcción de 8 viviendas, local y garaje en sótano en las fincas nº 16 y 17 de la manzana 7 del P.E.P.R.I. (C/ Cava nº 19 y 21)	Notificación municipal	Lorca	Arquitectura/Restauración
102/2002	Obras en inmueble sito en C/ Álamo nº 21 con C/ Corredera nº 42	Notificación municipal	Lorca	Arquitectura/Restauración
103/2002	Ejecución de cercado permanente de dos metros de altura en solar sito en C/ Alburquerque nº 12	Notificación municipal	Lorca	Arquitectura/Restauración
104/2002	Solicitud de autorización para instalar un lampadario para incineración de velas y velones en la explanada del Real Alcázar Santuario	Solicitud	Caravaca de la Cruz	Arquitectura/Restauración
105/2002	Nueva construcción de vivienda unifamiliar en la Diputación de Cazalla, Riego de Felí	Nueva construcción	Lorca	Arqueología
105-1/2002	Nueva construcción de vivienda unifamiliar en la Diputación de Marchena, paraje Puente Alto	Nueva construcción	Lorca	Arqueología
105-2/2002	Nueva construcción de vivienda unifamiliar en la Diputación de Cazalla, paraje Riego de Felí	Nueva construcción	Lorca	Arqueología
105-3/2002	Nueva construcción de vivienda unifamiliar en la Diputación de Marchena, paraje Puente Alto	Nueva construcción	Lorca	Arqueología
105-4/2002	Nueva construcción de vivienda unifamiliar en la Diputación de Marchena, paraje El Molinillo, Riego de La Poyada	Nueva construcción	Lorca	Arqueología
105-5/2002	Nueva construcción de vivienda unifamiliar en la Diputación de Cazalla	Nueva construcción	Lorca	Arqueología
105-6/2002	Nueva construcción de vivienda unifamiliar en la Diputación de Cazalla, Riego de Tamarchete	Nueva construcción	Lorca	Arqueología
105-7/2002	Nueva construcción de vivienda unifamiliar en la Diputación de Campillo, Acequia de Las Canales	Nueva construcción	Lorca	Arqueología
106/2002	Recuperación de piezas arqueológicas en dos cortijos de Écija	Solicitud de información	Región	Arqueología
107/2002	Solicitud certificados de la consideración de inmueble sito en C/ Hernández del Águila 19-21 y 25 como B.I.C. (Fábrica "La Constancia")	Solicitud	Murcia	Catalogación y Bienes de Interés Cultural

Expediente	Denominación	Tipo de Obra	Municipio	Sección
107-1/2002	Beneficios fiscales Ley 16/1985 de 25 de junio (Plaza de Santo Domingo, nº 19 con vuelta a C/ Trapería)	Informe	Murcia	Arquitectura/Restauración
108/2002	Solicitud incoación B.I.C. del paraje "Cejo del Águila"	Solicitud incoación expte. para su declaración BIC	Región	Catalogación y Bienes de Interés Cultural
109/2002	Proyecto básico de 7 viviendas, bajo, sótano y trasteros (C/ Rosario)	Nueva construcción	Abarán	Arquitectura/Restauración
110/2002	Demolición de edificación sita en Avda. Floridablanca nº 2 y Plaza González Conde nº 5	Notificación municipal	Murcia	Arquitectura/Restauración
111/2002	Anteproyecto para un edificio de museo, aulas y apartamentos en C/ Cánovas 30 y 32	Nueva construcción	Jumilla	Arquitectura/Restauración
112/2002	Proyecto básico y de ejecución del Acondicionamiento de excavación arqueológica de la Plaza de los Tres Reyes	Actuación arqueológica	Cartagena	Arqueología
113/2002	Reforma y adaptación de Oficina de Información y Turismo (Memoria Valorada)	Obras de reforma y reparación	Águilas	Arquitectura/Restauración
114/2002	Encauzamiento de la Rambla de Abanilla al río Segura	Solicitud de información	Región	Arqueología
115/2002	Reclamación premio por hallazgos en Cabezo del Pino	Otros	Archena	Arqueología
116/2002	Proyecto SIGMA en base aérea de San Javier	Solicitud de información	Región	Arqueología
117/2002	Variante de Cuevas de Reylo	Estudio de impacto	Fuente Álamo	Arqueología
118/2002	Solicitud de restauración del pozo de nieve de la Sierra del Carche	Solicitud	Jumilla	Arquitectura/Restauración
119/2002	P.I. "Magdalena"	Estudio de impacto	Jumilla	Arqueología
120/2002	P.I. "Fátima"	Estudio de impacto	Lorca	Arqueología
121/2002	Parque eólico "Muela de Albudeite"	Estudio de impacto	Región	Arqueología
122/2002	Cantera "CAMPER"	Estudio de impacto	Cartagena	Arqueología
123/2002	Sustitución de las 2 puertas de acceso a la Iglesia de Ntra. Sra. de Loreto	Solicitud de permiso	Murcia	Arquitectura/Restauración
124/2002	Concurso de Anteproyecto Arquitectónico para la solución del acceso rodado y peatonal al Castillo de Caravaca de la Cruz por su vertiente este.	Otros	Caravaca de la Cruz	Arqueología
125/2002	Acondicionamiento de accesos al Cabezo del Molino Sagrera - (Memoria Valorada)	Obras de reforma y reparación	Águilas	Arquitectura/Restauración
126/2002	Anomalías y daños por derribo de inmueble ubicado en C/ Bodegones, 11	Denuncia	Cartagena	Arquitectura/Restauración
127/2002	Rehabilitación de fachada en el edificio sito en Plaza de España nº 11 ("Casa de Ana María Melgares")	Informe	Bullas	Arquitectura/Restauración
128/2002	Proyecto básico y de ejecución de Rehabilitación de Vivienda Parroquial en C/ Mesones	Rehabilitación	Cieza	Arquitectura/Restauración
129/2002	C/ Armando Muñoz Calero, nº 13	Nueva construcción	Águilas	Arqueología
130/2002	Nueva construcción en C/ Niño y C/ San Agustín	Nueva construcción	Águilas	Arqueología
131/2002	Cantera "El Porras"	Estudio de impacto	Alhama de Murcia	Arqueología
132/2002	Cantera "Santa Rita V"	Estudio de impacto	Abanilla	Arqueología
133/2002	Cantera "Santa Rita VI"	Estudio de impacto	Abanilla	Arqueología
134/2002	Centro de Gestión de Residuos	Estudio de impacto	San Javier	Arqueología
135/2002	Cantera "María Ester"	Estudio de impacto	Abanilla	Arqueología
136/2002	Actuación arqueológica en C/ Almirante Antonio de Aguilar	Actuación arqueológica	Lorca	Arqueología
137/2002	Prospección arqueológica para E.I.A. de granja avícola de engorde de pollos	Solicitud de permiso	Jumilla	Arqueología
138/2002	Demolición de inmueble sito en C/ Alcalde Gaspar de la Peña, nº 3, Paseo del Malecón	Demolición	Murcia	Arquitectura/Restauración
139/2002	Modificación puntual nº 1 del Plan General de Ordenación Urbana de Murcia (traslado eje viario Teniente- Flomesta- Paseo Garay)	Planeamiento	Murcia	Arquitectura/Restauración
141/2002	Solicitud de visita de los técnicos por el mal estado de la fachada del Santuario de la Santísima y Vera Cruz	Solicitud	Caravaca de la Cruz	Arquitectura/Restauración
142/2002	Denuncia por remoción de tierras en el entorno de la Torre Ciega	Denuncia	Cartagena	Arqueología
143/2002	Yacimiento paleontológico Los Brianes	Yacimiento paleontológico	Murcia	Arqueología
144/2002	Nueva construcción en C/ Doctor Luis Prieto espalda a C/ Óvalo	Nueva construcción	Águilas	Arqueología

Expediente	Denominación	Tipo de Obra	Municipio	Sección
145/2002	Plan de Protección de la Muralla, sus lienzos y torreones	Otros	Lorca	Arqueología
146/2002	Estudio geológico de la Sierra de Quibas	Otros	Abanilla	Arqueología
147/2002	Petición de informe y proyecto de demolición sobre viviendas y Centro Parroquial sitas en un lateral de la Iglesia Ntra. Sra. del Rosario	Demolición	Bullas	Arquitectura/Restauración
148/2002	Solicitud de permiso para realización de obra consistente en la ampliación y desplazamiento de una puerta (Museo Salzillo)	Solicitud de permiso	Murcia	Arquitectura/Restauración
149/2002	Solicitud de informe relativo a licencia de obra menor (C/ Atrio de San Juan, nº 3)	Informe	Lorca	Arquitectura/Restauración
150/2002	Demolición de inmueble sito en la finca nº 10 de la manzana 31 del P.E.P.R.I. (C/ Álamo y Lope Gisbert)	Notificación municipal	Lorca	Arquitectura/Restauración
151/2002	Solicitud de visita yacimientos de "El Martirium" y "Basílica de Algezares"	Solicitud de permiso	Murcia	Arqueología
152/2002	Recuperación ambiental de riberas y márgenes del río Segura	Estudio de impacto	Blanca	Arqueología
153/2002	Estudio mineralógico de los materiales de El Casón	Otros	Jumilla	Arqueología
154/2002	Proyecto de ejecución de rehabilitación sito en C/ Musso Valiente nº 1(Edificio "Correos")	Rehabilitación	Lorca	Arquitectura/Restauración
155/2002	Diversas intervenciones en Cartagena (inmuebles comprendidos en el recorrido de las Procesiones de Semana Santa)	Requerimiento del ayuntamiento	Cartagena	Arquitectura/Restauración
156/2002	Centro de Gestión de Residuos en paraje de " Las Pedreras Viejas" (Mazarrón)	Estudio de impacto	Mazarrón	Arqueología
157/2002	Proyecto de engorde de atún rojo, dorada y lubina frente al Puerto de San Pedro del Pinatar	Estudio de impacto	San Pedro del Pinatar	Arqueología
158/2002	Proyecto de engrase y engorde de atún rojo en jaulas flotantes frente a la Punta del Pudrimel (San Javier) a petición de Viver Atún Cartagena S.A.	Estudio de impacto	San Javier	Arqueología
159/2002	Proyecto de engrase y engorde de atún rojo en jaulas flotante frente a la Punta del Pudrimel (San Javier) a petición de ADL, S. A.	Estudio de impacto	San Javier	Arqueología
160/2002	Subvenciones 2002, para Ayuntamientos, destinados a inversiones en bienes inmuebles del Patrimonio Histórico	Solicitud de subvención: Ayuntamientos	Región	Arquitectura/Restauración
160-01/2002	Acondicionamiento del entorno de la Muralla Islámica de Verónicas	Solicitud de subvención: Ayuntamientos	Murcia	Arquitectura/Restauración
160-02/2002	Restauración de la Ermita de Los Poyos de Celda	Solicitud de subvención: Ayuntamientos	Caravaca de la Cruz	Arquitectura/Restauración
160-03/2002	Restauración de la fachada del Ayuntamiento de Abanilla	Solicitud de subvención: Ayuntamientos	Abanilla	Arquitectura/Restauración
160-04/2002	Restauración del Castillo de Blanca - 1ª FASE	Solicitud de subvención: Ayuntamientos	Blanca	Arquitectura/Restauración
160-05/2002	Rehabilitación del convento de San Pascual de Cieza. Restauración de las cubiertas del claustro y ala este	Solicitud de subvención: Ayuntamientos	Cieza	Arquitectura/Restauración
160-06/2002	Rehabilitación del Horno Moruno junto a Centro Tecnológico de Artesanía	Solicitud de subvención: Ayuntamientos	Totana	Arquitectura/Restauración
160-07/2002	Redacción del Proyecto Técnico de Rehabilitación de Horno Moruno	Solicitud de subvención: Ayuntamientos	Totana	Arquitectura/Restauración
160-08/2002	Realización del Proyecto de "Parque arqueológico didáctico de La Bastida"	Solicitud de subvención: Ayuntamientos	Totana	Arquitectura/Restauración
160-09/2002	Puesta en valor yacimiento arqueológico "Cerro del Castillo"-2002 (VI Fase)	Solicitud de subvención: Ayuntamientos	Yecla	Arquitectura/Restauración
160-10/2002	Restauración interior de la Iglesia de Ntra. Sra. de la Asunción	Solicitud de subvención: Ayuntamientos	Villanueva del Segura	Arquitectura/Restauración
160-11/2002	Rehabilitación de la cubierta de la Ermita de Los Rodeos	Solicitud de subvención: Ayuntamientos	Campos del Río	Arquitectura/Restauración
160-12/2002	Adquisición de una vivienda sita en C/ Larga, 3, con destino a la ampliación del "Centro Cultural Plaza Vieja"	Solicitud de subvención: Ayuntamientos	Alhama de Murcia	Arquitectura/Restauración
160-13/2002	Restauración exterior (cubierta y fachadas) de la Iglesia de San Bartolomé	Solicitud de subvención: Ayuntamientos	Ulea	Arquitectura/Restauración
160-14/2002	Restauración del Palacio de Álvarez Castellanos	Solicitud de subvención: Ayuntamientos	Ricote	Arquitectura/Restauración
160-15/2002	Restauración y acondicionamiento del Molino del Paraje del Molino, en el Jimenado	Solicitud de subvención: Ayuntamientos	Torre Pacheco	Arquitectura/Restauración

Expediente	Denominación	Tipo de Obra	Municipio	Sección
160-16/2002	Restauración de una torre del Castillo de Nogalte	Solicitud de subvención: Ayuntamientos	Puerto Lumbreras	Arquitectura/Restauración
160-17/2002	Adquisición de la Casa Palacio de Barón de Benifayó o Casa de la Rusa	Solicitud de subvención: Ayuntamientos	San Pedro del Pinatar	Arquitectura/Restauración
160-18/2002	Proyecto de restauración de la Capilla del Cristo del Rayo de la Iglesia de la Asunción	Solicitud de subvención: Ayuntamientos	Moratalla	Arquitectura/Restauración
160-19/2002	Proyecto de rehabilitación de Casa Moruna en La Aparecida	Solicitud de subvención: Ayuntamientos	Cartagena	Arquitectura/Restauración
160-20/2002	Limpieza y conservación de pinturas rupestres de la Cueva y Sima de la Serreta (Patrimonio de la Humanidad)	Solicitud de subvención: Ayuntamientos	Cieza	Arquitectura/Restauración
160-21/2002	Rehabilitación Lavadero de los Baños de Fortuna	Solicitud de subvención: Ayuntamientos	Fortuna	Arquitectura/Restauración
160-22/2002	Restauración de la Sala Municipal de Exposiciones Vicente Noguera	Solicitud de subvención: Ayuntamientos	Torre Pacheco	Arquitectura/Restauración
160-23/2002	Restauración fachada Casa Granero. Restauración Acueducto de La Rambla. Estudio arqueológico, consolidación y limpieza del Castillo de San Juan	Solicitud de subvención: Ayuntamientos	Calasparra	Arquitectura/Restauración
160-24/2002	Restauración Iglesia en el Cementerio de Los Remedios de Santa Lucía 2ª fase	Solicitud de subvención: Ayuntamientos	Cartagena	Arquitectura/Restauración
160-25/2002	Rehabilitación "Puerta de Caravaca"	Solicitud de subvención: Ayuntamientos	Cehegín	Arquitectura/Restauración
160-26/2002	Refuerzo de la estructura de parte de la cubierta original en el Teatro Vico	Solicitud de subvención: Ayuntamientos	Jumilla	Arquitectura/Restauración
160-27/2002	Rehabilitación Graderío Casa de la Tercia	Solicitud de subvención: Ayuntamientos	Cehegín	Arquitectura/Restauración
161/2002	Subvenciones 2002, para particulares y entidades sin fines de lucro, destinadas a inversiones en bienes inmuebles del Patrimonio Histórico	Solicitud de subvención: Particulares	Región	Arquitectura/Restauración
161-01/2002	Reparación y acondicionamiento de las paredes y tejados de la Parte Sur y Este, 4ª Fase de la Iglesia de La Purísima Concepción	Solicitud de subvención: Particulares	Fortuna	Arquitectura/Restauración
161-02/2002	Rehabilitación de la ermita de San Antón	Solicitud de subvención: Particulares	Murcia	Arquitectura/Restauración
161-03/2002	Restauración de la Iglesia de San Pedro Apóstol	Solicitud de subvención: Particulares	Calasparra	Arquitectura/Restauración
161-04/2002	Rehabilitación y conservación del Santuario de Santa Eulalia de Mérida	Solicitud de subvención: Particulares	Totana	Arquitectura/Restauración
161-05/2002	Restauración Ermita Ntra. Sra. Virgen de los Remedios de Pliego	Solicitud de subvención: Particulares	Pliego	Arquitectura/Restauración
161-06/2002	Proyecto para restauración de las Canteras Romanas de arenisca	Solicitud de subvención: Particulares	Cartagena	Arquitectura/Restauración
161-07/2002	Restauración de Sacristía y Camarín de la Iglesia de San Lázaro Obispo de Alhama	Solicitud de subvención: Particulares	Alhama de Murcia	Arquitectura/Restauración
161-08/2002	Intervención en la fachada de la Iglesia del Convento de San Esteban (parte recayente a la C/ San Agustín)	Solicitud de subvención: Particulares	Cehegín	Arquitectura/Restauración
161-09/2002	Restauración de la Casa del Folklore en La Palma (Cartagena)	Solicitud de subvención: Particulares	Cartagena	Arquitectura/Restauración
161-10/2002	Restauración de la Torre del Rame	Solicitud de subvención: Particulares	Alcázares(Los)	Arquitectura/Restauración
161-11/2002	Restauración de fachadas de la Iglesia de Santo Domingo de Guzman	Solicitud de subvención: Particulares	Mula	Arquitectura/Restauración
161-12/2002	Restauración del Convento de la Encarnación	Solicitud de subvención: Particulares	Mula	Arquitectura/Restauración
161-13/2002	Restauración de la Iglesia de Nuestra Señora del Rosario	Solicitud de subvención: Particulares	Santomera	Arquitectura/Restauración
161-14/2002	Fase restauración Camarín de la Virgen Parroquia de la Concepción, siglo XVIII	Solicitud de subvención: Particulares	Alhama de Murcia	Arquitectura/Restauración
161-15/2002	Restauración de la Ermita de San José (Los Rodeos)	Solicitud de subvención: Particulares	Campos del Río	Arquitectura/Restauración
161-16/2002	Reparación de fachadas y cubiertas de la Casa Museo Fundación Residencia de Ancianos Santa Isabel	Solicitud de subvención: Particulares	Villanueva del Segura	Arquitectura/Restauración
161-17/2002	Rehabilitación de fachadas de la Iglesia Parroquial Ntra. Sra. Del Rosario	Solicitud de subvención: Particulares	Murcia	Arquitectura/Restauración
161-18/2002	Estudio de la fachada del Santuario de la Santísima y Vera Cruz de Caravaca	Solicitud de subvención: Particulares	Caravaca de la Cruz	Arquitectura/Restauración
161-19/2002	Remodelación del entorno de acceso a la ermita Ecce-Homo	Solicitud de subvención: Particulares	Calasparra	Arquitectura/Restauración

Expediente	Denominación	Tipo de Obra	Municipio	Sección
161-20/2002	III y IV fase del proyecto de rehabilitación y acondicionamiento para nueva sede de la Cofradía Marraja	Solicitud de subvención:Particulares	Cartagena	Arquitectura/Restauración
161-21/2002	Conservación y restauración del conjunto arqueológico del Tempo Capitolino del Cerro de El Molinete	Solicitud de subvención:Particulares	Cartagena	Arquitectura/Restauración
161-22/2002	Reparación en el edificio de las Hermanitas de los Pobres (Barrio de la Concepción)	Solicitud de subvención:Particulares	Cartagena	Arquitectura/Restauración
161-23/2002	Solicitud de subvenciones que no corresponden con el objeto de la convocatoria	Solicitud de subvención	Región	Arquitectura/Restauración
162/2002	Obras en la capilla de San José (Parroquia de Santa Eulalia)	Rehabilitación	Murcia	Arquitectura/Restauración
163/2002	Conferencia Internacional sobre Bioeventos: su registro estratigráfico, modelos y causas (Caravaca, junio - 2.003)	Otros	Caravaca de la Cruz	Arqueología
164/2002	Ruina inminente parcial en inmueble sito en C/ Andino, nº 2 (Edificio Optica Mayor)	Requerimiento del ayuntamiento	Cartagena	Arquitectura/Restauración
165/2002	Denuncia sobre obras en vial C/ San Patricio	Denuncia	Murcia	Arqueología
166/2002	Denuncia sobre destrucción de restos arqueológicos en Villa Romana de Los Almarcha (Zeneta)	Denuncia	Murcia	Arqueología
167/2002	Nueva construcción de semisótano, local y dos viviendas en C/ Cuartel, 11	Nueva construcción	Alcantarilla	Arqueología
168/2002	Proyecto básico y de ejecución de reforma para el Centro Párraga	Obras de reforma y reparación	Murcia	Arquitectura/Restauración
169/2002	Solicitud de permiso de seguimiento arqueológico en C/ General Páramo	Actuación arqueológica	Totana	Arqueología
170/2002	Solicitud de permiso de prospección paleontológica ordinaria en el Alto de la Muela (Pliego)	Paleontología	Pliego	Arqueología
171/2002	Yacimiento de ammonites fósiles en Peña Rubia (Cehégín)	Yacimiento arqueológico	Cehégín	Arqueología
172/2002	Depósito residuos corte, aserrado y pulido de rocas ornamentales (Cerros de la Cabezuela)	Estudio de impacto	Caravaca de la Cruz	Arqueología
173/2002	P.I. Sección C. "Collado del Lobo"	Estudio de impacto	Lorca	Arqueología
174/2002	Supervisión arqueológica en C/ del Aire, nº 89 y 93	Permiso supervisión arqueológica	Águilas	Arqueología
175/2002	Carta arqueológica de Fuente Álamo	Carta arqueológica	Fuente Álamo	Arqueología
176/2002	Nueva construcción en C/ Díaz Romero nº 8 y 10 (Águilas)	Nueva construcción	Águilas	Arqueología
177/2002	Excavación arqueológica en Pl. Serreta nº 3 - 7 (Cartagena)	Actuación arqueológica	Cartagena	Arqueología
178/2002	Nueva construcción en C/ Galán y García Hernández	Nueva construcción	Águilas	Arqueología
179/2002	Solicitud declaración B.I.C. de "La Casa del Niño"	Solicitud incoación expte. para su declaración BIC	Cartagena	Catalogación y Bienes de Interés Cultural
180/2002	Actuación arqueológica en C/ San Antonio esquina C/ Marqueses (Ceutí)	Actuación arqueológica	Ceutí	Arqueología
181/2002	Fósiles procedentes de la Región de Murcia recuperadas por la Guardia Civil en Valencia	Paleontología	Región	Arqueología
182/2002	Traslado de un Reloj de Sol ubicado en Balsa de la Comunidad de Regantes. Fuente "Los Caños"	Otros	Pliego	Arquitectura/Restauración
183/2002	Parque eólico "Sierra del Puerto"	Estudio de impacto	Calasparra	Arqueología
184/2002	Parque eólico "Arabi"	Estudio de impacto	Yecla	Arqueología
185/2002	Denuncia por remociones de tierra en parcela Ac 2/5 de Los Nietos (Cartagena)	Denuncia	Cartagena	Arqueología
186/2002	Modificación PGOU. Recalificación ámbito antigua factoría de Máximo Moreno	Planeamiento	Molina de Segura	Arquitectura/Restauración
187/2002	Devolución de aval al Casino de Murcia	Solicitud	Murcia	Arquitectura/Restauración
188/2002	Solicitud de relación de los monumentos declarados B.I.C.	Solicitud de información	Región	Arquitectura/Restauración
189/2002	Restauración por daños producidos por la lluvia en la Muralla "Puerta de Caravaca"	Restauración	Cehégín	Arquitectura/Restauración
190/2002	Demolición de edificación sita en el Huerto de San Blas (Ermita de San Blas o Casa de Antonete Gálvez)	Notificación municipal	Murcia	Arquitectura/Restauración
191/2002	Línea eléctrica a 400 kv Pinilla - Benejama (Yecla y Jumilla)	Estudio de impacto	Región	Arqueología

Expediente	Denominación	Tipo de Obra	Municipio	Sección
192/2002	Solicitud de información sobre locales incluidos dentro de la delimitación del Teatro Romano de Cartagena	Solicitud de información	Cartagena	Arqueología
193/2002	Solicitud de incoación B.I.C. de tres bienes en San Pedro del Pinatar	Solicitud incoación expte. para su declaración BIC	San Pedro del Pinatar	Catalogación y Bienes de Interés Cultural
194/2002	Solicitud emisión informe para ejecución del Programa "Acondicionamiento del entorno de la Iglesia de San Bartolomé y Ayuntamiento"	Informe	Librilla	Arquitectura/Restauración
195/2002	Rehabilitación de edificio de 6 apartamentos y local comercial en C/ San Bartolomé y C/ Platería	Notificación municipal	Murcia	Arquitectura/Restauración
196/2002	Plan General Municipal de Abarán	Planeamiento	Abarán	Arquitectura/Restauración
197/2002	Demolición inmueble sito en C/ Plaza San Francisco nº de policía catastral 11 actual 10 (nº de fachada 10)	Notificación municipal	Cartagena	Arquitectura/Restauración
197bis/2002	Demolición de inmueble sito en Pl. San Francisco 12 (actual 11)	Demolición	Cartagena	Arquitectura/Restauración
198/2002	Demolición de inmueble conocido como Antiguo Club de Regatas (Muelle Alfonso XII)	Notificación municipal	Cartagena	Arquitectura/Restauración
199/2002	Obras en inmueble sito en C/ Cuatro Santos nº 18 (reparar, grapar, sellar y consolidar cimiento y paredes agrietadas colindantes con solar)	Notificación municipal	Cartagena	Arquitectura/Restauración
200/2002	Obras en inmueble sito en C/ Palmera Uceta, 10 y C/ Medrano, 3 (muro desprendido)	Notificación municipal	Lorca	Arquitectura/Restauración
201/2002	Proyecto básico y de ejecución de reparación de fachada en Muralla del Mar (9, 11, 12 y 13) 9 - 15	Arreglo fachada	Cartagena	Arquitectura/Restauración
202/2002	Nueva construcción en C/ Virgen de la Esperanza y C/ Casa Noguera (Archivel)	Nueva construcción	Caravaca de la Cruz	Arqueología
203/2002	Supervisión Arqueológica , obras en C/ Frenería, 3 y C/ San Patricio, 4	Actuación arqueológica	Murcia	Arqueología
204/2002	Obras en " Hotel Zenit Murcia, C.B." (Plaza San Pedro, 3)	Obras de reforma y reparación	Murcia	Arquitectura/Restauración
205/2002	Rehabilitación de 3 apartamentos y local comercial en C/ Platería, 28	Rehabilitación	Murcia	Arquitectura/Restauración
206/2002	Obras en fachada sita en C/ San Nicolás y Plaza San Nicolás	Arreglo fachada	Murcia	Arquitectura/Restauración
207/2002	Demolición en C/ Cuatro Santos, nº 14	Notificación municipal	Cartagena	Arquitectura/Restauración
208/2002	Obras en inmueble sito en C/ Cuatro Santos (¿16?)	Notificación municipal	Cartagena	Arquitectura/Restauración
209/2002	Proyecto básico y de ejecución de adecuación de local (C/Floridablanca, Ed. Ruano)	Obras de reforma y reparación	Lorca	Arquitectura/Restauración
210/2002	Denuncia por ocupar instalaciones de una mina abandonada como vivienda habitual, la cual se encuentra declarada B.I.C.	Denuncia	Cartagena	Arquitectura/Restauración
211/2002	Demolición de aljibe en paraje de Los Palmeros	Demolición	Murcia	Arqueología
212/2002	Proyecto de instalación y montaje de estación de telefonía móvil en Paraje de Las Pedrizas	Solicitud de permiso	Cartagena	Arquitectura/Restauración
213/2002	Plan Parcial finca "El Castillejo"	Planeamiento	Fortuna	Arqueología
214/2002	Mapa Turístico de la Región de Murcia	Informe	Región	Arquitectura/Restauración
215/2002	Denuncia realización de obras en el Cuartel de Instrucción (ubicado en el Arsenal militar)	Denuncia	Cartagena	Arquitectura/Restauración
216/2002	Solicitud licencia obra menor (C/ La Poza, nº 6)	Notificación municipal	Lorca	Arquitectura/Restauración
217/2002	Proyecto básico y de ejecución de rehabilitación de edificio sito en el Monte de Santa Ana	Rehabilitación	Jumilla	Arquitectura/Restauración
218/2002	Proyecto básico de 2 viviendas en el Monte de Santa Ana (Antiguo Hospicio)	Nueva construcción	Jumilla	Arquitectura/Restauración
219/2002	Proyecto ejecución de obras de rehabilitación y reparación de accesos a garaje del edif. Centro de Área dependiente de la D.General de Salud	Notificación municipal	Lorca	Arquitectura/Restauración
220/2002	Denuncia movimientos de tierra sin licencia (C/ Jara, nº 24)	Denuncia	Cartagena	Arqueología

Expediente	Denominación	Tipo de Obra	Municipio	Sección
221/2002	Obras en taller artesanal de joyería y venta al por menor (C/ Mayor nº 38 bajo, o Manuel Martínez 48)	Obras de reforma y reparación	Caravaca de la Cruz	Arquitectura/Restauración
222/2002	Solicitud de autorización para señalar la Oficina de Turismo ("Murcia Turística")	Solicitud	Cartagena	Arquitectura/Restauración
223/2002	Concesión directa de explotación "Los Tres Santos I"	Estudio de impacto	Abanilla	Arqueología
224/2002	Cantera de arcillas "Moratillas-II"	Estudio de impacto	Yecla	Arqueología
225/2002	Cantera de arcillas "Moratillas-I"	Estudio de impacto	Yecla	Arqueología
226/2002	Demolición de edificio sito en C/ Atrio de San Juan nº 13	Notificación municipal	Lorca	Arquitectura/Restauración
227/2002	Denuncia obras en el Patio jardín del Casino (junto al Salón Pompeyano y Salón de Billar)	Denuncia	Murcia	Arquitectura/Restauración
228/2002	Proyecto de acondicionamiento de local para oficina situada en C/ Príncipe Alfonso, nº 6 (Agencia de Viajes)	Obras de reforma y reparación	Lorca	Arquitectura/Restauración
229/2002	Ordenanza Reguladora en Casco Antiguo del P.G.O.U. de Cartagena	Planeamiento	Cartagena	Arquitectura/Restauración
230/2002	Obras en C/ Nogalte, s/n (retirada de escombros, eliminación de elementos sueltos...)	Notificación municipal	Lorca	Arquitectura/Restauración
231/2002	Estudio previo actuación edificio de viviendas sitas en C/ Corredera, C/ Espín y C/ Núñez de Arce ("Casa de los Guevara")	Rehabilitación	Lorca	Arquitectura/Restauración
232/2002	Nueva construcción de 4 viviendas y bajo comercial en C/ Marango, 2	Notificación municipal	Cartagena	Arquitectura/Restauración
233/2002	Obras sin licencia en Paraje Peña Rubia (Cope)	Notificación municipal	Águilas	Arqueología
234/2002	Aprobación de proyecto demolición de finca 9, manzana 1 (C/ Rambla, 15)	Notificación municipal	Lorca	Arquitectura/Restauración
235/2002	Aprobación de proyecto demolición de finca nº 8, manzana 1 (C/ Rambla, nº 17)	Notificación municipal	Lorca	Arquitectura/Restauración
236/2002	Aprobación de proyecto de demolición de finca nº 6, manzana 1 (C/ Rambla, nº 21)	Notificación municipal	Lorca	Arquitectura/Restauración
237/2002	Aprobación de proyecto demolición de finca nº 5, manzana 1 (C/ Rambla, nº 23)	Notificación municipal	Lorca	Arquitectura/Restauración
238/2002	Aprobación de proyecto demolición de finca nº 4, manzana 1 (C/ Rambla, nº 23-D)	Notificación municipal	Lorca	Arquitectura/Restauración
239/2002	Aprobación de proyecto demolición de finca 3, manzana 1 (C/ Rambla, 25)	Notificación municipal	Lorca	Arquitectura/Restauración
240/2002	Nueva construcción de 5 viviendas, 2 apartamentos, bajos-garaje y trasteros en C/ Funcionario Ernesto Martínez Munuera	Nueva construcción	Alcantarilla	Arqueología
241/2002	Nueva construcción de vivienda unifamiliar, semisótano y piscina en C/ Alcalde Diego Riquelme y C/ Cura Hurtado Lorente	Nueva construcción	Alcantarilla	Arqueología
242/2002	Obras en inmueble sito en Plaza de Colón, 7 (desprendimiento de fachada)	Notificación municipal	Lorca	Arquitectura/Restauración
243/2002	Obras en inmueble sito en Plaza de Colón, 8	Notificación municipal	Lorca	Arquitectura/Restauración
244/2002	Obras en edificio "Teatro Guerra" sito en C/ Príncipe Alfonso (deterioro en jardineras de fachadas)	Notificación municipal	Lorca	Arquitectura/Restauración
245/2002	Proyecto de nueva construcción en sector I, parcelas Vu-1/3; Ac-2/4; Ac-2/5, en Los Nietos (Cartagena)	Nueva construcción	Cartagena	Arqueología
246/2002	P.I. Las Palomas (Sierra del Algarrobo) - Mazarrón	Estudio de impacto	Mazarrón	Arqueología
247/2002	Denuncia obras y reformas realizadas en edificios situados dentro del Casco Antiguo de Caravaca de la Cruz	Denuncia	Caravaca de la Cruz	Arquitectura/Restauración
248/2002	Proyecto de nuevo Parador de Turismo	Notificación municipal	Lorca	Arquitectura/Restauración
249/2002	Parque eólico Sierra de "Los Ladrones"	Estudio de impacto	Jumilla	Arqueología
250/2002	Parque eólico Sierra de Quibas	Estudio de impacto	Abanilla	Arqueología
251/2002	Estudio de detalle y propuesta de ampliación de inmueble sito en C/ Rey Carlos III, nº 24	Obras de reforma y reparación	Águilas	Arquitectura/Restauración
252/2002	Arreglo de fachada en inmueble sito en C/ Sagasta, 33 (Parroquia San Antonio María Claret, o Iglesia de los Padres)	Notificación municipal	Cartagena	Arquitectura/Restauración
253/2002	Obras en inmueble sito en C/ del Carmen, nº 12	Notificación municipal	Cartagena	Arquitectura/Restauración

Expediente	Denominación	Tipo de Obra	Municipio	Sección
254/2002	Obras en inmueble sito en C/ Salitre s/n (acceso a las plantas a través de C/ La Palma nº 26)	Notificación municipal	Cartagena	Arquitectura/Restauración
256/2002	Obras de ampliación de una vivienda en patio en C/ Doctor Arcas Meca (finca nº 8, manzana 76)	Notificación municipal	Lorca	Arquitectura/Restauración
257/2002	Proyecto básico y ejecución ampliación de vivienda y garaje (Placeta del Pipi, nº 1 y 2)	Notificación municipal	Lorca	Arquitectura/Restauración
258/2002	Nueva construcción en C/ Francisco Díaz Romero e Isidoro de la Cierva	Nueva construcción	Águilas	Arqueología
259/2002	Obra menor en inmueble sito Plaza Colón, nº 6	Notificación municipal	Lorca	Arquitectura/Restauración
260/2002	Actuación arqueológica en C/ Juan Jiménez Crouseilles y C/ Floridablanca	Actuación arqueológica	Águilas	Arqueología
261/2002	Modificación puntual P.G.M.O. De Mazarrón, en U.A.U-02/22 (C/Totana) - Puerto de Mazarrón	Planeamiento	Mazarrón	Arqueología
262/2002	Actuación arqueológica en C/ Vergara Pérez, nº 7	Actuación arqueológica	Alhama de Murcia	Arqueología
263/2002	Limpieza y desescombro de yacimientos en Lorca	Actuación arqueológica	Lorca	Arqueología
264/2002	Demolición inmueble sito en C/ Mercader esquina con C/ Floridablanca (Chalet Alcantud)	Notificación municipal	Cartagena	Arquitectura/Restauración
265/2002	Revisión y seguimiento de actuaciones en Bienes de Interés Cultural en el Noroeste de la Región de Murcia	Expediente de gastos	Región	Arquitectura/Restauración
266/2002	Revisión y actualización de la Base de Datos del Inventario General de Bienes Muebles de la Iglesia Católica 2001	Expediente de gastos	Región	Arquitectura/Restauración
267/2002	Solicitud de extracción y depósito de los barcos 1 y 2 del pecio de la Isla (Mazarrón) en el Museo Nacional de Arqueología Marítima	Solicitud	Mazarrón	Arqueología
268/2002	Actuación arqueológica en C/ Alfonso X, C/ Fernando El Santo y C/ Codo	Actuación arqueológica	Lorca	Arqueología
269/2002	Plan Especial de Reforma Interior en aplicación del P.E.C.H.M., edificio en Plano de San Francisco,14	Planeamiento	Murcia	Arquitectura/Restauración
270/2002	Excavación arqueológica en Avda. Juan Carlos I y C/ Carril de Caldereros	Excavación arqueológica	Lorca	Arqueología
271/2002	Solicitud de depósito en Mazarrón de colecciones arqueológicas del municipio depositados en el Museo de Cartagena	Solicitud	Mazarrón	Arqueología
272/2002	Nueva construcción de edificio en C/ Nogalte, nº 7 ó 23	Nueva construcción	Lorca	Arquitectura/Restauración
273/2002	Proyecto básico y de ejecución de ordenación de la Plaza de Arriba y su entorno	Obras de reforma y reparación	Jumilla	Arquitectura/Restauración
274/2002	Actuación arqueológica de urgencia en "La Nariz" (Umbria de Salchite- Moratalla)	Actuación arqueológica	Moratalla	Arqueología
275/2002	Solicitud de visita por los Servicios Técnicos al Templo Parroquial de Santa María la Real (deterioro de cubierta)	Solicitud	Aledo	Arquitectura/Restauración
276/2002	Solicitud de catalogación de ventana y reja de hierro en vivienda sita Pl. de Arriba nº 11	Solicitud de inclusión en el catálogo de inmuebles	Jumilla	Catalogación y Bienes de Interés Cultural
277/2002	Supervisión arqueológica en Avda. de la Constitución esquina Vial 13, parcelas nº 43 y 44, Polígono SCR-2	Permiso supervisión arqueológica	Caravaca de la Cruz	Arqueología
278/2002	Actuación arqueológica en parcela entre Cno. de Vera, Ronda Sur y Cno. Viejo de Puerto Lumbreras, para modificación puntual del P.G.O.U. de Lorca	Actuación arqueológica	Lorca	Arqueología
279/2002	Obras de consolidación y restitución parcial del Teatro Romano	Rehabilitación	Cartagena	Arqueología
280/2002	Limpieza Fuerte de Navidad	Otros	Cartagena	Arqueología
281/2002	Urgente acondicionamiento del río Mula, con motivo del incremento de capacidad del aliviadero de la presa "La Cierva"	Estudio de impacto	Albudeite	Arqueología
282/2002	XIIIª Asamblea General de ICOMOS (noviembre - diciembre)	Otros	Región	Arquitectura/Restauración
283/2002	Obras en inmueble sito en C/ Rincón de Miras, nº 2 esquina con Mayor de San Pedro	Obras de reforma y reparación	Lorca	Arquitectura/Restauración

Expediente	Denominación	Tipo de Obra	Municipio	Sección
284/2002	Obras en inmueble sito en C/ Presbitero García Navarro (balcones y grietas verticales)	Obras de reforma y reparación	Lorca	Arquitectura/Restauración
285/2002	Obras en inmueble sito en C/ Albaricos, nº 10 esquina con C/ Caridad	Obras de reforma y reparación	Lorca	Arquitectura/Restauración
286/2002	Proyecto de restauración de fachadas e Iglesia del Monasterio de Los Jerónimos sede de la Universidad Católica San Antonio	Restauración	Murcia	Arquitectura/Restauración
286-1/2002	Proyecto de restauración interior de la Iglesia del Monasterio de Los Jerónimos	Restauración	Murcia	Arquitectura/Restauración
287/2002	Obra menor en C/ Mayor, 46 bajo (reparación de pavimento y enlucido de fachada)	Arreglo fachada	Caravaca de la Cruz	Arquitectura/Restauración
288/2002	Acondicionamiento de local destinado a café-bar con música en C/General Eytier	Notificación municipal	Lorca	Arquitectura/Restauración
289/2002	Obras en Casa D. Julián - La Encarnación (colocación de suelo y saneamiento de fachada)- Paraje del Arrabal	Obras de reforma y reparación	Caravaca de la Cruz	Arquitectura/Restauración
290/2002	Solicitud de permiso de excavación en Teatro Romano de Cartagena para el año 2.002	Excavación arqueológica	Cartagena	Arqueología
291/2002	Hallazgos arqueológicos en "Cueva de la Carrasca"	Hallazgo	Moratalla	Arqueología
292/2002	Proyecto Básico y de ejecución del ascensor, acondicionamiento de accesos y edificio de usos múltiples de la C/ Gisbert	Nueva construcción	Cartagena	Arquitectura/Restauración
293/2002	Demolición de inmueble sito en Plaza San Francisco nº 18	Notificación municipal	Cartagena	Arquitectura/Restauración
294/2002	Prospección arqueológica en futuras presas de Nogalte, Béjar y La Torrecilla	Prospección arqueológica	Lorca	Arqueología
295/2002	Plan General de Ordenación Urbana de San Javier	Planeamiento	San Javier	Arquitectura/Restauración
296/2002	Actuación arqueológica en Cueva de la Higuera (Isla Plana, Cartagena) - Campaña 2.002	Actuación arqueológica	Cartagena	Arqueología
297/2002	Solicitud apoyo propuesta de diseño titulación de licenciatura en Arqueología	Solicitud	Región	Arqueología
298/2002	Instalación tubería en Vía Pecuaria "Cordel de la Rambla a Rajica de En medio"	Otros	Jumilla	Arqueología
299/2002	Permiso investigación "Cañada" (Moratalla y Caravaca de la Cruz)	Estudio de impacto	Región	Arqueología
300/2002	Demolición de inmueble sito en C/ Cañón, nº 1	Notificación municipal	Cartagena	Arquitectura/Restauración
301/2002	Solicitud autorización para colocar una lona con imagen del Cristo del Rayo en la fachada de la Iglesia de Nuestra Señora de la Asunción	Solicitud	Moratalla	Arquitectura/Restauración
302/2002	Moción sobre urgente realización de obras de consolidación y restauración del Castillo de Alhama	Informe	Alhama de Murcia	Arqueología
303/2002	Actuación arqueológica en paraje "Pino Doncel"	Actuación arqueológica	Ricote	Arqueología
304/2002	Actuación arqueológica en yacimiento de Tocatarpa (El Gorguel - Escombereras)	Actuación arqueológica	Cartagena	Arqueología
305/2002	Proyecto de ampliación de abastecimiento a Albudeite y Campos del Río	Otros	Región	Arqueología
306/2002	Obras a realizar por daños producidos en "Casa Cervantes" (C/ Mayor 13 y 15 y C/ Bodegones)	Obras de reforma y reparación	Cartagena	Arquitectura/Restauración
307/2002	Directrices y Plan de Ordenación Territorial del litoral de la Región de Murcia	Planeamiento	Región	Arquitectura/Restauración
308/2002	Directrices y Plan de Ordenación Territorial del Litoral de la Región . Actuación de interés regional de Marina de COPE	Planeamiento	Aguilas	Arquitectura/Restauración
309/2002	Directrices y Plan de Ordenación Territorial del Litoral de la Región de Murcia. Actuación de interés regional de Covaticas (Mazarrón)	Planeamiento	Mazarrón	Arquitectura/Restauración
310/2002	Demolición de edificación en ruinas sita en C/ Cánovas del Castillo, 53	Demolición	Jumilla	Arquitectura/Restauración
311/2002	Estudio de las terracotas halladas en C/ Caballero	Otros	Cartagena	Arqueología
312/2002	Cantera Santa Isabel (La Umbría)	Estudio de impacto	Abanilla	Arqueología
314/2002	Ruina de inmueble sito en C/ Santiago, nº 8 (manzana 25, finca 10)	Notificación municipal	Lorca	Arquitectura/Restauración
315/2002	Ruina de edificio sito en C/ Alfonsina, nº 4	Notificación municipal	Lorca	Arquitectura/Restauración

Expediente	Denominación	Tipo de Obra	Municipio	Sección
316/2002	Ruina de inmueble sito en C/ Rincón de Moncada y C/ Nuñez de Arce (manzana 29, finca 4)	Notificación municipal	Lorca	Arquitectura/Restauración
317/2002	Acondicionamiento de local para joyería en C/ Corredera	Notificación municipal	Lorca	Arquitectura/Restauración
318/2002	Villa Calamaris, posterior "El Versailles". Informe del Instituto de Estudios Carthaginenses.	Expediente de gastos	Cartagena	Arquitectura/Restauración
319/2002	Complejo Industrial: Estación RENFE e Instalaciones Potasas y Derivados S.L. Informe del Instituto de Estudios Carthaginenses	Expediente de gastos	Cartagena	Arquitectura/Restauración
320/2002	Recurso de alzada sobre la exclusión de un edificio del PECHA en C/ Fernández Caballero, nº 1	Planeamiento	Murcia	Arquitectura/Restauración
321/2002	Memoria Anual del Servicio de Patrimonio Histórico año 2000 - 2001	Otros	Región	Arquitectura/Restauración
322/2002	Ruina de inmueble sito en C/ del Aire, 21	Notificación municipal	Cartagena	Arquitectura/Restauración
323/2002	Actuación unitaria sobre las fincas nº 6, 7 y 11 de la manzana 21 del PEPRI del sector II del Conjunto Histórico (C/ Juan II y Leones)	Notificación municipal	Lorca	Arquitectura/Restauración
324/2002	Aprobación inicial y plano de ordenación del Plan Parcial en Sector BH-1 al Sur de El Bohío	Planeamiento	Cartagena	Arquitectura/Restauración
325/2002	Fachada en mal estado en C/ Almirante Baldasano, 16	Notificación municipal	Cartagena	Arquitectura/Restauración
326/2002	Demolición de molino de viento y balsa en Barrio Peral Este (finca Beriso)	Demolición	Cartagena	Arquitectura/Restauración
327/2002	Desmontes agrícolas en Loma del Peso - Paraje Macitavera	Estudio de impacto	Abanilla	Arqueología
328/2002	Nueva construcción de local y vivienda unifamiliar en C/ Moreno, 17	Nueva construcción	Alcantarilla	Arqueología
329/2002	Nueva construcción de local y vivienda en C/ Carros, 55	Nueva construcción	Alcantarilla	Arqueología
330/2002	Daños en yacimientos arqueológicos en el Paraje del Prado	Yacimiento arqueológico	Jumilla	Arqueología
331/2002	Restauración de fachada en inmueble sito en C/ Gregorio Javier, nº 5	Arreglo fachada	Caravaca de la Cruz	Arquitectura/Restauración
332/2002	Denuncia obras vigilancia arqueológica en C/ Cuatro Santos	Denuncia	Cartagena	Arqueología
333/2002	Solicitud para que los técnicos visiten la Parroquia de San José de Coy	Solicitud	Lorca	Arquitectura/Restauración
334/2002	Actuación arqueológica en C/ Padre García (manzana 56, finca 13)	Actuación arqueológica	Lorca	Arqueología
335/2002	Daños en yacimiento arqueológico Mina del Agua del Cerro de las Canteras	Solicitud	Blanca	Arqueología
336/2002	Proyecto básico y ejecución de instalación de ascensor en edificio sito en Plaza Cardenal Belluga, 4	Obras de reforma y reparación	Murcia	Arquitectura/Restauración
337/2002	Proyecto Básico de 42 viviendas, oficinas, locales y sótanos, sito en C/ Emilio García, C/ Murillo y Plaza Calderón	Nueva construcción	Lorca	Arquitectura/Restauración
338/2002	Daños en vallado de abrigo de la Fuente del Sabuco	Denuncia	Moratalla	Arqueología
339/2002	Oferta de venta abrigo Fuente del Sabuco	Oferta de venta	Moratalla	Arqueología
340/2002	Reparación de fachada en edificación sita en C/ Huerto de Capuchinos, nº 8 (antigua residencia universitaria Colegio Mayor Dr. Rafael Méndez)	Requerimiento del ayuntamiento	Murcia	Arquitectura/Restauración
341/2002	Reparaciones en inmueble sito en C/ Balsas, nº 4	Requerimiento del ayuntamiento	Murcia	Arquitectura/Restauración
342/2002	Tubería para riego en vía pecuaria cordel de Librilla a Lorca	Solicitud de información	Alhama de Murcia	Arqueología
343/2002	Autorización de uso en suelo no urbanizable sito en Cazalla	Solicitud de permiso	Lorca	Arqueología
344/2002	Nueva construcción en C/ Reina Sofía y C/ Isidoro	Nueva construcción	Águilas	Arqueología
345/2002	Prospección arqueológica polígono industrial de Los Camachos	Prospección arqueológica	Cartagena	Arqueología
346/2002	Obligaciones presupuestarias: por municipio y ejercicio presupuestario 1996-2001	Documentación	Región	Arquitectura/Restauración

Expediente	Denominación	Tipo de Obra	Municipio	Sección
347/2002	Edición libro "El mausoleo tardorromano de Jumilla y su contexto arqueológico"	Publicación	Jumilla	Arqueología
348/2002	Notificaciones con arreglo a la Ley 16/85 de P.H.E. a propietarios de Castillos, inmuebles en entornos y estructuras	Documentación	Región	Arquitectura/Restauración
349/2002	Línea eléctrica de distribución en T. M. de Blanca	Solicitud de información	Blanca	Arqueología
350/2002	Línea eléctrica de distribución en T. M. de Alhama de Murcia	Solicitud de información	Alhama de Murcia	Arqueología
351/2002	Línea eléctrica de distribución en T. M. de Mazarrón	Solicitud de información	Mazarrón	Arqueología
352/2002	Aprovechamiento turístico Vía Verde del Campo de Cartagena (Cartagena, Fuente Álamo, Mazarrón y Totana)	Solicitud de permiso	Región	Arqueología
353/2002	Proyecto básico y ejecución de garaje, vivienda y cámara entre medianeras (C/ Labor, nº 5)	Nueva construcción	Jumilla	Arquitectura/Restauración
354/2002	Estudio informativo del proyecto de autovía Murcia-Valencia	Solicitud de información	Región	Arqueología
355/2002	Nueva construcción en C/Verónicas, 10	Nueva construcción	Murcia	Arqueología
356/2002	Actuación arqueológica en manzana entre calles Alameda de San Antón, Almirante Baldasano, Ramón y Cajal y Jorge Juan (Fca. De la Luz)	Actuación arqueológica	Cartagena	Arqueología
357/2002	Cantera "Carisma" (La Parra)	Estudio de impacto	Abanilla	Arqueología
358/2002	Prospecciones en las presas de las ramblas del Madroño y Estrecho y Lébor y encauzamiento de las ramblas de Estrecho y Lébor (Lorca y Totana)	Prospección arqueológica	Región	Arqueología
359/2002	P. I. "Molino del Puerto" (Cieza, Calasparra y Moratalla)	Estudio de impacto	Región	Arqueología
360/2002	Modificación nº 55 PGOU (Lo Poyo - San Ginés de la Jara)	Estudio de impacto	Cartagena	Arqueología
361/2002	Prospección arqueológica en el Sector 1 del Parque Tecnológico de Fuente Álamo	Prospección arqueológica	Fuente Álamo	Arqueología
362/2002	Revisión y adaptación de las NN.SS para obtener el nuevo Plan General Municipal de Ordenación	Planeamiento	Ulea	Arquitectura/Restauración
363/2002	Actuación arqueológica en Avda. de la Asunción, 75 y C/ San Agustín	Prospección arqueológica	Jumilla	Arqueología
364/2002	Proyecto básico para la Rehabilitación del Convento de San Joaquín y San Pascual	Rehabilitación	Cieza	Arquitectura/Restauración
365/2002	Cimentación nueva construcción en C/ Cánovas del Castillo - Plaza Santa Eulalia	Nueva construcción	Murcia	Arqueología
366/2002	Cantera Ana (Los Atienza)	Estudio de impacto	Abanilla	Arqueología
367/2002	Cantera La Paloma (Finca Los Corrales)	Estudio de impacto	Mazarrón	Arqueología
368/2002	Cantera Zúñiga (Cortijo de la Cerda)	Estudio de impacto	Lorca	Arqueología
369/2002	Proyecto básico de modificación y ampliación de 2 viviendas, locales y despachos en Plaza Romea, 3 y C/ Alfaro nº 14	Obras de reforma y reparación	Murcia	Arquitectura/Restauración
370/2002	Proyecto básico y ejecución de adecuación de local, establecimiento público y almacén sito en C/ Zorrilla y Alfonso X	Obras de reforma y reparación	Lorca	Arquitectura/Restauración
371/2002	Excavación paleontológica en Sierra de Quibas (Campaña 2002)	Solicitud de permiso	Abanilla	Arqueología
372/2002	Solicitud de permiso para reforma y restauración en la C/ Mayor, nº 28	Informe	Caravaca de la Cruz	Arquitectura/Restauración
373/2002	Demolición de edificio sito en C/ Nogalte, 7	Demolición	Lorca	Arquitectura/Restauración
374/2002	Obras de reparación de fachada del Huerto Corazón de Jesús	Arreglo fachada	Totana	Arquitectura/Restauración
375/2002	Demolición de edificio sito en C/ Nogalte, Juan XXIII y Párroco Llamas	Demolición	Lorca	Arquitectura/Restauración
376/2002	Denuncia de las obras de derribo de las pérgolas y remodelación del Jardín de San Esteban	Denuncia	Murcia	Arquitectura/Restauración
377/2002	Solicitud de incoación B.I.C. de la Almazara de los Murcias (Paraje Finca del Huerto)	Incoación expte. para su declaración BIC	Santomera	Catalogación y Bienes de Interés Cultural
378/2002	Programa de Actuación Urbanística en Sector Los Camachos Sur	Planeamiento	Cartagena	Arquitectura/Restauración
379/2002	Modificación del PERI de La Puebla	Planeamiento	Cartagena	Arquitectura/Restauración

Expediente	Denominación	Tipo de Obra	Municipio	Sección
380/2002	Restauración de la Colegiata de San Patricio (FASE 1: TORRE)	Restauración	Lorca	Arquitectura/Restauración
381/2002	Restauración de la Torre del Rame	Restauración	Alcázares(Los)	Arquitectura/Restauración
382/2002	Actuación arqueológica en C/ Lourdes (Edf. Caparrós)	Actuación arqueológica	Mazarrón	Arqueología
383/2002	Actuación arqueológica en C/ Bodegones, 5 - C/ San Agustín, 4	Actuación arqueológica	Cartagena	Arqueología
384/2002	Estudio arqueológico en el interior de la Catedral de Murcia	Informe	Murcia	Arqueología
385/2002	Nueva construcción en parcela de urbanización La Charca	Solicitud de permiso	Totana	Arqueología
386/2002	Redes asociadas al gasoducto Cartagena-Lorca (fase II), red de Totana, red de Lorca y red de Alhama de Murcia	Solicitud de información	Región	Arqueología
387/2002	Solicitud de catalogación de arcos y puentes de Alhama	Solicitud de inclusión en el catálogo de inmuebles	Alhama de Murcia	Arquitectura/Restauración
388/2002	Demolición de la edificación sita en la finca nº 3 de la manzana 21 del P.E.P.R.I del sector II (C/ Corredera)	Notificación municipal	Lorca	Arquitectura/Restauración
389/2002	Nueva construcción de 9 viviendas, bajo y sótano en C/ Corredera y Juan II (fincas 3, 4 y 5 de la manzana 21)	Notificación municipal	Lorca	Arquitectura/Restauración
390/2002	Demolición parcial (vaciado con mantenimiento de fachada) de edificio sito en la finca nº 4 de la manzana 14 (C/ Marsilla y Arquillo)	Notificación municipal	Lorca	Arquitectura/Restauración
391/2002	Nueva construcción de 13 viviendas, local y sótanos en la finca nº 4 de la manzana 14 del P.E.P.R.I. (C/ Marsilla y Arquillo)	Notificación municipal	Lorca	Arquitectura/Restauración
392/2002	Acondicionamiento de local para locutorio telefónico en la finca nº 1 de la manzana 29 (C/ Núñez de Arce y Alburquerque)	Notificación municipal	Lorca	Arquitectura/Restauración
393/2002	Acondicionamiento de local destinado a la impresión de artículos publicitarios en C/ Cueto	Notificación municipal	Lorca	Arquitectura/Restauración
394/2002	Actuación arqueológica en Cerro de la Fuente de Archivel. Campaña 2002	Actuación arqueológica	Caravaca de la Cruz	Arqueología
395/2002	Proyecto básico y de ejecución de adecuación de local a comercio en C/ San Bartolomé 1-bajo (Farmacia Seiquer)	Obras de reforma y reparación	Murcia	Arquitectura/Restauración
396/2002	Sustitución de cubierta en inmueble sito en C/ Ballesta, nº 24	Notificación municipal	Caravaca de la Cruz	Arquitectura/Restauración
397/2002	Proyecto de mejora de abastecimiento a las pedanías de Benízar, El Sabinar y otros	Solicitud de información	Moratalla	Arqueología
398/2002	Licencia de segregación de terrenos correspondientes al antiguo Jardín del conjunto "Casa de los Condes de San Julián"	Informe	Lorca	Arquitectura/Restauración
399/2002	Obras de emergencia en las murallas del Castillo Fortaleza de Moratalla	Informe	Moratalla	Arquitectura/Restauración
400/2002	Obras en el Estrecho de la Encarnación	Denuncia	Caravaca de la Cruz	Arquitectura/Restauración
401/2002	Construcción de 6 viviendas, bajos y sótano en un solar sito en Avda. de los Andenes	Notificación municipal	Caravaca de la Cruz	Arquitectura/Restauración
402/2002	Obras en el Patio Pompeyano del Casino (VENTANAS)	Denuncia	Murcia	Arquitectura/Restauración
403/2002	Proyecto básico y ejecución de instalación de ascensor en escalera de servicio y restauración de cámara en planta 2ª en Palacio de Guevara	Restauración	Lorca	Arquitectura/Restauración
404/2002	Proyecto básico para la construcción de 10 viviendas de Promoción Pública en C/ Cantarerías	Nueva construcción	Jumilla	Arquitectura/Restauración
405/2002	Aprobación inicial del Plan General de Ordenación Urbana	Planeamiento	Jumilla	Arquitectura/Restauración
406/2002	Solicitud de autorización para segregación de vivienda adosada al Monasterio de Carmelitas Descalzas	Solicitud de permiso	Caravaca de la Cruz	Arquitectura/Restauración
407/2002	Obras de conservación y rehabilitación de cubierta y fachada en inmueble sito en C/ Mayor, nº 16	Notificación municipal	Caravaca de la Cruz	Arquitectura/Restauración

Expediente	Denominación	Tipo de Obra	Municipio	Sección
408/2002	Demolición de edificaciones sitas en fincas nº 8 y 9 de la manzana 65 del P.E.P.R.I. del sector II (C/Codo)	Notificación municipal	Lorca	Arquitectura/Restauración
409/2002	Construcción de 6 apartamentos y sótano en las fincas nº 8 y 9 de la manzana 65 del P.E.P.R.I. del sector II (C/ Codo)	Notificación municipal	Lorca	Arquitectura/Restauración
410/2002	Agregación de parcelas para la actuación unitaria sobre las fincas nº 8 y 9 de la manzana 65 del P.E.P.R.I. del sector II (C/ Codo)	Notificación municipal	Lorca	Arquitectura/Restauración
411/2002	Plan Director de restauración y rehabilitación del Casino	Restauración	Cartagena	Arquitectura/Restauración
412/2002	Aeródromo en finca " Los Cipreses"	Estudio de impacto	Alhama de Murcia	Arqueología
413/2002	Solicitud incoación B.I.C. de edificio sito en C/ Saavedra Fajardo 17, esquina Andrés Baquero y otros	Solicitud incoación expte. para su declaración BIC	Murcia	Arquitectura/Restauración
414/2002	Solicitud incoación B.I.C. de edificio sito en C/ del Rey Carlos III, 24 esquina Lara	Solicitud incoación expte. para su declaración BIC	Águilas	Arquitectura/Restauración
415/2002	Construcción de vivienda, local y sótano en la finca 13 de la manzana 27 del P.E.P.R.I. (Plaza de España, 3)	Notificación municipal	Lorca	Arquitectura/Restauración
416/2002	Plan Parcial Residencial junto a Ctra. Mazarrón - Murcia, Km. 46 entre dicha carretera y Rambla de Las Moreras	Solicitud de información	Mazarrón	Arqueología
417/2002	Restauración del Palacio Episcopal (FASE VIII, IX, X)	Restauración	Murcia	Arquitectura/Restauración
418/2002	Petición de visita por los técnicos para valorar/catalogar diversos materiales para posible Museo Etnológico	Solicitud	Bullas	Arquitectura/Restauración
419/2002	Obras de demolición de losa de balcón con limpieza y retirada de escombros en inmueble sito Pl. Constitución, nº 6	Notificación municipal	Lorca	Arquitectura/Restauración
420/2002	Acondicionamiento de local para comercio menor de material y aparatos electrónicos y otros (C/ Nogalte, 44)	Notificación municipal	Lorca	Arquitectura/Restauración
421/2002	Plan Especial de Reforma interior sobre un solar situado en Pl. Santa Eulalia nº 3 y C/ Víctorio-palacio meoro	Planeamiento	Murcia	Arquitectura/Restauración
422/2002	Proyecto básico y ejecución de rehabilitación de espacio natural de la Pl. de los Caños y accesos en La Santa	Rehabilitación	Totana	Arquitectura/Restauración
423/2002	Proyecto de demolición de 2 edificios situados en el PERI CA-4 (C/ Ángel 1 y Pl. de la Merced 22)	Demolición	Cartagena	Arquitectura/Restauración
424/2002	Proyecto de demolición de 2 edificios situados en el PERI CA-4 (C/ Alto 2 y Merced 17)	Demolición	Cartagena	Arquitectura/Restauración
425/2002	Actuación arqueológica en C/ Desamparados nº 16	Actuación arqueológica	Murcia	Arqueología
426/2002	Nueva construcción en C/ Angosta	Nueva construcción	Alhama de Murcia	Arqueología
427/2002	Estudio arqueológico del vertedero de residuos inertes en el Paraje de Las Pedreras	Prospección arqueológica	Mazarrón	Arqueología
428/2002	Nueva construcción de 8 viviendas en C/ Corredera	Actuación arqueológica	Alhama de Murcia	Arqueología
429/2002	Nueva construcción en C/ Carlos III, nº 27	Nueva construcción	Águilas	Arqueología
430/2002	Solicitud conservación Cabezo de la Cobertera	Solicitud	Abarán	Arqueología
431/2002	Prospección arqueológica en el término municipal de Águilas	Prospección arqueológica	Águilas	Arqueología
432/2002	Legalización de vivienda en Carril de los Juan Pedros 11	Informe	Murcia	Arqueología
433/2002	Nueva construcción en Paraje "Llano del Barco"	Nueva construcción	Archena	Arqueología
434/2002	Supervisión arqueológica en C/ Fernando el Santo con C/ Echegaray (manzana 63, finca 14)	Solicitud de permiso	Lorca	Arqueología
435/2002	Prospección arqueológica en paraje del Barranco Baquero	Prospección arqueológica	Fortuna	Arqueología
436/2002	Modificación de las NNSS de los Alcázares en Torre de Rame	Planeamiento	Alcázares(Los)	Arquitectura/Restauración
437/2002	Obras de reforma en inmueble sito en C/ Mayor, 39	Obras de reforma y reparación	Caravaca de la Cruz	Arquitectura/Restauración
438/2002	Demolición de inmueble sito en C/ Capitán, 17	Demolición	Jumilla	Arquitectura/Restauración

Expediente	Denominación	Tipo de Obra	Municipio	Sección
439/2002	Solicitud de listado B.I.C. del término municipal de Cehegín	Solicitud	Cehegín	Arquitectura/Restauración
440/2002	Reforma para el traslado de transformador, grupo electrógeno y adecuación planta baja del Palacio de San Esteban	Obras de reforma y reparación	Murcia	Arquitectura/Restauración
441/2002	Solicitud de descatalogación de casa sita en C/ Gloria nº 6, esquina a C/ Hita	Solicitud	Murcia	Arquitectura/Restauración
442/2002	Reparación de fachada del Convento y Orfanato de las Hnas. de la Caridad (C/ Santa Teresa nº 27 y C/ San Nicolás nº 26)	Arreglo fachada	Murcia	Arquitectura/Restauración
443/2002	Solicitud de información sobre B.I.C. de la Comunidad Autónoma	Solicitud	Región	Arquitectura/Restauración
444/2002	Limpieza interior de inmueble sito en C/ Cava, nº 1 (manzana 19, finca 8)	Obras de reforma y reparación	Lorca	Arquitectura/Restauración
445/2002	Demolición de edificio sito en C/ Corredera, 42	Demolición	Lorca	Arquitectura/Restauración
446/2002	Solicitud de información patrimonio cultural en zonas de Santomera, Alquerías, Beniel, Sucina y San Javier (para la D. Gral. de Carreteras)	Planeamiento	Región	Arquitectura/Restauración
447/2002	Proyecto de demolición de vivienda unifamiliar entremedianeras sito en Pl. de Arriba nº 2	Demolición	Jumilla	Arquitectura/Restauración
448/2002	Proyecto básico y ejecución de rehabilitación y ampliación de vivienda sita en C/ Lope Gisbert, nº 4	Obras de reforma y reparación	Lorca	Arquitectura/Restauración
449/2002	Rehabilitación de fachadas, cubiertas y medianeras en Plaza del Ayuntamiento y su entorno	Rehabilitación	Mula	Arquitectura/Restauración
450/2002	Obras Monasterio Sta. Clara (Bar "Gran Vía")	Obras de reforma y reparación	Murcia	Arquitectura/Restauración
451/2002	Obras en vivienda sita en C/ Lonja 2º B (cambio de ventanas)	Obras de reforma y reparación	Caravaca de la Cruz	Arquitectura/Restauración
452/2002	Obras en vivienda sita en C/ Soledad, 18	Obras de reforma y reparación	Caravaca de la Cruz	Arquitectura/Restauración
453/2002	Proyecto básico y de ejecución de trabajos de restauración en el interior de la Catedral	Restauración	Murcia	Arquitectura/Restauración
453-1/2002	Actuación arqueológica de apoyo al proyecto de trabajos de restauración en el interior de la Catedral de Murcia	Actuación arqueológica	Murcia	Arqueología
454/2002	Nueva construcción de Auditorio y Palacio de Congresos en Muelle Alfonso XII	Nueva construcción	Cartagena	Arquitectura/Restauración
455/2002	Nueva construcción en C/ Mayor, C/ Tío Viruta y C/ Carros	Nueva construcción	Alcantarilla	Arqueología
456/2002	Propuesta de vallado de yacimiento arqueológico Santuario de la Luz (Murcia)	Informe	Murcia	Arqueología
457/2002	Ampliación Cantera "Solana del Cerrajero"	Estudio de impacto	Fortuna	Arqueología
458/2002	Prospección arqueológica submarina previa a la construcción del nuevo dique del puerto pesquero de Águilas	Solicitud de permiso	Águilas	Arqueología
459/2002	Excavación arqueológica en el Castillo de Alhama de Murcia (Campo de Trabajo 2002)	Solicitud de permiso	Alhama de Murcia	Arqueología
460/2002	Estudios ambientales de la infraestructura del Tránsito del Ebro	Solicitud de información	Región	Arqueología
461/2002	Muelle para yates frente al Museo de Arqueología Submarina	Informe	Cartagena	Arquitectura/Restauración
462/2002	Supervisión arqueológica en C/ Armando Muñoz Calero, 13	Informe	Águilas	Arqueología
463/2002	Ajardinamiento de espacios públicos en parque educativo Molino de Papel	Solicitud	Caravaca de la Cruz	Arqueología
464/2002	Nueva construcción en C/ Reina Sofía, 4	Nueva construcción	Águilas	Arqueología
465/2002	Obras en el entorno del Palacio Consistorial de Cartagena (Hotel NH)	Nueva construcción	Cartagena	Arquitectura/Restauración
466/2002	Actuación arqueológica en C/ Nogalte, esquina C/ Narciso Yepes (manzana 76, finca 14)	Actuación arqueológica	Lorca	Arqueología
467/2002	Nueva construcción en C/ Milagros y C/ Severo Montalvo	Nueva construcción	Águilas	Arqueología
468/2002	Estudio de detalle en C/ Maestro Francés y C/ Adarve (Cartagena)	Planeamiento	Cartagena	Arquitectura/Restauración
469/2002	Ampliación vertedero de residuos no peligrosos de la ciudad de Murcia	Solicitud de información	Murcia	Arqueología

Expediente	Denominación	Tipo de Obra	Municipio	Sección
470/2002	Solicitud de Catalogación de colección de Familia Alvarez Buendía	Solicitud	Calasparra	Arquitectura/Restauración
471/2002	Plan Nacional de Conventos y Monasterios	Restauración	Región	Arquitectura/Restauración
472/2002	Sondeos arqueológicos en Cabezo Ventura II (Los Camachos)	Solicitud de permiso	Cartagena	Arqueología
473/2002	Nueva construcción y actuación arqueológica en C/ La Plaza, esquina C/ Virgen del Pilar	Nueva construcción	Alhama de Murcia	Arqueología
474/2002	Nueva construcción en C/ Solares, 4	Nueva construcción	Alcantarilla	Arqueología
475/2002	Segregación de parcela en C/ Turbintos (Verdolay)	Solicitud	Murcia	Arquitectura/Restauración
476/2002	Excavación arqueológica Castillo de Nogalte (Campo de Trabajo 2002)	Excavación arqueológica	Puerto Lumbreras	Arqueología
477/2002	Supervisión arqueológica en C/ Codo, 9	Permiso supervisión arqueológica	Lorca	Arqueología
478/2002	Supervisión arqueológica en C/ Sociedad, 2	Informe	Murcia	Arqueología
479/2002	Vial y túnel de acceso al Parador de Turismo en el Castillo de Lorca	Redacción de proyecto	Lorca	Arqueología
479-1/2002	Actuaciones arqueológicas en vial y túnel de acceso al Parador de Turismo del Castillo de Lorca	Actuación arqueológica	Lorca	Arqueología
480/2002	Denuncia por planeamiento y colocación de cartel en Isla Plana	Denuncia	Cartagena	Arqueología
481/2002	Nueva construcción en C/ Tropel, 23	Nueva construcción	Alcantarilla	Arqueología
482/2002	Salida cuádruple circuito aéreo 20 kv de S.T. Las Torres de Cotillas	Solicitud	Las Torres de Cotillas	Arqueología
483/2002	Actuación arqueológica en C/ San Diego, 1	Solicitud de permiso	Cartagena	Arqueología
484/2002	Proyecto de demolición de la residencia de tiempo libre en Santuario Ibérico de La Luz (El Valle, Santo Ángel)	Demolición	Murcia	Arqueología
485/2002	Solicitud de información sobre área en el entorno de la Playa de la Cala	Solicitud de información	Águilas	Arqueología
486/2002	Supervisión arqueológica en C/ Miguel de Cervantes, 16	Informe	Águilas	Arqueología
487/2002	Solicitud de Restauración de la Iglesia de la Soledad	Restauración	Cehegín	Arquitectura/Restauración
488/2002	Solicitud de Restauración de la Iglesia de La Concepción	Restauración	Cehegín	Arquitectura/Restauración
489/2002	Concesión de licencias de obras en solar sito en C/Mayrena	Notificación municipal	Caravaca de la Cruz	Arquitectura/Restauración
490/2002	Concesión de licencias de obras sobre vivienda sita en C/ Carreras Bajas, s/n	Notificación municipal	Caravaca de la Cruz	Arquitectura/Restauración
491/2002	Concesión de licencia de obras en solar sito en C/ Iglesias, 44	Notificación municipal	Caravaca de la Cruz	Arquitectura/Restauración
492/2002	Declaración de ruina del inmueble sito en C/ Santa Ana, 12	Notificación municipal	Caravaca de la Cruz	Arquitectura/Restauración
493/2002	Proyecto de Rehabilitación de vivienda sita en C/ Esteban Zarco y Pza. del Castillo	Rehabilitación	Cehegín	Arquitectura/Restauración
494/2002	Permiso de obra menor en edificio sito en C/ Carmen, nº 70, 1º	Otros	Cartagena	Arquitectura/Restauración
495/2002	Concesión de licencia para la construcción de 47 viviendas, locales comerciales y aparcamientos sitios en C/ Bodegones y C/ San Agustín	Notificación municipal	Cartagena	Arquitectura/Restauración
496/2002	Reclamación de Responsabilidad Patrimonial de obras en C/ Duque, esquina C/ Gisbert	Otros	Cartagena	Arqueología
497/2002	Concesión de licencia de obras Colegio Público "Sagrado Corazón"	Notificación municipal	Lorca	Arquitectura/Restauración
498/2002	Solicitud de autorización de obras de conservación en Alameda de la Constitución, 5, de Lorca	Rehabilitación	Lorca	Arquitectura/Restauración
499/2002	Grabación de imágenes en Cueva Victoria (Cartagena) para "National Geographic Today"	Solicitud	Cartagena	Arqueología
500/2002	Prospección arqueológica en Sierra de Garabitos	Prospección arqueológica	Cartagena	Arqueología
501/2002	Senda peatonal de acceso a Cala Cortina	Otros	Cartagena	Arqueología
502/2002	Actuación arqueológica en Cantera "La Felicidad"	Actuación arqueológica	Cartagena	Arqueología
503/2002	Solicitud de placas con pintura mural romana de La Quintilla extraídas en campañas 1984-85	Solicitud	Lorca	Arqueología

Expediente	Denominación	Tipo de Obra	Municipio	Sección
504/2002	Línea de transporte de energía eléctrica a 400 kv doble circuito. Entrada y salida en Nueva Escombreras de la línea Escombreras-Rocamora	Otros	Cartagena	Arqueología
505/2002	Línea de transporte de energía eléctrica a 400 kv doble circuito. Modificación de la línea Escombreras-Rocamora entre los apoyos 3 y 8	Otros	Cartagena	Arqueología
506/2002	Rehabilitación fachada de edificio sito en C/ San Fernando, 6	Rehabilitación	Cartagena	Arquitectura/Restauración
507/2002	Rehabilitación de local y arreglo de fachada sita en Pza. Nueva y C/ Las Monjas	Rehabilitación	Caravaca de la Cruz	Arquitectura/Restauración
508/2002	Solicitud de colaboración en fotografías de arte ruprestre en el Monte Arábí de Yecla, y la Cañiaca del Calar de Moratalla	Solicitud	Región	Arquitectura/Restauración
509/2002	Instalación provisional de andamio y reparación de fachada en Pza. de Julián Romea, 8	Obras de reforma y reparación	Murcia	Arquitectura/Restauración
510/2002	Construcción de 4 apartamentos y local comercial en C/ Trapería, 8	Nueva construcción	Murcia	Arquitectura/Restauración
511/2002	Construcción de 16 viviendas, local comercial y sótano-garaje en C/ San Andrés	Nueva construcción	Murcia	Arquitectura/Restauración
512/2002	Construcción de 14 viviendas, local comercial y sótanos-garaje en C/ Olma y C/ San Andrés	Nueva construcción	Murcia	Arquitectura/Restauración
513/2002	Rehabilitación de una vivienda sita en C/ Aurora, 26	Rehabilitación	Caravaca de la Cruz	Arquitectura/Restauración
514/2002	Solicitud de información para presupuesto de actuaciones arqueológicas 1996-2002	Solicitud de información	Región	Arqueología
515/2002	Prospección arqueológica para planta de ciclo combinado en El Fangal del Valle de Escombreras	Prospección arqueológica	Cartagena	Arqueología
516/2002	Nueva construcción en Residencial Dos Bahías, Cabezo de Las Cuevas, U.E.-3	Nueva construcción	Águilas	Arqueología
517/2002	Vertedero de inertes en Paraje Los Blancos	Estudio de impacto	Cartagena	Arqueología
518/2002	Daños en Yacimiento Pedreras Viejas	Yacimiento arqueológico	Mazarrón	Arqueología
519/2002	Acondicionamiento y prevención de daños por avenidas en el tramo urbano y periurbano del río Guadalentín a su paso por Lorca	Documentación	Lorca	Arqueología
520/2002	Nueva construcción en C/ Galán y García Hernández, 6	Nueva construcción	Águilas	Arqueología
521/2002	Supervisión arqueológica de vallado en Camino del Pedregal (parcela 199 A y B, polígono 138	Permiso supervisión arqueológica	Jumilla	Arqueología
522/2002	P.I. Fortuna-Rocas (Fortuna, Abarán, Molina de Segura y Jumilla)	Estudio de impacto	Región	Arqueología
523/2002	Nueva construcción en C/ San Antonio, esquina C/ Virgen de la Cabeza	Nueva construcción	Molina de Segura	Arqueología
524/2002	P.I. La Celia	Estudio de impacto	Jumilla	Arqueología
525/2002	P.I. Sierra de la Palera (Cieza y Calasparra)	Estudio de impacto	Región	Arqueología
526/2002	Restauración de las fachadas de la Estación de Renfe	Restauración	Cartagena	Arquitectura/Restauración
527/2002	Jornadas para la restauración de los molinos de viento de la comarca de la Marina Alta (2 y 3 de octubre de 2002)	Otros	Región	Arquitectura/Restauración
528/2002	Solicitud incoación B.I.C. del mural de J. M. Párraga en una pared del Colegio Público Príncipe de España - Restauración y conservación.	Incoación expte. para su declaración BIC	Alhama de Murcia	Arquitectura/Restauración
529/2002	Rehabilitación de inmueble sito en C/ Rico, 12B - Memoria valorada. (Será sede de la Casa Taller del Artesano)	Rehabilitación	Jumilla	Arquitectura/Restauración
530/2002	Demolición de vivienda sita en C/ Cuesta del Cura, nº 1 esquina C/ Santa María	Demolición	Jumilla	Arquitectura/Restauración
531/2002	Vallado Yacimiento de Los Cipreses	Otros	Jumilla	Arqueología
532/2002	Obras de reforma y reparación en la Sacristía de la Iglesia del Monasterio de Ntra. Sra. del Carmen de los Padres Carmelitas Descalzos	Rehabilitación	Caravaca de la Cruz	Arquitectura/Restauración
533/2002	Demolición de inmueble sito en C/ La Soledad	Demolición	Moratalla	Arquitectura/Restauración
534/2002	Proyecto básico y de ejecución de la nueva sede del Consejo Económico y Social de la Región de Murcia	Nueva construcción	Murcia	Arquitectura/Restauración

Expediente	Denominación	Tipo de Obra	Municipio	Sección
535/2002	Solicitud certificación de catalogación de edificio sito en Plaza de las Balsas, 2 (antes nº 1)	Solicitud	Murcia	Arquitectura/Restauración
536/2002	Actuación arqueológica en C/ Andrés Baquero, 15 y 17	Excavación arqueológica	Murcia	Arqueología
537/2002	Excavación arqueológica en C/ Leones y C/ Juan II (manzana 21, fincas 6, 7, 8 y 9)	Excavación arqueológica	Lorca	Arqueología
538/2002	Emergencia ermita del Carmen de Mula	Restauración	Mula	Arquitectura/Restauración
539/2002	Estudios previos para restauración del Castillo de Moratalla	Restauración	Moratalla	Arquitectura/Restauración
540/2002	Redacciones de proyectos básico y de ejecución y seguridad y salud en la Iglesia de Santo Domingo de Murcia	Restauración	Murcia	Arquitectura/Restauración
541/2002	Redacción proyecto restauración de la Almazara de Pliego	Restauración	Pliego	Arquitectura/Restauración
542/2002	Prospección arqueológica en la finca Zúñiga, Paraje de La Cerda	Prospección arqueológica	Lorca	Arqueología
543/2002	Modificación nº 32 de las NN.SS. Relativa a la UA nº 6	Planeamiento	Santomera	Arquitectura/Restauración
544/2002	Actuación arqueológica en C/ Selgas, Marmolico y Paradores de Lorca. Reestructuración Archivo Municipal	Actuación arqueológica	Lorca	Arqueología
545/2002	Proyecto de transferencias autorizadas por la Ley del P.H.N.	Otros	Región	Arqueología
546/2002	Adquisición yacimiento Cerro de la Almagra	Adquisición	Mula	Arqueología
547/2002	Nueva construcción en C/ Francisco Rabal y C/ Severo Montalvo	Nueva construcción	Águilas	Arqueología
548/2002	Nueva construcción C/ Cañería Alta	Nueva construcción	Águilas	Arqueología
549/2002	Construcción piscina cubierta en Balneario de Archena	Notificación municipal	Archena	Arqueología
550/2002	Ampliación del sifón de Abanilla del Canal del Segura	Estudio de impacto	Abanilla	Arqueología
551/2002	Proyecto de construcción Centro de Interpretación de El Valle	Redacción de proyecto	Murcia	Arqueología
552/2002	Solicitud información sobre las obras de reparación de daños en inmuebles a causa del terremoto	Solicitud de información	Región	Arquitectura/Restauración
553/2002	Plan estratégico de Cartagena, 2000-2006	Otros	Cartagena	Arqueología
554/2002	Traslado de la Reja del Monasterio Monjas Carmelitas	Otros	Caravaca de la Cruz	Arquitectura/Restauración
555/2002	Proyecto de consolidación de la escalera "Totta Pulchra". Rehabilitación. Consolidación de la estructura Islámica en Convento Virgen Huertas	Rehabilitación	Lorca	Arqueología
556/2002	Consejo de Hombres Buenos (Candidatura a la proclamación como obra maestra del patrimonio oral e inmaterial por la UNESCO)	Incoación expte. para su declaración BIC	Región	Arquitectura/Restauración
557/2002	Plan de Ordenación de Recursos Naturales de la Sierra de Salinas	Planeamiento	Yecla	Arquitectura/Restauración
558/2002	Propuesta de contratación para la realización de la Carta Paleontológica de Invertebrados de la Región de Murcia	Carta paleontológica	Región	Arqueología
559/2002	Proyecto derribo de edificio de 3 plantas anexo Palacio Aguirre (Pl. Merced, 15)	Demolición	Cartagena	Arquitectura/Restauración
560/2002	Propuesta de contratación de Estudio de semillas del basurero tardorromano del castillo de Lorca	Otros	Lorca	Arqueología
561/2002	Propuesta de contratación de "Evaluación del estado y catalogación actual del Patrimonio Paleontológico de la Región de Murcia"	Otros	Región	Arqueología
562/2002	Proyecto básico y ejecución de acondicionamiento del Anfiteatro de Autopsias	Rehabilitación	Cartagena	Arquitectura/Restauración
563/2002	Proyecto básico y de ejecución de urbanización y acondicionamiento de accesos del Anfiteatro de Autopsias y zonas anejas	Rehabilitación	Cartagena	Arquitectura/Restauración
564/2002	Obras de emergencia en la Iglesia de Nuestra Señora del Rosario	Rehabilitación	Bullas	Arquitectura/Restauración
565/2002	Denuncia remodelación de dos plazas (Glorieta) entorno Iglesia de las Tres Ave Marías y Convento de los Padres Capuchinos	Denuncia	Totana	Arquitectura/Restauración

Expediente	Denominación	Tipo de Obra	Municipio	Sección
566/2002	Proyecto de remodelación y acondicionamiento de la Pl. San Agustín y del tramo de la C/ Dr. Jesús Quesada	Obras de reforma y reparación	Murcia	Arquitectura/Restauración
567/2002	Saneado y reparación en inmueble sito en C/ Ángel Bruna, nº 10	Obras de reforma y reparación	Cartagena	Arquitectura/Restauración
568/2002	Proyecto básico y ejecución de vivienda unifamiliar en C/ Briz, 8	Nueva construcción	Jumilla	Arquitectura/Restauración
569/2002	Obras en Palacio Pascual de Riquelme	Notificación municipal	Cartagena	Arquitectura/Restauración
570/2002	Rehabilitación y ampliación de vivienda sita en C/ San Jorge, nº 35	Notificación municipal	Caravaca de la Cruz	Arquitectura/Restauración
571/2002	C/ Caldereros 9, (antes Colegio de la Salle) 1. Tapiado de puerta principal 2. Construcción de muro en patio trasero	Notificación municipal	Lorca	Arquitectura/Restauración
572/2002	Actuación arqueológica en Centro de Interpretación de El Valle. Santuario de la Luz	Actuación arqueológica	Murcia	Arqueología
573/2002	Actuación arqueológica en Iglesia Parroquial Ntra. Sra. De la Encarnación de La Raya	Actuación arqueológica	Murcia	Arqueología
574/2002	Autovía de conexión de la A-7 Alhama de Murcia con el Campo de Cartagena	Otros	Región	Arqueología
575/2002	Estación depuradora de aguas residuales en Paraje La Alberquilla	Solicitud	Librilla	Arqueología
576/2002	Actuación arqueológica en manzana nº 17 del PERI CA-1 de Cartagena: C/ San Vicente, C/ Maestro Francés y C/ Adarve	Actuación arqueológica	Cartagena	Arqueología
577/2002	Proyecto básico y de ejecución de vivienda y Centro Parroquial (Pl. de España, 7)	Nueva construcción	Bullas	Arquitectura/Restauración
578/2002	Demolición de edificación sita en finca nº 2 manzana 13 del P.E.P.R.I. (C/ Santo Domingo y Callejón de los Cambrones)	Notificación municipal	Lorca	Arquitectura/Restauración
579/2002	Arreglo de fachada en inmueble sito en C/ Plaza del Arco, nº 23	Arreglo fachada	Caravaca de la Cruz	Arquitectura/Restauración
580/2002	Solicitud de autorización para realización obra entorno de los restos de la muralla de Caravaca, Puerta de Santa Ana	Solicitud de permiso	Caravaca de la Cruz	Arquitectura/Restauración
581/2002	Restauración de las Fachadas de la Torre de la Iglesia del Salvador	Obras de reforma y reparación	Caravaca de la Cruz	Arquitectura/Restauración
582/2002	Prospección Castillo de Lorca. Circuito amurallado	Solicitud de permiso	Lorca	Arqueología
583/2002	Parque eólico en las Sierras de las Cabras y Hermana	Solicitud de permiso	Jumilla	Arqueología
584/2002	Nueva construcción en C/ Inmaculada	Nueva construcción	Águilas	Arqueología
585/2002	Embalse en Paraje Los Albares	Otros	Cieza	Arqueología
586/2002	Demolición de edificación denominada "Molino Batán", sita en Carril Molino del Batán, nº 6 de La Raya	Demolición	Murcia	Arquitectura/Restauración
587/2002	Solicitud de información del Catálogo nº 16258, Monasterio de San Gines de la Jara	Solicitud de información	Cartagena	Arquitectura/Restauración
588/2002	Construcción de garaje en Planta, sito en C/ Carril, nº 70	Nueva construcción	Caravaca de la Cruz	Arquitectura/Restauración
589/2002	Solicitud de permiso para apertura de bajo sito en C/ Cuesta de la Baronesa, nº 3	Solicitud de permiso	Cartagena	Arquitectura/Restauración
590/2002	Solicitud de catalogación de edificio sito en Floridablanca, 1	Solicitud de inclusión en el catálogo de inmuebles	Águilas	Arquitectura/Restauración
591/2002	Mejora de infraestructuras en tramo I de la Cuesta de la Cruz	Obras de reforma y reparación	Caravaca de la Cruz	Arquitectura/Restauración
592/2002	Compra de Infraestructura del Servicio de Patrimonio Histórico. Proyecto 11.117 (Durante el año 2002)	Expediente de gastos	Región	Arquitectura/Restauración
593/2002	Actuaciones "AÑO SANTO IN PERPETUUM" Programa de embellecimiento y mejora de itinerarios turísticos. Actuación en C/ Puentequilla. Fase II	Informe	Caravaca de la Cruz	Arquitectura/Restauración
594/2002	Petición de informe relativo a situación del Monumento "Luz Jubilar" del escultor D. Rafael Pi Belda	Informe	Caravaca de la Cruz	Arquitectura/Restauración
595/2002	Obras de reforma en Edificio Gran Vía nº 8 bajo derecha	Obras de reforma y reparación	Caravaca de la Cruz	Arquitectura/Restauración
596/2002	Premios Europa Nostra/Premio de la Unión Europea para El Patrimonio Cultural	Documentación	Región	Arquitectura/Restauración

Expediente	Denominación	Tipo de Obra	Municipio	Sección
597/2002	Declaración B.I.C. del conjunto de la Estación de RENFE	Solicitud incoación expte. para su declaración BIC	Cartagena	Arquitectura/Restauración
598/2002	Plan Parcial "Los Camachos Sur" Cartagena - Murcia	Planeamiento	Cartagena	Arquitectura/Restauración
599/2002	Adecuación e instalación de local destinado a Café Bar con cocina (Café Continental) sito en C/ Sacristía de San Miguel, nº 2 - bajo	Notificación municipal	Murcia	Arquitectura/Restauración
600/2002	Reparación de cuarto de baño y lavadero interior sito en C/ Mayor, nº 18	Obras de reforma y reparación	Caravaca de la Cruz	Arquitectura/Restauración
601/2002	Proyecto de demolición de inmuebles sito en Palmera Uceta (C/ Robles Vives, nº 1)	Demolición	Lorca	Arquitectura/Restauración
602/2002	Elevación de planta en vivienda unifamiliar sita en Avenida de la Huerta nº 5	Obras de reforma y reparación	Aledo	Arquitectura/Restauración
603/2002	Reforma de edificio sito en C/ Mayor nº 34, para colocación de un ascensor	Obras de reforma y reparación	Caravaca de la Cruz	Arquitectura/Restauración
604/2002	Proyecto básico y ejec. de pavimentación de la subida de la romería al Santuario de Ntra. Sra. de la Fuensanta (Plan Dinamización - El Valle)	Obras de reforma y reparación	Murcia	Arquitectura/Restauración
605/2002	Obras de urgencia en inmuebles del Patrimonio de Caravaca de la Cruz (Muralla de Archivel)	Rehabilitación	Caravaca de la Cruz	Arquitectura/Restauración
606/2002	Derribo parcial de edificio en C/ Trapería, 32 (fachada, casetones, cubierta e interiores)	Demolición	Murcia	Arquitectura/Restauración
607/2002	Reforma, decoración y acondicionamiento de local para sucursal bancaria en C/ Trapería, 38 (Banco Santander Central Hispano)	Obras de reforma y reparación	Murcia	Arquitectura/Restauración
608/2002	Revisión del Catálogo de Águilas	Planeamiento	Águilas	Arquitectura/Restauración
609/2002	Proyecto básico y ejecución de acondicionamiento de excavación arqueológica de la Casa de la Fortuna	Obras de reforma y reparación	Cartagena	Arquitectura/Restauración
610/2002	Proyecto de modificación puntual del P.G.O.U. de Cartagena (U.A. 4 - Los Barreros)	Planeamiento	Cartagena	Arquitectura/Restauración
611/2002	Escrito sobre ejecución de las obras de la Cuesta de la Cruz	Documentación	Caravaca de la Cruz	Arquitectura/Restauración
612/2002	Nueva construcción de vivienda y local en C/ Vázquez Mella s/n	Nueva construcción	Molina de Segura	Arqueología
613/2002	Rehabilitación Iglesia del Carmen. 2ª fase: Fachada.	Rehabilitación	Lorca	Arquitectura/Restauración
614/2002	Proyecto básico y ejecución para el Parque Cornisa del Teatro Romano	Nueva construcción	Cartagena	Arquitectura/Restauración
615/2002	Consejo de Patrimonio Histórico 2002	Documentación	Región	Arquitectura/Restauración
616/2002	Rehabilitación de fachada de edificio sito en C/ Alejandro Seiquer, 13	Rehabilitación	Murcia	Arquitectura/Restauración
617/2002	Solicitud de información sobre Bienes de Interés Cultural (coordenadas)	Solicitud de información	Región	Arquitectura/Restauración
618/2002	Proyecto básico y ejecución de adecuación de local para perfumería (Perfumería Prieto) sito en C/ Reboloso y C/ Murillo	Nueva construcción	Lorca	Arquitectura/Restauración
619/2002	Proyecto básico y ejec. de área de aparcamiento en la zona de "Los Pilones", anexo al recinto del Castillo de Lorca (Taller del Tiempo)	Nueva construcción	Lorca	Arquitectura/Restauración
620/2002	Limpieza de solar sito en C/ La Poza s/n y vallado del mismo	Notificación municipal	Lorca	Arquitectura/Restauración
621/2002	Limpieza, retirada de escombros y tapiado de acceso a vivienda (C/ Cuatro Granadas, 2)	Notificación municipal	Lorca	Arquitectura/Restauración
622/2002	Demolición de muro con carga, retirada de escombros y vallado posterior (C/ Cuatro Granadas, 2º D)	Notificación municipal	Lorca	Arquitectura/Restauración
623/2002	Solicitud incoación de expediente B.I.C. (varios) en Alhama de Murcia	Solicitud incoación expte. para su declaración BIC	Alhama de Murcia	Arquitectura/Restauración
624/2002	Rehabilitación del Convento de los Padres Carmelitas	Rehabilitación	Caravaca de la Cruz	Arquitectura/Restauración
625/2002	Acceso rodado y peatonal al Castillo de Caravaca de la Cruz por su vertiente este	Obras de reforma y reparación	Caravaca de la Cruz	Arquitectura/Restauración
626/2002	Excavación arqueológica en Collado y Pinar de Santa Ana	Excavación arqueológica	Jumilla	Arqueología
627/2002	Cantera "Cavimart"	Solicitud de permiso	Abanilla	Arqueología

Expediente	Denominación	Tipo de Obra	Municipio	Sección
628/2002	Cantera "Los Valencianos"	Solicitud de permiso	Murcia	Arqueología
629/2002	Cantera "Los Cortijos"	Solicitud de permiso	Abanilla	Arqueología
630/2002	Cantera "La Parra"	Solicitud de permiso	Abanilla	Arqueología
631/2002	Planes de gestión de la franja litoral sumergida	Solicitud de información	Región	Arqueología
632/2002	Vertedero de inertes en Ricote	Estudio de impacto	Ricote	Arqueología
633/2002	Parque eólico en Sierra Ladera	Estudio de impacto	Yecla	Arqueología
634/2002	Supervisión arqueológica en Plaza Santa Eulalia, 12	Permiso supervisión arqueológica	Murcia	Arqueología
635/2002	Desfonde sin supervisión arqueológica en C/ Marango esquina C/ Duque	Informe	Cartagena	Arqueología
636/2002	Solicitud de información para la realización de un trabajo referente a "las construcciones de piedra en seco en los países Mediterráneos"	Solicitud de información	Región	Arquitectura/Restauración
637/2002	Solicitud para que los técnicos visiten la Casa de la Cultura (por deterioro de los elementos prefabricados de la 1ª planta)	Solicitud	Bullas	Arquitectura/Restauración
638/2002	Proyecto básico y de ejecución de adaptación de local a oficina de Cajamar	Obras de reforma y reparación	Lorca	Arquitectura/Restauración
639/2002	Proyecto básico y de ejecución para reparación de bóveda en la Ermita de Ntra. Sra. del Paso (La Ñora)	Rehabilitación	Murcia	Arquitectura/Restauración
640/2002	III Congreso Internacional sobre Patrimonio Geológico y Minero	Otros	Cartagena	Arqueología
641/2002	Actuación arqueológica en C/ Mayor, 10, esquina C/ Andino	Actuación arqueológica	Cartagena	Arqueología
642/2002	P.I. "Salmerón"	Estudio de impacto	Moratalla	Arqueología
643/2002	Prospección arqueológica trazado del trasvase del Ebro a su paso por la Región de Murcia	Prospección arqueológica	Región	Arqueología
644/2002	Línea media de tensión en El Cerrillar	Solicitud de información	Murcia	Arqueología
645/2002	Denuncia construcciones ilegales en Sitio Histórico Monteagudo-Cabezo de Torres	Denuncia	Murcia	Arqueología
646/2002	Estudio estratigráfico y sedimentológico del yacimiento paleolítico de las Toscas-El Chorrizo	Solicitud	Molina de Segura	Arqueología
647/2002	P.I. Arroyo nº 22161	Estudio de impacto	Caravaca de la Cruz	Arqueología
648/2002	Nueva construcción en Avda. Juan Carlos I, 54	Nueva construcción	Águilas	Arqueología
649/2002	Paseo marítimo en El Alamillo	Solicitud de información	Mazarrón	Arqueología
650/2002	Embalse de riego entre municipios de Alhama de Murcia y Mula	Solicitud de información	Región	Arqueología
651/2002	Rehabilitación de la fachada norte de "La Casa Grande"	Rehabilitación	Pliego	Arquitectura/Restauración
652/2002	Proyecto de conservación y restauración de la Capilla de los Junterones (Catedral de Murcia)	Restauración	Murcia	Arquitectura/Restauración
653/2002	Solicitud de financiación de obras en la Iglesia del Cementerio de Ntra. Sra. de los Remedios sita en el Paraje de La Escucha (Santa Lucía)	Solicitud	Cartagena	Arquitectura/Restauración
654/2002	Estado de ruina del inmueble "Casa del Niño" (y propuesta modificación de grado)	Demolición	Cartagena	Arquitectura/Restauración
655/2002	Proyecto básico y ejecución de adaptación para colocación de plataforma elevadora en Casa Palacio Viuda de Molina	Obras de reforma y reparación	Cartagena	Arquitectura/Restauración
656/2002	Modificación puntual del P.G.M.O nº 110 (yacimento arqueológico La Loma del Escorial.- UA 6.1 Los Nietos)	Planeamiento	Cartagena	Arquitectura/Restauración
657/2002	Consolidación exedra Baños romanos de Fortuna	Actuación arqueol.: Restauración y Puesta en Valor	Fortuna	Arqueología
658/2002	Demolición de inmueble sito en C/ Alto nº 11	Notificación municipal	Cartagena	Arquitectura/Restauración
659/2002	Autovía de acceso a Mazarrón desde la A-7	Otros	Región	Arqueología
660/2002	Solicitud de información solar en C/ Cuesta de la Baronesa, esquina C/ Subida de las Monjas	Solicitud de información	Cartagena	Arqueología
661/2002	Nueva construcción en C/ Rey Carlos III de Águilas (Prom. M. Pérez Santaella Construcciones, S.L.)	Nueva construcción	Águilas	Arqueología
662/2002	Demolición de inmueble sito en C/ Faquinetto nº 5	Notificación municipal	Cartagena	Arquitectura/Restauración
663/2002	Actuación arqueológica en C/ Portería de las Monjas, 3, esquina Plaza Condesa de Peralta, 7	Actuación arqueológica	Cartagena	Arqueología

Expediente	Denominación	Tipo de Obra	Municipio	Sección
664/2002	Actuación arqueológica en parcela 2, del P.P. SCR-2 de Caravaca de la Cruz	Actuación arqueológica	Caravaca de la Cruz	Arqueología
665/2002	Acondicionamiento de local para estudio de fotografía sito en C/ Fernando El Santo	Notificación municipal	Lorca	Arquitectura/Restauración
666/2002	Proyecto de adecuación de local para oficina (Pl. de la Constitución, nº 7)	Obras de reforma y reparación	Ulea	Arquitectura/Restauración
667/2002	Huellas fósiles de carnívoro en Loma del Tale	Paleontología	Abanilla	Arqueología
668/2002	Proyecto básico y ejecución de local, 1 vivienda y 5 apartamentos entre medianeras (Pl. Concordia, 7 y 8 - Fincas 19 y 20 manzana 66 del PEPRJ)	Nueva construcción	Lorca	Arquitectura/Restauración
669/2002	Proyecto básico y ejecución de 3 viviendas y oficina (Pl. Agustinas, esquina C/ Segura 11)	Nueva construcción	Murcia	Arquitectura/Restauración
670/2002	Obras sin autorización en fachada lateral de la Iglesia de Santa Eulalia	Denuncia	Murcia	Arquitectura/Restauración
671/2002	Proyecto de demolición de edificio sito en C/ Palmera Uceta, C/ cuatro Granadas y C/ Abellán	Demolición	Lorca	Arquitectura/Restauración
672/2002	Recopilación de información relativa al patrimonio histórico de la Región de Murcia	Otros	Región	Arqueología
673/2002	Proyecto básico y ejecución de 2 viviendas unifamiliares y garajes (C/ Zorrilla, nº 9) - El Algar	Nueva construcción	Cartagena	Arquitectura/Restauración
674/2002	Plan Rector de Uso y Gestión del Parque Regional de Sierra Espuña	Planeamiento	Región	Arquitectura/Restauración
675/2002	Demolición de inmueble sito en C/ del Hoyo, nº 35 y C/ Bracamonte	Demolición	Caravaca de la Cruz	Arquitectura/Restauración
676/2002	Solicitud de información sobre métodos geofísicos en yacimientos arqueológicos de la Región de Murcia	Solicitud de información	Región	Arqueología
677/2002	Proyecto de senda peatonal entre playa de La Cola y Calabardina	Solicitud de información	Águilas	Arqueología
678/2002	Prospección arqueológica LAV Elche-Murcia, tramo acceso a la ciudad de Murcia	Prospección arqueológica	Región	Arqueología
679/2002	Excavación arqueológica en C/ Marsilla, 7 (manzana 14, finca 2)	Excavación arqueológica	Lorca	Arqueología
680/2002	Demolición de inmueble sito en C/ Poeta Ibáñez, nº 14	Demolición	Caravaca de la Cruz	Arquitectura/Restauración
681/2002	Embalse en Paraje "Cerro del Morrón"	Otros	Cieza	Arqueología
682/2002	Plan Sectorial Forestal del Parque Regional de Sierra Espuña	Planeamiento	Región	Arquitectura/Restauración
683/2002	Excavación arqueológica en el entorno de protección del PERI CA-4	Excavación arqueológica	Cartagena	Arqueología
684/2002	Reforma sótano edificio-casino en C/ Trapería esquina C/ Arquitecto Cerdán	Obras de reforma y reparación	Murcia	Arqueología
685/2002	Proyecto básico y ejecución de aulario universitario en Avda. Jerónimos 135, Fundación Universitaria San Antonio	Nueva construcción	Murcia	Arquitectura/Restauración
686/2002	Acondicionamiento de local sito en la C/ Santo Domingo	Obras de reforma y reparación	Lorca	Arquitectura/Restauración
687/2002	Sustitución de cubierta y forjado de inmueble sito en C/ Círuelos, nº 28	Notificación municipal	Caravaca de la Cruz	Arquitectura/Restauración
688/2002	Denuncia por vallado zona reparcelación U.A. 7.7.A del PERI de Isla Plana	Denuncia	Cartagena	Arqueología
689/2002	P.I. "Ballesteros" (Lorca, Cehegín y Caravaca de la Cruz)	Solicitud de información	Región	Arqueología
690/2002	P.I. "El Espartal" (Mula)	Solicitud de información	Mula	Arqueología
691/2002	Solicitud información actuación en Castillo de Monteagudo 1988-2002	Solicitud de información	Murcia	Arqueología
692/2002	Actuación arqueológica en Los Tinteros (Isla Plana)	Actuación arqueológica	Cartagena	Arqueología
693/2002	Problemas de accesibilidad a pinturas rupestres de La Peña Rubia	Otros	Cehegín	Arqueología
694/2002	Reforma de vivienda en Plaza Romea	Obras de reforma y reparación	Murcia	Arquitectura/Restauración
695/2002	Solicitud de información para la redacción del Plan General Municipal de Ordenación de Moratalla	Planeamiento	Moratalla	Arquitectura/Restauración
696/2002	Actuación arqueológica área de la Modificación Puntual del PGOU en Los Belones. Zona entre Los Belones, Rambla de la Carrasquilla y autovía	Actuación arqueológica	Cartagena	Arqueología

Expediente	Denominación	Tipo de Obra	Municipio	Sección
697/2002	Sistema Territorial de Referencia	Otros	Región	Arqueología
698/2002	Nueva construcción en UE-1 "La Yesera", C/ Nueva Apertura, C/ Doctor López Ibor y C/ Doctor Fleming	Nueva construcción	Totana	Arqueología
699/2002	Proyecto básico y ejecución de demolición de vivienda unifamiliar sita en C/ Zorrilla nº 9	Demolición	Cartagena	Arquitectura/Restauración
700/2002	Subvención nominativa para la conservación y restauración del Salón de Plenos del Ayuntamiento de Mazarrón	Subvención nominativa	Mazarrón	Arquitectura/Restauración
701/2002	Convenio de colaboración con la Fundación Amigos del Casino de Murcia	Convenio de colaboración	Murcia	Arquitectura/Restauración
702/2002	Subvención nominativa a la Orden de Frailes Menores Franciscanos (actuación en Santuario Virgen de las Huertas)	Subvención nominativa	Lorca	Arquitectura/Restauración
703/2002	Subvención nominativa para restauración de la Iglesia del Salvador de Jumilla	Subvención nominativa	Jumilla	Arquitectura/Restauración
704/2002	Obras de albañilería en la Iglesia de la Purísima Concepción de Fortuna	Obras de reforma y reparación	Fortuna	Arquitectura/Restauración
706/2002	Proyecto de actuación sobre los bienes patrimoniales de la Sierra Minera de Cartagena-La Unión	Redacción de proyecto	Región	Arqueología
707/2002	Obras de protección y acondicionamiento de diversos restos arqueológicos y pasos de ronda dentro del Castillo de Lorca	Otros	Lorca	Arqueología
708/2002	Proyecto de explotación porcina de producción tipo mixto, en Gea y Truyols	Estudio de impacto	Murcia	Arqueología
709/2002	Ampliación del terminal de gas natural licuado en dársena de Escombreras	Estudio de impacto	Cartagena	Arqueología
710/2002	Actuación arqueológica en C/ Jara, 24	Actuación arqueológica	Cartagena	Arqueología
711/2002	Actuación arqueológica en C/ Angosta, esquina a C/ Fulgencio Cerón	Actuación arqueológica	Alhama de Murcia	Arqueología
712/2002	Solicitud informe referente al proyecto de adecuación de local comercial sito en C/Poeta Carlos Mellado nº 1	Notificación municipal	Lorca	Arquitectura/Restauración
713/2002	Denuncia mal estado de la fachada de la Iglesia de Santo Cristo (desplome de molduras)	Denuncia	Cehégín	Arquitectura/Restauración
714/2002	Exposición de fósiles en la Semana Cultural de Biología	Exposiciones	Murcia	Arqueología
715/2002	Cantera "Nuria" en Cabezo Redondo (La Paca)	Solicitud de permiso	Lorca	Arqueología
716/2002	Cantera "La Pinoso"	Solicitud de permiso	Lorca	Arqueología
717/2002	Nueva construcción en C/ Díaz Romero, C/ Pablo Iglesias y C/ Ramón y Cajal	Nueva construcción	Águilas	Arqueología
718/2002	Solicitud de informe para rehabilitación de la fachada oeste de "La Casa Grande"	Informe	Pliego	Arquitectura/Restauración
719/2002	Construcción con reforma de vivienda existente y elevación de planta (finca 3, manzana 69) sita C/ Colmenarico	Notificación municipal	Lorca	Arquitectura/Restauración
720/2002	Demolición de inmuebles sitos en C/ Colón 2, 4, y 6	Demolición	Yecla	Arquitectura/Restauración
721/2002	Cantera en el Castillo de Lorca	Otros	Lorca	Arqueología
722/2002	Descubrimiento de un puente construido en el siglo XVIII sobre las acequias de Barreras y Alguazas en la pedanía de Aljucer	Otros	Murcia	Arquitectura/Restauración
723/2002	Rehabilitación de vivienda sita en C/ del Carmen nº 14	Notificación municipal	Caravaca de la Cruz	Arquitectura/Restauración
724/2002	Demolición de edificaciones sitas en Plaza Concordia nº 7 y nº 8 (fincas 19 y 20, manzana 66 del PEPRI)	Demolición	Lorca	Arquitectura/Restauración
725/2002	Solicitud de Título Oficial del Castillo de las Peñas de Fortuna	Solicitud de títulos oficiales BIC	Fortuna	Arquitectura/Restauración
726/2002	Convenio de colaboración para la restauración de las fachadas Sur y Este de la Iglesia del Salvador de Caravaca	Convenio de colaboración	Caravaca de la Cruz	Arquitectura/Restauración

4.-RESOLUCIONES DICTADAS

Demoliciones

Expediente	Denominación	Aprobación	Municipio
574/2001	Demolición de inmueble sito en C/ Rodríguez esquina con C/ Moya	04/03/02	Lorca
775/2001	Demolición de fachada en C/ Boticas nº 8	28/02/02	Mula
034/2002	Proyecto de demolición interior de edificio de 3 plantas - Antigua Confeitería Cuatro Cantones (C/ Corredera, Pío XII y Colmenarico)	14/06/02	Lorca
147/2002	Petición de informe y proyecto de demolición sobre viviendas y Centro Parroquial sitas en un lateral de la Iglesia Ntra. Sra. del Rosario	23/08/02	Bullas
197bis/2002	Demolición de inmueble sito en Pl. San Francisco 12 (actual 11)	11/10/02	Cartagena
310/2002	Demolición de edificación en ruinas sita en C/ Cánovas del Castillo, 53	21/08/02	Jumilla
373/2002	Demolición de edificio sito en C/ Nogalte, 7	23/08/02	Lorca
375/2002	Demolición de edificio sito en C/ Nogalte, Juan XXIII y Párroco Llamas	28/10/02	Lorca
423/2002	Proyecto de demolición de 2 edificios situados en el PERI CA-4 (C/ Ángel 1 y Pl. de la Merced 22)	31/07/02	Cartagena
424/2002	Proyecto de demolición de 2 edificios situados en el PERI CA-4 (C/ Alto 2 y Merced 17)	31/08/02	Cartagena
438/2002	Demolición de inmueble sito en C/ Capitán, 17	24/10/02	Jumilla
447/2002	Proyecto de demolición de vivienda unifamiliar entremedianeras sito en Pl. de Arriba nº 2	28/10/02	Jumilla
533/2002	Demolición de inmueble sito en C/ La Soledad	08/10/02	Moratalla
559/2002	Proyecto derribo de edificio de 3 plantas anexo Palacio Aguirre (Pl. Merced, 15)	18/10/02	Cartagena
606/2002	Derribo parcial de edificio en C/ Trapería, 32 (fachada, casetones, cubierta e interiores)	19/11/02	Murcia

Informes

Expediente	Denominación	Aprobación	Municipio
372/2002	Solicitud de permiso para reforma y restauración en la C/ Mayor, nº 28	06/11/02	Caravaca de la Cruz
593/2002	Actuaciones "AÑO SANTO IN PERPETUUM" Programa de embellecimiento y mejora de itinerarios turísticos. Actuación en C/ Puentequilla. Fase II	02/12/02	Caravaca de la Cruz
718/2002	Solicitud de informe para rehabilitación de la fachada oeste de "La Casa Grande"	18/12/02	Pliego

Notificación Municipal

Expediente	Denominación	Aprobación	Municipio
764/2001	Colocación de rótulo/cartel en restaurante "Giovanni" sito en C/ Gran Vía	25/01/02	Caravaca de la Cruz
061/2002	Demolición de inmueble sito en C/ Cuatro Santos nº 8	13/08/02	Cartagena
064/2002	Demolición parcial de inmueble sito en C/ Cuatro Santos, nº 24 (antiguos 20 y 26)	26/08/02	Cartagena
195/2002	Rehabilitación de edificio de 6 apartamentos y local comercial en C/ San Bartolomé y C/ Platería	25/04/02	Murcia
197/2002	Demolición inmueble sito en C/ Plaza San Francisco nº de policía catastral 11 actual 10 (nº de fachada 10)	11/10/02	Cartagena
199/2002	Obras en inmueble sito en C/ Cuatro Santos nº 18 (reparar, grapar, sellar y consolidar cimiento y paredes agrietadas colindantes con solar)	04/06/02	Cartagena
207/2002	Demolición en C/ Cuatro Santos, nº 14	04/06/02	Cartagena
208/2002	Obras en inmueble sito en C/ Cuatro Santos	04/06/02	Cartagena
216/2002	Solicitud licencia obra menor (C/ La Poza, nº 6)	14/05/02	Lorca
219/2002	Proyecto de ejecución de obras de rehabilitación y reparación de accesos a garaje del edificio Centro de Área dependiente de la D.General de Salud	19/04/02	Lorca
226/2002	Demolición de edificio sito en C/ Atrio de San Juan nº 13	19/08/02	Lorca

Expediente	Denominación	Aprobación	Municipio
248/2002	Proyecto de nuevo Parador de Turismo	28/06/02	Lorca
259/2002	Obra menor en inmueble sito Plaza Colón, nº 6	02/05/02	Lorca
300/2002	Demolición de inmueble sito en C/ Cañón, nº 1	02/08/02	Cartagena
315/2002	Ruina de edificio sito en C/ Alfonsina, nº 4	11/10/02	Lorca
322/2002	Ruina de inmueble sito en C/ del Aire, 21	02/09/02	Cartagena
569/2002	Obras en Palacio Pascual de Riquelme	13/11/02	Cartagena
662/2002	Demolición de inmueble sito en C/ Faquinetto nº 5	16/12/02	Cartagena

Nueva Construcción

Expediente	Denominación	Aprobación	Municipio
975/1998	Proyecto ejecución para la nueva sede del Museo Nacional de Arqueología Marítima y Centro Nacional de Investigaciones Arqueológicas Submarinas	26/06/02	Cartagena
761/2001	Proyecto básico y ejecución de edificio de 3 viviendas, local comercial en planta baja y planta primera, diáfana, sin uso específico (C/ Mayor, 41)	27/02/02	Cartagena
813/2001	Solicitud licencia obra clínica odontológica sita en Pl. Calderón , nº1	20/02/02	Lorca
035/2002	Proyecto básico y ejecución de 13 apartamentos, locales y sótano - Antigua confitería Cuatro Cantones(C/ Corredera, Pío XII y Colmenarico)	14/06/02	Lorca
093/2002	Proyecto básico y de ejecución de vivienda unifamiliar y restaurante "El lagar de la Huerta" (Pago de la Torre Vieja)	03/04/02	Alguazas
218/2002	Proyecto básico de 2 viviendas en el Monte de Santa Ana (Antiguo Hospicio)	26/04/02	Jumilla
353/2002	Proyecto básico y ejecución de garaje, vivienda y cámara entre medianeras (C/ Labor, nº 5)	26/08/02	Jumilla
404/2002	Proyecto básico para la construcción de 10 viviendas de Promoción Pública en C/ Cantareras	06/09/02	Jumilla
480/2001	Proyecto básico y de ejecución vivienda unifamiliar sita en C/ Alfonso X el Sabio nº 13	01/03/02	Aledo
511/2002	Construcción de 16 viviendas, local comercial y sótano-garaje en C/ San Andrés	09/10/02	Murcia
512/2002	Construcción de 14 viviendas, local comercial y sótanos-garaje en C/ Olma y C/ San Andrés	09/10/02	Murcia
534/2002	Proyecto básico y de ejecución de la nueva sede del Consejo Económico y Social de la Región de Murcia	03/10/02	Murcia
568/2002	Proyecto básico y ejecución de vivienda unifamiliar en C/ Briz, 8	24/10/02	Jumilla
588/2002	Construcción de garaje en Planta, sito en C/ Carril, nº 70	19/11/02	Caravaca de la Cruz
669/2002	Proyecto básico y ejecución de 3 viviendas y oficina (Pl. Agustinas, esquina C/ Segura 11)	11/12/02	Murcia

Obras de reforma y reparación

Expediente	Denominación	Aprobación	Municipio
677/2001	Saneado de elementos sueltos en inmueble sito C/ Campos con C/ Jara, nº 13	15/01/02	Cartagena
709/2001	Colocación de una barandilla de forja en el exterior del castillo de Moratalla	11/04/02	Moratalla
743/2001	Proyecto de reforma del Jardín de la Constitución	16/01/02	Yecla
812/2001	Proyecto básico y de ejecución para reforma de sucursal bancaria (BBVA) sita en Pl. Colón, 11	19/02/02	Lorca

Expediente	Denominación	Aprobación	Municipio
209/2002	Proyecto básico y de ejecución de adecuación de local (C/Floridablanca, Edificio Ruano)	17/04/02	Lorca
221/2002	Obras en taller artesanal de joyería y venta al por menor (C/ Mayor nº 38 bajo, o Manuel Martínez 48)	02/05/02	Caravaca de la Cruz
273/2002	Proyecto básico y de ejecución de ordenación de la Plaza de Arriba y su entorno	27/05/02	Jumilla
289/2002	Obras en Casa D. Julián - La Encarnación (colocación de suelo y saneamiento de fachada)- Paraje del Arrabal	19/08/02	Caravaca de la Cruz
336/2002	Proyecto básico y ejecución de instalación de ascensor en edificio sito en Plaza Cardenal Belluga, 4	18/06/02	Murcia
369/2002	Proyecto básico de modificación y ampliación de 2 viviendas, locales y despachos en Plaza Romea, 3 y C/ Alfaro nº 14	20/08/02	Murcia
395/2002	Proyecto básico y de ejecución de adecuación de local a comercio en C/ San Bartolomé 1- bajo (Farmacia Seiquer)	23/08/02	Murcia
440/2002	Reforma para el traslado de transformador, grupo electrógeno y adecuación planta baja del Palacio de San Esteban	26/08/02	Murcia
448/2002	Proyecto básico y ejecución de rehabilitación y ampliación de vivienda sita en C/ Lope Gisbert, nº 4	20/09/02	Lorca
450/2002	Obras Monasterio Sta. Clara (Bar "Gran Vía")	22/10/02	Murcia
451/2002	Obras en vivienda sita en C/ Lonja, 2º B (cambio de ventanas)	25/09/02	Caravaca de la Cruz
452/2002	Obras en vivienda sita en C/ Soledad, 18	25/09/02	Caravaca de la Cruz
509/2002	Instalación provisional de andamio y reparación de fachada en Pza. de Julián Romea, 8	18/09/02	Murcia
566/2002	Proyecto de remodelación y acondicionamiento de la Pl. San Agustín y del tramo de la C/ Dr. Jesús Quesada	23/10/02	Murcia
591/2002	Mejora de infraestructuras en tramo I de la Cuesta de la Cruz	02/12/02	Caravaca de la Cruz
595/2002	Obras de reforma en Edificio Gran Vía, nº 8 bajo derecha	07/11/02	Caravaca de la Cruz
603/2002	Reforma de edificio sito en C/ Mayor nº 34, para colocación de un ascensor	26/11/02	Caravaca de la Cruz
604/2002	Proyecto básico y ejecución. de pavimentación de la subida de la romería al Santuario de Ntra. Sra. de la Fuensanta (Plan Dinamización - El Valle)	26/11/02	Murcia
607/2002	Reforma, decoración y acondicionamiento de local para sucursal bancaria en C/ Trapería, 38 (Banco Santander Central Hispano)	19/11/02	Murcia
638/2002	Proyecto básico y de ejecución de adaptación de local a oficina de Cajamar	10/12/02	Lorca
666/2002	Proyecto de adecuación de local para oficina (Pl. de la Constitución, nº 7)	13/12/02	Ulea
694/2002	Reforma de vivienda en Plaza Romea	16/12/02	Murcia

Rehabilitaciones

Expediente	Denominación	Aprobación	Municipio
710/2001	Rehabilitación del molino del "Saltador" - Fase I - Rehabilitación de la Casa Molino	13/02/02	Águilas
719/2001	Rehabilitación de vivienda en Plaza del Cabecico, 21	14/01/02	Jumilla
738/2001	Rehabilitación de vivienda sita en C/ Salvador Pérez de los Cobos, 17	14/01/02	Jumilla

Expediente	Denominación	Aprobación	Municipio
069/2002	Proyecto básico de rehabilitación del Colegio de Nuestra Señora de la Consolación (Antiguo Palacio de las Marqueses de Espinardo)	22/03/02	Murcia
077/2002	Proyecto básico y ejecución para la terminación de la rehabilitación del Palacio Consistorial	11/03/02	Cartagena
128/2002	Proyecto básico y de ejecución de Rehabilitación de Vivienda Parroquial en C/ Mesones	16/04/02	Cieza
154/2002	Proyecto de ejecución de rehabilitación sito en C/ Musso Valiente, nº 1(Edificio "Correos")	12/04/02	Lorca
205/2002	Rehabilitación de 3 apartamentos y local comercial en C/ Platería, 28	29/05/02	Murcia
217/2002	Proyecto básico y de ejecución de rehabilitación de edificio sito en el Monte de Santa Ana	26/04/02	Jumilla
364/2002	Proyecto básico para la Rehabilitación del Convento de San Joaquín y San Pascual	28/08/02	Cieza
422/2002	Proyecto básico y ejecución de rehabilitación de espacio natural de la Pl. de los Caños y accesos en La Santa	18/09/02	Totana
449/2002	Rehabilitación de fachadas, cubiertas y medianeras en Plaza del Ayuntamiento y su entorno	19/08/02	Mula
493/2002	Proyecto de Rehabilitación de vivienda sita en C/ Esteban Zarco y Pza. del Castillo	14/11/02	Cehégín
507/2002	Rehabilitación de local y arreglo de fachada sita en Pza. Nueva y C/ Las Monjas	06/11/02	Caravaca de la Cruz
513/2002	Rehabilitación de una vivienda sita en C/ Aurora, 26	28/10/02	Caravaca de la Cruz
532/2002	Obras de reforma y reparación en la Sacristía de la Iglesia del Monasterio de Ntra. Sra. del Carmen de los Padres Carmelitas Descalzos	11/11/02	Caravaca de la Cruz
562/2002	Proyecto básico y ejecución de acondicionamiento del Anfiteatro de Autopsias	27/11/02	Cartagena
563/2002	Proyecto básico y de ejecución de urbanización y acondicionamiento de accesos del Anfiteatro de Autopsias y zonas anejas	29/11/02	Cartagena
605/2002	Obras de urgencia en inmuebles del Patrimonio de Caravaca de la Cruz (Muralla de Archivel)	02/12/02	Caravaca de la Cruz
613/2002	Rehabilitación Iglesia del Carmen. 2ª fase: Fachada.	05/12/02	Lorca
616/2002	Rehabilitación de fachada de edificio sito en C/ Alejandro Seiquer, 13	18/11/02	Murcia
651/2002	Rehabilitación de la fachada norte de "La Casa Grande"	05/12/02	Pliego

Requerimiento del Ayuntamiento

Expediente	Denominación	Aprobación	Municipio
619/2001	Demolición inmueble sito en C/ Benavente nº 2 y vallado de la parcela	22/04/02	Lorca

Restauraciones

Expediente	Denominación	Aprobación	Municipio
601/2001	Restauración-sustitución de cubiertas del Monasterio de los Jerónimos	15/01/02	Murcia

Expediente	Denominación	Aprobación	Municipio
720/2001	Restauración fachada Plaza de la Constitución, nº 6	14/01/02	Jumilla
189/2002	Restauración por daños producidos por la lluvia en la Muralla "Puerta de Caravaca"	29/05/02	Cehegín
286/2002	Proyecto de restauración de fachadas e Iglesia del Monasterio de Los Jerónimos sede de la Universidad Católica San Antonio	26/06/02	Murcia
380/2002	Restauración de la Colegiata de San Patricio (FASE 1: TORRE)	15/07/02	Lorca
381/2002	Restauración de la Torre del Rame	28/06/02	Alcázares(Los)
453/2002	Proyecto básico y de ejecución de trabajos de restauración en el interior de la Catedral	14/10/02	Murcia
652/2002	Proyecto de conservación y restauración de la Capilla de los Junterones (Catedral de Murcia)	02/12/02	Murcia

Solicitud

Expediente	Denominación	Aprobación	Municipio
104/2002	Solicitud de autorización para instalar un lampadario para incineración de velas y velones en la explanada del Real Alcázar Santuario	17/04/02	Caravaca de la Cruz
187/2002	Devolución de aval al Casino de Murcia	26/03/02	Murcia
222/2002	Solicitud de autorización para señalizar la Oficina de Turismo ("Murcia Turística")	19/04/02	Cartagena

Solicitud de Permiso

Expediente	Denominación	Aprobación	Municipio
283/2001	Proyecto de legalización de acondicionamiento de local para venta de calzado sito en C/ Príncipe Alfonso	16/04/02	Lorca
370/2001	Solicitud de licencia de apertura sita en C/ Mayor, nº 11 - bajo (colocación de rótulo /cartel)	15/05/02	Caravaca de la Cruz
658/2001	Actuaciones "AÑO SANTO IN PERPETUUM" - Actuación entorno Iglesia de "El Salvador"	08/02/02	Caravaca de la Cruz
668/2001	Actuaciones "AÑO SANTO IN PERPETUUM" - Actuación C/ Puentequilla. Fase-1	04/02/02	Caravaca de la Cruz
148/2002	Solicitud de permiso para realización de obra consistente en la ampliación y desplazamiento de una puerta (Museo Salzillo)	11/03/02	Murcia
406/2002	Solicitud de autorización para segregación de vivienda adosada al Monasterio de Carmelitas Descalzas	24/10/02	Caravaca de la Cruz

5.-INSTITUCIONES CONSULTIVAS

En cumplimiento del artículo 3.2 de la Ley 16/85, de 25 de junio, del Patrimonio Histórico Español, por Decreto nº 129/2000, de 1 de diciembre -BORM nº 287 de 13-12-2000- se reconocen en Murcia las siguientes:

- Universidades radicadas en la Región de Murcia.
- Academia Alfonso X el Sabio.
- Academia de Bellas Artes de Santa María de la Arrixaca.
- Colegio Oficial de Arquitectos de Murcia.
- Consejo Asesor Regional del Patrimonio Histórico de Murcia.
- Consejo Asesor Regional de Arqueología.

En el ejercicio de tales atribuciones durante el presente año se ha solicitado informe a las Instituciones Consultivas aludidas en el párrafo anterior, y que afectan a los siguientes inmuebles:

Expediente	Denominación	Aprobación	Municipio
034/2002	Demolición interior del edificio de la antigua confitería "Cuatro Cantones"	14-06-2002	Lorca
058/2002	Demolición de edificio: C. San Roque, 4.	15-07-2002	Lorca
061/2002	Demolición de edificio: C. Cuatro Santos, 8	13-08-2002	Cartagena
064/2002	Demolición interior de edificio: C. Cuatro Santos, 24	26-09-2002	Cartagena
147/2002	Proyecto demolición inmueble junto a la Iglesia del Rosario	23-08-2002	Bullas
197/2002	Declaración de ruina de edificio: Plaza San Fco., números 11 y 12 (10-11)	11-10-2002	Cartagena
226/2002	Demolición edificio: C. Atrio de San Juan, 13	19-08-2002	Lorca
310/2002	Declaración de ruina de edificio: C. Canovas del Castillo, 53	21-08-2002	Jumilla.
315/2002	Declaración de ruina de edificio: C. Alfonsina, 4	11-10-2002	Lorca
373/2002	Demolición de edificio: C. Nogalte, 7	23-08-2002	Lorca
375/2002	Declaración de ruina de edificio: C. Nogalte, Juan XXIII y Párroco LLamas	28-10-2002	Lorca
423/2002	Demolición de edificio: C. Angel, 1 y Plaza de la Merced, 22	31-07-2002	Cartagena
424/2002	Demolición de edificio: C. Angel, 2 y Plaza de la Merced, 17	31-07-2002	Cartagena
438/2002	Declaración de ruina de edificio: C. Capitán, 17	24-10-2002	Jumilla.
447/2002	Declaración de ruina de edificio: C. Plaza de Arriba, 2.	28-10-2002	Jumilla

6.-ASAMBLEA REGIONAL

Total Informes emitidos, 7

Interpelaciones

LOCALIDAD	INMUEBLE	A INSTANCIAS DE	Nº
Cartagena	Demolición de edificios catalogados y protegidos	G.P. MIXTO	5L/INTE-0141

Mociones

LOCALIDAD	INMUEBLE	A INSTANCIAS DE	Nº
Águilas	Convenio entre la Admón. Regional y el Ayuntamiento de Águilas para conservación y puesta en valor de los refugios de la guerra civil española.	G.P. MIXTO	5L/MOCC-0229

Preguntas para respuesta escrita

LOCALIDAD	ASUNTO	A INSTANCIAS DE	Nº
Alguazas	Actuaciones llevadas a cabo por la D.G. de Cultura respecto a la Torre de los Moros	G.P. SOCIALISTA	5L/PE-1871
Cartagena	Puesta en Valor de la Cueva Victoria.	G.P. SOCIALISTA	5L/PE-1619
Región	Subvenciones concedidas por la C. Turismo y Cultura durante el ejercicio 2001.	G.P. SOCIALISTA	5L/PE-1563
Región	Inversiones realizadas por la C. Turismo y Cultura durante el ejercicio 2001.	G.P. SOCIALISTA	5L/PE-1554

Pregunta para respuesta oral

LOCALIDAD	INMUEBLE	A INSTANCIAS DE	Nº
Región	Soterramiento del cableado que afecta a fachadas de inmuebles de interés histórico	G.P. SOCIALISTA	5L/POPL-0267

7.-INVENTARIO GENERAL DE BIENES MUEBLES DE LA IGLESIA CATÓLICA

Prosiguiendo la labor iniciada en ejercicios anteriores para el inventario de Bienes Muebles de la Iglesia Católica; durante los meses de mayo a septiembre 2002, se ha contratado la asistencia técnica de D^a. Rosa M^a. Gil Reina, Licenciada en Geografía e Historia, especialidad de Historia del Arte, para inventariar las fichas correspondientes al año 2001, mecanizándose un total de 1.336 fichas, por importe de 11.990,19 €, con cargo a la partida presupuestaria 15.07.00.458A/649.00 y número de proyecto de inversión 10119 “Inventario de Bienes Muebles de la Iglesia Católica”.

8.-RECEPCIONES DE OBRAS

Expt.	Localidad	Inmueble	Fecha Recepción
291/1999	Calasparra	Obras de restauración de la Iglesia de San Pedro (Principal y Modificado).	25-04-2002
423/2001	Mula	Obras de emergencia en la torre de la Iglesia de San Miguel Arcángel de Mula.	10-05-2002
475/2000	Aledo	Obras de emergencia por desprendimientos en la zona noroeste de la Muralla.	12-06-2002
566/2001	Lorca	Obras de emergencia en la Capilla del Rosario, Paso Blanco del Conjunto Monumental de Santo Domingo.	14-06-2002
075/1995	Jumilla	Conclusión de las obras de restauración de la Iglesia y Plaza de Santa María la Rabal.	26-06-2002
097/2001	Murcia	Obras de emergencia en la Capilla de San José de la Iglesia de Santa Eulalia.	27-06-2002
586/1998 y 134/1991 S.G.: 3/93 y 134/91	Murcia	Restauración de la Catedral de Murcia. (Fachada Norte y Girola)	03-07-2002

9.-SUBVENCIONES DE CAPITAL

Ayuntamientos

Municipio	Expediente - Objeto	Proyecto	Euros
Murcia	Subvenciones de capital. T. y Subvenciones Nominativas. Conv.32/01 - Convenio para la rehabilitación del Puente de Hierro de Murcia capital y acondicionamiento de su entorno. Prorrogada la justificación hasta 30-06-2003. Partes: Consejería de Turismo y Cultura. Ayuntamiento de Murcia (P3003000A). En presupuesto inicial 570.962,00 ADOK 092709/2002 / 2043 0001 25 0101000187	25083	570.965,50
Mazarrón	700/2002 Subvenciones de capital. T. y Subvenciones Nominativas. Subvención nominativa al AYUNTAMIENTO DE MAZARRÓN para la Conservación y Restauración del Salón de Plenos del Ayuntamiento de Mazarrón. CIF: P-3002600-I Domicilio: Plaza del Ayuntamiento, nº 1. 30870 MAZARRÓN CCC: 2043 0039 02 0101000013 Partes: Consejería de Educación y Cultura. Ayuntamiento de Mazarrón (P3002600I) En presupuesto inicial 30.051,00 / ADOK 112362/2002 / 2043 0039 02 0101000013	30844	30.049,89
Moratalla	Subvenciones de capital. Convenio para finalización de las obras de la rehabilitación de la Ermita a Jesucristo Aparecido del Complejo Turístico de la Casa del Cristo de Moratalla. Partes: Consejería de Educación y Cultura. Ayt. de Moratalla. (P3002800E) En presupuesto inicial 30.051,00 AD 106900	31218	30.050,61
Caravaca	Subvenciones de capital. Convenio para restauración de las fachadas sur y esta de la torre de la Iglesia del Salvador de Caravaca. Partes: Consejería de Educación y Cultura. Ayt. de Caravaca. (P3001500B) Presupuesto inicial 60.102,00 AD 107511 Anexo Plurianuales y tramitación anticipada nº. 107511	31219	60.100,00
TOTAL			691.166

Particulares

Municipio	Expediente - Objeto	Proyecto	Euros
Murcia	Subvenciones de capital. T. y Subvenciones Nominativas. Conv.24/01 - Convenio de colaboración para la restauración y adecuación de la Iglesia de San Nicolás de Bari de Murcia. Partes: Consejería de Turismo y Cultura Obispado de la Diócesis de Cartagena (Q3000013G) Presupuesto 60.102,00 ADOK 092632/2002/ 2043 0090 34 0200022142	20702	60.101,21
Murcia	Subvenciones de capital. T. y Subvenciones Nominativas. 701/2002 - Convenio de colaboración para la realización de actuaciones de rehabilitación arquitectónica del Edificio del Casino de Murcia, referidas a las cubiertas, fachadas laterales y galerías acristaladas del mismo durante el año 2002. Partes: Consejería Educación y Cultura. Ayuntamiento de Murcia. Caja de Ahorros del Mediterráneo. La Fundación Caja Murcia. La Asociación Casino de Murcia. La Fundación Amigos del Casino de Murcia. (G30579411) ADOK 079917/2002 / 2043 0001 27 0200528426	21931	60.102,00

Municipio	Expediente - Objeto	Proyecto	Euros
Murcia	Subvenciones de capital. T. y Subvenciones Nominativas. Conv. 7/01 - Convenio de colaboración en desarrollo del Convenio Marco para la rehabilitación del Convento de Santa Clara la Real de Murcia Partes: Consejería de Turismo y Cultura Ayuntamiento de Murcia Caja de Ahorros de Murcia Comunidad Religiosa de Santa Clara la Real de Murcia (Q3000021J). Presupuesto inicial 57.097,00 OK 097310/2002 / 2043 0001 28 0200528384 Anexo Plurianuales	23359	57.096,15
Murcia	Subvenciones de capital. T. y Subvenciones Nominativas. Conv. 6/01 - Convenio de colaboración para la ejecución de obras y saneado del interior de la Catedral de Murcia, así como para otras actuaciones en el conjunto del Templo. Partes: 1. Consejería de Turismo y Cultura. 2. Obispado de la Diócesis de Cartagena (Q3000013G), Presupuesto inicial 300.507,00 OK 097635/2002 / 2043 0090 34 0200022142 Anexo Plurianuales	23360	300.506,05
Cehegín	Conv.28/01 - Subvenciones de capital. T. y Subvenciones Nominativas. Convenio de colaboración para la restauración de la Iglesia de Santa Maria Magdalena de Cehegín. Partes: Consejería de Turismo y Cultura. Obispado de la Diócesis de Cartagena (Q3000013G) Ayuntamiento de Cehegín Caja de Ahorros de Murcia Presupuesto inicial 60.102,00 OK 106059/2002 / 2043 0090 34 0200022142 Anexo Plurianuales 101462/2002	30832 24782	60.101,21
Jumilla	703/2002 Subvenciones de capital. T. y Subvenciones Nominativas. Subvención nominativa para restauración de la Iglesia del Salvador de Jumilla al Obispado de Cartagena (Q3000013G). ADOK 079813 / 2043 0090 34 0200022142	30836	20.900,00
Lorca	702/2002 Subvenciones de capital. T. y Subvenciones Nominativas. Subvención nominativa para el plan de actuación integral en el Santuario Virgen de las Huertas de Lorca, a la Orden de Frailes Menores Franciscanos Provincia de Cartagena (Q3000037F) ADOK 084973 / 2090 0296 23 0000084889	31119	30.051,00
TOTAL			588.857,62

10.- SUBVENCIONES SUJETAS A CONVOCATORIA ANUAL

Subvenciones Concedidas (Ayuntamientos)

Orden de 4 de junio de 2002 (B.O.R.M. nº 154 de 5-07-2002).
Partida Presupuestaria: 15.07.00.458A.764.20 / Proyecto: 11605.
Crédito: 258.436 € / ADOK 98539/2002

Municipio	Expediente - Objeto	Proyecto	Importe €
ABANILLA	160-03/2002 Restauración de la fachada del Ayuntamiento Ayuntamiento de Abanilla. P-3000100-B C.C.C. 1004 8054 15 0200300011	11605	20.000

Municipio	Expediente - Objeto	Proyecto	Importe €
CARAVACA DE LA CRUZ	160-02/2002 Restauración de la Ermita de Los Poyos de Celda. Ayto. Caravaca de la Cruz. P-3001500-B C.C.C. 2043 0010 57 0101000014	11605	15.000
CARTAGENA	160-24/2002 Restauración Iglesia en el Cementerio de Los Remedios de Santa Lucía, 2ª Fase Ayto. de Cartagena. P-3001600-J C.C.C. 2043 003 10 0101000167	11605	27.000
CARTAGENA	160-19/2002 Rehabilitación de Casa Moruna en La Aparecida Ayto. de Cartagena. P-3001600-J C.C.C. 2043 003 10 0101000167	11605	27.000
CEHEGÍN	160-25/2002 Rehabilitación "Puerta de Caravaca" Ayuntamiento de Chegín. P-3001700-H C.C.C. 2043 0035 25 0101000060	11605	15.000
CIEZA	160-20/2002 Limpieza y conservación de pinturas rupestres de la Cueva y Sima de la Serreta (Patrimonio de la Humanidad) Ayuntamiento de Cieza. P-3001900-D C.C.C. 2043 0004 61 0101000116	11605	12.000
FORTUNA	160-21/2002 Rehabilitación lavadero de los Baños de Fortuna Ayuntamiento de Fortuna. P-3002000-B C.C.C. 2090 0105 92 0064000136	11605	12.000
MORATALLA	160-18/2002 Restauración de la Capilla del Cristo del Rayo de la Iglesia de la Asunción. Ayto. de Moratalla. P-3002800-E C.C.C. 2043 0040 73 0101000011	11605	25.696
MURCIA	160-01/2002 Acondicionamiento del entorno de la Muralla Islámica de Verónicas Ayuntamiento de Murcia. P-3003000-A C.C.C. 2043 0001 25 0101000187	11605	25.000
RICOTE	160-14/2002 Restauración del Palacio de Álvarez Castellanos Ayuntamiento de Ricote. P-3003400-C C.C.C. 2043 0266 68 0101000012	11605	15.000
TORRE PACHECO	160-15/2002 Restauración y acondicionamiento del Molino del Paraje del Molino, en el Jimenado Ayto. de Torre Pacheco. P-3003702-F C.C.C. 2043 0011 16 0101000020	11605	20.000
TOTANA	160-07/2002 Redacción del Proyecto técnico de rehabilitación de Horno Moruno Ayuntamiento de Totana. P-3003900-B C.C.C. 2043 0042 60 0101000017	11605	4.740
ULEA	160-13/2002 Restauración exterior (cubierta y fachadas) de la Iglesia de San Bartolomé Ayuntamiento de Ulea. P-3004000-J C.C.C. 2009 0085 31 0064000142	11605	20.000
YECLA	160-09/2002 Puesta en valor yacimiento arqueológico "Cerro del Castillo" Ayuntamiento de Yecla. P-3004300-D C.C.C. 2043 0007 12 0101000028	11605	20.000
TOTAL			258.436

Subvenciones de Particulares Concedidas

Orden de 4 de junio de 2002 (B.O.R.M. nº 154 de 5-7-2002)
Partida Presupuestaria: 15.07.00.458A.783 / Proyecto: 12284
Crédito disponible: 258.436 €. / ADOK 109872/2002

Municipio	Expte. / Objeto / C.I.F. Solicitante / C.C.C.	Importe €
ALHAMA	161-07/2002. Restauración de sacristía y Camarín de la Iglesia de San Lázaro Obispo de Alhama Q3000013-G / Obispado de Cartagena. C.C.C. 2090 020 01 20001016103	27.000
ALHAMA	161-14/2002. I Fase restauración Camarín de la Virgen. Parroquia de la Concepción, s. XVIII. Q3000013-G / Obispado de Cartagena. C.C.C. 2090 0200 19 00400808-50	10.000
CALASPARRA	161-03/2002. Restauración de la Iglesia de San Pedro Apóstol. Q3000013-G / Obispado de Cartagena. C.C.C.2043 0034 86 090002602-1	29.001
CAMPOS DEL RÍO	161-15/2002. Restauración de la Ermita de San José de Los Rodeos. G30567747. Asociación de Vecinos de Los Rodeos de Campos del Río. C.C.C. 2043 0213 69 0900515726	10.000
CARAVACA	161-18/2002. Estudio de la fachada del Santuario de la Santísima y Vera Cruz. Q3000008-G. Real e Ilustre Cofradía de la Santísima y Vera Cruz de Caravaca. C.C.C. 2043 0010 53 0200026208	2.435
CARTAGENA	161-06/2002. Restauración de las Canteras Romanas de arenisca. G30072540. Asociación de Naturistas del Sureste de Murcia. C.C.C. 2090 0034 26 0040116588	23.000
CARTAGENA	161-20/2002. III y IV Fase de la rehabilitación y acondicionamiento para nueva sede de la Cofradía Marraja. G30664437. Real e Ilustre Cofradía de Nuestro Padre Jesús Nazareno. C.C.C. 0075 0098 51 0602131400	12.000
CARTAGENA	161-22/161. Reparación en el edificio de las Hermanitas de los Pobres (Barrio de la Concepción). 03000047-E. Hermanitas de los Pobres de Cartagena. C.C.C. 0049 0028 16 2414264928	10.000
CEHEGÍN	161-09/2002. Intervención en la fachada de la Iglesia Convento de San Esteban (parte recayente a la C/. San Agustín). Q3000037-F. Franciscanos Frailes Menores Provincia de Cartagena. C.C.C. 2090 0003 68 0040892941	30.000
MULA	161-11/2002. Restauración de la fachada de la Iglesia de Santo Domingo de Guzmán. Q3000013-G / Obispado de Cartagena. C.C.C. 2043 0009 97 0200009305	12.000
MULA	161-12/2002. Restauración del Convento de la Encarnación. Q3000009-E. Franciscanas Clarisas del Convento de la Encarnación. C.C.C. 2043 0009 98 0900001497	28.000
MURCIA	161-02/2002. Rehabilitación de la ermita de San Antón de Murcia Q3000013-G / Obispado de Cartagena. 2043 0090 38 0200002078	20.000
MURCIA	161-17/2002. Rehabilitación de fachadas de la Iglesia Parroquial Ntra. Sra. del Rosario de La Alberca Q3000013-G. Obispado de Cartagena. C.C.C. 2043 0022 13 0900000021	15.000
TOTANA	161-04/2002. Rehabilitación y conservación del Santuario de Santa Eulalia. G30429955. Fundación de la Santa de Totana. C.C.C. 2043 0042 64 0900523301	30.000
TOTAL		258.436

11.-EXPEDIENTES DE GASTOS

Gastos de Capital

Capítulo 6

- 15.07.00.458A / 625.01, Fondo bibliográfico.
- 15.07.00.458A / 626.00, Mobiliario y enseres
- 15.07.00.458A / 629.00, Otros activos materiales
- 15.07.00.458A / 649.00, Otro inmovilizado inmaterial
- 15.07.00.458A / 671.01, Restauración de bienes inmuebles de otras entidades.

Capítulo 7

15.07.00.458A / 764.20, Transferencias de capital a corporaciones locales para conservación y rehabilitación del Patrimonio Histórico.

Subvenciones concedidas a Ayuntamientos.

Convenios con Ayuntamientos

15.07.00.458A / 784.20, Transferencias de capital a familias e instituciones sin fines de lucro para conservación y rehabilitación del Patrimonio Histórico.

Subvenciones concedidas a Particulares.

Convenios con Particulares.

Capítulo 6**15.07.00.458A / 625.00, Fondo artístico y bibliográfico.**

Municipio	Expediente - Objeto	Proyecto	Importe €
Murcia	592/2002 - Pago factura Colección de libros de HISTORIA DEL ARTE ESPAÑOL, que incluye 10 volúmenes, cada uno de ellos con su DVD, y un Reproductor con mando a distancia, para el Servicio de Patrimonio Histórico. Empresa: EDITORIAL PLANETA, S.A. / C.I.F.: A 08186249 Factura nº 5597041 de 17-07-2002. / Importe: 1.287,41 euros (Con cargo al presupuesto 2003)	11117	1.287,41
TOTAL			1.287,41

15.07.00.458A / 626.00, Mobiliario y enseres

Municipio	Expediente / Objeto	Proyecto	Importe €
Murcia	592/2002 - Compra calculadoras: 3 calculadoras BP37DE, inyec. Tinta y rollo papel, 10 calculadoras TX-1210E, 6 calculadoras F-640 científica. Razón social: SISTEMA DE OFICINA DE MURCIA, S.L. / C.I.F: B 30510648 Factura nº 23/U2/2002/101404 de 23-10-2002 / Importe: 497,05 euros	11117	497,05
Murcia	592/2002 - Pago factura ARMARIO plastificado en blanco, 2,60 x 80 metros, con puerta doble y altillo con bandejas del mismo material, para el Servicio de Patrimonio Histórico. Razón social: HEMAHE, S.L. B-73.137.176 Factura nº 5271 de 08-07-2002. / Importe: 435,68 euros	11117	435,68
TOTAL			932,73

15.07.00.458A / 629.00, Otros activos materiales

Municipio	Expediente / Objeto	Proyecto	Importe €
Murcia	592/2002 - Compra de infraestructura Servicio de Patrimonio Histórico adquisición de dos cámaras fotográficas y un convertidor Razón Social: RAMON ALCARZ E ISABEL LAZARO, C.B. / C.I.F.: E 30052948 Factura nº :A-128/2002 de 13-12-2002 / Importe: 2.662,20 euros (Con cargo al presupuesto 2003)	11117	2.662,20
TOTAL			2.662,20

15.07.00.458A / 649.00, Otro inmovilizado inmaterial

Municipio	Expediente / Objeto	Proyecto	Importe €
Cartagena	318/2002 VILLA CALAMARI, POSTERIOR "EL VERSALLES". Informe del Instituto de Estudios Carthaginenses. G30730618. 15-06-02	10104	602,00
Cartagena	319/2002 ESTACIÓN DE FERROCARRIL DE CARTAGENA Y ALREDEDORES. Informe del Instituto de Estudios Carthaginenses. G30730618. 15-06-02	10104	602,00
Murcia	265/2002 Revisión y seguimiento de actuaciones en B.I.C. del noroeste de la región Francisco H. Castilla Molina CIF 51.647.100-W. Factura n.º. 03/2T/02. FECHA 21-06-02 Importe 7.362,00 euros	10104	7.362,00
Murcia	266/2002 Revisión y actualización de la base de Datos del Inventario General de Bienes Muebles de la Iglesia Católica, año 2001. / Rosa María Gil Reina / C.I.F.: 34.797.586-N Factura n.º. 1 / FECHA 29 de mayo de 2002. / Importe 2.369,33 euros Factura n.º. 2 / FECHA 28 de junio de 2002. / Importe 2.405,23 euros Facturas n.º. 3 y 4. / FECHAS 29 de julio y 29 de agosto de 2002. Importe: 4.810,46 euros, Julio 2.405,23 euros y Agosto 2.405,23 euros Factura n.º 5 de 27 de septiembre 2002 / Importe: 2.405,23 euros	10119	11.990,19
Murcia	332-06/1995 Jornadas europeas de patrimonio Pago facturas relativas a la realización de las "JORNADAS EUROPEAS DE PATRIMONIO 2002". Empresa: M.ª Remedios Marín Mengual - Aldaba 2000 / C.I.F.: 34.809.748 F Factura n.º. 120/02, de 22/10/02 de 5.841,76 euros. Factura n.º. 121/02, de 26/10/02 de 626,40 euros.	12094	6.468,16
Murcia	282/2002 13ª ASAMBLEA GENERAL DE ICOMOS 1) ALQUILER DE FOTOGRAFÍAS. Empresa: 7 IMAGINACIÓN, GESTIÓN CULTURAL / C.I.F.: B-30482137 Factura n.º. 58-2002 19-11/002, Importe: 6.287,20 euros 2) ELEMENTOS GRÁFICOS PARA EL STAND. Empresa: TROPA / C.I.F.: B-30238026 Factura n.º. 169/02 de 29/11/02, de 9.015,18 euros, b) Factura n.º 189/08 de 10/12/02 de 930,62 euros 3 AMUEBLAMIENTO DEL STAND Y REALIZACIÓN DE FOLLETOS DIVULGATIVOS Empresa: AGEMEDIOS / C.I.F.: B-30497689 Factura n.º 79/02 de 4.514,97 euros	12094	20.747,97
TOTAL		47.772,32	

15.07.00.458A / 671.01, Restauración de bienes inmuebles de otras entidades.

Municipio	Expediente / Objeto	Proyecto	Importe €
Bullas	564/2002 OBRAS DE EMERGENCIA EN LA IGLESIA DE NUESTRA SEÑORA DEL ROSARIO DE BULLAS. 1. Contrato de Obras: Empresa ALFONSO FERNÁNDEZ RUIZ CONSTRUCTOR DE OBRAS N.I.F.:74.290.719-Y CERTIFICACIÓN N.1 de fecha: 18 de noviembre de 2002, Factura n.º. 51.02 de fecha 18 de noviembre de 2002. Importe: 7.242,00 euros 2. Contrato de DIRECCIÓN TÉCNICA DE OBRA: Arquitecto, M.ª José Peñalver Sánchez. C.I.F.: 34.784.961-Z. Factura n.º. 47-2002 de noviembre de 2002. Importe: 523,32 euros. (Con cargo al presupuesto 2003) 3. Contrato de REDACCIÓN DE PROYECTO. Arquitecto: M.ª José Peñalver Sánchez. C.I.F.: 34.784.961-Z. Factura n.º. 46-2002. Fecha: noviembre de 2002. Importe: 1.219,61 euros. (Con cargo al presupuesto 2003)	31222	8.984,93
Cartagena	260/01/1996 Obras "Restauración del Palacio de Aguirre de Cartagena, plantas semisótano, baja y primera, y modificado". Empresa: Leandro Vidal, S.L. C.I.F.: B-30610034	9512	7.805,72

Municipio	Expediente / Objeto	Proyecto	Importe €
Cartagena	180/2001 Restauración de fachadas, estructura e interior del Teatro Apolo del Algar de Cartagena. 1. Empresa: Aplicaciones y Construcciones Hernández, S.L. B30470090./968 222923/221396 Certificación nº. 2 de 09-08-2002, factura 144/02 de 19-09-2002, por importe de 20.484,12 euros Certificación nº. 6 de 12-12-2002, factura 211/02 de 12-12-2002, por importe de 37.655,35 euros Certificación nº. 7 de 13-12-2002, factura 212/02 de 13-12-2002, por importe de 3.354,27 euros. 2. D.O.: José Montoro Guillén. 968 64 19 94 / 654 556995. C.I.F. 22.463.966G 3. D.E.O.: Amable Alcolea Luna C.I.F. 27475513N.	10103	61.494,74
Fortuna	704/2002 Trabajos de albañilería para la conservación y restauración de fachadas exteriores, tejados, nave centra y laterales en su fase 4º de la Iglesia de la Purísima Concepción de Fortuna Empresa: Edelmiro Yáñez García. N.I.F. 22.302.591-C. Factura nº 30 de 27-12-2002	31270	29.152,98
Lorca	705/2002 Tapiado de puerta en edificio utilizado por la unidad de arqueología en C/ Carril del Caldereros, 9 antes colegio de la Salle EMPRESA: Empresa: Lorquimur, S.L. B30600233	30465	426,79
Moratalla	655/2001 Obras de emergencia en la ermita de La Rogativa de Moratalla. 1. Empresa: Juan Navarro Alcazar .C.I.F. 77565581J. / 968 74 51 89 / 661 23 76 01 Certificación 1. Importe 48.080,97 ADOK 65278/ Certificación 2. Importe 6.841,81 euros ADOK 97637. 2. D.O.: Francisco Castellá Molina / 51.647.100-W / 24 47 50 / 670 45 19 51 Importe 1.324,63 euros. 3. D.E.O.: Federico Medina Quirós / 27.445.735-L / 35 50 53 / 609 57 67 81 Importe 1.656,39	25464	
Moratalla	399/2002 OBRAS DE EMERGENCIA EN EL CASTILLO DE MORATALLA. 1. Obra: Empresa Contratas Noroeste, Sociedad Cooperativa, C.I.F.: F-73020737. Importe: 37.769,60 euros 2. Dirección técnica de obras, compartida entre los arquitectos siguientes: Arquitecto: JOAQUÍN POZO NAVARRO, N.I.F.: 52.812.204-H y GUILLERMO JIMÉNEZ GRANERO N.I.F.: 27.465.007-V. Dirección: C. Trafalgar, 6 – 3º. 30400 CARAVACA Murcia. Tlf: 968 70 82 05 C.C.C.: 2043 –0010- 50- 0345454193 Importe: 2.320,00 euros 3. Redacción de Proyecto: Arquitecto, JOAQUIN POZO NAVARRO Factura 2002/17 de 27-11-02, por importe de 2.320,00.	31220	42.409,00
Moratalla	539/2002 PAGO HONORARIOS DE REDACCIÓN DE ESTUDIOS PREVIOS SOBRE EL ESTADO DE CONSERVACIÓN DEL CASTILLO DE MORATALLA. Arquitecto: JOAQUIN POZO NAVARRO, con N.I.F.: 52.812.204-H Importe: 4.060,00 euros. Factura nº. 2002/18 de 27-11-02. Ref. cont. Anterior: 073598 Nº. Preinventario: 4001117	31220	4.060,00
Mula	538/2002 EMERGENCIA, EN LA IGLESIA DEL CARMEN DE MULA. Empresa: EDELMIRO YÁÑEZ GARCÍA / C.I.F.: 22.302.591-C / Domicilio: C. Mariano Vergara, 2. Entlo. 30003 Murcia. Factura nº 28 de 4-12-2002 / Certificación Ordinaria nº 1 de 4-12-2002 / Importe:11.999,60 euros Certificación Ordinaria: nº 2 de 27-12-2002 / Factura nº 29 de 27-12-2002 /Importe: 16.861,57 euros	31221	28.861,17
Murcia	586/1998 1. CERTIFICACIÓN DE LIQUIDACIÓN de las obras de restauración de la Catedral de Murcia. Fachada Norte y Girola Edelmiro Yáñez García. C.I.F.: 22.302.591-C Certificación de Liquidación / Factura nº. 13 / Fecha 09-07-2002.	11108	20.916,66

Municipio	Expediente / Objeto	Proyecto	Importe €
Murcia	080/2001 Proyecto básico y de ejecución de restauración de la Iglesia de San Andrés. Fachadas y cubiertas, fase 2ª. 1. Empresa: Lorquimur, S.L. B30600233 / 30-11-01 Certificación: ordinaria nº 6 de 04-12-2002. Factura nº: 157/02 de 05-12-2002. Importe: 23.321,74 euros. Certificación: ordinaria nº 7 de 27-12-2002. Factura nº: 167/02 de 27-12-2002. Importe: 7.188,62 euros 2. D.O.:Rafael Pardo Prefasi. N.I.F.: 1.922.022-G. Factura nº: 39/02 de 27-12-2002. / Importe: 4.266,76 euros. 3. Coord. Est. Seg. Salud. Juan Carrillo Marín 52800872W	11110	34.778,00
Murcia La Ñora	181/2001 Restauración de la noria y acueducto de La Ñora de Murcia 1. Empresa: Aplicaciones y Construcciones Hernández, S.L. B30470090 / 968 22 29 23 /22 13 96 2. D.O.:José Montoro Guillén. /22.463.966G / 968 64 19 94 / 654 55 69 95 Importe 30428,13 3. C.E.S.S.: José Montoro Guillén. 22.463.966G / 968 64 19 94 / 654 55 69 95 Importe 397,16	12627	121.164,00
Murcia	097/2001 Obras de emergencia en la Capilla de San José de la Iglesia de Santa Eulalia de Murcia. Empresa: Lorquimur, S.L. / B30600233 Tel: 968/472735 /678 65 40 10 / 11 Certificaciones, 8-9-10 2. D.O.: José Buendía López. SPH. 3. D.E.O.: Fco. Sanz España. SPH. Memoria: SPH	23657	17.583,56
Murcia	540/2002 1. Redacción del Proyecto Básico y de Ejecución para las Intervenciones a realizar en la Iglesia de Santo Domingo en Murcia, correspondientes a la Fase I de Cubiertas y Cúpula. Arquitecto: Juan de Dios de la Hoz Martínez / N.I.F.: 809.846-Q Factura nº : 1 Sto. Dom. Ppejec .de 10-12-2002 / Importe:11.600,00 euros 2. Pago Honorarios de Redacción del Proyecto de Seguridad y Salud para las Intervenciones a realizar en la Iglesia de Santo Domingo en Murcia, correspondientes a la Fase I de Cubiertas y Cúpula. Arquitecto Técnico: Luis de la Hoz Martínez N.I.F.: 33.506.864-G FACTURA Nº.: 1 STO.DOM. PROG. SEG. DE 10-12-2002. / IMPORTE: 597,40 EUROS	30849	12.197,40
Pliego	541/2002 1. Redacción del Proyecto de Restauración de La Almazara Santiaguista de Pliego. Arquitecto: José Montoro Guillén. / N.I.F.: 22.463.966-G Factura: 65/2002 de 22-11-02 / Importe: 10.300,00 euros 2. Redacción del Estudio de Seguridad y Salud de las obras de restauración de La Almazara Santiaguista de Pliego. Arquitecto: José Montoro Guillén. N.I.F.: 22.463.966-G Factura:66/2002 de 22-11-2002 / Importe: 400 euros	31242	10.700,00
TOTAL			292.669,79

Capítulo 7

15.07.00.458A / 764.20 “Transferencias de capital a corporaciones locales para conservación y rehabilitación del Patrimonio Histórico”.

Subvenciones concedidas a Ayuntamientos

Municipio	Expediente - Objeto	Proyecto	Importe €
ABANILLA	160-03/2002 Restauración de la fachada del Ayuntamiento Ayuntamiento de Abanilla. P-3000100-B C.C.C. 1004 8054 15 0200300011	11605	20.000

Municipio	Expediente - Objeto	Proyecto	Importe €
CARAVACA DE LA CRUZ	160-02/2002 Restauración de la Ermita de Los Poyos de Celda. Ayto. Caravaca de la Cruz. P-3001500-B C.C.C. 2043 0010 57 0101000014	11605	15.000
CARTAGENA	160-24/2002 Restauración Iglesia en el Cementerio de Los Remedios de Santa Lucía, 2ª Fase Ayto. de Cartagena. P-3001600-J C.C.C. 2043 003 10 0101000167	11605	27.000
CARTAGENA	160-19/2002 Rehabilitación de Casa Moruna en La Aparecida Ayto. de Cartagena. P-3001600-J C.C.C. 2043 003 10 0101000167	11605	27.000
CEHEGÍN	160-25/2002 Rehabilitación "Puerta de Caravaca" Ayuntamiento de Cehegín. P-3001700-H C.C.C. 2043 0035 25 0101000060	11605	15.000
CIEZA	160-20/2002 Limpieza y conservación de pinturas rupestres de la Cueva y Sima de la Serreta (Patrimonio de la Humanidad) Ayuntamiento de Cieza. P-3001900-D C.C.C. 2043 0004 61 0101000116	11605	12.000
FORTUNA	160-21/2002 Rehabilitación lavadero de los Baños de Fortuna Ayuntamiento de Fortuna. P-3002000-B C.C.C. 2090 0105 92 0064000136	11605	12.000
MORATALLA	160-18/2002 Restauración de la Capilla del Cristo del Rayo de la Iglesia de la Asunción. Ayto. de Moratalla. P-3002800-E C.C.C. 2043 0040 73 0101000011	11605	25.696
MURCIA	160-01/2002 Acondicionamiento del entorno de la Muralla Islámica de Verónicas Ayuntamiento de Murcia. P-3003000-A C.C.C. 2043 0001 25 0101000187	11605	25.000
RICOTE	160-14/2002 Restauración del Palacio de Álvarez Castellanos Ayuntamiento de Ricote. P-3003400-C C.C.C. 2043 0266 68 0101000012	11605	15.000
TORRE PACHECO	160-15/2002 Restauración y acondicionamiento del Molino del Paraje del Molino, en el Jimenado Ayto. de Torre Pacheco. P-3003702-F C.C.C. 2043 0011 16 0101000020	11605	20.000
TOTANA	160-07/2002 Redacción del Proyecto técnico de rehabilitación de Horno Moruno Ayuntamiento de Totana. P-3003900-B C.C.C. 2043 0042 60 0101000017	11605	4.740
ULEA	160-13/2002 Restauración exterior (cubierta y fachadas) de la Iglesia de San Bartolomé Ayuntamiento de Ulea. P-3004000-J C.C.C. 2009 0085 31 0064000142	11605	20.000
YECLA	160-09/2002 Puesta en valor yacimiento arqueológico "Cerro del Castillo" Ayuntamiento de Yecla. P-3004300-D C.C.C. 2043 0007 12 0101000028	11605	20.000
TOTAL			258.436

15.07.00.458A / 764.20 “Transferencias de capital a corporaciones locales para conservación y rehabilitación del Patrimonio Histórico”.

Convenios con Ayuntamientos

Municipio	Expediente - Objeto	Proyecto	Euros
Murcia	Subvenciones de capital. T. y Subvenciones Nominativas. Conv.32/01 - Convenio para la rehabilitación del Puente de Hierro de Murcia capital y acondicionamiento de su entorno. Prorrogada la justificación hasta 30-06-2003. Partes: Consejería de Turismo y Cultura. Ayuntamiento de Murcia (P3003000A). En presupuesto inicial 570.962,00 ADOK 092709/2002 / 2043 0001 25 0101000187	25083	570.965,50
Mazarrón	700/2002 Subvenciones de capital. T. y Subvenciones Nominativas. Subvención nominativa al AYUNTAMIENTO DE MAZARRÓN para la Conservación y Restauración del Salón de Plenos del Ayuntamiento de Mazarrón. CIF: P-3002600-I Domicilio: Plaza del Ayuntamiento, nº 1. 30870 MAZARRÓN CCC: 2043 0039 02 0101000013 Partes: Consejería de Educación y Cultura. Ayuntamiento de Mazarrón (P3002600I) En presupuesto inicial 30.051,00 / ADOK 112362/2002 / 2043 0039 02 0101000013	30844	30.049,89
Moratalla	Subvenciones de capital. Convenio para finalización de las obras de la rehabilitación de la Ermita a Jesucristo Aparecido del Complejo Turístico de la Casa del Cristo de Moratalla. Partes: Consejería de Educación y Cultura. Ayt. de Moratalla. (P3002800E) En presupuesto inicial 30.051,00 AD 106900	31218	30.050,61
Caravaca	Subvenciones de capital. Convenio para restauración de las fachadas sur y esta de la torre de la Iglesia del Salvador de Caravaca. Partes: Consejería de Educación y Cultura. Ayt. de Caravaca. (P3001500B) Presupuesto inicial 60.102,00 AD 107511 Anexo Plurianuales y tramitación anticipada nº. 107511	31219	60.100,00
			691.166

15.07.00.458A / 784.20 “Transferencias de capital a familias e instituciones sin fines de lucro para conservación y rehabilitación del Patrimonio Histórico.”

Subvenciones concedidas a Particulares

Municipio	Expediente - Objeto	Proyecto	Euros
ALHAMA	161-07/2002 Restauración de sacristía y Camarín de la Iglesia de San Lázaro Obispo de Alhama Q3000013-G / Obispado de Cartagena. C.C.C. 2090 020 01 20001016103	12284	27.000
ALHAMA	161-14/2002 I Fase restauración Camarín de la Virgen. Parroquia de la Concepción, s. XVIII. Alhama Q3000013-G / Obispado de Cartagena. C.C.C. 2090 0200 19 00400808-50	12284	10.000
CALASPARRA	161-03/2002 Restauración de la Iglesia de San Pedro Apóstol. Calasparra Q3000013-G / Obispado de Cartagena. C.C.C.2043 0034 86 090002602-1	12284	29.001
CAMPOS DEL RÍO	161-15/2002 Restauración de la Ermita de San José de Los Rodeos de Campos del Río	12284	10.000

	G30567747. Asociación de Vecinos de Los Rodeos de Campos del Río. C.C.C. 2043 0213 69 0900515726		
CARAVACA	161-18/2002 Estudio de la fachada del Santuario de la Santísima y Vera Cruz de Caravaca. Q3000008-G. Real e Ilustre Cofradía de la Santísima y Vera Cruz de Caravaca. C.C.C. 2043 0010 53 0200026208	12284	2.435
CARTAGENA	161-06/2002 Restauración de las Canteras Romanas de arenisca. Cartagena G30072540. Asociación de Naturistas del Sureste de Mu. C.C.C. 2090 0034 26 0040116588	12284	23.000
CARTAGENA	161-20/2002 III y IV Fase de la rehabilitación y acondicionamiento para nueva sede de la Cofradía Marraja. Cartagena G30664437. Real e Ilustre Cofradía de Nuestro Padre Jesús Nazareno. C.C.C. 0075 0098 51 0602131400	12284	12.000
CARTAGENA	161-22/161 Reparación en el edificio de las Hermanitas de los Pobres (Barrio de la Concepción. Cartagena. 03000047-E. Hermanitas de los Pobres de Cartagena. C.C.C. 0049 0028 16 2414264928	12284	10.000
CEHEGÍN	161-08/2002 Intervención en la fachada de la Iglesia Convento de San Esteban (parte recayente a la C/. San Agustín). Cehegín Q3000037-F. Franciscanos Frailes Menores Provincia de Cartagena. C.C.C. 2090 0003 68 0040892941	12284	30.000
MULA	161-11/2002 Restauración de la fachada de la Iglesia de Santo Domingo de Guzmán. Mula Q3000013-G / Obispado de Cartagena. C.C.C. 2043 0009 97 0200009305	12284	12.000
MULA	161-12/2002 Restauración del Convento de la Encarnación. Mula. Q3000009-E. Franciscanas Clarisas del Convento de la Encarnación. C.C.C. 2043 0009 98 0900001497	12284	28.000
MURCIA	161-02/2002 Rehabilitación de la ermita de San Antón. Murcia Q3000013-G / Obispado de Cartagena. 2043 0090 38 0200002078	12284	20.000
MURCIA	161.17/2002 Rehabilitación de fachadas de la Iglesia Parroquial Ntra. Sra. del Rosario. La Alberca Q3000013-G. Obispado de Cartagena. C.C.C. 2043 0022 13 0900000021	12284	15.000
TOTANA	161-04/2002 Rehabilitación y conservación del Santuario de Santa Eulalia. Totana G30429955. Fundación de la Santa de Totana. C.C.C. 2043 0042 64 0900523301	12284	30.000
TOTAL			258.436

CONVENIOS

15.07.00.458A / 784.20 “Transferencias de capital a familias e instituciones sin fines de lucro para conservación y rehabilitación del Patrimonio Histórico.”

Convenios con Particulares

Municipio	Expediente - Objeto	Proyecto	Euros
Murcia	Subvenciones de capital. T. y Subvenciones Nominativas. Conv.24/01 - Convenio de colaboración para la restauración y adecuación de la Iglesia de San Nicolás de Bari de Murcia. Partes: Consejería de Turismo y Cultura Obispado de la Diócesis de Cartagena (Q3000013G) Presupuesto 60.102,00 ADOK 092632/2002/ 2043 0090 34 0200022142	20702	60.101,21

Municipio	Expediente - Objeto	Proyecto	Euros
Murcia	Subvenciones de capital. T. y Subvenciones Nominativas. 701/2002 - Convenio de colaboración para la realización de actuaciones de rehabilitación arquitectónica del Edificio del Casino de Murcia, referidas a las cubiertas, fachadas laterales y galerías acristaladas del mismo durante el año 2002. Partes: Consejería Educación y Cultura. Ayuntamiento de Murcia. Caja de Ahorros del Mediterráneo. La Fundación Caja Murcia. La Asociación Casino de Murcia. La Fundación Amigos del Casino de Murcia. (G30579411) ADOK 079917/2002 / 2043 0001 27 0200528426	21931	60.102,00
Murcia	Subvenciones de capital. T. y Subvenciones Nominativas. Conv. 7/01 - Convenio de colaboración en desarrollo del Convenio Marco para la rehabilitación del Convento de Santa Clara la Real de Murcia Partes: Consejería de Turismo y Cultura Ayuntamiento de Murcia Caja de Ahorros de Murcia Comunidad Religiosa de Santa Clara la Real de Murcia (Q3000021J). Presupuesto inicial 57.097,00 OK 097310/2002 / 2043 0001 28 0200528384 Anexo Plurianuales	23359	57.096,15
Murcia	Subvenciones de capital. T. y Subvenciones Nominativas. Conv. 6/01 - Convenio de colaboración para la ejecución de obras y saneado del interior de la Catedral de Murcia, así como para otras actuaciones en el conjunto del Templo. Partes: 1. Consejería de Turismo y Cultura. 2. Obispado de la Diócesis de Cartagena (Q3000013G), Presupuesto inicial 300.507,00 OK 097635/2002 / 2043 0090 34 0200022142 Anexo Plurianuales	23360	300.506,05
Chegín	Conv.28/01 - Subvenciones de capital. T. y Subvenciones Nominativas. Convenio de colaboración para la restauración de la Iglesia de Santa Maria Magdalena de Chegín. Partes: Consejería de Turismo y Cultura. Obispado de la Diócesis de Cartagena (Q3000013G) Ayuntamiento de Chegín Caja de Ahorros de Murcia Presupuesto inicial 60.102,00 OK 106059/2002 / 2043 0090 34 0200022142 Anexo Plurianuales 101462/2002	30832 24782	60.101,21
Jumilla	703/2002 Subvenciones de capital. T. y Subvenciones Nominativas. Subvención nominativa para restauración de la Iglesia del Salvador de Jumilla al Obispado de Cartagena (Q3000013G). ADOK 079813 / 2043 0090 34 0200022142	30836	20.900,00
Lorca	702/2002 Subvenciones de capital. T. y Subvenciones Nominativas. Subvención nominativa para el plan de actuación integral en el Santuario Virgen de las Huertas de Lorca, a la Orden de Frailes Menores Franciscanos Provincia de Cartagena (Q3000037F) ADOK 084973 / 2090 0296 23 0000084889	31119	30.051,00
TOTAL			588.857,62

12.-1% CULTURAL

Según se establece en el artículo 68 de la Ley 16/85, de 25 de junio sobre el Patrimonio Histórico Español (B.O.E. nº 155 de 29 de Junio) y artículos 58 y 59 del Real Decreto 111/1986, de 10 de enero, de desarrollo parcial de dicha Ley (B.O.E. nº 24 de 28 de enero) y en nuestro ámbito territorial la Ley 4/1990 de 11 de abril de medidas de fomento del patrimonio histórico de la Región de Murcia (BORM nº 112 de 17-V-90), en la partida de ingresos 15.07.00.683.00 “reintegros 1% Cultura” se ha certificado la cantidad de 106.987,80 € generándose en el presupuesto de gastos 2002 en los siguientes proyectos y partidas presupuestarias:

“25.464 Ermita de la Rogativa de Moratalla, por 6.842,00 €, partida 15.07.00.458A/671.01”.

“11.068 Actuaciones Arqueológicas, por 9.992,80 €, partida 15.07.00.458A/673.00”.

“31.218 Convenio con el Ayuntamiento de Moratalla para la restauración de la Ermita del Santo Cristo, por 30.051,00 € partida 15.07.00.458A/764.20”.

“31.219 Convenio con el Ayuntamiento de Caravaca de la Cruz para la restauración de la Iglesia del Salvador por importe de 60.102,00 € partida 15.07.00.458A/764.20”.

B) CATÁLOGO Y BIENES DE INTERÉS CULTURAL (B.I.C.).

Asesores de Apoyo

ACTIVIDAD	DESCRIPCIÓN	FECHA
Gestión de documentos	151 notificaciones dentro del proyecto de documentación de propietarios de castillos	2002
Gestión de documentos	(42) Intercambio de Publicaciones-4º volumen de la Memorias de Patrimonio	2002
Gestión de documentos	(50) Adjunta volumen 5 de Memorias de Patrimonio	2002
Informe	Anexo-Restauración-Sustitución de cubiertas del Monasterio de los Jerónimos de Guadalupe, Murcia	09/01/02
Informe	Expdte. 810/2001. Ruina del inmueble sito en C/ Rico nº 4 de Jumilla	11/01/02
Informe	Solicitud de informe sobre nueva autorización en Dominio Público Marítimo Terrestre en el Hornillo, Águilas	11/01/02
Gestión de documentos	Rtdo. dossiers del Plan de Patrimonio Industrial.	17/01/02
Gestión de documentos	Solicitud de informe Universidad de la Iglesia de San Pedro, en Murcia.	18/01/02
Informe	Plan Director de la Iglesia de San Mateo, en Lorca	22/01/02
Informe	Actualización y revisión Estudios Sº de la Muela Cabo Tiñoso, Cabezo de Roldán, Sº de las Victorias y Cabezos del Pericón	24/01/02
Informe	Solicitud de información del Defensor del Pueblo sobre la situación del expediente de catalogación del Círculo Viejo de Alhama de Murcia	24/01/02
Gestión de documentos	Plan Director de la Iglesia de San Mateo	30/01/02
Gestión de documentos	Agradece la colaboración prestada en la celebración del Consejo de patrimonio durante los días 24 al 26 de enero de 2002	01/02/02
Gestión de documentos	Testimonia su agradecimiento por la colaboración en el Consejo de Patrimonio Histórico durante los días 24 al 26 de Enero.	01/02/02
Gestión de documentos	Remitiendo informe sobre la situación del expdte. de catalogación del Círculo Viejo o Palacio de los Aledo, en Alhama de Murcia	06/02/02
Informe	Proyecto Básico y de Ejecución: Rehabilitación del Molino “Saltaor”, Águilas	08/02/02
Informe	Declaración de bien de interés cultural de las Escuelas Graduadas de Cartagena	11/02/02
Informe	Modificación puntual nº 1 del PGOU de Murcia (traslado eje viario Teniente Flomesta-Paseo de Garay)	11/02/02
Gestión de documentos	Rtdo. Información sobre la Bomba Romana de extracción de agua, ubicada en la Cantera Emilia.	11/02/02
Gestión de documentos	Declaración de ruina de inmueble sito en la C/ Rico, nº 14. Casa de Barón del Solar.	11/02/02
Informe	Demolición interior de edificio sito en C/ Corredera, Pío XII y Colmenarico, Caravaca	12/02/02

ACTIVIDAD	DESCRIPCIÓN	FECHA
Informe	Modificación 18-R del PGOU de Alhama de Murcia	15/02/02
Informe	Anteproyecto de Urbanización y Rehabilitación de El Castelar. Puerto Lumbreras	18/02/02
Gestión de documentos	Rdo. Certificados BIC de la Fábrica de Harinas "La Constancia", de Murcia	19/02/02
Gestión de documentos	(3) Contestación solicitud de incoación de bien de interés cultural de la Hospedería de la Iglesia del Carmen. Lorca	20/02/02
Informe	Certificación del proyecto de las norias de Abarán con delimitación del perímetro de protección del Sitio Histórico	22/02/02
Gestión de documentos	Puente Nuevo o Puente de Hierro de Murcia	22/02/02
Gestión de documentos	Puente Nuevo o Puente de Hierro de Murcia	22/02/02
Informe	Estudios previos de accesibilidad al Castillo de Lorca-Parador	25/02/02
Informe	Jaulas de preventa y cosechado para aumento de producción de dorada y lubina frente a Cala Barrilla, Águilas	25/02/02
Informe	En relación al reportaje del periódico La Opinión sobre la lentitud en la tramitación de expedientes BIC	25/02/02
Gestión de documentos	Vista del expte. Del Convenio sobre el Puente de Hierro. Murcia.	25/02/02
Gestión de documentos	Declaración de ruina inminente del ed. Sito en C/ Benavente, 2. Lorca.	27/02/02
Gestión de documentos	Trámite audiencia interesados en el expte. De delimitación de entorno de protección de la presa del río Segura "Azud de la Contraparada", en Murcia.	27/02/02
Gestión de documentos	Trámite audiencia interesados en el expte. De delimitación de entorno de protección de la presa del río Segura "Azud de la Contraparada", en Murcia.	27/02/02
Gestión de documentos	Escrito ejercitando la Acción Pública en relación con Las Canteras Romanas, en Canteras, Cartagena	28/02/02
Gestión de documentos	Solicitud de informe Universidad de la Iglesia de Santiago de Totana.	01/03/02
Informe	Desaparición de una Bomba Romana de extracción de agua en La Unión.	06/03/02
Gestión de documentos	Ndo. Incoación expte. BIC del Martinete de la Choepa en Caravaca de la Cruz.	11/03/02
Gestión de documentos	Ndo. Interesados incoación BIC del Martinete de la Choepa, en Caravaca de la Cruz.	11/03/02
Gestión de documentos	Solicitud para que se proceda a la declaración BIC del Faro de Cabo de Palos, Cartagena.	11/03/02
Gestión de documentos	Solicitud para que se proceda a la declaración BIC del Faro de Cabo de Palos, Cartagena.	11/03/02
Gestión de documentos	(2) Solicitud incoación de expte. Para la declaración BIC del yacimiento prehistórico del Cejo del Águila de las Torres de Cotillas.	11/03/02
Gestión de documentos	Desaparición bomba hidráulica romana	12/03/02
Informe	Recuperación ambiental de riberas y márgenes del río Segura. TM de Blanca	25/03/02
Gestión de documentos	Solicitando código de anotación preventiva del Martinete de la Choepa de Caravaca de la Cruz	26/03/02
Informe	Sobre la procedencia de archivo del expediente de delimitación de entorno de protección de distintas Cuevas con pinturas de Arte rupestre	01/04/02
Informe	Estudio de Impacto Ambiental de la Línea Eléctrica a 400kv Pinilla-Bemejama	09/04/02
Gestión de documentos	Remitiendo información bienes de interés cultural	09/04/02
Gestión de documentos	(4) Notificando Decreto de declaración de bien de interés cultural del poblado eneolítico de las Amoladeras, en Cabo de Palos, Cartagena	10/04/02
Gestión de documentos	Solicitud código identificación del poblado eneolítico de las Amoladeras, en Cabo de Palos, Cartagena (Murcia)	10/04/02
Gestión de documentos	Notificación de archivo del expediente de delimitación de entorno de protección de distintas Cuevas con pinturas Arte Rupestre	10/04/02
Gestión de documentos	Solicitud de personación en el expte. Del Puente Nuevo o de Hierro de Murcia	12/04/02
Informe	Solicitud de catalogación de edificio ubicado entre las calles Balsas, Santa Quiteria nº 12. Murcia	15/04/02
Informe	Traslado de un Reloj de Sol ubicado en la Balsa de la Comunidad de Regantes-Fuente de "Los Caños". Pliego	15/04/02
Gestión de documentos	Ndo. Interesados incoación expte. De delimitación de entorno de la Morra del Moro, Jumilla. Murcia	15/04/02
Informe	Mapa turístico de la Región de Murcia	16/04/02
Informe	Denuncia de obras en el "Patio Jardín" del Casino de Murcia	17/04/02
Informe	Revisión y actualización de la Base de Datos del Inventario General de Bienes Muebles de la Iglesia Católica	18/04/02
Gestión de documentos	Solicitud planos en "El Bohío"	19/04/02
Gestión de documentos	Rdo. Certificado de los Molinos de Viento del Campo de Cartagena.	22/04/02

ACTIVIDAD	DESCRIPCIÓN	FECHA
Gestión de documentos	Solicitando información catastral	22/04/02
Gestión de documentos	Denuncia de obras en el "Patio Jardín" del Casino de Murcia.	22/04/02
Gestión de documentos	Denuncia de obras en el "Patio Jardín" del Casino de Murcia.	22/04/02
Informe	Solicitud de demolición de un aljibe en el paraje de Las Palmeras, Jabalí Nuevo-Murcia	23/04/02
Gestión de documentos	Solicitud de certificación de la propiedad del Castillo del Ciervo.	23/04/02
Gestión de documentos	Solicitud de catalogación de ed. ubicado entre las C/ Balsas, Santa Quiteria,12.Murcia.	23/04/02
Informe	Aprobación Inicial del Plan General Municipal de Abarán	24/04/02
Informe	Alegaciones a la delimitación del entorno de protección del Azud de la Contraparada	25/04/02
Informe	Remisión de informes en el trámite de audiencia en el expdte. De delimitación de entorno de protección de la presa Azud de la Contraparada	26/04/02
Gestión de documentos	Comunicando que se ha recibido una Solicitud de declaración B.I.C. de la Fábrica de Productos Químicos "Potasas y Derivados". Cartagena	26/04/02
Gestión de documentos	Castillete de la mina Pozo Cielo, en el Llano del Beal (Cartagena)	26/04/02
Gestión de documentos	Lista Indicaativa del Patrimonio Mundial	26/04/02
Gestión de documentos	Ndo. Incoación expte. delimitación de entorno de protección de la Morra del Moro, en Jumilla.	30/04/02
Gestión de documentos	Alegaciones de delimitación del entorno de protección del Azud de la Contraparada	30/04/02
Gestión de documentos	Revisión de informes en el trámite de audiencia a interesados en el expte. De delimitación de entorno de protección de la presa Azud.Contraparada.	30/04/02
Gestión de documentos	Solicitud de catalogación de ed. Ubicado entre las calles Balsas, Santa Quiteria,12.Murcia	02/05/02
Informe	Estudio de Impacto Ambiental del Plan General de Ordenación Urbana de San Javier	05/05/02
Informe	Aprobación Inicial y plano de ordenación del Plan Parcial en el Sector BH-I al Sur del Bohío	06/05/02
Gestión de documentos	Solicitud de información sobre la propiedad del yacimiento de Cabezo Roenas (Begastrí), en Cehegín.	06/05/02
Informe	Estudio informativo y de impacto ambiental del proyecto "Autopista de peaje Cartagena-Vera"	08/05/02
Gestión de documentos	Solicitando información sobre el panel informativo colocado en la fachada de la Iglesia de San Lázaro Obispo. Alhama de Murcia.	09/05/02
Gestión de documentos	Agradecen la eficacia de la Real Academia Sta. María de la Arrixaca a la hora de emitir informes.	09/05/02
Informe	Modificación 18-R del PGOU de Alhama de Murcia	13/05/02
Informe	Obras de nueva construcción en el lateral del Centro Parroquial Ntra. Sra. Del Rosario, en Bullas	14/05/02
Gestión de documentos	Solicitud de Certificación del Código de identificación del Conjunto Histórico de Murcia	15/05/02
Informe	Directrices de Ordenación del Litoral de la Región de Murcia	22/05/02
Gestión de documentos	(2) Ndo. resolución por la que se deja sin efecto al expte. De declaración BIC del Casino de Águilas.	22/05/02
Gestión de documentos	Traslado de indicaciones sobre tramitación en las intervenciones en el Azud de la Contraparada y su entorno.	22/05/02
Informe	Estudio de la Estación de Ferrocarril de Cartagena y su entorno	24/05/02
Informe	Estudio histórico de Villa Calamari, Cartagena	24/05/02
Gestión de documentos	Solicitud código de identificación del Grupo Escultórico Virgen de las Angustias, conservado en La Basílica de la Purísima de Yecla. Murcia.	30/05/02
Gestión de documentos	(5) Remisión Decreto de declaración de bien de interés cultural del Grupo Escultórico de la Virgen de las Angustias, conservado en la Basílica de la Purísima de Yecla.	30/05/02
Informe	Inventario General de Bienes Muebles de la Iglesia Católica. Mecanización en Base de Datos	31/05/02
Gestión de documentos	Rdo. Código de anotación preventiva del Martinete de la Choepa, en Caravaca de la Cruz	31/05/02
Gestión de documentos	Calificación negativa del Registrador de la Propiedad 1 de Murcia de la documentación presentada para la inscripción del Castillo de Larache. Solicitud de informe sobre el defecto n.2 del escrito del Registrador.	03/06/02
Gestión de documentos	Realización fichas inventario bienes muebles Iglesia Católica.	03/06/02
Informe	Contestación al escrito del Concejal-Delegado de Urbanismo del Ayto. de Cartagena en el trámite de audiencia del expdte. De BIC de las Escuelas Graduadas de Cartagena	05/06/02
Gestión de documentos	Solicitando datos propietarios de inmuebles en el entorno del Castillo de Abanilla.	07/06/02
Informe	Estudio previo sobre una actuación en dos edificios sitios en C/ Corredera esquina Espín y C/ Espín esquina Núñez de Arce de Lorca	12/06/02
Gestión de documentos	Contestación al Ayuntamiento de Cartagena en el trámite de audiencia del expte. De BIC de las Escuelas Graduadas de Cartagena.	12/06/02
Gestión de documentos	Contestación a las alegaciones presentadas por la Asociación de Vecinos "Fernando Garrido" en el expte. De bien de interés cultural de las Escuelas Graduadas de Cartagena.	12/06/02

ACTIVIDAD	DESCRIPCIÓN	FECHA
Informe	Trámite de audiencia en relación con la apertura de una calle prevista en el PGOU entre el PERI de la C/ Aurora hasta la Avda. Alfonso X El Sabio afectando al huerto del Real Monasterio de Santa Clara de Murcia	18/06/02
Gestión de documentos	Trámite de audiencia concedido en relación con la apertura de una calle prevista en el PGOU entre el PERI de la C/ Aurora hasta la Avenida Alfonso X el Sabio afectando al huerto del Real Monasterio de Santa Clara de Murcia.	24/06/02
Informe	Solicitud de catalogación de una reja en la Plaza de Arriba nº 11, Jumilla	25/06/02
Informe	Solicitud autorización para demoler el edificio sito en C/ Cuatro Santos 24, Cartagena	27/06/02
Informe	Torre Villescas	28/06/02
Gestión de documentos	Solicitud de catalogación de una reja en la Plaza de Arriba,11, en Jumilla	28/06/02
Gestión de documentos	Solicitud código de identificación de la Iglesia de Sta. Eulalia de Mérida, en Totana	28/06/02
Informe	Solicitud de declaración como bien de interés cultural de la Torre Villescas, Puente Tocinos, Murcia	03/07/02
Gestión de documentos	Obras en el Monasterio de San José	03/07/02
Gestión de documentos	Molino en la finca Fundidor. Cartagena	03/07/02
Gestión de documentos	Alta catálogo del Palomar, situado en el Paraje del Ramblizo	03/07/02
Gestión de documentos	Alta catálogo del Palomar, situado en el Paraje del Ramblizo	03/07/02
Gestión de documentos	Recordando obligaciones de mantenimiento, conservación y custodia de los bienes integrantes del Patrimonio Histórico Español	03/07/02
Gestión de documentos	Limpieza y mantenimiento en "Villa Calamari". Cartagena	03/07/02
Informe	Modificación Puntual del PERI de la Puebla, Cartagena	04/07/02
Informe	Demolición de molino de viento en Barrio Peral, Finca Beriso. Cartagena	04/07/02
Informe	Programa de Actuación Urbanística en Los Camachos Sur. Cartagena	08/07/02
Informe	Modificación nº 55 de Lo Poyo-San Ginés de la Jara-Cartagena. Estudio de impacto ambiental	08/07/02
Gestión de documentos	Demolición de molino de viento en Barrio Peral, Finca Beriso. Cartagena	09/07/02
Gestión de documentos	Demolición de molino de viento en Barrio Peral, Finca Beriso. Cartagena	09/07/02
Gestión de documentos	Torre Villescas. Puente Tocinos	09/07/02
Gestión de documentos	Acueducto de Las Peñuelas	09/07/02
Gestión de documentos	Obras en el Patio Pompeyano del Casino de Murcia	09/07/02
Gestión de documentos	Solicitud código identificación de la Casa del Tío Lobo, en Portmán, la Unión	09/07/02
Gestión de documentos	Notificación Decreto de declaración de bien de interés cultural, de la Casa del Tío Lobo, en Portmán, La Unión.	10/07/02
Informe	Adquisición de libros: Historia del Arte Español	11/07/02
Informe	Solicitud de declaración de bien de interés cultural de la Almazara de los Murcia (Finca del Huerto) Santomera	15/07/02
Gestión de documentos	(12) Jornadas Europeas de Patrimonio 2002	17/07/02
Informe	Desmontaje de la reja del coro bajo del Monasterio de San José. Caravaca de la Cruz	19/07/02
Informe	Canal del Reguerón	19/07/02
Gestión de documentos	(3) Solicitud ofertas para la materialización de las JEP-2002	19/07/02
Informe	Modificación de las NNSS de los Alcázares en Torre de Rame	22/07/02
Gestión de documentos	(2) Traslado resolución 19/07/02 de D.G. de Cultura ordenando restitución reja coro bajo Iglesia San José-Monasterio de las MM Carmelitas de Caravaca a su lugar de origen	22/07/02
Gestión de documentos	Remisión convenio para la realización del Inventario General de Bienes Muebles en posesión de Instituciones Eclesiásticas.	25/07/02
Gestión de documentos	Agradece el envío del libro "El Arte de rehabilitar", publicado por la Fundación Dragados.	25/07/02
Gestión de documentos	Solicitud de declaración BIC de la Almazara de los Murcia (Finca del Huerto). Santomera	25/07/02
Gestión de documentos	Traslado de distinta documentación del expte. Para la declaración como bien de interés cultural de la Basílica de la Purísima de Yecla.	26/07/02
Informe	Información sobre elementos catalogados en el TM de La Unión	30/07/02
Informe	Revisión Plan General de Ulea	30/07/02
Gestión de documentos	Remisión listado de bienes de interés cultural de Cehégín	31/07/02
Gestión de documentos	Denuncia por obras en el Estrecho de la Encarnación en Caravaca de la Cruz	31/07/02

ACTIVIDAD	DESCRIPCIÓN	FECHA
Informe	(2) Solicitud de descatalogación de la casa sita en C/ Gloria nº 6, esquina a C/ Hista, en la Alberca, Murcia	01/08/02
Informe	Demolición de inmuebles sitos en la plaza de San Francisco 11 y 12 (10 y 11	01/08/02
Informe	Asamblea General Mundial y Simposio Científico Internacional de ICOMOS (Madrid, 1-5 de diciembre de 2002)	02/08/02
Informe	Recurso de alzada contra la Resolución de 14 de mayo de 2002 por la que se deja sin efecto la incoación de expediente de declaración de BIC del Casino de Águilas	02/08/02
Gestión de documentos	Trasladando normativa de aplicación en los bienes de interés cultural declarados y en el entorno de los mismos.	05/08/02
Gestión de documentos	Aprobación inicial del PGOU de Jumilla	06/08/02
Informe	Obras en el entorno del Palacio Consistorial de Cartagena (Hotel NH)	07/08/02
Informe	Reforma de planta baja y otros en el Palacio de San Esteban, Murcia	08/08/02
Informe	Catálogo de Bienes y Yacimientos arqueológicos protegidos de Archena. NNSS de Planeamiento Municipal. Texto Refundido, febrero 2002	08/08/02
Informe	Concurso de ideas para el Cuartel de Instrucción de Marinería (CIM) en el Arsenal de Cartagena	08/08/02
Gestión de documentos	Relativo a la Asamblea General Mundial y Simposio Científico Internacional de ICOMOS	09/08/02
Gestión de documentos	(2) Catálogo de yacimientos arqueológicos de las NN.SS. De Archena	09/08/02
Gestión de documentos	(3) Concurso de Ideas para el Cuartel de Instrucción de Marinería (CIM) en el Arsenal de Cartagena	09/08/02
Gestión de documentos	(22) Intercambio de publicaciones	12/08/02
Informe	Propuesta de nueva delimitación del Sitio Histórico de Monteagudo-Cabezo de Torres, aportada por el Ayuntamiento de Murcia en el trámite de audiencia, dentro de la tramitación del expediente de declaración	26/08/02
Gestión de documentos	Información de los BIC, normativa legal, inventarios y demás publicaciones	26/08/02
Informe	Personación de D. Félix Sánchez Sánchez en nombre de la Federación de Asociación de Vecinos Fernando Garrido. Cartagena	27/08/02
Gestión de documentos	Notificación a la propiedad de las obligaciones que imponen el art. 36 de la Ley 16/1985, de 25 de junio, del Patrimonio Histórico Español	28/08/02
Gestión de documentos	Personación de D. Félix Sánchez Sánchez en nombre de la Federación de Vecinos Fernando Garrido. Cartagena.	29/08/02
Gestión de documentos	Aprobación inicial del PGOU de Jumilla	06/09/02
Informe	Directrices de Ordenación del Litoral de la Región de Murcia	11/09/02
Informe	Proyecto Básico y de Ejecución de trabajos de restauración en el interior de la catedral de Murcia	13/09/02
Gestión de documentos	(3) Notificación de delimitación del entorno de protección de la presa del Río Segura "Azud de la Contraparada", en Murcia	17/09/02
Informe	Restauración Palacio Episcopal. Fases VIII, IX, X. Murcia	18/09/02
Informe	Solicitud incoación de expediente para la declaración como bien de interés cultural de distintos inmuebles en Murcia	19/09/02
Informe	Segregación de parcela en C/ Turbintos, en Santo Ángel, Murcia	20/09/02
Informe	Solicitud incoación de expediente para la declaración como bien de interés cultural de un mural de J.M. Párraga, en Alhama de Murcia	20/09/02
Informe	Modificación de las NNSS de los Alcázares en Torre de Rame	23/09/02
Informe	Ofertas para la materialización de las Jornadas Europeas de Patrimonio 2002	23/09/02
Informe	Recurso de alzada contra la Resolución de 14 de mayo de 2002 de la D. G. de Cultura por la que se deja sin efecto la incoación de expediente de declaración de BIC del Casino de Águilas	23/09/02
Gestión de documentos	(5) Ndo. Código identificación del Grupo Escultórico de la Virgen de las Angustias, conservado en la Basílica de la Purísima Yecla.	23/09/02
Gestión de documentos	Jornadas restauración de Molinos de Viento de la Comarca de la Marina Alta (2 y 3 de octubre)	23/09/02
Informe	Solicitud de incoación de expediente para la declaración como bien de interés cultural, con categoría de Monumento, del edificio en la C/ del Rey Carlos III 24, en Águilas	25/09/02
Informe	Solicitud copia de la declaración de BIC, del expediente y normativa de aplicación del Convento de las Madres Carmelitas Descalzas en Caravaca de la Cruz	25/09/02
Gestión de documentos	(4) Solicitud incoación de expte para la declaración como Bien de Interés Cultural de distintos inmuebles en Murcia.	25/09/02
Gestión de documentos	Notificación Decreto de declaración de bien de interés cultural del Cabezo Roenas, en Cehegín	25/09/02
Gestión de documentos	Solicitud copia declaración BIC, del expte. Y normativa de aplicación del convento de las MM. Carmelitas Descalzas en Caravaca	26/09/02
Gestión de documentos	Solicitud de incoación expte. Para la declaración como BIC, con categoría de Monumento del ed. En C/ del Rey Carlos III, 24 en Águilas	27/09/02
Informe	Extravío del escrito de alegaciones de D.ª Josefa García Marín y solicitud de su nueva remisión, para terminar el expediente de referencia (575/1996)	01/10/02
Informe	Modificación nº 32 de las NNSS relativa a la UA nº 6 de Santomera	09/10/02
Informe	Dársena para yates en el Puerto de Cartagena	09/10/02

ACTIVIDAD	DESCRIPCIÓN	FECHA
Gestión de documentos	Dique seco en el Arsenal de Cartagena.	09/10/02
Gestión de documentos	Solicitud de remisión nuevamente del escrito de alegaciones de marzo de 2000	10/10/02
Gestión de documentos	Solicitud de catalogación	11/10/02
Informe	Reja del coro bajo de la Iglesia de San José del Monasterio de Carmelitas Descalzas de Caravaca	14/10/02
Gestión de documentos	Solicitud de información sobre ayudas 1% cultural	14/10/02
Gestión de documentos	Remitiendo Convenio Bienes Muebles de la Iglesia Católica	15/10/02
Gestión de documentos	Traslado de fotocopia del expte. De declaración de la Zona Arqueológica del Cabezo Roenas en Cehegín	15/10/02
Gestión de documentos	Proyecto recuperación urbanística en la Plaza de la Constitución de Ulea.	15/10/02
Gestión de documentos	Ndo. Código identificación de la Casa del Tío Lobo, en Portmán, La Unión (Murcia)	16/10/02
Gestión de documentos	Solicitud inscripción de la declaración de la Casa del Tío Lobo, en Portmán, La Unión, como BIC en el Registro de la Propiedad.	17/10/02
Gestión de documentos	Segregación de parcela en C/ Turbintos, en Santo Ángel. Murcia.	23/10/02
Gestión de documentos	Molino de viento en Barrio Peral, Finca Beriso. Cartagena.	23/10/02
Informe	Ampliación de delimitación de Sitio Histórico de las Norias de Abarán	25/10/02
Informe	Participación de la Comunidad Autónoma de Murcia en la 13ª Asamblea General de ICOMOS. Madrid diciembre 2002	25/10/02
Informe	Solicitud de declaración de Bien de Interés Cultural de la Casa del Niño de Cartagena	25/10/02
Informe	Demolición edificio C/ Nogalte, Juan XXIII y Párroco Llamas	28/10/02
Informe	Plan de Ordenación de Recursos Naturales de la Sierra Salinas (Yecla)	30/10/02
Gestión de documentos	(2) Notificación copia de orden resolutoria de recurso interpuesto contra resolución por la que se deja sin efecto la incoación del expte. De declaración de B.I.C del Casino de Águilas.	04/11/02
Gestión de documentos	Adjunta la información que poseemos sobre la antigua Convalecencia, sede del Rectorado de la Universidad de Murcia.	04/11/02
Gestión de documentos	Solicitud-Volumen Historia de Cieza	06/11/02
Informe	Consejo Nacional de Patrimonio Histórico, Salamanca-15 de noviembre de 2002	07/11/02
Gestión de documentos	Solicitud información Centrales Eléctricas históricas	07/11/02
Informe	Queja ante el Defensor del Pueblo de D.ª M. Martínez Millán	08/11/02
Informe	13ª Asamblea General ICOMOS. Audiovisual y alquiler de fotografías.	08/11/02
Informe	13ª Asamblea General de ICOMOS: Elementos Gráficos para el Stand.	08/11/02
Informe	Proyecto de modificación puntual del PGOU de Cartagena (U.A. 4-Los Barreros) Modificación nº 107	08/11/02
Informe	13ª Asamblea General ICOMOS: Amueblamiento del stand y realización de folletos divulgativos	11/11/02
Gestión de documentos	XIII Asamblea General del ICOMOS	11/11/02
Gestión de documentos	Lamenta no haber podido contar con su colaboración en la celebración de las Jornadas de Patrimonio Histórico.	11/11/02
Gestión de documentos	Lamenta no haber podido contar con su colaboración en la celebración de las Jornadas de Patrimonio Histórico.	11/11/02
Certificado	Grado de protección de la escultura "San José" de Salzillo, incluida en el IGBM de la Iglesia de San Sebastián de Ricote	12/11/02
Gestión de documentos	(2) Notificación Orden resolutoria de recurso interpuesto contra resolución que ordena restitución reja coro bajo de la iglesia San José del Monasterio de las Madres Carmelitas Descalzas	12/11/02
Informe	Revisión Catálogo Águilas	14/11/02
Informe	Demolición del Molino de Batán, en la Raya, Murcia	14/11/02
Gestión de documentos	Trámite de audiencia expte. de BIC del Faro de Cabo de Palos, en Cartagena.	14/11/02
Gestión de documentos	Demolición de inmueble conocido como antiguo Club de Regatas sito en Muelle Alfonso XII. Cartagena.	19/11/02
Gestión de documentos	(17) Invitación al stand que la Dirección General va a instalar del 2 al 5 de diciembre en la XIII Asamblea General de ICOMOS.	19/11/02
Informe	Proyecto de modificación puntual del PGOU de Cartagena (U.A. 4-Los Barreros) Modificación nº 107	10/12/02
Informe	Montaje del Stand de ICOMOS	10/12/02
Informe	Cambio de Grado de Catalogación de la Casa del Niño de Cartagena	11/12/02
Informe	Plan Rector del Parque Regional de Sierra Espuña	12/12/02
Gestión de documentos	Ndo. código identificación del Cabezo Roenas, en Cehegín	12/12/02
Gestión de documentos	Solicitud de información sobre enajenación del Huerto Monacal.	18/12/02

ACTIVIDAD	DESCRIPCIÓN	FECHA
Informe	Recurso de Alzada contra la Resolución de fecha 26/08/2002 de autorización de la demolición interior del edificio sito en C/ Cuatro Santos 24, Cartagena	20/12/02
Gestión de documentos	Rtdo. Factura Universidad de Murcia sobre el Inventario de Bienes Muebles de la Iglesia Católica.	20/12/02
Informe	Construcción de aularios en la Universidad Católica- Los Jerónimos, Murcia	23/12/02

Jornadas, Ponencias Técnicas y Asistencias

- Jornadas para la Restauración de los Molinos de Viento de la Comarca de la Marina Alta (2 y 3 de octubre de 2002)
- Plan Nacional de Conventos y Monasterios – Comisión Técnica
- Plan Nacional de Patrimonio Industrial – Comisión Técnica
- Consejo de Patrimonio Histórico 2002 – Asistencia.
- XIIIª Asamblea General Mundial y Simposio Científico internacional de ICOMOS (Madrid, 1-5 de diciembre de 2002) – Stand de la Dirección General de Cultura
- Consejo de Hombres Buenos (Candidatura a la proclamación como obra maestra del patrimonio oral e inmaterial por la UNESCO) – Comisión Técnica
- Jornadas Europeas de Patrimonio 2002 (19 y 20 de octubre de 2002): “Casas Consistoriales Monumentales de la Región de Murcia”.

Publicaciones

- Memorias de Patrimonio.1994-1997. Intervenciones en el Patrimonio Histórico de la Región de Murcia. Inmuebles.
- Memorias de Patrimonio. Número Especial. Terremoto febrero 1999.
- Región de Murcia. Patrimonio Cultural de la Humanidad. World Cultural Heritage.
- III Jornadas Nacionales de Molinología (Cartagena 10 a 13 de Octubre del 2001.

Inventario y Catalogación

- Incorporación ininterrumpida de bienes al catálogo.
- Seguimiento, clasificación y archivo de prensa relativa al Patrimonio.
- Atención a investigadores y consultas de ciudadanos.
- Mecanización de las fichas (1.336) correspondientes al Inventario General de Bienes Muebles de la Iglesia Católica.

- Mecanización de datos dentro del proyecto de Documentación de la propiedad de los Bienes de Interés Cultural de la Región de Murcia (200 molinos)

Consulta Centro Documentación

ACTIVIDAD	DESCRIPCIÓN	NÚMERO
Consulta	Catálogo y expedientes BIC	93

Intercambio Bibliográfico

AYUNTAMIENTOS	45
COMUNIDADES AUTÓNOMAS	17

BIBLIOTECAS REGIONALES	
	BIBLIOTECA PUB. MUNICIPAL "MENEDEZ PIDAL" (ABANILLA)
	BIBLIOTECA PUB. "JOSÉ VARGAS GÓMEZ" (ABARÁN)
	CASA DE LA CULTURA "FRANCISCO RABAL" (AGUILAS)
	BIBLIOTECA PUB. MUNICIPAL DE ALCANTARILLA
	CASA DE LA CULTURA DE ALGUAZAS
	CENTRO CULTURAL "PLAZA VIEJA" (ALHAMA DE MURCIA)
	BIBLIOTCA PÚBLICA MUNICIPAL DE ARCHENA
	ARCHIVEL CENTRO DE LECTURA (CARAVACA DE LA CRUZ)
	CENTRO DE LECTURA (BALSAPINTADA- FUENTE ALAMO)
	CENTRO DE LECTURA " BARRANDA" (CARAVACA DE LA CRUZ)
	BIBLIOTECA (BENIAJAN)
	CENTRO CULTURAL "INFANTA CRISTINA" (BENIEL)
	BIBLIOTECA PÚBLICA MUNICIPAL (BLANCA)
	BIBLIOTECA PÚBLICA MUNICIPAL (BULLAS)
	BIBLIOTECA (CABEZO DE TORRES)
	CASA DE CULTURA "ANTONIO MAYA" (CALASPARRA)
	CASA DE CULTURA "MIGUEL CERVANTES" (CAMPOS DEL RIO)
	BIBLIOTECA PUB. MUNICIPAL "RAFAEL TEJEO" (CARAVACA DE LA CRUZ)
	BIBLIOTECA PUB. MUNICIPAL (CEHEGIN)
	BIBLIOTECA PUB. MUNICIPAL (CEUTI)
	CENTRO CULTURAL "PADRE SALMERÓN" (CIEZA)
	CENTRO DE LECTURA (CUEVAS DEL REYLLLO-FUENTE ALAMO)
	CENTRO DE LECTURA (EL MIRADOR- SAN JAVIER)

BIBLIOTECAS REGIONALES	
	BIBLIOTECA "PELAGIO FERRER" (EL PALMAR)
	CENTRO DE LECTURA DE EL PUNTAL
	BIBLIOTECA (EL RAAL)
	CENTRO DE LECTURA (ESTACION DE BLANCA)
	BIBLIOTECA PÚBLICA MUNICIPAL (FORTUNA)
	CASA DE CULTURA (FUENTE ALAMO)
	CENTRO DE LECTURA (GUADALUPE)
	BIBLIOTECA (JABALÍ NUEVO)
	CASA MUNICIPAL DE CULTURA "JOSÉ JAGUE" (JUMILLA)
	BIBLIOTECA (LA ALBERCA)
	CENTRO DE LECTURA " LA ALGAIDA" (ARCHENA)
	CENTRO DE LECTURA "LA ALMUDENA" (CARAVACA DE LA CRUZ)
	CENTRO DE LECTURA " CASTILLO DE MAR" (LA MANGA DEL MAR MENOR)
	BIBLIOTECA DE LA ÑORA
	CENTRO DE LECTURA. LA PINILLA (FUENTE ALAMO)
	CENTRO CULTURAL " ASENSIO SÁEZ" (LA UNIÓN)
	CENTRO DE LECTURA (LAS PALAS-FUENTE ALAMO)
	BIBLIOTECA PÚBLICA MUNICIPAL. (LIBRILLA)
	CENTRO DE LECTURA (LO PAGÁN- SAN PEDRO DEL PINATAR)
	BIBLIOTECA PUB. MUNICIPAL "PILAR BARNÉS" (LORCA)
	CENTRO CULTURAL " ENRIQUE TIerno GALVAN" (LORQUÍ)
	BIBLIOTECA PUB. MUNICIPAL DE LOS ALCÁCERES"
	CENTRO CULTURAL "RAMÓN ALONSO LUZZI" (LOS DOLORES-CARTAGENA)
	BIBLIOTECA PUB. MUNICIPAL "RAFAEL RUBIO" (LOS DOLORES-CARTAGENA)
	CENTRO DE LECTURA "LOS TORRAOS" (CEUTI)
	BIBLIOTECA PUB. MUNICIPAL (MAZARRON)
	BIBLIOTECA PUB. MUNICIPAL (MOLINA DE SEGURA)
	BIBLIOTECA PUB. MUNICIPAL MORATALLA
	BIBLIOTECA PUB. MUN.. " HOSPITAL DE LA CONCEPCIÓN" (MULA)
	RED MUNICIPAL DE BIBLIOTECAS DE MURCIA . RMBM
	BIBLIOTECA REGIONAL DE MURCIA
	BIBLIOTECA DE EL CARMEN (MURCIA)
	BIBLIOTECA INFANTIL (MURCIA)
	BIBLIOTECA DE SAN BASILIO (MURCIA)
	BIBLIOTECA PUB. MUNICIPAL DE PLIEGO
	BIBLIOTECA PUB. MUNICIPAL "ALFONSO CARRIÓN" (POZO ESTRECHO-CARTAGENA)

BIBLIOTECAS REGIONALES	
	BIBLIOTECA DE PUENTE TOCINOS
	BIBLIOTECA PUB. MUNICIPAL PUERTO DE MAZARRÓN
	CENTRO CÍVICO (PUERTO LUMBRERAS)
	BIBLIOTECA PUB. MUNICIPAL "SANCHO DE LLAMAS" (RICOTE)
	CENTRO CÍVICO (ROLDÁN-TORRE PACHECO)
	CENTRO DE LECTURA "LA ALGAIDA" (SAN JAVIER)
	B.P.M. "SANTA MÓNICA".CENTRO CÍVICO. (SAN JAVIER)
	CASA DE CULTURA (SAN PEDRO DEL PINATAR)
	BIBLIOTECA DE SANGONERA LA VERDE
	CENT DE LECTURA. CENTRO SOC "PRINCIPE DE ASTURIAS" (SANTIAGO DE LA RIBERA)
	BIBLIOTECA PÚBLICA MUNICIPAL. (SANTOMERA)
	CENTRO DE LECTURA Y JUVENTUD (TORRE PACHECO)
	BIBLIOTECA PÚBLICA MUNICIPAL (TORRES DE COTILLAS)
	CENTRO SOCIO CULTURAL " LA CARCEL" (TOTANA)
	CENTRO CULTURAL (VILLA NUEVA DEL RIO SEGURA)
	CENTRO DE LECTURA "GARCÍA LORCA" (YECLA)
	BIBLIOTECA PUB. MUNICIPAL (YECLA)

MUSEOS REGIONALES	
	CASA CULTURAL DE ALHAMA DE MURCIA
	MUSEO DE AGUILAS
	MUSEO ETNOLÓGICO DE LA HUERTA DE MURCIA
	MUSEO Y CASA DE LA CULTURA DE ALHAMA DE MURCIA
	MUSEO ARQUEOLOGICO LA ENCOMIENDA
	MUSEO ARTE SACRO
	MUSEO ARQUEOLÓGICO DE LA SOLEDAD
	MUSEO ETNOLOGICO DE LA HUERTA
	MUSEO CARMEN CONDE-ANTONIO OLIVER
	MUSEO DE ARTILLERIA
	MUSEO Y CENT NAC DE INVEST ARQUEOL. SUBMARINAS
	MUSEO NACIONAL DE ARQUEOLOGÍA MARÍTIMA
	MUSEO ARQUEOLOGICO MUNICIPAL DE CARTAGENA
	MUSEO ARQUEOLOGICO MUNICIPAL
	MUSEO SIYASA
	MUSEO MOLINO DEL TEODORO
	MUSEO MUNICIPAL "JERÓNIMO MOLINA"

MUSEOS REGIONALES	
	MUSEO MINERO
	MUSEO ARQUEOLOGICO MUNICIPAL DE LORCA
	MUSEO AERONAUTICO
	MUSEO: C.E.S. "SEVERO OCHOA"
	MUSEO MONOGRAFICO DE EL CIGARRALEJO (MULA)
	MUSEO DE LA UNIVERSIDAD DE MURCIA
	MUSEO HIDRAULICO LOS MOLINOS DEL RIO
	MUSEO SALZILLO
	MUSEO DE LA CIENCIA
	MUSEO DE LA CIUDAD
	MUSEO ARQUEOLOGICO CAYETANO MERGELINA

OTROS MUSEOS	
	MUSEO MONOGRÁFICO "BAELO CLAUDIA"
	MUSEO DE ALBACETE
	MUSEO MONOGRÁFICO DE POL LENTIA
	MUSEO ARQUEOLOGICO PROVINCIAL DE ALICANTE (MARQ)
	MUSEO DE ALMERÍA
	MUSEO DE AVILA
	MUSEO ARQUEOLÓGICO PROVINCIAL
	MUSEO DE BURGOS
	MUSEO DE CÁCERES
	MUSEO DE CÁDIZ
	MUSEO Y NECRÓPOLIS ROMANA
	MUSEO DE CIUDAD REAL
	MUSEO MONOGRÁFICO "MADINAT AL-ZAHARA"
	MUSEO ARQUEOLÓGICO PROVINCIAL DE CÓRDOBA
	MUSEO DE CUENCA
	MUSEO ARQUEOLOGIC D'EIVISSA I FORMENTERA
	MUSEO NACIONAL DE ARTE HISPANOMUSULMÁN
	MUSEO ARQUEOLÓGICO Y ETNOLÓGICO PROVINCIAL
	MUSEO DE GUADALAJARA
	MUSEO DE HUELVA
	MUSEO DE HUESCA
	MUSEO ARQUEOLÓGICO DE IBIZA
	MUSEO PROVINCIAL DE JAÉN

OTROS MUSEOS	
	MUSEO DE LEÓN
	MUSEO ARQUEOLÓGICO " MONOGRÁFICO DE CÁSTULO"
	MUSEO DE LA RIOJA
	MUSEO CERRALBO
	MUSEO ARQUEOLÓGICO NACIONAL
	MUSEO NACIONAL DE ANTROPOLOGÍA
	MUSEO DEL EJÉRCITO
	MUSEO NAVAL
	MUSEO GEOMINERO
	MUSEO NACIONAL DE CIENCIAS NATURALES
	REAL ACADEMIA DE LA HISTORIA
	MUSEO NACIONAL DE ETNOLOGÍA
	MUSEO DE MALAGA
	MUSEO DE MENORCA
	MUSEO NACIONAL DE ARTE ROMANO
	MUSEO PROVINCIAL
	MUSEO ARQUEOLOGICO COMARCAL (DE ORIHUELA)
	MUSEO ARQUEOLÓGICO DE ASTURIAS
	MUSEO DE PALENCIA
	MUSEO DE MALLORCA
	MUSEO HISTORICO MUNICIPAL DE PRIEGO DE CORDOBA
	MUSEO DE SEGÓBRIGA
	MUSEO ARQUEOLÓGICO DE SAGUNTO
	MUSEO DE SALAMANCA
	MUSEO TECNOLÓGICO DEL VIDRIO
	MUSEO REGIONAL DE PREHISTORIA Y ARQUEOLOGIA
	CONJUNTO ARQUEOLÓGICO " RUINAS DE ITÁLICA"
	MUSEO DE SEGOVIA
	MUSEO NUMANTINO
	MUSEO NACIONAL ARQUEOLOGIA DE TARRAGONA
	MUSEO ARQUEOLÓGICO
	MUSEO DE TERUEL
	MUSEO DE SANTA CRUZ
	MUSEO SEFARDÍ
	MUSEO ARQUEOLÓGICO DE UBEDA
	MUSEO DE VALLADOLID

OTROS MUSEOS	
	MUSEO DE ZAMORA
	MUSEO DE ZARAGOZA

UNIVERSIDADES	
	UNIVERSIDAD DE GRANADA
	UNIVERSIDAD DE SALAMANCA
	UNIVERSIDAD AUTONOMA DE MADRID
	UNIVERSIDAD DE MURCIA
	UNIVERSIDAD DE JAEN
	UNIVERSIDAD DE LA LAGUNA
	UNIVERSITAR POMPEU FABRA
	UNIVERSIDAD DE SANTIAGO DE COMPOSTELA
	UNIVERSIDAD DE SEVILLA
	UNIVERSIDAD DE ALCALA
	UNIVERSIDAD DE CADIZ
	UNIVERSIDAD DE CORDOBA
	UNIVERSIDAD DE ALICANTE
	UNIVERSIDAD DE ALMERIA
	CSIC-MADRID
	UNIVERSIDAD DE DEUSTO
	UNIVERSIDAD DE EXTREMADURA
	UNIVERSIDAD DE HUELVA
	UNIVERSIDAD DE MALAGA
	UNIVERSIDAD DE LA RIOJA
	UNIVERSIDAD DE NAVARRA
	UNIVERSIDAD DE OVIEDO
	UNIVERSIDAD DE SEVILLA
	UNIVERSIDAD DE VALLADOLID
	UNIVERSIDAD DE ZARAGOZA
	UNIVERSIDAD DE VALENCIA
	UNIVERSITAT DE LLEIDA
	UNIVERSIDAD DE BARCELONA
	UNIVERSIDAD DE GIRONA
	UNIVERSIDAD DE SANTIAGO DE COMPOSTELA
	UNIVERSIDAD POLITECNICA DE CARTAGENA
	UNIVERSIDAD JAUME I

	UNIVERSIDADES
	UNIVERSIDAD DE ROVIRA I VIRGILI
	ESCUELA ESPAÑOLA DE HISTORIA Y ARQUEOLOGIA
	INSTITUTO ARQUEOLOGICO ALEMAN
	INSTITUTO D' ESTUDIS ILERDENCIS
	CENTRO DE INVESTIGACIONES ARQUEOLOGICAS
	SERV DE INVESTIGAC. ARQUEOLOGICAS PREHISTORICAS
	INSTITUTO DE ARQUEOLOGIA Y PREHISTORIA

Relación de Obras enviadas a las distintas Instituciones:

Memorias de Arqueología:

- EXCAVACIONES Y PROSPECCIONES ARQUEOLÓGICAS. Servicio Regional de Patrimonio Histórico.
- 1982-1988. MEMORIAS DE ARQUEOLOGÍA. Excavación arqueológicas en Cartagena.
- 1985-1986. MEMORIAS DE ARQUEOLOGÍA 2. Excavación y Prospecciones en la Región de Murcia.
- 1987-1988. MEMORIAS DE ARQUEOLOGÍA 3. Excavación y Prospecciones en la Región de Murcia.
- 1989. MEMORIAS DE ARQUEOLOGÍA 4. Primeras Jornadas de Arqueología. Primeras Jornadas de Arqueología Regional. 21-24 Marzo 1990.
- 1990. MEMORIAS DE ARQUEOLOGÍA 5. Segundas Jornadas de Arqueología Regional 4-7 Junio 1991.
- 1991. MEMORIAS DE ARQUEOLOGÍA 6. Terceras Jornadas de Arqueología Regional 4-8 Mayo 1992.
- 1992. MEMORIAS DE ARQUEOLOGÍA 7. Cuartas Jornadas de Arqueología Regional 15 -18 Junio 1993.
- 1993. MEMORIAS DE ARQUEOLOGÍAS 8. Quintas Jornadas de Arqueología Regional 9-12 Mayo 1994.
- 1994. MEMORIAS DE ARQUEOLOGÍA 9. Sextas Jornadas de Arqueología Regional 24 al 27 Abril 1995.
- 1995. MEMORIAS DE ARQUEOLOGÍA 10. Séptimas Jornadas de Arqueología Regional. 14-17 Mayo 1996.

Jornadas:

- XI JORNADAS DE PATRIMONIO HISTÓRICO Y ARQUEOLOGÍA REGIONAL. (Libro –Resumen 2000).
- XII JORNADAS DE PATRIMONIO HISTÓRICO Y ARQUEOLOGÍA REGIONAL. (Libro- Resumen 2001).
- XIII JORNADAS DE PATRIMONIO HISTÓRICO Y ARQUEOLOGÍA REGIONAL. (Libro- Resumen 2002).
- III JORNADAS NACIONALES DE Molinología (Cartagena 10 a 13 de Octubre del 2001).

Folleto:

- SIYÁSA. Yacimiento arqueológico en Cieza.
- VILLA VIEJA. Centro de Interpretación. Yacimiento Arqueológico CALASPARRA.
- Región de Murcia. Patrimonio Cultural de la Humanidad. World Cultural Heritage.

Memorias de Patrimonio Histórico:

- MEMORIAS DE PATRIMONIO 84-85. Intervenciones en el Patrimonio Histórico-Artístico de la Región de Murcia.
- MEMORIAS DE PATRIMONIO. 1986-1991. Intervenciones en el Patrimonio Histórico de la Región de Murcia. Inmuebles, Muebles y Etnografía.
- MEMORIAS DE PATRIMONIO.1992-1993. Intervenciones en el Patrimonio Histórico de la Región de Murcia. Inmuebles, Muebles y Etnografía.
- MEMORIAS DE PATRIMONIO.1994-1997. Intervenciones en el Patrimonio Histórico de la Región de Murcia. Inmuebles.
- MEMORIAS DE PATRIMONIO. Número Especial. Terremoto febrero 1999.

Desde que se reinició el mes de junio intercambio con las instituciones antes mencionadas nos han llegado al servicio de patrimonio histórico hasta diciembre de 2002, un centenar de obras.

Hemos enviado 300 ejemplares en total.

Bienes de Interés Cultural (B.I.C.).

Resoluciones por las que se incoa expediente para la declaración de bien de interés cultural o se deja sin efecto

Nº expdt.	Denominación	Municipio	Incoación/dejar sin efecto	B.O.R.M.	B.O.E.
A026/1999	Molino de batir cobre (Martinete) de la Choepa, en Benablón	Caravaca	Resolución de 6-02-2002	n.º 68, de 22 de marzo de 2002	n.º 100, de 26 de abril de 2002
233/2001	Entorno de protección de la Estación de Arte Rupestre "Morra del Moro"	Jumilla	Resolución de 9-4-2002	n.º 98, de 29-4-2002	n.º 112, de 10-5-2002
121/1981	Casino de Águilas	Águilas	Resolución de 14-05-2002 (se deja sin efecto)	Nº 140, de 19-06-2002	

Informes Órganos Consultivos

Nº Expdte.	Denominación	Municipio
430/1997	Delimitación de entorno de los castillos de La Asomada, Portazgo (Recinto Superior), y Portazgo (Recinto Inferior)	Murcia
431/1997	Delimitación entorno protección del castillo de Feli	Lorca
432/1997	Delimitación entorno protección del castillo de Los Garres	Murcia
168/1998	Villa romana de la Quintilla	Lorca
433/1997	Delimitación entorno protección del castillo de Tabala	Murcia
434/1997	Delimitación entorno protección del castillo de Alcalá	Mula
388/1997	Delimitación entorno protección de la iglesia y monasterio de San Pedro ("Los Jerónimos")	Murcia
A026/1999	Martinete de la Choepa	Caravaca de la Cruz
233/2001	Entorno de protección de la Morra del Moro	Jumilla
979/1999	Entorno de protección del Castillo de Peñascales	Ricote
980/1999	Entorno de protección la Torre de Cantarranas	Mazarrón
982/1999	Entorno de protección del Castillo de Celda	Caravaca de la Cruz

Nº Expdte.	Denominación	Municipio
983/1999	Entorno de protección del Castillo de Priego	Moratalla
377/2002	Almazara de los Murcia (Finca del Huerto)	Santomera
033/1982	Iglesia-Convento de San José (MM Carmelitas Descalzas)	Caravaca de la Cruz

Información Pública:

Expediente	Fecha
Delimitación de entorno de protección de la presa del río Segura "Azud de la Contraparada", en Murcia.	06/03/02
Escuelas Graduadas, en Cartagena	18/04/02
Baños Termales de Isla Plana, en Cartagena.	25/04/02
zona de Monteagudo-Cabezo de Torres.	07/06/02
Villa Romana de la Quintilla, en Lorca (Murcia)	18/10/02
Delimitación entorno protección del castillo de Feli, Lorca	04/11/02
Delimitación de entorno de los castillos de La Asomada, Portazgo (Recinto Superior), y Portazgo (Recinto Inferior)	05/11/02
Delimitación entorno protección del castillo de Los Garres	06/11/02

Trámite de audiencia

Denominación:	Fecha
Delimitación de entorno de protección de la presa del río Segura "Azud de la Contraparada", en Murcia.	06/03/02
Escuelas Graduadas, en Cartagena	18/04/02
Baños Termales de Isla Plana, en Cartagena.	25/04/02
zona de Monteagudo-Cabezo de Torres.	07/06/02
Villa Romana de la Quintilla, en Lorca (Murcia)	18/10/02

Bienes declarados de interés cultural

Nº expdte.	Denominación	Municipio	Declaración
236/1983	Yacimiento de las Amoladeras (Cabo de Palos)	Cabo de Palos-Cartagena	Decreto nº 64/2002, de 1 de marzo

Nº expdte.	Denominación	Municipio	Declaración
172/1980	Cabezo de Roenas. Yacimiento ibérico y tardorromano. Begastri.	Cehegín	Decreto nº 14/2002, de 13 de septiembre
044/1995	Delimitación entorno protección de la presa del río Segura "Azud de la Contraparada"	Javalí Viejo-Murcia	Decreto nº 108/2002, de 2 de agosto
082/1979	Iglesia de Santa Eulalia de Mérida (La Santa)	Totana	Decreto nº 96/2002, de 7 de junio
375/1989	Casa del Tío Lobo ("Casa Grande")	Portmán, La Unión	Decreto nº 105/2002 de 21 de julio
095/1997	Grupo Escultórico de la Virgen de las Angustias, de Francisco Salzillo y Alcaraz, conservado en la Basílica de la Purísima Concepción	Yecla	Decreto nº 84/2002, de 10 de mayo

C) PLANEAMIENTO URBANÍSTICO.

ACTIVIDAD	INICIO	FINALIZACIÓN	RESULTADO
Expte. 30/2002.- Águilas Dominio Público Marítimo Terrestre en el Hornillo	10/01/02	22/01/02	ARCHIVO
Expte. 52/2002.- Alhama de Murcia Modificación 18-R PGOU Expte. 139/2002.- Murcia Modificación Puntual nº 1 del PGOU (traslado eje viario Tte. Flomesta-Paseo Garay)	25/01/02	17/04/02	ARCHIVO
Expte. 186/2002.- Molina de Segura Modificación PGOU. Recalificación ámbito antigua factoría de Maximino Moreno	21/03/02	05/04/02	ARCHIVO
Expte. 186/2002.- Molina de Segura Modificación PGOU. Recalificación ámbito antigua factoría de Maximino Moreno	08/04/02	25/04/02	ARCHIVO
Expte. 438/1999.- Lorquí Notificando resolución de subsanación de deficiencias de la Revisión-Adaptación de las NN.SS.	08/04/02	08/04/02	ARCHIVO
Expte. 196/2002.- Abarán Plan General Municipal	14/03/02	02/05/02	ARCHIVO
Expte. 79/2002.- Totana Solicitando informe sobre entorno de los inmuebles catalogados 24 y 26	01/02/02	01/02/02	ARCHIVO
Expte. 269/2002.- Murcia PERI en aplicación del Plan Especial del Conjunto Histórico Artístico de Murcia en el edificio Plano de San Francisco, 14	22/04/02		ARCHIVO
Expte. 671/2001.- Cartagena Alegaciones al Plan Especial en C/ San Antonio el Pobre, nº 8.	30/04/02	20/05/02	ARCHIVO
Expte. 711/2001.- Murcia Consulta sobre modificación puntual del Plan Especial del Conjunto Histórico en edificio nº 8 de la C/ Alfaro	06/05/02	30/05/02	ARCHIVO
Expte. 711/2001.- Murcia Notificación del Acuerdo de Aprobación Definitiva de la modificación del PECHA en el nº 8 de la C/ Alfaro	06/05/02	06/05/02	ARCHIVO
Expte. 52/2002.- Alhama de Murcia Aprobación Inicial del Proyecto Modificación 18-R del PGOU	08/05/02	08/05/02	ARCHIVO
Expte. 307/2002.- Región Directrices y Plan de Ordenación Territorial del Litoral de la Región de Murcia	23/05/02	30/05/02	ARCHIVO
Expte. 308/2002.- Región Directrices y Plan de Ordenación Territorial del Litoral. Marina de COPE (Águilas)	14/05/02	30/05/02	ARCHIVO

ACTIVIDAD	INICIO	FINALIZACIÓN	RESULTADO
Expte. 309/2002.- Región Directrices y Plan de Ordenación Territorial del Litoral. Covaticas (Mazarrón)	23/05/02	30/05/02	ARCHIVO
Expte. 295/2002.- San Javier Plan General de Ordenación Urbana	24/05/02	14/05/02	ARCHIVO
Expte. 320/2002.- Murcia Recurso de alzada exclusión del PECHA del edificio en C./Fernández Caballero, 1	20/05/02	20/06/02	ARCHIVO
Expte. 32/1999.- Lorca Aprobación Provisional del PERI del Carmen	24/05/02	20/06/02	ARCHIVO
Expte. 324/2002.- Cartagena Aprobación Inicial y plano de ordenación del Plan Parcial en sector BH-1 al sur de El Bohío	20/05/02	12/06/02	ARCHIVO
Expte. 362/2002.- Ulea Revisión y adaptación de las NN.SS. para obtener el nuevo PGOU	30/05/02	28/08/02	ARCHIVO
Expte. 378/2002.- Cartagena Programa de actuación urbanística en sector Los Camachos Sur	12/06/02	15/07/02	ARCHIVO
Expte. 379/2002.- Cartagena Modificación del PERI de La Puebla	12/06/02	18/07/02	ARCHIVO
Expte. 595/2001.- La Unión Plan General de Ordenación Urbana	21/06/02	21/06/02	ARCHIVO
Expte. 747/2002.- Murcia Notificación acuerdo Plan Parcial Sector ZU-Ñr3 en La Ñora	12/06/02	12/06/02	ARCHIVO
Expte. 93/1994.- Cartagena Reparcelación Unidad Actuación 7.7.A del PERI de Isla Plana	03/07/02	28/08/02	ARCHIVO
Expte. 360/2002.- Cartagena Modificación nº 55 PGOU (Lo Poyo-S. Ginés de la Jara)	11/06/02		ARCHIVO
Expte. 421/2002.- Murcia PERI sobre un solar de Plaza Sta. Eulalia, 3 y C./Victorio	12/07/02	14/08/02	ARCHIVO
Expte. 436/2002.- Los Alcázares Modificación NN.SS. en Torre de Rame	24/07/02		ARCHIVO
Expte. 436/2002.- Los Alcázares Modificación NN.SS. en Torre de Rame	12/08/02	12/09/02	ARCHIVO
Expte. 234/2000.- Archena Catálogo de yacimientos arqueológicos de las NN.SS.	29/07/02	12/08/02	ARCHIVO
Expte. 510/1999.- Cartagena Modificación nº 98 del PGOU	21/08/02	21/08/02	ARCHIVO
Expte. 405/2002.- Jumilla Aprobación Inicial del PGOU	08/07/02	07/08/02	ARCHIVO
Expte. 269/2002.- Murcia PERI en aplicación del PECHAM en Plano de San Francisco, 14	31/07/02	29/08/02	ARCHIVO
Expte. 308/2002.- Región Directrices Y Plan de Ordenación Territorial del Litoral de la Región de Murcia en Marina de COPE (Águilas-Lorca)	15/08/02	15/09/02	ARCHIVO
Expte. 446/2002.- Región Solicitud de información del patrimonio cultural en Santomera, Alquerías, Beniel, Sucina y San Javier	23/07/02	23/07/02	ARCHIVO
Expte. 309/2002.- Región Directrices y Plan de Ordenación Territorial del Litoral en Covaticas	15/08/02	15/09/02	ARCHIVO
Expte. 543/2002.- Santomera Modificación nº 32 de las NN.SS. relativa a la UA nº 6	10/10/02	10/10/02	ARCHIVO
Expte. 307/2002.- Región Directrices y Plan de Ordenación Territorial del Litoral de la Región de Murcia	15/08/02	15/09/02	ARCHIVO
Expte. 468/2002.- Cartagena Estudio de Detalle en C./Maestro Francés y C./Adarve	23/07/02	23/10/02	ARCHIVO
Expte. 261/2002.- Mazarrón Modificación Puntual del PGMO en U.A.U-02/22 (C./Totana)	15/04/02	15/05/02	ARCHIVO
Expte. 557/2002.- Yecla Plan de Ordenación de Recursos Naturales de la Sierra de Salinas	15/10/02	15/11/02	ARCHIVO
Expte. 598/2002.- Cartagena Plan Parcial "Los Camachos Sur"	28/10/02	28/11/02	ARCHIVO
Expte. 608/2002.- Águilas Revisión del Catálogo	24/10/02	24/11/02	ARCHIVO
Expte. 712/2001.- Murcia PERI en las Bodegas Bernal, El Palmar (PR-Pm2)	29/10/02	29/11/02	ARCHIVO
Expte. 656/2002.- Cartagena Modificación Puntual del PGMO nº 110 (Loma del Escorial-UA 6.1 Los Nietos)	19/11/02	27/12/02	ARCHIVO
Expte. 32/1999.- Lorca PERI de la Iglesia del Carmen	06/11/02	07/11/02	ARCHIVO

ACTIVIDAD	INICIO	FINALIZACIÓN	RESULTADO
Expte. 307/2002.- Región Directrices y Plan de Ordenación Territorial del Litoral de la Región de Murcia	11/11/02		ARCHIVO
Expte. 610/2002.- Cartagena Proyecto de Modificación Puntural nº 107 del PGOU (U.A.4-Los Barreros)	25/10/02		ARCHIVO
Expte. 114/1999.- Región Comisión de Política Territorial de 10-12-02 PORN "Saladares del Guadalentín"	26/11/02	10/12/02	ARCHIVO
Expte. 674/2002.- Región Comisión de Política Territorial Plan Rector de Uso y Gestión del Parque Regional de Sierra Espuña	26/11/02	10/12/02	ARCHIVO
Expte. 2/2003.- Caravaca de la Cruz Punto 3.4.1 Comisión de Política Territorial Modificación del PGOU en C./Felipe Marín	27/12/02	13/01/03	ARCHIVO
Expte. 682/2002.- Región RJR Plan Sectorial Forestal del Parque Regional de Sierra Espuña	26/11/02	17/12/02	ARCHIVO
Expte. 695/2002.- Moratalla Información para PGMO	05/12/02	15/01/03	ARCHIVO
Expte. 231/2001.- Águilas Plan Especial de Ordenación y Obras Marítimas Protección y Abrigo del Puerto de Águilas	16/12/02	13/01/03	ARCHIVO

D) COORDINACIÓN ADMINISTRATIVA. PERSONAL DEL SERVICIO.

ACTIVIDAD	DESCRIPCIÓN	NÚMERO
COMISIONES SERVICIO	Cursos, locomoción, dietas, etc.	352
PETICIONES DE COCHE	Parque móvil y particulares	
PARTES INCIDENCIAS	Permisos, licencias, bajas, etc.	302

E) ARQUEOLOGÍA

1. RECURSOS ECONÓMICOS.

1.1 Capítulo 6.

Proyecto	Denominación	Importe
11068	Actuaciones arqueológicas	35.321,00
30464	Excavaciones arqueológicas en Archivel	8.261,00
30465	Excavación casco urbano Lorca	96.123,24
23320	Castillo de Lorca	19.302,77
31112	Cartas arqueológicas	60.193,00
31609	Cerramientos e instalaciones arte rupestre	7.845,64
30466	Actuación en yacimiento paleontológico	12.000,00
16196	Publicaciones patrimonio arqueológico	14.821,60
	TOTAL	253.868,25

Proyectos con financiación parcial Feder-10:

Proyecto	Denominación	Importe
11112	Fortificaciones Islámicas	200.309,24
19429	Puertos Antiguos	50.926,50
19449	Urbanismo Islámico	364.097,02
	TOTAL	615.332,76

1.2. Capítulo 7.

Subvenciones: 90.152 euros

2. ACTUACIONES ARQUEOLÓGICAS.

2.1. Ordinarias.

2.1.1. Excavaciones.

2.1.1.1. Renovaciones de permisos con subvención.

Denominación	Importe
Excavación arqueológica en Punta de los Gavilanes de Mazarrón	12.300,00 €
Excavación arqueológica en Baños de Fortuna	7.933,60 €
Excavación en ciudad tardorromana de Begastrí en Cehegín	11.420,00 €
Excavación y consolidación del yacimiento romano de La Quintilla en Lorca	12.300,00 €
Excavación en yacimiento romano de Los Villaricos en Mula	11.430,00 €
Excavación arqueológica en Villa Romana de Los Cipreses en Jumilla	3.005,00 €
Excavación arqueológica en el complejo fortificado Medieval Castillo de Tirieza en Lorca	3.996,70 €
Excavación arqueológica en el Cerro del Castillo de Yecla	12.300,00 €
Excavación arqueológica en el conjunto ibérico de Coimbra del Barranco Ancho en Jumilla	8.100,00 €

2.1.1.2. Renovaciones de permiso sin subvención.

Denominación	Municipio
Yacimiento de Quibas	Abanilla
Castillo de Alhama. Campo de trabajo 2002	Alhama de Murcia
Cueva negra de La Encarnación	Caravaca de la Cruz
Cerro de la Fuente de Archivel	Caravaca de la Cruz
Muralla de Archivel (Cerro del Santo)	Caravaca de la Cruz
Teatro Romano	Cartagena
Cueva de la Higuera (Isla Plana)	Cartagena
Baños romanos de Fortuna	Fortuna
La Almagra	Mula
Sima de las Palomas	Torre Pacheco

2.1.2. Prospecciones y estudios.

2.1.2.1. Permisos con subvención.

Denominación	Importe
Prospecciones y estudios sobre Arte Rupestre en la Comarca del Altiplano en Yecla	5.216,70 €
Prospección arqueológica en Ramblas Salada, Ajauque y Cantalar	2.150,00 €

2.1.2.2. Permisos sin subvención.

Denominación	Municipio
Cueva del Peliciego	Jumilla
Cuencas de las Moreras y Los Lorentes	Mazarrón
Alto de la Muela	Pliego

2.2. Actuaciones de urgencia.**2.2.1. Excavaciones.**

Denominación	Municipio
Finca El Nacimiento (Tébar)	Águilas
C/ Conde Aranda nº 3	Águilas
C/ Marín Menú nº 18	Águilas
C/ Severo Montalvo - C/ Milagros	Águilas
C/ Angosta esquina C/ Fulgencio Cerón	Alhama de Murcia
*C/ Virgen de la Esperanza y C/ Casa Noguera (Archivel)	Caravaca de la Cruz
Central térmica de Escombreras	Cartagena
C/ Aire 34-36, esq. Callejón de Estereros nº 2	Cartagena
C/ Aire 34-36, esq. Callejón de Estereros nº 2	Cartagena
Plaza. Serreta nº 3-7	Cartagena
C/ Mayor nº 41	Cartagena
Rehabilitación y adaptación del Cuartel de Antigüotes	Cartagena
Tocatarpa (El Gorguel - Escombreras)	Cartagena
Cabezo Ventura II (Los Camachos)	Cartagena
C/ San Diego nº 1	Cartagena
C/ Jara nº 24	Cartagena
Entorno de protección del PERI CA-4 (parcela Cc2/5)	Cartagena
C/ San Antonio esquina C/ Marqueses	Ceutí
C/ San Antonio esquina C/ Marqueses	Ceutí
Embalse en Paraje Los Albares	Cieza
*Glorieta de San Vicente	Lorca
C/ Corredera nº 47	Lorca
C/ López Gisbert nº 37	Lorca
C/ Álamo esq. C/ Lope Gisbert (Manzana 31, fincas 10, 11 y 12)	Lorca
C/ Los Tintes nº 2-4, esquina Plaza Juan Moreno y Pasaje	Lorca
C/ Juan II y C/ Leones (Manzana 21, fincas 8 y 9)	Lorca
C/ Caldereros, C/ Lope Gisbert y C/ Nueva Apertura (Manzana 23. Fincas 1, 2 y 3)	Lorca
Avda. Juan Carlos I y Carril de Caldereros	Lorca
C/ Álamo nº 3 (Manzana 27, finca nº 9)	Lorca
C/ Rubira y C/ Álamo (Manzana 28, finca 10 y 12)	Lorca
C/ Cava . Manzana nº 7 parcelas nº 16 y 17.	Lorca
C/ Almirante Antonio de Aguilar	Lorca
Plaza de España (Manzana nº 27, finca 13)	Lorca
C/ Leones y C/ Juan II (manzana 21, fincas 6,7,8 y 9)	Lorca

Denominación	Municipio
C/ Nogalte esq. C/ Narciso Yepes (Manzana 76, finca 14)	Lorca
C/ Marsilla nº 7 (Manzana nº 14, finca nº 2)	Lorca
C/ Leones y C/ Juan II (manzana 21, fincas 6,7,8 y 9)	Lorca
C/ Lourdes (Edificio Caparrós) en Puerto de Mazarrón	Mazarrón
C/ Pascual nº 7	Murcia
C/ Organistas nº 8 y C/ Polo de Medina	Murcia
C/ Agustinas - C/ Segura nº 11	Murcia
C/ Desamparados nº 16 (o 19)	Murcia
C/ Andrés Baquero nº 15 y 17	Murcia
Pino Doncel	Ricote
La Raya / El Mojón	San Pedro del Pinatar

*Proyectos con financiación parcial de la Dirección General de Cultura

2.2.2. Proyectos de apoyo a Obras Públicas.

Denominación	Municipio
Prospección Línea eléctrica cierre LAMT ST Mazarrón - LAMT Serrano ST Alhama de Murcia (Fuente de Aledo)	Alhama de Murcia
Prospección Variante de Calasparra	Calasparra
Excavación PERI CA-4	Cartagena
Prospección Gasoducto Cartagena-Lorca (Fase I)	Cartagena y Fuente Álamo
Prospección ampliación abastecimiento a Fortuna (Canales del Taibilla)	Fortuna
Prospección Variante de Cuevas de Reylo	Fuente Álamo
Excavación La Norica (planta ENAGAS)	Jumilla
Prospección Futuras presas de Nogalte, Béjar y La Torrecilla	Lorca
Excavación Vial y túnel de acceso al Parador de Turismo del castillo de Lorca	Lorca
Prospección presas de ramblas del Madroño, Estrecho y Lébor y encauzamiento ramblas de Estrecho y Lébor	Lorca y Totana
Prospección trazado metro ligero Murcia - Campus de Espinardo.	Molina de Segura y Murcia
Prospección LAV Elche-Murcia, tramo Acceso a la ciudad de Murcia.	Murcia
Prospección Redes asoc. gasoducto Cartagena-Lorca (fase II): Totana, Lorca, Alhama	Región
Prospección Trazado del trasvase del Ebro a su paso por Murcia	Región

2.2.3. Prospecciones y estudios relacionados con Estudios de Impacto Ambiental.

Denominación	Municipio
Ampliación polígono industrial junto Ctra. Comarcal C-414	Abanilla
Cantera Cavimart	Abanilla
Cantera Los Cortijos	Abanilla
Cantera La Parra	Abanilla
Ampliación canteras "El Fraile" y "Demasía El Fraile"	Abanilla
Cantera de áridos en Finca Las Cumbres (paraje de Cañada Hermosa)	Alcantarilla
Lomas de las Meleras, Rambla Salada, Los Yesares y Las Cumbres	Alcantarilla, Murcia y Torres de Cotillas
Cantera "El Porras" (Gañuelas)	Alhama de Murcia
Toma de agua y vertido de la Central de ciclo combinado de El Gorguel.	Cartagena
Polígono industrial de Los Camachos	Cartagena

Denominación	Municipio
Tocatarpa (El Gorguel - Escombreras)	Cartagena
Sierra Garabitos	Cartagena
Cantera La Felicidad (Alumbres)	Cartagena
Planta de ciclo combinado en El Fangal del Valle de Escombreras	Cartagena
Área oeste de Los Belones (Zona entre el pueblo, Rambla de la Carrasquilla y autovía)	Cartagena
Acequia de Ándelma	Cieza
Construcción de un embalse en paraje Cerro del Morrón	Cieza
Paraje Barranco Vaquero (Peña Zafra de Arriba)	Fortuna
Cantera Coto Ros	Fuente Álamo
Sector 1 del Parque tecnológico	Fuente Álamo
Cantera "Los Pinos"	Jumilla
Sierras de la Pedrera y Escabezado (Montes nº 98 del CUP)	Jumilla
Cantera "El Molar"	Jumilla
Cantera "San Antonio"	Jumilla
Canteras Las Colmenas A, B y C	Jumilla
Granja avícola en paraje La Travesía	Jumilla
Sª al N de la Casa de los Almendros (Sª de Los Ladrones, Loma Reventones y Sª Arrastradores)	Jumilla
Permiso de Investigación "Alejandro" (Sierra de la Pedrera)	Jumilla
parque eólico en las Sierras de las Cabras y Hermanas	Jumilla
Finca Vilagran. Ctra. F-40	La Unión
Paraje Villarreal (Diputación de Purias) para Modificación puntual del PGOU	Lorca
Camping en paraje de la Galera	Lorca
Almazara en La Paca, en paraje Lomas del Cuartel	Lorca
Parcela entre Camino De Vera, Ronda Sur y Camino Viejo de Puerto Lumbreras para Mod. Puntual PGOU	Lorca
Cantera Zúñiga, paraje La Cerda	Lorca
Cantera Nuria (Cabezo Redondo, La Paca)	Lorca
Cantera La Pinoso	Lorca
Parque eólico Coto Raimundo y El Saltador	Lorca y Mazarrón
Ampliación Campo de Golf Urbanización Camposol en El Saladillo	Mazarrón
Vertedero de inertes en Paraje Pedreras Viejas	Mazarrón
EDAR 's de Cañada Hermosa y Casas Blancas	Murcia
Cantera Los Valencianos	Murcia
Línea eléctrica aérea a 400kv. Nueva Escombreras-Alimentación Murcia-Rocamora.	Región
Centro de Gestión de Residuos (Partido de Traquíñales, paraje Cueva de Marín)	San Javier
Embalse regulador de aguas para riego por goteo en zona de Raspay	Yecla
Cantera Casa Piñero (paraje del Llano o Rabosera)	Yecla
Embalse regulador de aguas para riego por goteo en zona de Raspay	Yecla

2.2.4. Supervisión de Obras.

Denominación	Municipio
Supermercado y aparcamiento en urbanización Fransena (C/ Pescador)	Águilas
C/ del Aire nº 89 y 93	Águilas
C/ Juan Jiménez Crouseilles y C/ Floridablanca	Águilas
C/ Galán y García Hernández	Águilas
C/ Díaz Romero nº 8 y 10	Águilas

Denominación	Municipio
C/ Isidoro de la Cierva, nº 8 bis	Águilas
C/ Reina Sofía y C/ Isidoro de la Cierva	Águilas
C/ Armando Muñoz Calero nº 13	Águilas
C/ Miguel de Cervantes nº 16	Águilas
Vivienda y restaurante El Lagar de la Huerta. Pago de la Torre Vieja	Alguazas
Conservatorio de Música en SCR2 Vial 3	Caravaca de la Cruz
Avda. Constitución esq. Vial 13, parcelas nº 43 y 44, polígono SCR-2	Caravaca de la Cruz
Avda. de la Constitución parcelas 120 y 122 (Plan SCR-2)	Caravaca de la Cruz
Parcela 2 del PP SCR-2	Caravaca de la Cruz
Fábrica de La Luz : calles Almirante Baldasano, Ramón y Cajal y Jorge Juan	Cartagena
Sondeos mecánicos Polígono industrial de Los Camachos	Cartagena
C/ Portería de las Monjas nº 3 esquina Plaza Condesa de Peralta nº 7	Cartagena
Los Tinteros (Isla Plana)	Cartagena
Avda. de la Asunción nº 75 y C/ San Agustín	Jumilla
Hueco grúa en C/ Juan II y C/ Leones (Manzana 21, fincas 8 y 9)	Lorca
C/ Almirante Antonio de Aguilar	Lorca
C/ Nogalte nº 12	Lorca
C/ Alfonso X, C/ Fernando El Santo y C/ Codo (Manzana 65 parcelas 4, 5, 6 y 10)	Lorca
Demolición en C/ Cava . Manzana nº 7 parcelas nº 16 y 17.	Lorca
C/ Padre García (Manzana 56, finca 13)	Lorca
C/ Almirante Antonio de Aguilar	Lorca
C/ Fernando el Santo con C/ Echegaray (Manzana nº 63, finca 14)	Lorca
C/ Nogalte esq. C/ Narciso Yepes	Lorca
C/ Codo nº 9	Lorca
C/ Selgas, Marmolico y Paradores	Lorca
Vial C/ San Patricio	Murcia
C/ Frenería nº 3 y C/ San Patricio nº 4	Murcia
C/ Sociedad nº 2	Murcia
Iglesia Parroquial Ntra. Sra. De la Encarnación de La Raya	Murcia
*C/ General Páramo (solar La Yesera)	Totana

*Proyectos ejecutados por la Dirección General de Cultura

2.3. Actuaciones de apoyo a proyectos de restauración y acondicionamiento.

Denominación	Municipio
Excavación Centro de interpretación Muralla púnica	Cartagena
Plaza de los Tres Reyes (proyecto de adecuación museográfica)	Cartagena
Adecuación de accesos al castillo de la Concepción	Cartagena
Excavación Obras en Castillo de Lorca (fase de finalización)	Lorca
Excavación Limpieza y desescombro: muralla medieval de Lorca, castillo de Lorca y Los Cipreses	Lorca
*Excavación Castillo de Lorca. Parador de Turismo.	Lorca
*Factoría de salazones (Edificio Insignia) (Puerto de Mazarrón)	Mazarrón
*Excavación Santa Clara la Real	Murcia
Supervisión Obras en Palacio Episcopal fases VIII, IX y X	Murcia
Excavación Castillo de Nogalte (Campo de trabajo 2002)	Puerto Lumbreras

*Proyectos con financiación parcial de la Dirección General de Cultura

2.4. Actuaciones de apoyo al planeamiento territorial y carta arqueológica.

Denominación	Municipio
*Término municipal de Águilas	Águilas
Excavación Entorno de protección del PERI CA-4	Cartagena

*Proyectos con financiación parcial de la Dirección General de Cultura

3. INFORMES SOBRE OBRAS, PROYECTOS Y PATRIMONIO ARQUEOLÓGICO.

3.1.- Actuaciones arqueológicas.

Exp	Año	Asunto	Localidad	Fecha
788	2001	Solicitud prospección arqueológica para ampliación polígono industrial junto a Ctra. Comarcal C-414	Abanilla	08/01/02
483	2001	Final Prospección arqueológica cantera Ángela (El Estrecho)	Abanilla	04/06/02
360-1	2001	Final Prospección arqueológica Cantera "Garcaliz" (La Boquera)	Abanilla	04/06/02
371	2002	Solicitud permiso excavación paleontológica en yacimiento de Quibas	Abanilla	13/06/02
627	2002	Solicitud de permiso de prospección arqueológica en Cantera Cavimart	Abanilla	20/11/02
629	2002	Solicitud de permiso de prospección arqueológica en Cantera Los Cortijos	Abanilla	20/11/02
630	2002	Solicitud de permiso de prospección arqueológica en Cantera La Parra	Abanilla	20/11/02
371	2002	Solicitud traslado de fósiles procedentes de campaña 2002 en Sº de Quibas	Abanilla	20/11/02
788	2001	Final prospección arqueológica para ampliación polígono industrial junto a Ctra. Comarcal C-414	Abanilla	10/12/02
044	2002	Solicitud permiso de prospección arqueológica para ampliación canteras "El Fraile" y "Demasia El Fraile"	Abanilla	10/12/02
544	2001	Final supervisión Supermercado y aparcamiento en urbanización Fransena (C/ Pescador)	Águilas	11/01/02
178	2002	Final supervisión C/ Galán y García Hernández	Águilas	24/04/02
704	2001	Final Actuación arq. En C/ Conde Aranda nº 3	Águilas	09/05/02
260	2002	Solicitud supervisión arqueológica en C/ Juan Jiménez Crouseilles y C/ Floridablanca	Águilas	15/05/02
431	2002	Solicitud permiso de prospección arqueológica en el término municipal de Águilas	Águilas	05/08/02
458	2002	Solicitud permiso prospección arqueológica submarina previa a nuevo dique del puerto pesquero de Águilas	Águilas	19/08/02
499	2001	Final supervisión arqueológica en C/ Isidoro de la Cierva, nº 8 bis	Águilas	03/09/02
176	2002	Final supervisión arqueológica C/ Díaz Romero nº 8 y 10	Águilas	03/09/02
344	2002	Final supervisión C/ Reina Sofía y C/ Isidoro de la Cierva	Águilas	03/09/02
462	2002	Final supervisión arqueológica en C/ Armando Muñoz Calero nº 13	Águilas	03/09/02
486	2002	Final supervisión C/ Miguel de Cervantes nº 16	Águilas	03/09/02
258	2002	Final supervisión arqueológica en C/ Francisco Díaz Romero y C/ Isidoro de la Cierva	Águilas	03/09/02
467	2002	Solicitud permiso de excavación en C/ Severo Montalvo y C/ Milagros	Águilas	28/11/02
667	2001	Solicitud permiso prospección arqueológica Cantera de áridos en Finca Las Cumbres (paraje de Cañada Hermosa)	Alcantarilla	12/05/02
667	2001	Final prospección arqueológica Cantera de áridos en Finca Las Cumbres (paraje de Cañada Hermosa)	Alcantarilla	11/09/02
173-02	2001	Solicitud permiso Prospección arq. En Lomas de las Meleras, Rambla Salada, Los Yesares y Las Cumbres	Alcantarilla, Murcia y Torres de Cotillas	25/02/02
173-02	2001	Final Prospección arq. En Lomas de las Meleras, Rambla Salada, Los Yesares y Las Cumbres	Alcantarilla, Murcia y Torres de Cotillas	06/07/02

Exp	Año	Asunto	Localidad	Fecha
093	2002	Solicitud permiso de supervisión arqueológica en Vivienda y restaurante El Lagar de la Huerta. Pago de la Torre Vieja	Alguazas	27/08/02
093	2002	Supervisión arqueológica en El Lagar de la Huerta (Pago de la Torre Vieja)	Alguazas	18/11/02
726	2001	Actuación arqueológica en C/ Ingeniero Cerón nº 16	Alhama de Murcia	17/01/02
485	2001	Final prospección arqueológica Línea eléctrica media tensión "cierre LAMT ST Mazarrón - LAMT Serrano ST Alhama de Murcia (Fuente de Aledo)	Alhama de Murcia	25/02/02
131	2002	Solicitud permiso prospección arqueológica en Cantera "El Porras" (Gañuelas)	Alhama de Murcia	27/05/02
459	2002	Solicitud permiso excavación en Castillo de Alhama. Campo de Trabajo 2002	Alhama de Murcia	12/07/02
131	2002	Final prospección arqueológica en Cantera "El Porras" (Gañuelas)	Alhama de Murcia	04/09/02
262	2002	C/ Vergara Pérez nº 7	Alhama de Murcia	16/09/02
711	2002	Solicitud de permiso de excavación arqueológica en C/ Angosta esquina C/ Fulgencio Cerón	Alhama de Murcia	16/12/02
270	2001	Solicitud prórroga entrega materiales procedentes campaña en Cabezos Viejos.	Archena	01/02/02
745	2001	Final supervisión en parcela 106 del Plan Parcial SCR-2	Caravaca de la Cruz	01/02/02
072	2002	Solicitud permiso supervisión arqueológica conservatorio de música (SCR2, Vial 3)	Caravaca de la Cruz	06/02/02
072	2002	Final supervisión arqueológica conservatorio de música (SCR2, Vial 3)	Caravaca de la Cruz	14/03/02
277	2002	Solicitud permiso de supervisión arq. En Avda. Constitución esq. Vial 13, parcelas nº 43 y 44, políg. SCR-2	Caravaca de la Cruz	10/05/02
642	2001	Solicitud permiso supervisión arqueológica Avda. de la Constitución, SCR-2, parcelas 120 y 122	Caravaca de la Cruz	29/05/02
202	2002	Solicitud permiso excavación arqueológica en C/ Virgen de la Esperanza y C/ Casa Noguera (Archivel)	Caravaca de la Cruz	25/06/02
024	2002	Solicitud permiso excavación en Cueva Negra de la Encarnación	Caravaca de la Cruz	25/06/02
394	2002	Actuación arqueológica en Cerro de la Fuente de Archivel. Campaña 2002	Caravaca de la Cruz	28/06/02
642	2001	Final supervisión arqueológica Avda. de la Constitución, SCR-2, parcelas 120 y 122	Caravaca de la Cruz	02/09/02
277	2002	Final supervisión arq. En Avda. Constitución esq. Vial 13, parcelas nº 43 y 44, políg. SCR-2	Caravaca de la Cruz	02/09/02
605	2002	Excavación y restauración en yacimiento del Cerro del Santo (Archivel)	Caravaca de la Cruz	28/11/02
664	2002	Solicitud permiso de supervisión arqueológica Parcela 2 del PP SCR-2	Caravaca de la Cruz	02/12/02
422	2000	Final de excavación en C/ Casa Noguera de Archivel	Caravaca de la Cruz	10/12/02
280	2002	Limpieza Fuerte de Navidad	Cartagena	
543	2001	Informe supervisión arqueológica en C/ del Pozo nº 1	Cartagena	03/01/02
156	2001	Solicitud declaración de nulidad de permiso actuación arqueológica de urgencia en nuevo atraque de BB.TT. de hasta 250.000 Tm. En Escombreras.	Cartagena	17/01/02
652	1998	Solicitud permiso arqueológico de seguimiento de l acondicionamiento y mejora de la carretera MU-314 Portman - Atamaría	Cartagena	21/01/02
055	2002	Solicitud permiso supervisión proyecto de adecuación de accesos al Castillo de la Concepción	Cartagena	01/02/02
338-1	2001	Solicitud permiso excavación arqueológica para Centro de interpretación de la Muralla púnica	Cartagena	04/02/02
945	1996	Final actuación arqueológica proyecto de ampliación dársena de Escombreras.	Cartagena	04/03/02
038	2002	Solicitud permiso actuación arqueológica en C/ Aire 34-36, esq. Callejón de Estereros nº 2	Cartagena	04/03/02
484	2000	Solicitud permiso prospección arqueológica toma de agua y vertido de la Central de ciclo combinado de El Gorguel.	Cartagena	22/04/02
177	2002	Solicitud permiso de excavación en Plza. Serrata nº 3 - 7	Cartagena	22/04/02
017-01	2001	Solicitud permiso intervención arq. En proyecto de rehabilitación y adaptación del Cuartel de Antiguones	Cartagena	14/05/02
304	2002	Solicitud permiso de prospección arqueológica en Tocatarpa (El Gorguel - Escombreras)	Cartagena	22/05/02
311	2002	Estudio terracotas halladas en la C/ Caballero	Cartagena	23/05/02
290	2002	Solicitud permiso excavaciones en el Teatro romano para 2002	Cartagena	24/05/02
296	2002	Solicitud permiso excavación en Cueva de la Higuera (Isla Plana)	Cartagena	03/06/02
304	2002	Solicitud permiso de excavación arqueológica en Tocatarpa (El Gorguel - Escombreras)	Cartagena	03/06/02
345	2002	Solicitud permiso prospección arqueológica polígono industrial de Los Camachos	Cartagena	12/06/02

Exp	Año	Asunto	Localidad	Fecha
356	2002	Solicitud permiso de supervisión arqueológica en Fábrica de La Luz : calles Almirante Baldasano, Ramón y Cajal y Jorge Juan	Cartagena	14/06/02
383	2002	Actuación arqueológica en C/ Bodegones, 5 - C/ San Agustín, 4	Cartagena	28/06/02
410	2001	Solicitud permiso Excavación arqueológica en canteras romanas	Cartagena	18/07/02
304	2002	Final excavación arqueológica en Tocatarpa (El Gorguel - Escombreras)	Cartagena	26/07/02
472	2002	Solicitud permiso excavación arqueológica de sondeos en Cabezo Ventura II (Los Camachos)	Cartagena	08/08/02
483	2002	Solicitud permiso excavación arqueológica en C/ San Diego nº 1	Cartagena	19/08/02
345	2002	Solicitud permiso supervisión de sondeos mecánicos en polígono industrial de Los Camachos	Cartagena	21/08/02
500	2002	Solicitud permiso de prospección arqueológica en Sierra de Garabitos	Cartagena	18/09/02
502	2002	Solicitud permiso de prospección arqueológica en cantera La Felicidad (Alumbres)	Cartagena	18/09/02
515	2002	Permiso de prospección arqueológica de urgencia para planta de ciclo combinado en El Fangal del Valle de Escombreras	Cartagena	08/10/02
638	2001	Finalización actuación arqueológica de urgencia en el proyecto de ampliación de la Central Térmica de Escombreras	Cartagena	22/10/02
576	2002	Solicitud de permiso de actuación arqueológica en manzana 17 de P.E.R.I. C.A.-1, calles San Vicente-Maestro Francés y Adarve	Cartagena	24/10/02
356	2002	Solicitud de permiso de excavación arqueológica en solar de la antigua "Fábrica de la Luz"	Cartagena	30/10/02
500	2002	Ampliación documentación Solicitud permiso de prospección arqueológica en Sierra de Garabitos	Cartagena	28/11/02
663	2002	Solicitud permiso de supervisión arqueológica C/ Portería de las Monjas nº 3 esquina Plaza Condesa de Peralta nº 7	Cartagena	10/12/02
663	2002	Solicitud permiso de supervisión arqueológica C/ Portería de las Monjas nº 3 esquina Plaza Condesa de Peralta nº 7	Cartagena	10/12/02
683	2002	Concesión de permiso de excavación arqueológica entorno de protección del PERI CA-4	Cartagena	10/12/02
692	2002	Solicitud permiso de excavación arqueológica en Los Tinteros (Isla Plana)	Cartagena	13/12/02
696	2002	Solicitud permiso de prospección arq. área oeste de Los Belones (Zona entre el pueblo, Rambla de la Carrasquilla y autovía) para Modif. Puntual PGOU	Cartagena	13/12/02
652	1998	Propuesta de protección de yacimientos en el entorno de la carretera MU-314 Portman - Atamaría	Cartagena y La Unión	30/01/02
743-01	2000	Final Estudio arqueológico cantera áridos Las Herrerías (Ribazo - Las Herrerías)	Chegín	13/09/02
180	2002	Solicitud permiso actuación arqueológica en C/ San Antonio esquina C/ Marqueses	Ceutí	22/03/02
180	2002	Solicitud permiso actuación arqueológica en C/ San Antonio esquina C/ Marqueses	Ceutí	12/12/02
681	2002	Solicitud de permiso de prospección arqueológica para Construcción de un embalse en paraje Cerro del Morrón	Cieza	02/12/02
585	2002	Final excavación arqueológica en Los Albares, Embalse en Paraje Los Albares	Cieza	04/12/02
681	2002	Final prospección arqueológica para Construcción de un embalse en paraje Cerro del Morrón	Cieza	05/12/02
018	2002	Solicitud de permiso ordinario de excavación en Baños romanos de Fortuna	Fortuna	21/06/02
435	2002	Solicitud permiso prospección arqueológica en paraje Barranco Vaquero (Peña Zafra de Arriba)	Fortuna	12/08/02
592	2001	Solicitud permiso de prospección arqueológica ampliación abastecimiento a Fortuna (Canales del Taibilla)	Fortuna	20/12/02
342	2001	Solicitud permiso prospección cantera Coto Ros	Fuente Álamo	12/03/02
361	2002	Solicitud permiso prospección arqueológica Sector 1 del Parque tecnológico.	Fuente Álamo	14/06/02
117	2002	Solicitud permiso prospección Variante de Cuevas de Reylo	Fuente Álamo	17/07/02
361	2002	Final prospección arqueológica Sector 1 del Parque tecnológico.	Fuente Álamo	14/08/02
361	2002	Final sondeos mecánicos bajo supervisión arqueológica Sector 1 del Parque tecnológico.	Fuente Álamo	03/09/02
117	2002	Final prospección Variante de Cuevas de Reylo	Fuente Álamo	04/09/02
782	2001	Solicitud permiso estudio pinturas Cueva del Peliciego	Jumilla	08/01/02
380-1	2001	Solicitud permiso prospección arqueológica Sierras de la Pedrera y Escabezado (Monte 98 del CUP)	Jumilla	08/01/02
773	2000	Solicitud permiso prospección arqueológica del permiso de investigación San Antonio	Jumilla	11/01/02

Exp	Año	Asunto	Localidad	Fecha
584	2001	Solicitud de permiso excavación en La Ñorica (planta de ENAGAS)	Jumilla	11/01/02
241	2001	Solicitud permiso prospección arqueológica del permiso de investigación de la Sección C (rocas ornamentales) nombrado El Molar	Jumilla	11/01/02
068	2002	Final Prospección arqueológica canteras Las Colmenas A, B, y C	Jumilla	25/02/02
584	2001	Final excavación en La Ñorica (planta de ENAGAS)	Jumilla	27/03/02
137	2002	Solicitud permiso prospección arq. Para EIA de granja avícola de engorde de pollos en La Traviesa (Cañada del Judío)	Jumilla	01/04/02
883-01	1999	Solicitud permiso prospección arq. Sª al N de la Casa de los Almendros (Sª de Los Ladrones, Loma Reventones y Sª Arrastradores)	Jumilla	06/05/02
773	2000	Final prospección arqueológica del permiso de investigación San Antonio	Jumilla	20/05/02
241	2001	Final prospección arqueológica del permiso de investigación de la Sección C (rocas ornamentales) nombrado El Molar	Jumilla	20/05/02
363	2002	Solicitud permiso supervisión arqueológica en Avda. de la Asunción nº 75 y C/ San Agustín	Jumilla	17/06/02
347	2002	Edición del libro "El mausoleo tardorromano de Jumilla y su contexto arqueológico.	Jumilla	22/07/02
016	2002	Solicitud permiso ordinario para 2002 en Coimbra del Barranco Ancho	Jumilla	01/08/02
691	2001	Solicitud permiso de prospección arqueológica en Permiso de Investigación "Alejandro" (Sierra de la Pedrera)	Jumilla	14/08/02
137	2002	Final prospección arq. para EIA de granja avícola de engorde de pollos en La Traviesa (Cañada del Judío)	Jumilla	13/09/02
583	2002	Solicitud permiso de prospección parque eólico en las Sierras de las Cabras y Hermanas	Jumilla	20/11/02
626	2002	Solicitud permiso de excavación arqueológica en Collado y Pinar de Santa Ana	Jumilla	20/11/02
363	2002	Final supervisión arqueológica en Avda. de la Asunción nº 75 y C/ San Agustín	Jumilla	28/11/02
521	2002	Solicitud permiso supervisión arqueológica vallado en Camino del Pedregal	Jumilla	29/11/02
691	2001	Final prospección arqueológica en Permiso de Investigación "Alejandro" (Sierra de la Pedrera)	Jumilla	30/11/02
697	2000	Final prospección arqueológica Cantera "Casa de los Pinos"	Jumilla	16/12/02
784	2001	Solicitud permiso prospección Fábrica de elementos precalentadores en Finca Vilagran, Ctra. F-40	La Unión	09/01/02
784	2001	Final prospección Fábrica de elementos precalentadores en Finca Vilagran, Ctra. F-40	La Unión	20/02/02
696	2001	Final excavación arqueológica en C/ Lope Gisbert nº 37	Lorca	16/01/02
440	2001	Final Supervisión arqueológica y solicitud de permiso de excavación en C/ Álamo esq. C/ Lope Gisbert (Manzana 31, fincas 10, 11 y 12)	Lorca	16/01/02
716	2001	Solicitud permiso excavación en C/ Los Tintes nº 2-4, esquina Plaza Juan Moreno y Pasaje	Lorca	16/01/02
452	2001	Final supervisión arqueológica desfonde C/ Pio XII (Manzana 61, finca 14)	Lorca	04/02/02
518-01	2001	Solicitud excavación arqueológica convento MM. (Manzana 7, finca 18)	Lorca	04/02/02
718	2001	Supervisión arqueológica hueco grua en C/ Juan II y C/ Leones (Manzana 21, fincas 8 y 9)	Lorca	05/02/02
716	2001	Final excavación en C/ Tintes nº 2-4	Lorca	25/02/02
518-01	2001	Final excavación arqueológica convento MM. (Manzana 7, finca 18)	Lorca	27/03/02
399	2001	Pliego prescripciones técnicas Excavación arqueológica en el Parador del Castillo de Lorca (1ª fase)	Lorca	27/03/02
793-01	2000	Solicitud permiso supervisión arq. En C/ Nogalte 12	Lorca	01/04/02
136	2002	Solicitud permiso de actuación arqueológica en C/ Almirante Antonio de Aguilar	Lorca	01/04/02
718	2001	Solicitud permiso de excavación C/ Juan II y C/ Leones (Manzana 21, fincas 8 y 9)	Lorca	10/04/02
095	2002	Solicitud permiso excavación arqueológica en C/ Caldereros, C/ Lope Gisbert y C/ Nueva Apertura (Manzana 23. Fincas 1, 2 y 3)	Lorca	12/04/02
041	2002	Solicitud permiso prospección arqueológica en Camping en paraje de la Galera	Lorca	16/04/02
694	2001	Solicitud permiso Prospección en paraje Villarreal (Diputación de Purias) para Modificación puntual del PGOU	Lorca	17/04/02
718	2001	Final Supervisión arqueológica hueco grua en C/ Juan II y C/ Leones (Manzana 21, fincas 8 y 9)	Lorca	26/04/02
270	2002	Avda. Juan Carlos I y C/ Carril de Caldereros	Lorca	26/04/02
263	2002	Solicitud permiso de limpieza y desescombro de yacimientos.	Lorca	29/04/02

Exp	Año	Asunto	Localidad	Fecha
820	2001	Solicitud permiso Prospección arqueológica Almazara en La Paca, en paraje Lomas del Cuartel	Lorca	06/05/02
095	2002	Final excavación arqueológica en C/ Caldereros, C/ Lope Gisbert y C/ Nueva Apertura (Manzana 23. Fincas 1, 2 y 3)	Lorca	06/05/02
041	2002	Finalprospeccion arqueológica en Camping en paraje de la Galera	Lorca	06/05/02
278	2002	Solicitud permiso prospección arqueológica enn parcela entre Cno. De Vera, Ronda Sur y Cno. Viejo de Pto. Lumbreras para Mod. Puntual PGOU	Lorca	09/05/02
695	2001	Final excavación arqueológica C/ Corredera nº 47 (Manzana 29, finca 3)	Lorca	13/05/02
718	2001	Final excavación C/ Juan II y C/ Leones (Manzana 21, fincas 8 y 9)	Lorca	20/05/02
268	2002	Solicitud permiso actuación arqueológica en C/ Alfonso X, C/ Fernando El Santo y C/ Codo (Manzana 65 parcelas 4, 5, 6 y 10)	Lorca	20/05/02
270	2002	Final primera fase excavación arqueológica en Avda. Juan Carlos I y C/ Carril de Caldereros	Lorca	20/05/02
278	2002	Final prospección arqueológica en parcela entre Cno. De Vera, Ronda Sur y Cno. Viejo de Pto. Lumbreras para Mod. Puntual PGOU	Lorca	20/05/02
749	2001	Supervision arqueológica de demolición en C/ Cava . Manzana nº 7 parcelas nº 16 y 17	Lorca	23/05/02
294	2002	Solicitud permiso Prospección arqueológica en futuras presas de Nogalte, Béjar y La Torrecilla	Lorca	23/05/02
347-01	2001	Solicitud permiso excavación arqueológica en C/ Álamo nº 3 (Manzana 27, finca nº 9)	Lorca	30/05/02
820	2001	Final Prospección arqueológica Almazara en La Paca, en paraje Lomas del Cuartel	Lorca	04/06/02
440	2001	Final excavación arqueológica en C/ Álamo esq. C/ Lope Gisbert (Manzana 31, fincas 10, 11 y 12)	Lorca	04/06/02
268	2002	Final supervisión arqueológica en C/ Alfonso X, C/ Fernando El Santo y C/ Codo (Manzana 65 parcelas 4, 5, 6 y 10)	Lorca	04/06/02
317-01	2001	Solicitud permiso excavación arqueológica en Plaza de España (Manzana nº 27, finca 13)	Lorca	07/06/02
478-01	2001	Solicitud permiso excavación arqueológica en C/ Rubira y C/ Álamo (Manzana 28, finca 10 y 12)	Lorca	11/06/02
347-01	2001	Final excavación arqueológica en C/ Álamo nº 3 (Manzana 27, finca nº 9)	Lorca	11/06/02
334	2002	Solicitud permiso supervisión arqueológica en C/ Padre García (Manzana 56, finca 13)	Lorca	11/06/02
101	2002	Solicitud permiso excavación arqueológica C/ Cava nº 19 y 21 (Manzana 7, fincas 16 y 17)	Lorca	13/06/02
793-01	2000	Final supervisión arq. En C/ Nogalte 12	Lorca	17/06/02
136	2002	Solicitud permiso de actuación arqueológica en C/ Almirante Antonio de Aguilar	Lorca	17/06/02
317-01	2001	Final excavación arqueológica en Plaza de España (Manzana nº 27, finca 13)	Lorca	05/08/02
434	2002	Solicitud permiso supervisión arqueológica en C/ Fernando el Santo con C/ Echegaray (Manzana nº 63, finca 14)	Lorca	05/08/02
136	2002	Final supervisión y Solicitud permiso de excavación arqueológica en C/ Almirante Antonio de Aguilar	Lorca	14/08/02
466	2002	Permiso supervisión arqueológica de urgencia C/ Nogalte esq. C/ Narciso Yepes	Lorca	21/08/02
477	2002	Solicitud permiso de supervisión arqueológica en C/ Codo nº 9	Lorca	22/08/02
537	2002	Solicitud permiso excavación en C/ Leones y C/ Juan II (manzana 21, fincas 6,7,8 y 9)	Lorca	25/09/02
399	2001	Solicitud permiso excavaciones en Castillo de Lorca: zona futuro Parador de Turismo	Lorca	14/10/02
542	2002	Permiso de prospección arqueológica de urgencia en finca Zúñiga, paraje La Cerda	Lorca	22/10/02
544	2002	Permiso supervisión arqueológica de urgencia en C/ Selgas, Marmolico y Paradores	Lorca	22/10/02
451	2001	Final supervisión arqueológica desfonde antigua plaza de abastos (Manzana 42)	Lorca	20/11/02
582	2002	Solicitud permiso de prospección circuito amurallado del Castillo de Lorca	Lorca	20/11/02
466	2002	Solicitud permiso de excavación arqueológica de urgencia C/ Nogalte esq. C/ Narciso Yepes (Manzana 76, finca 14)	Lorca	22/11/02
334	2002	Final supervisión arqueológica en C/ Padre García (Manzana 56, finca 13)	Lorca	28/11/02
694	2001	Final Prospeccion en paraje Villarreal (Diputación de Purias) para Modificación puntual del PGOU	Lorca	30/11/02
434	2002	Final supervisión arqueológica en C/ Fernando el Santo con C/ Echegaray (Manzana nº 63, finca 14)	Lorca	02/12/02

Exp	Año	Asunto	Localidad	Fecha
479-01	2002	Solicitud permiso actuaciones arqueológicas en vial y tunel de acceso al Parador de Turismo del castillo de Lorca	Lorca	02/12/02
477	2002	Final supervisión arqueológica en C/ Codo nº 9	Lorca	02/12/02
537	2002	Solicitud revocación de permiso excavación en C/ Leones y C/ Juan II (manzana 21, fincas 6,7,8 y 9)	Lorca	02/12/02
537	2002	Solicitud permiso excavación en C/ Leones y C/ Juan II (manzana 21, fincas 6,7,8 y 9)	Lorca	02/12/02
479-01	2002	Concesión de permiso de excavación arqueológica de urgencia en vial y túnel de acceso al Parador de Turismo del Castillo de Lorca	Lorca	02/12/02
479-1	2002	Actuaciones arqueológicas en vial y túnel de acceso al Parador de Turismo del Castillo de Lorca	Lorca	02/12/02
136	2002	Final excavación arqueológica en C/ Almirante Antonio de Aguilar	Lorca	05/12/02
679	2002	Solicitud permiso de excavación arqueológica en C/ Marsilla nº 7 (Manzana nº 14, finca nº 2)	Lorca	05/12/02
478-01	2001	Final excavación arqueológica en C/ Rubira y C/ Álamo (Manzana 28, finca 10 y 12)	Lorca	16/12/02
542	2002	Final prospección arqueológica de urgencia en cantera Zúñiga, paraje La Cerda	Lorca	16/12/02
715	2002	Solicitu permiso de prospección arqueológica en cantera Nuria (Cabezo Redondo, La Paca)	Lorca	17/12/02
716	2002	Solicitu permiso de prospección arqueológica en cantera La Pinosá	Lorca	17/12/02
801	2001	Final prospección Parque eólico "Coto Raimundo y el Saltador"	Lorca y Mazarrón	13/09/02
358	2002	Solicitud permiso prospección arqueológica presas de ramblas del Madroño, Estrecho y Lébor y encauzamiento ramblas de Estrecho y Lébor	Lorca y Totana	20/06/02
382	2002	Solicitud permiso excavación arqueológica en C/ Lourdes (Edificio Caparrós) en Puerto de Mazarrón	Mazarrón	29/06/02
427	2002	Solicitud permiso prospección en vertedero de inertes en Paraje Pedreras Viejas	Mazarrón	02/08/02
382	2002	Final excavación arqueológica en C/ Lourdes (Edificio Caparrós) en Puerto de Mazarrón	Mazarrón	19/08/02
265	2001	Valoración resultados actuaciones en la ampliación del campo de golf de Camposol en El Saladillo	Mazarrón	12/09/02
012	2002	Solicitud permiso ordinario de prospección entre las cuencas de las Moreras y Los Lorentes	Mazarrón	13/09/02
291	2002	Propuesta de cerramiento Cueva de la Carrasca	Moratalla	02/09/02
338	2002	Reparación vallado de abrigo de la Fuente del Sabuco	Moratalla	02/09/02
274	2002	Solicitud actuación arqueológica de urgencia en La Nariz (Umbría de Salchite)	Moratalla	03/09/02
053	2001	Solicitud prórroga de dos meses estudio materiales campaña 2001 yacimiento Villaricos	Mula	30/01/02
021	2002	Excavación ordinaria en yacimiento romano de Los Villaricos	Mula	28/06/02
415	2001	Final Excavación arqueológica en Plaza de San Ginés nº 21 - 24 esquina C/ San Ginés	Murcia	08/01/02
602	2001	Final actuación arqueológica en C/ Pascual nº 7	Murcia	16/01/02
626	1999	Final excavación C/ Plano de San Francisco nº 14	Murcia	22/01/02
675	1999	Final excavación C/ Victorio nº 6 - 10	Murcia	11/02/02
519-1	2001	Solicitud excavación arqueológica en C/ Agustina - C/ Segura nº 11	Murcia	11/02/02
203	2002	Final Supervisión arqueológica C/ Frenería nº 3 y C/ San Patricio nº 4	Murcia	16/04/02
670	2001	Final actuación arqueológica en C/ Organistas nº 8 y C/ Polo de Medina	Murcia	23/05/02
A104	1992	Solicitud permiso acceso materiales excavación Plz. Belluga - C/ San Patricio	Murcia	11/06/02
609	2000	Prospección en finca San Esteban de Mendigo, urbanización Mosa Trajectum	Murcia	13/06/02
609	2001	Solicitud permiso prospección arqueológica en EDAR 's de Cañada hermosa y Casas Blancas	Murcia	24/06/02
173-01	2001	Final prospección arqueológica cantera Rocamora	Murcia	06/07/02
425	2002	Solicitud permiso de excavación arqueológica en C/ Desamparados nº 16 (o 19)	Murcia	29/07/02
656	2001	Solicitud permiso excavaciones arqueológicas en Sta. Clara la Real de Murcia	Murcia	01/08/02
519-01	2001	Final excavación arqueológica en C/ Agustina - C/ Segura nº 11	Murcia	12/08/02
478	2002	Final supervisión arqueológica C/ Sociedad nº 2	Murcia	03/09/02
355	2002	Solicitud información actuaciones arqueológicas a ejecutar en C/ Verónicas nº 10	Murcia	09/09/02

Exp	Año	Asunto	Localidad	Fecha
536	2002	Actuación arqueológica en C/ Andrés Baquero, 15 y 17	Murcia	12/09/02
572	2002	Actuación arqueológica para el Centro de Interpretación El Valle (Murcia)	Murcia	14/10/02
573	2002	Permiso supervisión arqueológica de urgencia en Iglesia Parroquial Ntra. Sra. De la Encarnación de La Raya	Murcia	21/10/02
417	2002	Permiso supervisión arqueológica de urgencia en obras Palacio Episcopal de Murcia, fases VIII, IX y X	Murcia	22/10/02
628	2002	Solicitud de permiso de prospección arqueológica en Cantera Los Valencianos	Murcia	20/11/02
634	2002	Solicitud permiso supervisión arqueológica en Plaza Sta. Eulalia nº 12	Murcia	20/11/02
425	2002	Final excavación arqueológica en C/ Desamparados nº 19	Murcia	20/11/02
678	2002	Solicitud permiso prospección arqueológica LAV Elche-Murcia, tramo Acceso a la ciudad de Murcia.	Murcia	10/12/02
453-1	2002	Actuación arqueológica de apoyo al proyecto de trabajos de restauración en el interior de la Catedral de Murcia	Murcia	12/12/02
417	2002	Final intervención arqueológica de urgencia en obras Palacio Episcopal de Murcia, fases VIII, IX y X	Murcia	26/12/02
738	2000	Solicitud permiso prospección arqueológica trazado metro ligero Murcia - Campus de Espinardo.	Murcia y Molina de Segura	10/05/02
170	2002	Solicitud prospección paleontológica en Alto de la Muela	Pliego	07/03/02
476	2002	Solicitud permiso excavación arqueológica en Castillo de Nogalte (Campo de trabajo 2002)	Puerto Lumbreras	01/08/02
554	2001	Final Prospección arqueológica trazado gasoducto suministro de Energy Works G.E.P. Prov. de Murcia	Región	03/01/02
441	2000	Solicitud permiso prospección arq. línea eléctrica aérea a 400kv. Nueva Escombreras-Alimentación Murcia-Rocamora.	Región	22/03/02
441	2000	Final prospección arq. línea eléctrica aérea a 400kv. Nueva Escombreras-Alimentación Murcia-Rocamora.	Región	26/07/02
643	2002	Solicitud permiso prospección arqueológica del trazado del trasvase del Ebro a su paso por Murcia	Región	18/11/02
643	2002	Solicitud permiso consulta Carta arqueológica para estudio del trazado del trasvase del Ebro a su paso por Murcia	Región	18/11/02
303	2002	Solicitud permiso excavación en paraje Pino Doncel	Ricote	04/12/02
134	2002	Solicitud permiso prospección Centro de Gestión de Residuos (Partido de Tarquinales, paraje Cxueva de Marín)	San Javier	09/05/02
006	2002	Solicitud actuación arqueológica en yacimiento de La Raya/El Mojón	San Pedro del Pinatar	21/01/02
023	2002	Solicitud permiso excavación arq. En Sima de las Palomas y prórroga de depósito de materiales	Torre Pacheco	12/06/02
664	2001	Final prospección arqueológica urbanización Los Naranjos (Finca Las Conquetas)	Torre Pacheco	28/11/02
169	2002	Solicitud permiso supervisión arqueológica en C/ General Páramo (solar La Yesera)	Totana	15/03/02
169	2002	Final supervisión arqueológica en C/ General Páramo (solar La Yesera)	Totana	22/04/02
167	2001	Final prospección arqueológica en Campico de Lébor	Totana	31/05/02
386	2002	Solicitud permiso Prospección arq. Redes asociadas al gasoducto Cartagena-Lorca (fase II): red de Totana, red de Lorca y red de Alhama de Murcia	Totana, Alhama de Murcia y Lorca	21/08/02
802	2001	Solicitud permiso prospección arqueológica Cantera Casa Piñero (paraje del Llano o Rabosera)	Yecla	10/04/02
634	2001	Solicitud permiso de prospección arqueológica para Embalse regulador de aguas para riego por goteo en zona de Raspay	Yecla	24/04/02
802	2001	Final prospección arqueológica Cantera Casa Piñero (paraje del Llano o Rabosera)	Yecla	20/05/02
634	2001	Solicitud permiso de prospección arqueológica para Embalse regulador de aguas para riego por goteo en zona de Raspay	Yecla	29/05/02
634	2001	Final prospección arqueológica para Embalse regulador de aguas para riego por goteo en zona de Raspay	Yecla	17/06/02
633	2002	Solicitud permiso de prospección arqueológica en Sierra Ladera para EIA del Parque Eólico Tobarrillas	Yecla	30/12/02

3.2.- Yacimientos, hallazgos y carta arqueológica:

Exp	Año	Asunto	Localidad	Fecha
682	2000	Actuación arqueológica en Parrilla	Lorca	23/01/02
291	2002	Hallazgos arqueológicos en Cueva de la Carrasca	Moratalla	24/04/02

3.3.- Yacimientos y carta paleontológica.

Exp	Año	Asunto	Localidad	Fecha
667	2002	Huellas fósiles de carnívoro en Loma del Tale	Abanilla	28/11/02
171	2002	Yacimiento de Ammonites fósiles en Peña Rubia	Cehegín	07/03/02
047	2001	Yacimientos paleontológicos en el municipio de Lorca	Lorca	11/12/02
143	2002	Denuncia yacimiento paleontológico de Los Brianes	Murcia	22/02/02
007	2002	Yacimiento de fósiles en paraje La Alquibla	Ojós	07/01/02

3.4.- Conservación y restauración del patrimonio histórico.

Exp	Año	Asunto	Localidad	Fecha
293	2001	Paralización y rev proyecto complementario del p. Básico y de ejecución de la muralla de Cartagena: apertura de porterna frente al Hospital de Marina.	Cartagena	12/08/02
439	2001	Restauración Iglesia de la Magdalena.	Cehegín	22/01/02
163	2000	Propuesta de actuaciones en Santa María de las Huertas	Lorca	02/09/02
183	2001	Obras de restauración Castillo de los Vélez. Proyecto modificado.	Mazarrón	13/06/02
989	1998	Proyecto básico y de ejecución de la Ermita del Carmen	Mula	14/02/02
274	2001	Proyecto de restauración de la iglesia de Santo Domingo y de nueva pavimentación	Mula	27/02/02
989	1998	Proyecto básico y de ejecución de la Ermita del Carmen y obras de Emergencia.	Mula	14/08/02
370	1997	Puesta en valor restos arqueológicos Plaza de San Cayetano (Monteagudo)	Murcia	16/04/02
417	2002	Restauración palacio episcopal fases VIII, IX y X	Murcia	27/08/02
453	2002	Trabajos de restauración en el interior de la catedral de Murcia.	Murcia	10/09/02

3.5.- Estudios de impacto y documentación arqueológica para proyectos.

Exp	Año	Asunto	Localidad	Fecha
044	2002	Ampliación canteras "El Fraile" y "Demasiá El Fraile"	Abanilla	12/02/02
133	2002	Cantera "Santa Rita VI" (Sierra de Quibas)	Abanilla	09/04/02
135	2002	Cantera "María Ester" (Sierra de Quibas)	Abanilla	09/04/02
132	2002	Cantera "Santa Rita V" (Cañada del Trigo)	Abanilla	10/04/02
223	2002	Concesión directa de explotación Los Tres Santon - I	Abanilla	25/04/02
250	2002	Parque eólico Sierra de Quibas	Abanilla	29/04/02
312	2002	Cantera Santa isabel (La Umbría)	Abanilla	11/06/02
357	2002	Cantera Carisma (La Parra)	Abanilla	21/06/02
366	2002	Cantera Ana (Los Atienza)	Abanilla	02/09/02
049	2002	Estación Depuradora de Aguas Residuales de Albudeite	Albudeite	01/02/02
281	2002	Urgente acondicionamiento del río Mula con motivo del incremento de capacidad del aliviadero de la presa "La Cierva"	Albudeite	10/05/02

Exp	Año	Asunto	Localidad	Fecha
070	2002	Desdoblamiento Ctra. MU-602 (Tramo autovía a Murcia-Pto. Lumbreras-Intersección con MU-603)	Alhama de Murcia	08/02/02
070	2002	Desdoblamiento Ctra. MU-602 (Tramo autovía a Murcia-Pto. Lumbreras-Intersección con MU-603)	Alhama de Murcia	21/02/02
131	2002	Cantera "El Porras" (Gañuelas)	Alhama de Murcia	13/03/02
070	2002	Subsanación documentación Desdoblamiento Ctra. MU-602 (Tramo autovía a Murcia-Pto. Lumbreras- Intersección con MU-603)	Alhama de Murcia	12/04/02
342	2002	Tubería para riego en vía pecuaria cordel de Librilla a Lorca	Alhama de Murcia	19/06/02
350	2002	Línea eléctrica de distribución en T.M. Alhama de Murcia	Alhama de Murcia	19/06/02
650	2002	Embalse de riego entre los municipios de Alhama de Murcia y Mula	Alhama de Murcia y Mula	13/12/02
152	2002	Recuperación ambiental de riberas y márgenes del Río Segura	Blanca	25/03/02
349	2002	Línea eléctrica de distribución en T.M. Blanca	Blanca	29/06/02
183	2002	Parque eólico Sierra del Puerto	Calasparra	27/03/02
121	2002	Parque eólico Muela de Albudeite	Campos del Río, Mula y Albudeite	25/02/02
004	2002	Explotación porcina a cebo en Paraje La Ventisca	Caravaca de la Cruz	01/02/02
172	2002	Depósito de residuos de corte, aserrado y pulido de rocas ornamentales en Cerros de la Cabezucla	Caravaca de la Cruz	26/03/02
172	2002	EIA Depósito de residuos de corte, aserrado y pulido rocas ornamentales	Caravaca de la Cruz	15/10/02
647	2002	P.I. Arroyo nº 22161	Caravaca de la Cruz	12/12/02
783	2001	Modif. Nº 90 del PGOU de Cartagena en Los Belones.	Cartagena	09/01/02
789	2001	Actual. Y rev. Est. Bás. Ambito terr. Sª de la Muela-Cabo Tiñoso, Cabezo de Roldán, Sª de las Victorias y Cabezos del Pericón.	Cartagena	15/01/02
821	2001	Plan Parcial Los Camachos Sur	Cartagena	22/01/02
071	2002	Encauzamiento de Rambla de Mendoza a su paso por el Llano del Beal	Cartagena	08/02/02
122	2002	Cantera Camper (El Estrecho)	Cartagena	13/03/02
783	2001	Solicitud aclaraciones sobre prescripciones arq. EIA Modif. Nº 90 del PGOU de Cartagena en Los Belones.	Cartagena	08/05/02
504	2002	Línea de trans. De energía elect. A 400 kv doble circuito. Entrada y salida en Nueva Escombreras. Línea Escombreras-Rocamora.	Cartagena	09/10/02
517	2002	Vertedero de inertes en Los Blancos	Cartagena	30/10/02
461	2002	Dársena para yates frente al Museo de Arqueología Submarina.	Cartagena	30/10/02
661	2001	Desdoblamiento de la CN-333 de acceso a la dársena de Cartagena	Cartagena	12/12/02
595	2000	Estudio de Impacto Ambiental del proyecto de cantera y vertedero de inertes "Los Ruices"	Cartagena	12/12/02
709	2002	Ampliación del terminal de gas natural licuado (GNL) en dársena de Escombreras	Cartagena	20/12/02
611	2001	Desaladora del mar sector norte y sur del Campo de Cartagena	Cartagena y Mazarrón	15/01/02
822	2001	Explotación porcina de cebo en Paraje El Maleconcillo	Cehegín	01/02/02
585	2002	Embalse en Paraje Los Albares	Cieza	28/10/02
525	2002	P.I. Sierra de La Palera	Cieza y Calasparra	12/11/02
359	2002	P.I. Molino del Puerto	Cieza, Calasparra y Moratalla	26/06/02
065	2002	P.I. Cantera Inés (Sierra de la Pila)	Fortuna	18/02/02
066	2002	Cantera Esperanza (Barranco Vaquero)	Fortuna	18/02/02
457	2002	Ampliación cantera Solana del Cerrajero	Fortuna	20/08/02
522	2002	P.I. Fortuna-Rocas	Fortuna, Abarán, Molina de Segura y Jumilla	20/09/02
117	2002	Variante de Cuevas de Reylo	Fuente Álamo	13/03/02
691	2001	Permiso de Investigación "Alejandro" (Sierra de la Pedrera)	Jumilla	16/01/02
039	2002	Cantera "La Cruz" (paraje Umbria de la Raja)	Jumilla	12/02/02
050	2002	Parque eólico Los Ruices	Jumilla	12/02/02
298	2002	Instalación tubería en Vía pecuaria "Cordel de la Rambla a Rajica de En medio"	Jumilla	11/06/02

Exp	Año	Asunto	Localidad	Fecha
249	2002	Parque eólico Sierra de los Ladrones	Jumilla	25/06/02
773	2000	Alegaciones a denegación de P.I. San Antonio	Jumilla	02/12/02
524	2002	P.I. Celia	Jumilla	26/12/02
784	2001	Fábrica de elementos precalentadores en Finca Vilagran, Ctra. F-40	La Unión	09/01/02
146	1994	Solicitud consulta expediente Los Gallardos	La Unión	31/05/02
482	2002	Salida cuádruple circuito aéreo 20 kv de ST Las Torres de Cotillas (Cañada Paladea)	Las Torres de Cotillas	06/09/02
575	2002	EDAR paraje La Alberquilla	Librilla	13/11/02
694	2001	Modificación puntual del PGOU en paraje Villarreal (Diputación de Purias)	Lorca	16/01/02
820	2001	Almazara en La Paca, en paraje Lomas del Cuartel	Lorca	04/02/02
041	2002	Camping en paraje de la Galera	Lorca	12/02/02
330	2001	Alegaciones Cantera Ana (Demasia Los Cortijos, Paraje El Estrecho)	Lorca	14/03/02
331	2001	Alegaciones Cantera "Berta" (Paraje Barranco Salado y Reverte de Arriba, Zarcilla de Ramos)	Lorca	14/03/02
173	2002	P.I. Sección C. Collado del Lobo	Lorca	11/06/02
368	2002	Cantera Zúñiga (Cortijo de la Cerda)	Lorca	02/09/02
801	2001	Parque eólico "Coto Raimundo y el Saltador"	Lorca y Mazarrón	06/02/02
689	2002	P.I. Ballesteros	Lorca, Cehegín y Caravaca de la Cruz	16/12/02
785	2001	Vertedero de inertes al N. De la Sierra de las Moreras	Mazarrón	04/02/02
043	2002	Embalse en paraje de Los Alamicos (La Atalaya)	Mazarrón	11/02/02
042	2002	Vertedero de Inertes en Las Pedreras	Mazarrón	12/02/02
246	2002	P.I. Las Palomas (Sª del Algarrobo)	Mazarrón	25/04/02
416	2002	PPR junto Ctra. Mazarrón - Murcia Km. 46 entre la carretera y Rambla de las Moreras	Mazarrón	17/07/02
156	2002	Centro de Gestión de residuos en paraje de Las Pedreras Viejas	Mazarrón	05/08/02
367	2002	Cantera La Paloma (Finca los Corrales)	Mazarrón	02/09/02
531	2000	Estudio arqueológico en Modif. N° 38 PGOU Subdivisión y asignación de usos en el Sector A-05-01 (Puerto de Mazarrón)	Mazarrón	13/09/02
351	2002	Línea eléctrica de distribución en T.M. de Mazarrón	Mazarrón	13/09/02
156	2002	E.I.A. Centro de Gestión de Residuos en Paraje de Las Pedreras Viejas	Mazarrón	22/11/02
048	2002	Parque eólico Puntal de Cárdenas	Moratalla	02/02/02
397	2002	Proyecto de mejora de abastecimiento a las pedanías de Benizar, El Sabinar y otras	Moratalla	04/09/02
642	2002	P.I. Salmerón	Moratalla	13/12/02
299	2002	P.I. Cañada	Moratalla y Caravaca de la Cruz	29/05/02
690	2002	P.I. El Espartal	Mula	17/12/02
778	2001	Plan Parcial Económico dotacional de Sucina.	Murcia	08/01/02
803	2001	Plan Parcial Urbanización Golf Sucina	Murcia	08/01/02
362	2001	Proyecto de acondicionamiento y mejora carretera F-13 (Los Garres - San José de la Vega)	Murcia	01/02/02
046	2002	Vertedero de Inertes con planta trituradora en paraje de Ochandos de Abajo	Murcia	12/02/02
739	2001	Nuevo aeropuerto de la Reg. de Murcia (Corvera - Valladolidises)	Murcia	05/04/02
337	2000	Solicitud informe sobre alegaciones Cantera áridos Fransua	Murcia	26/06/02
469	2002	Ampliación vertedero de residuos no peligrosos de la ciudad de Murcia	Murcia	21/08/02
644	2002	Línea de media tensión en El Cerrillar	Murcia	02/12/02
708	2002	Explotación porcina de producción tipo mixto en Finca Laurel (Gea y Truyols)	Murcia	16/12/02
799	2001	Ampliación abastecimiento al Alfoz de Murcia. Conducción del Alfoz este.	Murcia y Santomera	31/01/02
795	2001	Mejora línea ferrea de Alicante - Murcia	Murcia, Santomera y Beniel	31/01/02

Exp	Año	Asunto	Localidad	Fecha
728-1	2001	Gasoducto Cartagena-Lorca. Tramo Fuente Álamo-Lorca y ramal Totana-Murcia	Región	31/01/02
060	2000	Ctra. N-345, entre N-332 y Portman (Cartagena y la Unión). Acceso a la dársena de Portman.	Región	31/01/02
441	2000	Línea eléctrica aérea a 400kv. Nueva Escombreras-Alimentación Murcia-Rocamora. Contestación.	Región	15/02/02
309	2000	Autopista de peaje Cartagena - Vera. Estudio Informativo y EIA	Región	08/05/02
172	2001	Modificación delimitación Cantera "Elena II" (Fuente Álamo y Murcia)	Región	03/06/02
545	2002	Proyecto de transferencias autorizadas por la Ley del P.H.N.	Región	10/12/02
632	2002	Vertedero de inertes	Ricote	04/12/02
134	2002	Centro de Gestión de Residuos (Partido de Tarquinales, paraje Cxueva de Marín)	San Javier	13/03/02
158	2002	Proyecto de engrase y engorde de atún rojo en jaulas flotantes frente a la Punta del Pudrimel (petic. De Viver Atún Cartagena S.A.)	San Javier	22/03/02
159	2002	Proyecto de engrase y engorde de atún rojo en jaulas flotantes frente a la Punta del Pudrimel (petic. De ADL S.A.)	San Javier	22/03/02
157	2002	Proyecto de engorde de atún rojo, dorada y lubina frente al puerto de S. Pedro del Pinatar	San Pedro del Pinatar	22/03/02
851	1999	Variante Norte de Totana. Informe para información pública.	Totana	12/12/02
386	2002	Redes asociadas al gasoducto Cartagena-Lorca (fase II): red de Totana, red de Lorca y red de Alhama de Murcia	Totana, Alhama de Murcia y Lorca	13/12/02
414	2001	Proyecto de defensa contra avenidas en las cuencas laterales de la cuenca alta y media del Guadalentín	Totana, Lorca y Puerto Lumbreras	11/03/02
802	2001	Cantera Casa Piñero (paraje del Llano o Rabosera)	Yecla	04/02/02
184	2002	Parque eólico Arabí	Yecla	13/06/02
633	2002	Informe arqueológico preliminar para EIA del Parque Eólico en Sierra Lacera	Yecla	02/12/02
191	2002	Línea eléctrica a 400 kv Pinilla-Benejama	Yecla y Jumilla	10/04/02

3.6.- Planeamiento urbanístico.

Exp	Año	Asunto	Localidad	Fecha
697	2001	Modif. Puntual nº 26 del PGOU	Águilas	04/02/02
308	2002	Actuación de interés regional de marina de Cope	Águilas y Lorca	10/09/02
671	2001	Plan Especial en C/ San Antonio el Pobre nº 8	Cartagena	15/01/02
093	1994	Reparcelación U.E. Nº 7.7ª-IP (Isla Plana)	Cartagena	22/07/02
468	2002	Estudio de detalle en C/ Maestro Francés y C/ Adarve	Cartagena	03/09/02
821	2001	Final prospecciones Plan Parcial Los Camachos Sur	Cartagena	11/09/02
656	2002	Modif. Puntual del PGMO nº 110 (yacimiento arqueológico La Loma del Escorial - U.A. 6.1, Los Nietos)	Cartagena	17/12/02
261	2002	Modificación puntual PGMO de Mazarrón, en U.A.U-02/22 (C/ Totana) del Puerto de Mazarrón	Mazarrón	29/04/02
309	2002	Actuación de interés regional de Covaticas	Mazarrón	10/09/02
186	2002	Modificación PGOU Recalificación ámbito antigua factoría de Maximino Moreno.	Molina de Segura	26/03/02
269	2002	PERI en Plano San Francisco nº 14	Murcia	14/08/02
307	2002	Directrices y Plan de Ordenación territorial del litoral de la Región de Murcia	Región	10/09/02
682	2002	Plan Sectorial Forestal del Parque Regional de Sierra Espuña	Región	10/12/02
295	2002	PGOU de San Javier	San Javier	21/06/02
362	2002	Revisión NN.SS. Plan General de Ulea	Ulea	31/07/02

3.7.- Proyectos de nueva construcción.

Exp	Año	Asunto	Localidad	Fecha
781	2001	C/ Antonio Salas esquina C/ Inmaculada	Águilas	09/01/02
787	2001	C/ Cañería Alta nº 1 espalda C/ Anzuelo	Águilas	09/01/02
005	2002	C/ Óvalo esq. C/ López Ayala	Águilas	28/01/02
791	2001	C/ Marín Menu nº 18	Águilas	30/01/02
130	2002	C/ Niño - C/ San Agustín	Águilas	13/03/02
144	2002	C/ Doctor Luis Prieto espalda a C/ Óvalo	Águilas	13/03/02
129	2002	Avda. de la Constitución 15 esq. C/ Cassola 12	Águilas	22/03/02
178	2002	C/ Galán y García Hernández	Águilas	27/03/02
176	2002	C/ Díaz Romero nº 8 y 10	Águilas	27/03/02
258	2002	C/ Francisco Díaz Romero y C/ Isidoro de la Cierva	Águilas	07/05/02
251	2002	Est. De detalle y ampliación inmueble C/ Rey Carlos III, nº 24	Águilas	31/05/02
344	2002	C/ Reina Sofía y C/ Isidoro de la Cierva	Águilas	19/06/02
429	2002	C/ Carlos III nº 27	Águilas	11/09/02
464	2002	C/ Reina Sofía nº 4	Águilas	11/09/02
467	2002	C/ Milagros y C/ Severo Montalvo	Águilas	11/09/02
548	2002	Nueva construcción en C/ Cañería Alta	Águilas	22/10/02
547	2002	Nueva construcción en C/ Francisco Rabal y C/ Severo Montalvo	Águilas	22/10/02
516	2002	Nueva construcción en Residencial Dos Bahías, Cabezo de las Cuevas, U.E.-3	Águilas	22/10/02
520	2002	Nueva construcción en C/ Galán y García Hernández, 6	Águilas	22/10/02
584	2002	C/ Inmaculada	Águilas	26/11/02
661	2002	C/ Rey Carlos III nº 32	Águilas	13/12/02
648	2002	Avda. Juan Carlos I, nº 54	Águilas	13/12/02
717	2002	C/ Díaz Romero, C/ Pablo Iglesias y C/ Ramón y Cajal	Águilas	20/12/02
779	2001	C/ Ramón y Cajal nº 33	Alcantarilla	07/01/02
800	2001	C/ Mayor esquina C/ Val	Alcantarilla	07/01/02
073	2002	C/ Ramón y Cajal nº 17	Alcantarilla	10/02/02
074	2002	C/ Cruz nº 10	Alcantarilla	10/02/02
167	2002	C/ Cuartel nº 11	Alcantarilla	01/04/02
240	2002	C/ Funcionario Ernesto Martínez Munuera	Alcantarilla	07/05/02
241	2002	C/ Alcalde Diego Riquelme y C/ Cura Hurtado Lorente	Alcantarilla	07/05/02
328	2002	C/ Moreno nº 17	Alcantarilla	26/06/02
329	2002	C/ Carros nº 55	Alcantarilla	26/06/02
455	2002	C/ Mayor, C/ Tío Viruta y C/ Carros	Alcantarilla	19/08/02
474	2002	C/ Solares nº 4	Alcantarilla	02/09/02
481	2002	C/ Tropel nº 23	Alcantarilla	02/09/02
480	2001	C/ Alfonso X el Sabio nº 13	Aledo	26/02/02
786	2001	C/ Salitres y C/ Parricas	Alhama de Murcia	17/01/02
793	2001	C/ Sánchez Vivancos esquina travesía de Alhama	Alhama de Murcia	17/01/02
698	2001	C/ Angosta esq. C/ Fulgencio Cerón	Alhama de Murcia	21/01/02
426	2002	C/ Angosta	Alhama de Murcia	16/09/02
428	2002	C/ Corredera nº 16	Alhama de Murcia	16/09/02
473	2002	C/ Plaza esquina C/ Virgen del Pilar	Alhama de Murcia	16/09/02
433	2002	Nueva Construcción en paraje Llano del Barco	Archena	04/12/02
549	2002	Construcción piscina cubierta en Balneario de Archena	Archena	04/12/02

Exp	Año	Asunto	Localidad	Fecha
577	2002	Plaza de España nº 7	Bullas	
202	2002	C/ Virgen de la Esperanza y C/ Casa Noguera (Archivel)	Caravaca de la Cruz	25/06/02
588	2002	C/ Carril nº 70	Caravaca de la Cruz	18/11/02
002	2002	C/ Isaac Peral, C/ Isla Grosa y C/ Boliche (Los Nietos). Expdte. Municipal MA-2001-1156	Cartagena	22/01/02
003	2002	C/ Isaac Peral, C/ Isla Grosa y C/ Boliche (Los Nietos). Expdte. Municipal MA-2001-1164	Cartagena	22/01/02
761	2001	C/ Mayor nº 41	Cartagena	20/02/02
746	2001	C/ Gloria y C/ San Diego	Cartagena	22/03/02
245	2002	Sector I Parcelas Vu-1/3; Ac-2/4; Ac-2/5, en Los Nietos	Cartagena	30/04/02
761	2001	C/ Mayor nº 41 (proyecto de ejecución)	Cartagena	03/05/02
177	2002	Conservación e integración de restos arqueológicos en proyecto de nueva construcción en C/ Serreta, C/ San Vicente	Cartagena	09/10/02
681	2002	Construcción de un embalse en paraje Cerro del Morrón	Cieza	22/11/02
218	2002	Dos viviendas en el entorno del Monasterio de Santa Ana	Jumilla	25/04/02
404	2002	C/ Cantarerías	Jumilla	28/08/02
751	2001	C/ Alfonso X nº 10, 12 y 14, C/ Fdo. El Santo y C/ Codo (Manzana 65 parcelas 4, 5, 6 y 10)	Lorca	16/01/02
037	2002	N.C. En el entorno de la Torre de Sancho Manuel prom. Por Hermanos Torregrosa García. (Dipu. de Cazalla)	Lorca	30/01/02
056	2002	C/ General Eytier Manzana 38 fincas 8 y 9	Lorca	26/03/02
100	2002	C/ Almirante Aguilar (Manzana 45 finca nº 9)	Lorca	15/04/02
037	2002	N.C. En el entorno de la Torre de Sancho Manuel prom. Por Hermanos Torregrosa García. (Dipu. de Cazalla)	Lorca	23/04/02
101	2002	C/ Cava nº 19 y 21 (Manzana 7, fincas 16 y 17)	Lorca	06/05/02
257	2002	Placeta del Pipí 1 y 2	Lorca	06/05/02
231	2002	C/ Corredera, C/ Espín y C/ Núñez de Arce. Casa de los Guevara	Lorca	21/05/02
343	2002	Autorización de uso en suelo no urbanizable sito en Cazalla	Lorca	11/06/02
095	2002	C/ Caldereros, C/ Lope Gisbert y C/ Nueva Apertura (Manzana 23. Fincas 1, 2 y 3)	Lorca	27/08/02
409	2002	C/ Codo (Manzana 65 fincas 8 y 9)	Lorca	13/09/02
035	2002	Proyecto de nueva construcción en C/ Corredera, Pío XII y Colmenarico (manzana 64, finca 1)	Lorca	22/10/02
323-II	2002	Proyecto de nueva construcción en C/ Leonés y C/ Juan II (manzana 21, fincas 6, 7 y 8)	Lorca	29/10/02
478-1	2001	Final excavación C/ Rubira y C/ Álamo (manzana 28, fincas 10 y 12)	Lorca	16/12/02
523	2002	Proyecto de nueva construcción en C/ San Antonio esquina C/ Virgen de la Cabeza	Molina de Segura	12/09/02
612	2002	C/ Vázquez de Mella s/nº	Molina de Segura	13/11/02
369	2002	Proyecto básico de modificación y ampliación de dos viviendas, locales y despachos en Plz. Romea nº 3 y C/ Alfaro nº 14	Murcia	
725	2001	Nueva construcción en Camino de la Almazara (D.ª Josefa Ortigosa Ortigosa)	Murcia	01/04/02
551	2002	Proyecto de construcción Centro de Interpretación de El Valle	Murcia	14/10/02
669	2002	C/ Segura nº 11 - C/ Agustinas	Murcia	10/12/02
067	2002	C/ Legaz nº 6	Totana	
385	2002	Nueva construcción en parcela de urbanización La Charca	Totana	28/06/02

3.8.- Proyectos de demolición.

Exp	Año	Asunto	Localidad	Fecha
808	2001	Plaza S. Francisco nº 17	Cartagena	15/01/02
734	2001	C/ Mayor 28 esquina C/ Medieras 1 y 3	Cartagena	15/01/02
251	1994	C/ Ángel nº 15	Cartagena	01/02/02
423	2002	Demolición de edificio en c/ Ángel, 1 y Pza. Merced, 22	Cartagena	30/07/02
424	2002	Demolición de edificios en c/ Ángel, 2 y Pza. de la Merced, 17	Cartagena	30/07/02
559	2002	Proyecto de derribo de edificio de tres plantas anexo Palacio Aguirre (Pl. Merced, 15)	Cartagena	17/10/02
749	2001	C/ Cava . Manzana nº 7 parcelas nº 16 y 17	Lorca	16/01/02
716	2000	Demolición convento MM. Mercedarias Manzana nº 7, parcela nº 18 (C/ Zapatería, Cava y Rojo)	Lorca	16/01/02
477	2001	Edificios en C/ Rubira y C/ Álamo (Manzana nº 28, fincas 12 y 10)	Lorca	23/01/02
619	2001	C/ Benavente nº 2	Lorca	27/03/02
099	2002	C/ Almirante Aguilar (Manzana 45 finca nº 9)	Lorca	15/04/02
058	2002	C/ San Roque nº 4	Lorca	20/05/02
408	2002	C/ Codo (Manzana 65 fincas 8 y 9)	Lorca	13/09/02
034	2002	Demolición de inmueble en C/ Corredera, Pío II y Colmenarico (manzana 64, finca 1)	Lorca	22/10/02
323-I	2002	Demolición de inmueble en C/ Juan II (manzana 21, finca 7)	Lorca	29/10/02
578	2002	C/ Sto. Domingo y Callejón de los Cambrones (manzana 13, finca nº 2)	Lorca	18/11/02
436	2001	C/ San Pedro nº 18 (anexo a iglesia de San Pedro)	Murcia	23/01/02
484	2002	Residencia de tiempo libre en Santuario Ibérico de La Luz (El Valle, Santo Angel)	Murcia	19/08/02
606	2002	C/ Trapería nº 32	Murcia	18/11/02

3.9. Declaraciones de ruina.

Exp	Año	Asunto	Localidad	Fecha
061	2002	Declaración de ruina C/ Cuatro Santos nº 8	Cartagena	22/03/02
447	2001	C/ Villalba la Larga nº 3	Cartagena	22/03/02
064	2002	C/ Cuatro Santos nº 24	Cartagena	22/03/02
064	2002	C/ Cuatro Santos nº 24	Cartagena	05/07/02
197	2002	Plza. San Francisco nº 11 y 12	Cartagena	08/07/02
293	2002	Ruina de inmueble sito en Plaza San Francisco nº 18	Cartagena	12/08/02
662	2002	C/ Faquineto nº 5	Cartagena	13/12/02
081	2000	Plza. De Arriba nº 12	Jumilla	30/01/02
310	2002	C/ Cánovas del Castillo nº 53	Jumilla	11/06/02
438	2002	C/ Capitán nº 17	Jumilla	28/08/02
447	2002	Plaza de Arriba nº 2	Jumilla	28/08/02
828	2001	C/ Fernando el Santo, C/ Codo y C/ Vicente Ruiz Llamas (Casa del León) (Manzana 65, finca 1)	Lorca	11/02/02
897	1999	C/ Torre Vieja de San Pedro nº 4	Lorca	27/03/02
898	1999	C/ Torre Vieja de San Pedro nº 6	Lorca	27/03/02
226	2002	C/ Atrio de San Juan nº 13	Lorca	13/06/02
316	2002	C/ Rincón de Moncada y C/ Núñez de Arce (Manzana 29, finca nº 4)	Lorca	24/06/02
314	2002	C/ Santiago nº 8 (Manzana 25, finca nº 10)	Lorca	24/06/02

3.10. Proyectos de rehabilitación, acondicionamiento o mejora de instalaciones.

Exp	Año	Asunto	Localidad	Fecha
710	2001	Molino del Saltaor. Fase 1._ Rehabilitación de la Casa Molino	Águilas	21/01/02
001	2002	C/ Alfonso X el Sabio nº 21	Aledo	26/03/02
658	2001	Actuaciones en el entorno de la Iglesia de El Salvador	Caravaca de la Cruz	22/01/02
668	2001	Actuacion en C/ Puentequilla. Fase 1	Caravaca de la Cruz	22/01/02
463	2002	Ajardinamiento de espacios públicos en parque educativo Molino de Papel	Caravaca de la Cruz	02/09/02
593	2002	Actuación C/ Puentequilla Fase II	Caravaca de la Cruz	28/11/02
668	2001	Actuación C/ Puentequilla Fase I	Caravaca de la Cruz	28/11/02
830	2001	Obras en Iglesia del Carmen (C/ del Carmen nº 14)	Cartagena	07/02/02
112	2002	Proyecto básico y de ejecución de acondicionamiento de excavación en Plaza de los Tres Reyes	Cartagena	21/02/02
199	2002	Obras en C/ Cuatro Santos 18	Cartagena	31/05/02
501	2002	Senda peatonal de acceso a Cala Cortina	Cartagena	16/09/02
352	2002	Aprovechamiento turístico via verde del Campo de Cartagena.	Cartagena, Fuente Álamo, Mazarrón y Totana	19/06/02
493	2002	Proyecto de rehabilitación de vivienda sita en C/ Esteban Zarco y Plaza del Castillo	Cehegín	13/11/02
693	2002	Problemas de accesibilidad a pinturas rupestres de la Peña Rubia	Cehegín	17/12/02
273	2002	Proyecto básico y de ejecución de Ordenación de la Plaza de Arriba y su entorno	Jumilla	23/05/02
194	2002	Acondicionamiento del entorno de la iglesia de San Bartolomé y del Ayuntamiento	Librilla	18/04/02
248	2002	Proyecto de nuevo Parador de Turismo en el castillo de Lorca	Lorca	21/06/02
403	2002	Instalación de ascensor en escalera de servicio y restauración de cámara en planta 2ª de Palacio de Guevara	Lorca	21/08/02
479	2002	Vial y túnel de acceso al Parador de Turismo en el Castillo de Lorca	Lorca	27/08/02
619	2002	Aparcamiento en la zona de Los Pilonos anexa al castillo de Lorca	Lorca	18/11/02
195	2002	C/ San Bartolome y C/ Platería	Murcia	24/04/02
336	2002	Proyecto básico y de ejecución de ascensor en inmueble de Plza. Cardenal Belluga nº 4	Murcia	17/06/02
566	2002	Proyecto de acondicionamiento de la plaza de San Agustín	Murcia	22/10/02
604	2002	Pavimentación de la subida al Santuario de la Fuensanta.	Murcia	20/11/02
684	2002	Reforma sótano edificio Casino (Trapería esq. Arquitecto Cerdán	Murcia	16/12/02

3.11.- Informes sobre solicitud de subvenciones:

Exp	Año	Asunto	Localidad	Fecha
027-23	2001	Solicitud modificación acciones previstas en proyecto subvencionado de restauración yacimiento de Los Villaricos	Mula	07/05/02
160-09	2002	Solicitud subvención ayuntamiento para Puesta en Valor del yacimiento arqueológico "Cerro del castillo (VI Fase)	Yecla	13/09/02

3.12. Informes para Comisión de Costas.

Exp	Año	Asunto	Localidad	Fecha
765	2001	Toma de central térmica de ciclo combinado de Escombreras	Cartagena	04/01/02

3.13. Denuncias y daños al patrimonio.

Exp	Año	Asunto	Localidad	Naturaleza	Fecha
233	2002	Obras sin licencia en paraje Peña Rubia (Cope)	Águilas	Denuncia	03/06/02
400	2002	Obras en El Estrecho de la Encarnación	Caravaca de la Cruz	Denuncia	20/07/02
414	2000	Ilegalidad convenio ANSE-Ayuntamiento para proyecto ATABAIRE (Canteras)	Cartagena	Denuncia	28/01/02
142	2002	Denuncia por remoción de tierras en el entorno de la Torre Ciega	Cartagena	Denuncia	04/04/02
185	2002	Denuncia por remociones de tierra en parcela Ac 2/5 de Los Nietos	Cartagena	Denuncia	04/04/02
220	2002	Denuncia por movimientos de tierra sin licencia en C/ Jara nº 24	Cartagena	Denuncia	14/05/02
220	2002	Denuncia por movimientos de tierra sin licencia en C/ Jara nº 24	Cartagena	Denuncia	03/06/02
142	2002	Denuncia por remoción de tierras en el entorno de la Torre Ciega	Cartagena	Denuncia	31/05/02
142	2002	Denuncia por remoción de tierras en el entorno de la Torre Ciega	Cartagena	Denuncia	31/05/02
332	2002	Obras sin vigilancia arqueológica en C/ Cuatro Santos	Cartagena	Denuncia	19/06/02
635	2002	Desfonde sin supervisión arqueológica en C/ Marango esquina C/ Duque	Cartagena	Denuncia	02/12/02
480	2002	Denuncia por planeamiento y colocación de cartel en Isla Plana	Cartagena	Denuncia	01/10/02
715	2001	Obras sin excavación arqueológica previa en C/ Fernando el Santo y C/ Echezaray (Manzana 63, finca 14)	Lorca	Denuncia	13/06/02
338	2002	Daños en vallado de abrigo de la Fuente del Sabuco	Moratalla	Denuncia	25/05/02
165	2002	Denuncia sobre obras en vial C/ San Patricio	Murcia	Denuncia	01/04/02
796	2001	Denuncia yacimiento Cejo del Águila	Murcia, Alcantarilla y Torres de Cotillas	Denuncia	
106	2002	Intervención de materiales arqueológicos de la Reg. De Murcia en Sevilla (operación Tambora)	Región	Denuncia	09/09/02
181	2002	Fósiles procedentes de la Región de Murcia, incautados por la Guardia Civil de Valencia	Región	Denuncia	18/09/02

3.14. Otros

Exp	Año	Asunto	Localidad	Naturaleza	Fecha
485	2002	Solicitud de información sobre área en el entorno de la Playa de la Cola	Águilas	Solicitud de Información	13/12/02
115	2002	Reclamación premio por hallazgos en Cabezo del Pino	Archena	Reclamación premio	25/03/02
163	2002	Congreso Internacional sobre Bioeventos Caravaca 2003	Caravaca de la Cruz	Propuesta de colaboración	04/12/02
390	2002	Solicitud compensaciones por perjuicios en obras C/ Duque esq. C/ Gisbert	Cartagena	Informe	18/07/02
192	2002	Solicitud de información sobre locales incluidos en delimitación Teatro romano	Cartagena	Solicitud información	11/04/02
496	2002	Desagües en C/ Duque - C/ Gisbert	Cartagena	Solicitud información	26/11/02
660	2002	Solicitud de información en C/ Cuesta de la Baronesa esquina C/ Subida de las Monjas	Cartagena	Solicitud información	20/12/02
319	2000	Taller experimental de cantería en canteras de arenisca de Canteras	Cartagena	Solicitud permiso	21/02/02
652	1998	Solicitud de aclaración de expediente de la carretera MU-314 Portman - Atamaria	Cartagena y La Unión	Solicitud información	22/03/02
585	2002	Concesión de permiso de excavación arqueológica	Cieza	Solicitud permiso	29/10/02
339	2002	Oferta de venta abrigo Fuente del Sabuco	Moratalla	Oferta de venta	25/05/02
684	2001	Solicitud de expropiación Cerro de la Almagra.	Mula	Solicitud	02/07/02
475	2002	Segregación de parcela en C/ Turbintos (Verdolay)	Murcia	Solicitud informe	02/10/02

Exp	Año	Asunto	Localidad	Naturaleza	Fecha
108	2002	Solicitud incoación BIC paraje Cejo del Águila	Murcia, Torres de Cotillas, Alcantarilla	Solicitud incoación expte. para su declaración BIC	27/02/02
508	2002	Solicitud de colaboración en fotografías de arte rupestre en Yecla y Moratalla	Región	Solicitud	03/09/02
193	2002	Solicitud declaraci00n como BIC del Polígono submarino de S. Pedro del inatar y Quinta romana de Los Plazas	San Pedro del Pinatar	Solicitud BIC	20/06/02

4. DIVULGACI0N Y DIFUSI0N CIENTIFICA.

4.1. Jornadas y congresos.

XIII Jornadas de Patrimonio Hist3rico y Arqueolog3a Regional (Murcia, 5 al 8 de noviembre de 2002).

4.2. Publicaciones y otras actividades de promoci3n del patrimonio arqueol3gico.

Publicaci3n folleto XIII Jornadas de Patrimonio Hist3rico y Arqueolog3a Regional.

Memorias de Arqueolog3a 10 (1995). S3ptimas Jornadas de Arqueolog3a Regional 14-17 mayo 1996. 2002.

SERVICIO DE BIBLIOTECA REGIONAL DE MURCIA

La Biblioteca Regional de Murcia (en adelante BRMU) se crea por Decreto 62/1996, de 2 de agosto, mediante el que se aprueba la estructura orgánica de la Consejería de Cultura y Educación, y se mantiene con el mismo rango según Decreto 8/2002, de 18 de enero, por el que se establecen los Órganos Directivos de la actual Consejería de Educación y Cultura.

La BRMU, como institución pública autonómica y consciente del papel de una biblioteca moderna en el contexto de la Sociedad de la Información, tiene como objetivo prioritario garantizar la accesibilidad a la información de la sociedad murciana, y por ello es una biblioteca que ofrece al ciudadano servicios personalizados de orientación y formación de los usuarios, con el fin de rentabilizar la importante inversión realizada por la Comunidad Autónoma de la Región de Murcia y por el Ministerio de Educación, Cultura y Deporte en instalaciones, colecciones, recursos y servicios:

Como cabecera de la **Red de Bibliotecas Públicas** garantiza la conservación y difusión del patrimonio informativo de la Comunidad en cualquiera de sus formas; favorece la coordinación, el impulso, desarrollo y atención a los servicios bibliotecarios de la Región, mediante la elaboración del Mapa de Lectura Pública y la Guía de Recursos Bibliotecarios. Igualmente actúa como nexo de unión informática entre los puntos de servicios de la Red regional y el Sistema Español de Bibliotecas y pretende ser el centro modelo y asesor de innovaciones tecnológicas en el campo profesional para toda la Red regional.

Como responsable del **Patrimonio Informativo Regional** reúne toda la producción bibliográfica, hemerográfica, electrónica y audiovisual de la Región y la difunde mediante la elaboración de la Bibliografía Regional (en curso y retrospectiva) y el Catálogo Colectivo Regional, además de enriquecer estas colecciones mediante la reproducción de aquellos fondos fuera de mercado.

Como gestora de la **Biblioteca Pública** del Estado en Murcia, es la central de préstamo, atiende las necesidades de información, formación y ocio de los ciudadanos, mediante la formación de colecciones actualizadas que abarquen todas las áreas del conocimiento en sus diferentes niveles.

El edificio que ocupa la BRMU, obra del arquitecto murciano José M^a Torres Nadal, cuenta con **11.000 m² de superficie** distribuidos en cuatro plantas y se ha convertido en un punto de referencia de la arquitectura pública de Murcia.

La BRMU, con rango administrativo de Servicio, es el primer centro bibliotecario de la Región de Murcia, encargado de prestar asistencia a la Dirección General de Cultura en materia de gestión y promoción del patrimonio bibliográfico, visual y sonoro de la Región de Murcia.

En especial tiene las siguientes competencias:

- ❑ Reunir, conservar y difundir los materiales bibliográficos e informativos sobre cualquier tipo de soporte físico producido en la Región de Murcia, que traten sobre esta Comunidad Autónoma o que hayan sido realizados por autores murcianos.
- ❑ Elaborar las bibliografías retrospectiva y corriente de la Región.
- ❑ Ser el centro de consulta e investigación general en su ámbito territorial. Elaborando y difundiendo la información necesaria para satisfacer la demanda de los usuarios.

- ❑ Coordinar las bibliotecas que integran el sistema territorial, con el apoyo y asistencia técnica, formación y reciclaje profesional del personal bibliotecario y elaboración de un catálogo colectivo de las bibliotecas murcianas.
- ❑ Realizar funciones de estudio, informe, asesoramiento, propuesta, tramitación de expedientes y aquellas otras que se le encomienden en relación con bibliotecas, patrimonio bibliográfico, sonoro y visual, lectura, cine y cualesquiera otras acciones de promoción cultural relacionadas con estos ámbitos.
- ❑ Promover y coordinar los programas de cooperación interbibliotecaria que se establezcan dentro de la Comunidad Autónoma y con otros sistemas bibliotecarios nacionales e internacionales.
- ❑ Potenciar la colaboración con otras instituciones de la Región de Murcia para mayor fomento de la cultura.
- ❑ Elaborar el catálogo colectivo del Patrimonio Bibliográfico de la Región de Murcia, con el objetivo de contribuir a su defensa y difusión.
- ❑ La gestión del Depósito Legal, cuya misión esencial es la recogida de toda la producción bibliográfica, sonora y audiovisual para su conocimiento, conservación y difusión.

Actualmente y a falta de un desarrollo de Estructura de la BRMU, la actual organización administrativa es la siguiente:

- Dirección.
- Consejo Técnico Consultivo de Bibliotecas.
- Área de Asuntos generales y régimen interior
- 4 Áreas de servicios técnicos:
- Área de Coordinación bibliotecaria.
- Área de Desarrollo tecnológico.
- Área de Promoción y difusión.
- Área Técnica y desarrollo de servicios.

I. DIRECCIÓN

Corresponden a la Dirección las siguientes funciones específicas:

Dirigir la gestión de la BRMU, adoptando las medidas que conduzcan al cumplimiento de los fines y objetivos que Ley 7/1990 de Bibliotecas y patrimonio bibliográfico de la Región de Murcia, al Servicio de Archivos y Bibliotecas, en materia de bibliotecas.

Planificar, dirigir y coordinar los trabajos y programas técnicos y administrativos de las distintas Áreas de la Biblioteca.

Ostentar, con carácter general, las relaciones de intercambio, asistencia y cooperación técnica con otros centros bibliotecarios y culturales que aquella promueva.

Coordinar, impulsar e inspeccionar las actividades de las unidades de la Biblioteca

Elaborar y presentar a informe de la Dirección General de Cultura, al anteproyecto de presupuesto de la Biblioteca, Plan estratégico, plurianual y plan anual de objetivos del centro, así como la memoria de actividades y las cuentas anuales.

Gestionar y tramitar el Programa del Servicio de Bibliotecas.

Adoptar las medidas necesarias para la protección del Patrimonio de la Biblioteca Regional, sin perjuicio de lo preceptuado en la legislación sobre el Patrimonio Histórico Español.

Impulsar y formalizar los acuerdos de cooperación con Bibliotecas y otras Organizaciones bibliotecarias.

Disponer la distribución de los medios materiales y personales en el marco legal vigente.

Velar por el cumplimiento del Reglamento y normas de utilización de los servicios de la Biblioteca.

Cualquier otra función que se le atribuya por disposición legal o reglamentaria.

II. CONSEJO TÉCNICO CONSULTIVO DE BIBLIOTECAS Y ARCHIVOS.

(Decreto nº 37/96, de junio, por el que se crea el Consejo Técnico Consultivo de Bibliotecas y Archivos).

Son funciones del Consejo Técnico Consultivo el asesoramiento y asistencia a través de juicios técnicos e informes que no tendrán carácter vinculante, para las decisiones que en esta materia se someten a su consideración por la Consejería de Turismo y Cultura.

III. ÁREA DE ASUNTOS GENERALES Y RÉGIMEN INTERIOR.

1. Objetivos

Corresponden a esta Unidad las funciones de gestión, coordinación y control de recursos humanos, materiales y financieros, así como las tareas generales administrativas de la BRMU. Está integrada por las unidades de mantenimiento, seguridad, limpieza y gestión económica.

2. Personal

La Unidad ha contado en el año 2002 con el personal que a continuación se relaciona:

1 Funcionario de grupo A, Asesor de apoyo económico y personal, que realiza las funciones de:

Coordinación y supervisión de las tareas de mantenimiento e instalaciones técnicas de informática en colaboración con el responsable de mantenimiento de la Consejería.

Supervisión y control de recursos humanos.

1 Funcionario de grupo D, Auxiliar especialista, que realiza las funciones de:

Secretaría de Dirección

Funciones de apoyo en la organización y coordinación de recursos humanos.

Apoyo en la tramitación de asuntos generales de la BRMU.

1 Funcionario de grupo C, Jefe unidad apoyo administrativo, que realiza las funciones de:

Gestión de contabilidad y presupuesto de la BRMU.

2 Funcionarios de grupo C, Administrativos, que realizan las funciones de:

Apoyo en tareas de expedientes económicos.

Apoyo en tareas de expedientes de convocatorias de subvenciones.

Tramitación de expedientes generales.

1 Funcionario de grupo D, Auxiliar especialista, que realiza las funciones de:

Control y recepción e inventario del material de oficina.

Apoyo en tareas de asuntos generales de la BRMU.

1 Funcionario de grupo E, Ordenanza repartidor, que realiza las funciones de:

Distribución y reparto interno de correspondencia, documentos y expedientes.

Recogida de documentación de entrada

Distribución de documentación en las distintas dependencias de la Consejería.

3. Actividades.

A continuación se detalla la memoria de ejecución del Programa Presupuestario de la BRMU. 19.05.452A, (15.07.452A, desde el mes de abril)

CÁPITULO II. Bienes corrientes y servicios

	CREDITO INICIAL	MODIFICACIÓN	CRÉDITO DEFINITIVO	CREDITO GASTADO	NIVEL EJECUCIÓN %
TOTAL	634.948	0	634.948	593.805,67	91,18

CAPITULO IV. Transferencias corrientes

	CREDITO INICIAL	MODIFICACIÓN	CRÉDITO DEFINITIVO	CREDITO GASTADO	NIVEL EJECUCIÓN %
TOTAL	59.578,37	0	59.578,37	59.073,56	99,15

CAPÍTULO VI. Inversiones reales

PARTIDA	CREDITO INICIAL	MODIFICACIÓN	CREDITO DEFINITIVO	CREDITO GASTADO	NIVEL EJECUCIÓN %
TOTAL	721.169,15	0	721.169,15	633.255,78	87,81

CAPÍTULO VII. Transferencias de capital

PARTIDA	CREDITO INICIAL	MODIFICACIÓN	CRÉDITO DEFINITIVO	CREDITO GASTADO	NIVEL EJECUCIÓN %
TOTAL	1.141.924,00	0	1.141.924,00	1.141.922,89	100

IV. ÁREAS DE SERVICIOS TÉCNICOS.

IV.I. Área de Coordinación bibliotecaria.**A. Objetivos**

El área de Coordinación bibliotecaria es la responsable del fomento y desarrollo de la estructura bibliotecaria regional, entendida como una posibilidad de asegurar una extensión de la oferta informativa económicamente rentable, al compartir y optimizar recursos informativos, evitando duplicaciones innecesarias y garantizando el acceso a la información desde cualquier unidad, y específicamente le corresponden las funciones de:

Fomento de cooperación bibliotecaria regional.

Asesoramiento y asistencia técnica.

Asistencia bibliotecaria a sectores especiales de población.

Para desarrollar sus funciones, el área de Coordinación bibliotecaria se estructura en las siguientes unidades:

Promoción bibliotecaria, encargada de elaborar los planes bibliotecarios regionales y tiene encomendadas las funciones de:

Elaboración de normativa regional para desarrollo de la lectura de la Región.

Elaboración de programas y planes concertados entre las distintas administraciones.

Análisis y seguimiento de datos estadísticos de la red de bibliotecas de la Región.

Desarrollo de servicios técnicos y asesoramiento en materia bibliotecaria.

Desarrollo tecnológico.

Elaboración de programas de formación.

Extensión bibliotecaria, encargada de la asistencia bibliotecaria a sectores de población que carecen o no pueden utilizar los servicios habituales de las bibliotecas y tiene encomendadas las funciones de:

Gestión y coordinación del servicio de bibliotecas móviles.

Elaboración de propuestas para la firma de convenios de extensión bibliotecaria.

En la actualidad la red de bibliotecas de la Región de Murcia, cubre todos los municipios de más de 3.000 habitantes, con un total de 79 centros bibliotecarios, manteniendo las inversiones para la mejora de instalaciones y equipamientos de las bibliotecas y centros culturales de nuestra Región, así como para la implantación y desarrollo de los sistemas urbanos de Murcia, Cartagena y Lorca, tal y como establece la Ley 7/1990 de 11 de abril, de Bibliotecas y Patrimonio Bibliográfico de la Región de Murcia.

B. Personal.

La Unidad ha contado en el año 2002 con el personal que a continuación se relaciona:

1 Funcionario de grupo C, Jefe de negociado de Coordinación bibliotecaria, que realiza las funciones de:

Asesoramiento y asistencia técnica en materia bibliotecaria a las bibliotecas integrantes de la red regional.

Apoyo en la elaboración de programas para la informatización, difusión y fomento del uso de bibliotecas.

Gestión de programas de formación continuada para bibliotecarios de la red regional.

Seguimiento de datos estadísticos de los servicios bibliotecarios de la red regional.

3 Funcionarios de grupo C, Conductores de bibliobús, que realizan las funciones de:

Ejecución de rutas de servicio de bibliobús.

Préstamo de colección

Mantenimiento de la organización de colección

Mantenimiento de bibliobús.

1 Funcionario de grupo D, Coordinador conductor bibliobús, que realiza las funciones de:

Apoyo en la realización de las rutas de servicio.

Coordinación de tareas de mantenimiento de bibliobuses

Coordinación de tareas de organización y mantenimiento de la colección

Elaboración de estadísticas de funcionamiento del servicio de bibliobús

C. Actividades.

Las actividades del área de Coordinación Bibliotecaria han estado dirigidas a fomentar la cooperación bibliotecaria regional, para hacer posible que la BRMU, como cabecera de la Red de bibliotecas, fomente y desarrolle programas que ayuden a la transformación de los servicios bibliotecarios, mediante el seguimiento de programas de inversiones, apoyo y asesoramiento técnico.

Las líneas de trabajo quedan resumidas en:

Seguimiento de subvenciones de capital para inversiones en infraestructura y equipamiento de archivos, bibliotecas y otros centros culturales.

Seguimiento de las subvenciones para adquisición de fondo bibliográfico y audiovisual para bibliotecas públicas.

Gestión de becas de colaboración bibliotecaria para la BRMU.

Gestión de becas de formación bibliotecaria con destino a la BRMU mediante Convenio de colaboración entre la Consejería y la Caja de Ahorros de Murcia en materia de Cultura.

Seguimiento de los servicios bibliotecarios de la Región.

Seguimiento de Convenios de la Consejería de Educación y Cultura en los que la BRMU tiene participación.

Seguimiento del servicio de bibliobuses para las localidades que carecen de servicio bibliotecario estable.

C.1. Seguimiento de subvenciones de capital para inversiones en infraestructura y equipamiento de archivos y bibliotecas.

El presupuesto de 2002, para financiación de inversiones en la construcción, adaptación y mejora de archivos y bibliotecas ha supuesto 991.668,89 €, con destino a las Corporaciones Locales de la Región de Murcia, en las cantidades y finalidades que se detallan a continuación:

Para inversiones en infraestructura y equipamiento de Archivos y Bibliotecas, por medio de convocatoria de subvenciones, el crédito disponible ha sido de 450.758,00 € y el número de solicitudes presentadas a la citada convocatoria ha sido de **noventa** (90 solicitudes).

Los criterios de aplicación para la distribución de los fondos han sido:

Construcción y/o equipamiento de los centros antes citados en municipios que tengan déficit de infraestructuras en materia de bibliotecas, archivos o centros de lectura. Las necesidades técnicas de *hardware* para la automatización de servicios bibliotecarios y archivísticos se describen en el Anexo II de la presente Orden.

Obras en bibliotecas públicas, archivos y centros de lectura, dirigidas a mejorar las condiciones de sus instalaciones, así como al cumplimiento de las normas de accesibilidad y sobre supresión de barreras arquitectónicas.

Mantenimiento del sistema de gestión bibliotecaria de la Red regional de bibliotecas públicas.

Los criterios de valoración aplicados para la concesión de las subvenciones se resumen en:

El interés del proyecto que se propone y su adecuación a los objetivos de esta convocatoria.

Cantidad destinada por el Ayuntamiento, durante el ejercicio presupuestario de 2001, al centro o servicio en el que se proyecta realizar la inversión.

Cantidad prevista en los presupuestos municipales del año 2002 con destino al proyecto para el que se solicita la subvención.

En el caso de obras, la adecuación del edificio, tanto por su ubicación y superficie como por su distribución interior y funcionalidad, a los criterios emanados de la Consejería de Educación y Cultura en relación con el tipo de centro de que se trate.

Otras subvenciones o ayudas recibidas para el mismo fin, sea cual sea su origen.

Los beneficiarios que a continuación se relacionan, y que reunían todos los requisitos han sido los beneficiarios por Resolución de fecha de 31 de diciembre de 2002.

Nombre de beneficiario	Objeto	Importe
ABANILLA	Equipamiento para Centro Cultural con Biblioteca municipal	3.100,00
ABARÁN	Sustitución de ventanas en la Biblioteca municipal. 2ª fase	11.008,00
ABARÁN	Ampliación informatización Archivo municipal	1.148,00
ABARÁN	Ampliación informatización Biblioteca municipal. 2ª fase	1.140,00
ÁGUILAS	Ampliación y renovación mobiliario para Archivo municipal	1.600,00
ALCANTARILLA	Equipamiento A/A Archivo municipal	9.000,00
ALCANTARILLA	Equipamiento para Centro Cultural con Biblioteca municipal	18.000,00

ALCÁZARES, LOS	Ordenador y mantenimiento del programa de gestión bibliotecaria para Biblioteca municipal	1.600,00
ALCÁZARES, LOS	Estanterías móviles para Archivo municipal	8.510,00
ALGUAZAS	Equipamiento para Centro Cultural con Biblioteca municipal	6.500,00
ALHAMA	II Fase equipamiento para Archivo municipal	10.000,00
ARCHENA	Equipamiento de mobiliario para Biblioteca municipal	10.000,00
ARCHENA	Equipamiento de mobiliario para NUEVO Centro de lectura en La Algaida	4.000,00
ARCHENA	Adquisición de compactos para Archivo municipal	6.300,00
BENIEL	Adquisición de mobiliario e insonorización para Centro Cultural con Biblioteca municipal	4.400,00
BLANCA	Equipamiento para Biblioteca municipal	6.000,00
BLANCA	Adquisición de compactos para Archivo municipal	8.000,00
BULLAS	Equipamiento para Archivo municipal	3.000,00
BULLAS	Equipamiento para Centro Cultural con Biblioteca Municipal	6.000,00
CALASPARRA	Inversiones en infraestructura y equipamiento para Archivo histórico y Biblioteca municipal	14.712,00
CAMPOS DEL RÍO	Adaptación y mejora de la Biblioteca municipal	17.000,00
CAMPOS DEL RÍO	Equipamiento para Archivo municipal	3.000,00
CAMPOS DEL RÍO	Equipamiento para Biblioteca municipal	6.000,00
CARAVACA DE LA CRUZ	Adquisición de mobiliario para NUEVO Centro de lectura en LA ENCARNACIÓN	1.000,00
CARAVACA DE LA CRUZ	Equipamiento Archivo municipal	2.700,00
CARAVACA DE LA CRUZ	Adquisición de equipamiento informático para Centro Cultural con Biblioteca municipal	6.000,00
CARAVACA DE LA CRUZ	Adquisición de mobiliario para Centro Cultural con de la Biblioteca municipal	3.000,00
CARTAGENA	Adquisición de sistema informático para Centro Cultural con Biblioteca Central	9.000,00
CEHEGÍN	Equipamiento para Biblioteca municipal	10.000,00
CEHEGÍN	Equipamiento para Archivo municipal	5.000,00
CEUTÍ	Ampliación del Archivo municipal	15.000,00
FORTUNA	Equipamiento para Biblioteca municipal	3.500,00
JUMILLA	Adquisición de compactos para Archivo municipal	4.500,00
JUMILLA	Adquisición de mobiliario Infantil para Biblioteca municipal	3.000,00
LIBRILLA	Adquisición de equipamiento informático para Biblioteca municipal	3.000,00
MAZARRÓN	Adquisición de A/A para Archivo municipal	2.500,00
MAZARRÓN	Adquisición de equipo informático y mobiliario para Biblioteca municipal	3.000,00
MAZARRÓN	Adquisición de equipo informático y mobiliario para Centro Cultural con Centro de lectura del Puerto	1.500,00
MOLINA DE SEGURA	Adquisición de equipamiento para Archivo municipal	11.000,00
MOLINA DE SEGURA	Adquisición de equipamiento para Biblioteca municipal	6.000,00
MORATALLA	Adquisición de equipamiento para Biblioteca municipal	7.000,00
MORATALLA	Adquisición de equipamiento para Archivo municipal	7.500,00
MULA	Adquisición de equipamiento para Centro Cultural con Archivo y Biblioteca municipales	15.000,00
MURCIA	Adquisición de equipamiento informático para Archivo municipal	15.900,00
MURCIA	Adquisición de sistema Antihurto para la Red municipal de Bibliotecas de Murcia en Centros sociales y culturales	3.000,00
MURCIA	Adquisición de mobiliario para la RMBM en Centros sociales y culturales	6.000,00
MURCIA	Reforma para Centro Cultural con Biblioteca de EL RAAL	4.000,00
PLIEGO	Adquisición de equipamiento informático y A/A para Biblioteca municipal	9.000,00
PUERTO LUMBRERAS	Adquisición de equipamiento para Centro Cultural con Archivo y Biblioteca municipales	11.100,00
SAN JAVIER	Muebles planeros para Archivo municipal	850,00
SAN PEDRO DEL PINATAR	Adaptación de local para Centro de lectura en LO PAGÁN	29.000,00
SAN PEDRO DEL PINATAR	Adquisición de equipamiento para Casa de cultura con Biblioteca municipal	10.000,00
SAN PEDRO DEL PINATAR	Adquisición de mobiliario para Casa de cultura con Biblioteca municipal	6.000,00
SANTOMERA	Adquisición de mobiliario, equipamiento informático y mantenimiento del programa de gestión bibliotecaria para Casa de cultura con Biblioteca municipal	15.000,00
TORRE PACHECO	Adquisición de fotocopiadora y sillones para Centro de lectura en ROLDÁN	3.000,00
TORRE PACHECO	Adquisición de equipamiento para Archivo municipal	2.300,00
TORRE PACHECO	Adquisición de equipamiento informático para Casa de Cultura y Juventud con Biblioteca municipal	2.300,00

TORRE PACHECO	Adquisición de equipamiento informático para Centro cultural en ROLDÁN	1.700,00
TORRES DE COTILLAS	Adquisición de mobiliario para Casa de Cultura con Biblioteca municipal	3.000,00
TORRES DE COTILLAS	Adquisición de ordenador y fotocopiadora para Casa de Cultura con Biblioteca municipal	7.490,00
UNIÓN LA	Adquisición de equipamiento informático para Biblioteca municipal	2.000,00
UNIÓN LA	Adquisición de mobiliario para Biblioteca municipal	2.000,00
UNIÓN LA	Adquisición de A/A para Biblioteca municipal	3.500,00
UNIÓN LA	Adquisición de equipamiento informático para Centro de lectura en ROCHE	3.000,00
UNIÓN LA	Adquisición de equipamiento informático para Archivo municipal	1.400,00
VILLANUEVA DEL RÍO SEGURA	Acondicionamiento de sala para Archivo municipal	8.000,00
VILLANUEVA DEL RÍO SEGURA	Construcción de Centro cultural en Bº La Asunción 2ª fase	12.000,00
YECLA	Adquisición de mobiliario para Biblioteca municipal	4.000,00
YECLA	Adquisición de compactos para Biblioteca municipal 3ª fase	3.000,00
YECLA	Adquisición de equipamiento informático para Biblioteca municipal	3.000,00
TOTAL		450.758,00

Para inversiones en infraestructura y equipamiento de Archivos, Bibliotecas y otros Centros Culturales, por medio de convenios, el crédito disponible ha sido de 540.910,89 €.

Nombre de beneficiario	Objeto	Importe
Abanilla	Construcción de Auditorio	240.404,84
Molina	Construcción de Auditorio-Teatro	300.506,05
TOTAL		540.910,89

C. 2 Seguimiento de las subvenciones para adquisición de fondo bibliográfico y audiovisual para bibliotecas públicas.

Para adquisición de fondo bibliográfico y audiovisual para bibliotecas públicas, por medio de convocatoria de subvenciones, el crédito disponible fue de 150.254,00 € y el número de solicitudes presentadas a la citada convocatoria ha sido de **cincuenta y seis** (56 solicitudes).

El criterio aplicado, para la distribución de los fondos, ha sido la adquisición de fondos bibliográficos y audiovisuales para las bibliotecas públicas y centros de lectura que están integrados en la Red de bibliotecas de la Región, con el fin de completar sus dotaciones o contribuir a su puesta en funcionamiento.

Los criterios de valoración que se han aplicado para la concesión de las mismas se resumen en:

Adecuación de la inversión propuesta a los objetivos de la convocatoria.

Cantidad destinada por el Ayuntamiento a adquisiciones de fondos bibliográficos y audiovisuales durante el ejercicio presupuestario de 2001.

Cantidad prevista en el proyecto de presupuestos municipales para 2002 para adquisición de fondos bibliográficos y audiovisuales.

Otras subvenciones o ayudas recibidas para el mismo fin, sea cual sea su origen.

Los beneficiarios que a continuación se relacionan, y que reunían todos los requisitos han sido los beneficiarios por Resolución de fecha de 5 de diciembre de 2002.

Nombre de beneficiario	Objeto	Importe
ABANILLA	Adquisición fondo bibliográfico y audiovisual.	2.714,85
ABARÁN	Adquisición fondo bibliográfico y audiovisual.	2.485,00
ABARÁN (Centro de lectura San José Artesano)	Adquisición fondo bibliográfico y audiovisual.	601,00
ALCANTARILLA	Adquisición fondo bibliográfico y audiovisual.	3.426,30
ALCÁZARES	Adquisición fondo bibliográfico y audiovisual.	2.892,40
ALHAMA	Adquisición fondo bibliográfico y audiovisual.	3.082,75
ARCHENA	Adquisición fondo bibliográfico y audiovisual.	2.853,42
ARCHENA (Centro de lectura de La Algaida)	Adquisición fondo bibliográfico y audiovisual.	601,00
BENIEL	Adquisición fondo bibliográfico y audiovisual.	2.964,50
BLANCA	Adquisición fondo bibliográfico y audiovisual.	2.611,35
BLANCA (Centro de lectura La Estación)	Adquisición fondo bibliográfico y audiovisual.	601,00
BULLAS	Adquisición fondo bibliográfico y audiovisual.	2.202,60
CALASPARRA	Adquisición fondo bibliográfico y audiovisual.	3.105,00
CAMPOS DEL RÍO	Adquisición fondo bibliográfico y audiovisual.	2.702,56
CARAVACA	Adquisición fondo bibliográfico y audiovisual.	2.974,40
CARAVACA (Centro Lectura Archivel)	Adquisición fondo bibliográfico y audiovisual.	601,00
CARAVACA (Centro Lectura Barranda)	Adquisición fondo bibliográfico y audiovisual.	601,00
CARAVACA (Centro Lectura La Almudena)	Adquisición fondo bibliográfico y audiovisual.	601,00
CARAVACA (Centro Lectura NUEVA CREACIÓN La Encarnación)	Adquisición fondo bibliográfico y audiovisual.	2.458,93
CARTAGENA (Red municipal de Bibliotecas)	Adquisición fondo bibliográfico y audiovisual.	12.830,94
CEHEGÍN	Adquisición fondo bibliográfico y audiovisual.	2.876,60
CEUTÍ (Biblioteca municipal y Centro de lectura Los Torraos)	Adquisición fondo bibliográfico y audiovisual.	4.041,25
CIEZA	Adquisición fondo bibliográfico y audiovisual.	3.293,50
FORTUNA	Adquisición fondo bibliográfico y audiovisual.	3.145,95
FUENTE ÁLAMO (Biblioteca Municipal y Centros de lectura)	Adquisición fondo bibliográfico y audiovisual.	4.678,20
JUMILLA	Adquisición fondo bibliográfico y audiovisual.	2.892,50
LIBRILLA	Adquisición fondo bibliográfico y audiovisual.	2.761,50
LORCA	Adquisición fondo bibliográfico y audiovisual.	6.767,00
MAZARRÓN	Adquisición fondo bibliográfico y audiovisual.	2.759,77
MAZARRÓN (Centro de lectura del Puerto)	Adquisición fondo bibliográfico y audiovisual.	601,00
MOLINA DE SEGURA	Adquisición fondo bibliográfico y audiovisual.	3.700,16
MORATALLA	Adquisición fondo bibliográfico y audiovisual.	2.952,60
MULA	Adquisición fondo bibliográfico y audiovisual.	2.900,20
MURCIA (RMBM)	Adquisición fondo bibliográfico y audiovisual.	22.031,34
PLIEGO	Adquisición fondo bibliográfico y audiovisual.	2.402,40
PUERTO LUMBRERAS	Adquisición fondo bibliográfico y audiovisual.	2.213,80
SAN JAVIER	Adquisición fondo bibliográfico y audiovisual.	2.404,05
SAN PEDRO PINATAR	Adquisición fondo bibliográfico y audiovisual.	3.091,11
SAN PEDRO PINATAR (Centro de Lectura Lo Pagán)	Adquisición fondo bibliográfico y audiovisual.	601,00
SANTOMERA	Adquisición fondo bibliográfico y audiovisual.	2.313,20
TORRE PACHECO	Adquisición fondo bibliográfico y audiovisual.	3.139,76
TORRE PACHECO (Centro de lectura Roldán)	Adquisición fondo bibliográfico y audiovisual.	601,00
TORRES DE COTILLAS	Adquisición fondo bibliográfico y audiovisual.	3.114,86
TOTANA	Adquisición fondo bibliográfico y audiovisual.	3.088,28
LA UNIÓN	Adquisición fondo bibliográfico y audiovisual.	2.596,00
LA UNIÓN (Centro de lectura Roche)	Adquisición fondo bibliográfico y audiovisual.	601
VILLANUEVA DEL RÍO SEGURA	Adquisición fondo bibliográfico y audiovisual.	2.086,77
YECLA	Adquisición fondo bibliográfico y audiovisual.	3.688,20
TOTAL		150.254,00

C. 3. Gestión de becas de colaboración bibliotecaria para la BRMU.

El crédito disponible fue de 39.174,00 euros y el número de solicitudes presentadas a la citada convocatoria ha sido de **ochenta y cinco** (85 solicitudes). Los criterios aplicados para la valoración de los méritos son los contenidos en el baremo aplicado por la Comisión de Selección.

CRITERIOS DE BAREMACIÓN DE LAS SOLICITUDES PRESENTADAS A LAS BECAS DE COLABORACIÓN BIBLIOTECARIA DE LA CONVOCATORIA DE 2002**Certificación Académica:** (Máximo 5 puntos).

• Licenciado en Documentación:	
Nota media Aprobado	3,00 puntos
Nota media Notable	3,50 puntos
Nota media Sobresaliente	4,00 puntos
• Diplomado en Biblioteconomía y Documentación:	
Nota media Aprobado	2,50 puntos
Nota media Notable	3,00 puntos
Nota media Sobresaliente	3,50 puntos
• Licenciados:	
Nota media de Aprobado	2,00 puntos
Nota media de Notable	2,50 puntos
Nota media de Sobresaliente	3,00 puntos
• Diplomados:	
Nota media Aprobado	1,50 puntos
Nota media Notable	2,00 puntos
Nota media Sobresaliente	2,50 puntos
Doctorado:	0,50 puntos
Premio extraordinario fin de carrera:	0,50 puntos

B) Formación específica: (Máximo 3 puntos).

Por curso, siempre que la duración mínima no sea inferior a 15 horas, relacionados con temas bibliotecarios: (máximo 1 punto).

15 horas	0,05 puntos
Hasta 40 horas	0,10 puntos
Hasta 60 horas	0,15 puntos
Hasta 80 horas	0,20 puntos
Hasta 100 horas	0,25 puntos
Hasta 150 horas	0,30 puntos
Hasta 200 horas	0,35 puntos
Hasta 250 horas	0,40 puntos
Más de 250 horas	0,45 puntos

Prácticas reconocidas por Centros Oficiales (máximo 1 punto)

- Cada 100 horas de prácticas 0,10 puntos.

Por ponencia en cursos o jornadas sobre las materias objeto de la beca: (máximo 0,50)

Por cada 5 horas impartidas 0,10 puntos.

• Publicaciones relacionadas con temas bibliotecarios (máximo 0,50 puntos).

Por cada artículo, colaboración o comunicación

Por 2 o más autores	0,10 puntos
Por cada artículo, colaboración o comunicación Individual	0,20 puntos
Por cada monografía	
Por 2 o más autores	0,30 puntos
Individual	0,50 puntos

C) Experiencia en trabajos bibliotecarios: (máximo 5 puntos).

- Cada mes de contrato o beca con certificado correspondiente: 0,10 puntos.
- Cada mes de contrato o beca con certificado correspondiente catalogando con Absys: 0,10 puntos

D) Otros méritos: (máximo 2,5 puntos).

- Otras titulaciones universitarias: (máximo 1 punto).

Diplomados o licenciados	
Nota media Aprobado	0,50 puntos
Nota media Notable	0,75 puntos
Nota media Sobresaliente	1,00 punto

Conocimiento de lenguas extranjeras e informática: (máximo 0,50 puntos).

Escuela Oficial de Idiomas o titulación universitaria específica:

Cada curso aprobado	0,10 puntos
- Informática: por cursos igual baremo que en formación específica.	

- Otros: (máximo 1 punto).

Por cada ejercicio aprobado en oposiciones de:

- Técnicos bibliotecarios y Ayudantes	0,50 puntos
- Auxiliares de bibliotecas	0,30 puntos

Alumno interno, por curso académico	0,10 puntos
-------------------------------------	-------------

Los beneficiarios que a continuación se relacionan, que reunían todos los requisitos, fueron los adjudicatarios de las becas, según Resolución de 11de octubre de 2002:

DATOS DEL BENEFICIARIO	IMPORTE
SÁNCHEZ LUENGO, Mª Belén N.I.F. : 34797902-Y	5.524,17 euros
RIQUELME TENZA, Juana N.I.F. : 34822906-D	5.524,17 euros
FERNÁNDEZ GARCÍA, Mª José N.I.F. : 34798338-M	5.524,17 euros
JIMÉNEZ PULIDO, Mª del Rosario N.I.F. : 27467581-S	5.524,17 euros
MARTÍNEZ CAÑADAS, Fermina N.I.F. : 52519611-P	5.524,17 euros
TORÁ NAVARRO, Mª Inmaculada N.I.F. : 34813884-A	5.524,17 euros
SAGREDO NAVARRO, Manuel N.I.F. : 34822562-X	5.524,17 euros

C. 4. Gestión de becas de formación bibliotecaria con destino a la BRMU mediante convenio de colaboración entre la Consejería y la Caja de Ahorros de Murcia en materia de Cultura.

El crédito disponible fue de 24.040,00 € y según cláusula segunda del texto del Convenio, “la cantidad destinada a becas de formación bibliotecaria será abonada, con la periodicidad que indique la Consejería de Educación y Cultura, a los adjudicatarios de las mismas que determine a la Fundación, seleccionados por orden de puntuación de entre los integrantes de la lista de espera que figure en la Orden de resolución de las becas de “colaboración bibliotecaria”, convocadas por Orden de 29 de mayo de 2002 de dicha Consejería. La aceptación de estas becas por los interesados llevará aparejada la renuncia expresa a seguir formando parte de la citada lista de espera”.

Beneficiario	Importe
TORRALBA HERNÁNDEZ, Silvia	3.005,00
CASTAÑO FERNÁNDEZ, Custodia	3.005,00
GARCÍA CLEMENTE, M ^a de los Reyes	3.005,00
AYALA VIDAL, Carmen	3.005,00
HERNÁNDEZ SÁNCHEZ, M ^a Belén	3.005,00
SOTO RODRÍGUEZ, M ^a Carmen	3.005,00
GONZÁLEZ ROS, Manuela	3.005,00
BENAVENTE MARTÍNEZ, Pilar	3.005,00

C. 5. Seguimiento de los Servicios bibliotecarios de la Región.

Desde esta unidad, se recogen y procesan todos los datos estadísticos que remiten todas las bibliotecas públicas integradas en la Red para su estudio y análisis, permitiendo un acercamiento a la realidad de la situación de funcionamiento de los servicios bibliotecarios de nuestra Región.

En la actualidad el modelo de recogida de datos estadísticos es el establecido por el Ministerio de Educación, Cultura y Deporte, con el fin de dar cumplimiento a la voluntad expresada por las Comunidades Autónomas de elaborar el anuario estadístico correspondiente, y a su vez comprobar la idoneidad del cuestionario y detectar posibles deficiencias o insuficiencias mediante el seguimiento de los problemas que plantee su uso.

Del análisis de los datos recogidos de 2002, podemos ofrecer la siguiente información.

Municipio	Centros	Fondos	Vol.	Pp. Pp.	Audiouv.	Electr.	Otros	Préstamos	Usuarios
BRMU	1	268.951	228.144	2.748	28.968	3.802	5.289	368.825	697.250
Abanilla	1	6.898	6.830	7	13	48	0	2.570	14.952
Abarán	2	7.997	7.881	11	56	49	0	2.030	1.500
Águilas	1	20.476	19.479	125	640	227	5	9.907	54.823
Alcantarilla	1	13.108	13.090	18	0	0	0	7.820	24.540
Alcázares, Los	1	12.685	12.376	45	230	34	0	2.907	12.558
Alguazas	1	10.428	8.553	26	1.834	15	0	981	5.500
Alhama*	1	17.997	14.486	106	3.215	190	0	11.982	48.638
Archena	2	13.015	12.071	11	819	114	0	9.871	49.985
Beniel	1	8.147	7.565	12	464	106	0	3.795	21.458
Blanca	2	6.971	6.869	17	22	63	0	12.189	17.955
Bullas	1	8.596	8.562	34	0	0	0	1.542	44.200
Calasparra	1	11.022	10.993	12	15	2	0	282	4.440
Campos del Río	1	6.162	6.126	0	13	23	0	2.350	3.800
Caravaca	4	21.100	20.201	71	749	43	36	6.419	18.415
Cartagena*	4	43.106	38.385	524	3.474	723	0	103.791	195.866
Cehegín	1	15.060	14.161	44	226	71	558	964	37.128
Ceutí	2	10.139	9.795	14	275	55	0	1.045	8.109
Cieza	1	22.915	20.570	52	1.982	45	266	10.258	62.535

Municipio	Centros	Fondos	Vol.	Pp. Pp.	Audiov.	Electr.	Otros	Préstamos	Usuarios
Fortuna	1	7.618	7.602	13	2	1	0	2.460	17.770
Fuente Álamo	5	13.320	12.931	24	239	126	0	4.177	17.940
Jumilla	1	14.137	13.524	152	377	84	0	2.736	14.430
Librilla	1	5.293	5.248	0	45	0	0	1.224	9.304
Lorca	2	25.310	24.777	81	452	0	0	11.839	92.571
Lorquí	1	6.172	6.167	5	0	0	0	892	6.585
Mazarrón	2	9.672	9.633	18	8	13	0	6.339	20.626
Molina de Segura	1	21.355	20.472	79	671	133	0	7.645	23.812
Moratalla	1	16.516	16.118	18	376	4	0	5.564	8.590
Mula	1	14.867	14.837	30	0	0	0	4.089	17.497
Murcia	15	95.165	75.941	950	16.026	1.681	567	86.239	125.425
Pliego	1	4.241	4.087	8	140	6	0	3.846	8.564
Puerto Lumbreras	1	9.299	9.115	15	97	72	0	450	22.425
Ricote	1	2.683	2.683	0	0	0	0	1.000	1.200
San Javier	4	18.073	18.009	54	0	0	0	4.843	19.973
San Pedro del Pinatar	2	18.011	17.267	56	400	279	9	918	17.644
Santomera	1	7.877	7.455	30	350	42	0	13.115	16.406
Torre Pacheco	2	10.959	10.837	122	0	0	0	3.875	43.125
Torres de Cotillas, Las	1	11.627	11.404	55	168	0	0	3.313	8.829
Totana	1	22.362	21.205	231	682	242	2	8.458	40.191
Unión, La	2	15.322	13.154	14	1.761	168	225	5.216	14.841
Villanueva	1	2.892	2.623	143	112	14	0	168	1.453
Yecla	3	51.867	48.685	121	2.391	662	8	52.664	45.778
TOTAL	80	929.411	839.911	6.106	67.292	9.137	6.965	790.598	1.916.631

*Alhama: Datos de 2000

*Cartagena: Datos de tres centros

*Murcia: Datos de nueve centros

La plantilla de recogida de datos se ha proporcionado en papel, en fichero mediante disquete, por correo electrónico (a aquellas Bibliotecas que cuentan con él) y a través de un enlace en la web de la Biblioteca Regional: <http://www.bibliotecaregional.carm.es/redBP/>

Desde la BRMU se realiza un esfuerzo económico importante para la adquisición de fondos relacionados con la Región de Murcia y que se distribuyen a todas las bibliotecas municipales. Durante 2002, la distribución de la oferta bibliográfica ha supuesto un total de 18 ejemplares, en su mayor parte de autor y contenido murciano, distribuidos por todos los centros integrados en la Red regional y por un total de inversión de 8.700 €.

ARTE y parte : revista de información artística

CONSEJO Escolar Región de Murcia

ESPINOSA : revista de filosofía

FALGAS, JOSÉ MARÍA (1929-). Príncipe de Asturias: un retrato

LÓPEZ MARTÍNEZ, JOSÉ FRANCISCO. Cartagena : aproximación al paisaje urbano-I

MARTÍNEZ GIL, JOSÉ A. Semana Santa poética y pictórica de Murcia

MONTES BERNARDEZ, RICARDO. Historias de ciegos en la Región de Murcia : (siglos XV-XIX)

SANIDAD y Cultura : revista trimestral de la Academia de Médicos, Escritores y Artistas de la Región de Murcia

TOMÁS, ÁNGEL (1898-1978). Ángel Tomás (1898-1978) / [textos, Matías Díaz Padrón, Martín Páez Burruezo, Serafín Alonso Navarro]

DELGADO, SANTIAGO Paisajes y semblanzas (1974-2001)

GARCÍA, PASCUAL (1962-) El invierno en sus brazos

MORENO MARTÍNEZ, SEBASTIÁN (1959-) Poesía para escolares de infantil y primaria

RIVERO LÓPEZ-SERRANO, JULIA. Esta sed y esta llama / Julia Rivero López-Serrano

ROS LÓPEZ, MIGUEL (1953-) El corazón y la birlocha
 BERNAL ROJAS, MANUEL. El ángel negro
 DELGADO, MANUEL. Noé : Sala Verónicas, Murcia, del 8de marzo al 14 de abril de 2002

C. 6. Seguimiento de Convenios de la Consejería en los que la BRMU tiene participación.

Convenio con el Ministerio de Educación, Cultura y Deporte, para la elaboración del Catálogo Colectivo de Patrimonio de la Región de Murcia.

Firmado con fecha 18 de julio de 2001

Anexo firmado el 17 de octubre de 2002.

Presupuesto total: 41.319,58 €.

Plan de financiación:

ENTIDAD	INVERSIÓN 2002
CONSEJERÍA DE EDUCACIÓN Y CULTURA	24.791,75 €
MINISTERIO	16.527,83 €

Convenio de colaboración en materia de cultura con la Caja de Ahorros de Murcia, para becas de formación bibliotecaria en la BRMU.

Firmado con fecha 23 de diciembre de 2002

Presupuesto total Plan de financiación

ENTIDAD	INVERSIÓN 2001
CONSEJERÍA DE EDUCACIÓN Y CULTURA	0
CAJA MURCIA	24.040€

C. 7. Seguimiento del servicio de bibliobuses para las localidades que carecen de servicio bibliotecario estable.

La BRMU, a través de la Unidad de Coordinación, y mediante el servicio de bibliobús, extiende la totalidad de sus colecciones a los núcleos de población que carecen de servicio bibliotecario estable, por ello este servicio constituye un instrumento fundamental en el cumplimiento de los objetivos que la BRMU se ha marcado dentro del área de extensión bibliotecaria. Su función habitual es cubrir las necesidades lectoras de las localidades de nuestra Región con menos de tres mil habitantes que carezcan de un centro de lectura y que así lo soliciten, en la medida que los medios materiales y personales existentes, así lo permitan.

Por medio de las tres unidades de bibliobús, la Biblioteca pone a disposición de los habitantes de estos núcleos de población, cuyo número supera las 200.000 personas, los 29.649 volúmenes que integran su fondo bibliográfico.

Los bibliobuses están diseñados para la consulta directa del fondo y préstamo del mismo. La utilización del servicio es totalmente gratuita mediante la presentación en el bibliobús del DNI del interesado y realizar el carné de usuario.

La demanda de lectura pública en la región va en aumento anualmente como lo demuestran las numerosas solicitudes de este Servicio, en nuevos núcleos de población, provenientes tanto de las Concejalías de Cultura de muchos municipios, como de los directores de Colegios Públicos y de los presidentes de Asociaciones de padres de alumnos, lo que nos lleva a reorganizar continuamente las rutas de los tres bibliobuses, para dar servicio a las nuevas solicitudes, con prioridad de localidades con centros escolares.

A pesar de ello y de todos los esfuerzos realizados, la periodicidad de las visitas sigue siendo de veintiocho días, hasta el mes de junio.

Hay que destacar que la Consejería de Educación y Cultura, ha puesto en funcionamiento, con la campaña de verano 2002 **"Un verano de libro"**, entre los meses de julio y septiembre, un nuevo bibliobús, con el objeto de facilitar el préstamo de obras a los residentes en las zonas turísticas de las costas de la Región de Murcia.

La incorporación de esta nueva unidad ha supuesto una mejora considerable en el servicio, pues se han reorganizado las rutas, diseñando un nuevo calendario de septiembre 2002 a junio 2003, con varias mejoras. Por un lado el tiempo máximo de desplazamiento entre los puntos de una misma ruta no supera los 30 minutos; por otro, se han incluido 10 nuevos puntos de servicio; y, por último, se ha disminuido la periodicidad de visita en una semana (es decir, cada tres semanas en lugar de cada cuatro que era la establecida antes de la incorporación del nuevo bibliobús).

Los nuevos puntos de servicio incluidos a los que llevar el servicio de lectura pública se encuentran ubicados, sobre todo, en las zonas rurales de los municipios de Caravaca, Moratalla y Lorca, todos ellos con población muy diseminada y con difícil acceso a cualquier tipo de actividad cultural.

Datos estadísticos de las cuatro unidades de bibliobús.

Datos de población

Bibliobús	A	B	C	D	TOTAL
Municipios atendidos	--	--	--	--	30
Localidades atendidas	41	40	39	42	162
Habitantes atendidos	--	--	--	--	242.325

Distancias y tiempos recorridos

Bibliobús	A	B	C	D	TOTAL
Kilómetros recorridos	--	--	--	--	--
Días de Servicio al público	149	153	186	186	674
Horas de servicio al público	766	696	791	791	3.044

Servicios prestados

Bibliobús	A	B	C	D	TOTAL
Socios	2358	2238	2130	225	6957
Libros Prestados	20.474	20.500	20.486	4.097	65.557

Colección

Bibliobús	A	B	C	D	TOTAL
Libros del Fondo	7.759	8.530	8.703	0	24.992
Libros incorporados	830	762	757	2.308	4.657
Total fondo bibliográfico	8.589	9.292	9.460	2.308	29.649

Evolución del servicio de bibliobús.

Datos de población	2000	2001	2002
Municipios atendidos	27	27	30
Localidades atendidas	150	156	162
Habitantes atendidos	210.215	233.125	242.325

Datos de kilometraje y tiempo de recorrido	2000	2001	2002
Kilómetros recorridos	52.676	52.024	--
Días de servicio al público	413	454	674
Horas de servicio al público	1.705	2.103	3.044

Servicios Prestados	2000	2001	2002
Socios	--	4.712	2.245
Libros prestados	34.910	49.454	65.557

Fondos Bibliográficos	2000	2001	2002
Libros que poseían los Bibliobuses	--	--	24.992
Libros incorporados en el período	--	4.198	4.657
Total del fondo bibliográfico	--	24.992	29.649

Los cuatro bibliobuses de la Consejería de Educación y Cultura, han prestado servicio de lectura, durante 2002, a 162 localidades de menos de 3.000 habitantes, y pedanías de Murcia capital, con un total de 79.471 kilómetros recorridos, atendiendo a una población de 233.125 habitantes.

Las constantes demandas del servicio de bibliobús y el deseo de extender la lectura pública a todos los puntos de la Región, nos llevan a realizar la campaña "Un verano de libro", desde el mes de julio hasta mediados de septiembre, con el objetivo de acercar el préstamo de obras al mayor número posible de lectores para lo que se creó una nueva ruta con el fin de cubrir las zonas más turísticas de las costas de nuestra Región, visitando de lunes a jueves las playas de Puerto de Mazarrón, Santiago de la Ribera, Los Nietos, Lo Pagán y Los Urrutias.

El éxito de esta campaña de verano, en la que se prestaron 1.000 libros a 500 usuarios, y se recorrieron 4.500 kilómetros, nos llevan a promover otras campañas extraordinarias durante los próximos años, una vez comprobado la excepcional acogida que ha tenido este servicio.

El objetivo último es intentar dar servicio a todas las pedanías cada tres semanas, de forma que se incremente la periodicidad de las visitas a estos núcleos de población. Es por ello, que a partir del mes de septiembre de 2002, se pone en marcha la cuarta ruta de servicio de bibliobús.

C. 8. Proyecto MOUSE (Automatización de la Red de Bibliotecas de la Región de Murcia).

Con la apertura de la Biblioteca Regional, el Gobierno Regional se planteó impulsar la creación de servicios fundamentados en el trabajo en red y cooperación, con el concurso de las nuevas tecnologías asociadas a la informática y las telecomunicaciones. De esta manera se pretendía convertir las bibliotecas públicas en verdaderos centros de información, que además de prestar los servicios tradicionales, permitieran cada vez más, a un público no lector, familiarizarse con la información y sus nuevos soportes, de acuerdo con el Manifiesto de la Unesco de la Biblioteca Pública de 1994.

El Proyecto Mouse, *Automatización de la Red de Bibliotecas de la Región de Murcia*, proyecta homogeneizar la información e igualar los sistemas y procedimientos que se desarrollan en todas las bibliotecas públicas de la Región, lo que nos permitirá alcanzar dos objetivos generales:

1º La catalogación retrospectiva de los fondos de las bibliotecas públicas de la Región, es decir, poder disponer de información de todos los fondos bibliográficos de forma automatizada.

2º Elaborar el Catálogo Colectivo de la Región de Murcia, sobre el que girará la red cooperativa de información del Patrimonio Bibliográfico de Murcia, reduciendo decisivamente los esfuerzos dedicados a estas tareas.

El Proyecto se inició en diciembre de 1996, mediante la adquisición, por parte de la, entonces, Consejería de Cultura y Educación, del sistema de gestión bibliotecaria Biblio-3000, que garantizaba la compatibilidad con el sistema implantado en la Biblioteca Regional, ABSYS, y suponía hacer realidad, no sólo el principio de una colaboración regional, sino que también impulsaba el desarrollo de la automatización del resto de funciones que implica un servicio de información, como es la biblioteca, con el fin de dar cabida a las nuevas formas de gestión tecnológicas de la información y permitir que podamos conectarnos en un futuro a las redes bibliotecarias existentes en nuestro país para integrarnos en el Sistema Español de Información.

Se pretendía que en los siguientes cuatro ejercicios presupuestarios, 1997, 1998, 1999 y 2000, se organizara el trabajo de normalización de los criterios técnicos a la vez que se implantaba el Sistema *Biblio-3000* en todas las bibliotecas de la red regional que lo solicitaran y contaran con la infraestructura necesaria. El desarrollo de este Proyecto implicaba realizar esfuerzos en las dos direcciones diferentes en las que se enmarcaban todas las tareas a realizar, si bien las que se encontraban en segundo lugar generan la realización de cursos de formación que los enmarcamos en el diseño de Proyectos anuales de Formación. Las tareas a desarrollar en el *Proyecto Mouse* se resumían en:

1ª Implantación del Sistema *Biblio-3000*, en todas las bibliotecas de la red que lo solicitaran, que implicaba en cada caso:

Instalación sistema Biblio-3000, en las bibliotecas solicitantes.

Transferencia de información de la base de datos CATA al Sistema Biblio-3000.

Distribución de la misma a todas las bibliotecas.

Homologación de procedimientos.

2ª Iniciar el *Plan de formación del personal de las bibliotecas municipales* que, al ser muy heterogéneo en cuanto a conocimientos de informática, se comenzó en 1997 con Cursos de diferentes niveles adaptados a los conocimientos específicos de los bibliotecarios para que nos permitieran la puesta en marcha del Sistema Biblio-3000 en las bibliotecas municipales. El Plan estaría basado en las tareas que se deberían desarrollar para el seguimiento y mantenimiento de la automatización de las bibliotecas. Para ello diseñamos seguir los siguientes pasos:

Contacto con las bibliotecas para establecer las pautas de trabajo.

Programas de formación para el personal bibliotecario de la Región.

Las fases de desarrollo y las previsiones del Proyecto Mouse para esos cuatro años se resumían en los siguientes objetivos específicos:

1997	Homologación de procedimientos, con la elaboración del <i>Manual de procedimiento para la catalogación automatizada</i> . Realización de un <i>Plan de Formación</i> con cuatro niveles diferentes, en función de la preparación de los bibliotecarios municipales. Realización de al menos tres instalaciones, a escala experimental, en las bibliotecas que ya tengan experiencia en Biblio-3000.
1998	Continuación del <i>Plan de Formación</i> en Windows, si <i>Biblio-3000</i> tiene disponible esta versión. Instalación en, al menos, 10 bibliotecas municipales de la Región que dispusieran del hardware necesario. Instalación y reparto de la base de datos CATA a los municipios con el software <i>Biblio-3000</i> .
1999	Revisión del <i>Plan de Formación</i> y actualización con la celebración de, al menos, dos cursos de actualización de conocimientos. Continuación de las instalaciones en todas las bibliotecas municipales de la región que dispusiera del hardware necesario. Presentación de CATA en CD-Rom. Primeras pruebas de la base de datos del Catálogo Colectivo.
2000	Revisión del <i>Plan de Formación</i> y actualización con la celebración de dos cursos de actualización de conocimientos. Publicación periódica semestral de CATA en CD-Rom. Puesta a disposición de los usuarios de la base de datos del Catálogo Colectivo.

Durante el año 2002, se ha procedido a la actualización de las bases de datos de cada una de las Bibliotecas en la base de datos común COLE (Catálogo Colectivo)

En este proyecto han participado 40 Municipios de los 41 que componen la Red de bibliotecas de la Región, lo que equivale a una participación del 100% especificando en la tabla que a continuación se expone la cantidad de registros incorporados por cada uno de los centros.

Municipio	Nº Registros	Observaciones
ABANILLA	2524	
ABARAN	5514	
AGUILAS	16527	
ALCANTARILLA	0	(1*)
ALCAZARES LOS	6241	
ALGUAZAS	3583	
ALHAMA	3080	
ARCHENA	0	(2*)
BENIEL	6825	
BLANCA	2560	
BULLAS	3733	

CALASPARRA	3615	
CAMPOS DEL RIO	0	(3*)
CARAVACA	10777	
CARTAGENA C.CULTURAL.	20778	
CARTAGENA A.CARRION	21776	
CARTAGENA R. RUBIO	6211	
CARTAGENA B° PERAL	3977	
CEHEGIN	1008	
CEUTI	6546	
CIEZA	12623	
FORTUNA	3328	
FUENTE ALAMO	0	(4*)
JUMILLA	9371	
LIBRILLA	1017	
LORCA	12860	
LORQUI	5733	
MAZARRON	0	(5*)
MAZARRON PUERTO	2198	
MOLINA DE SEGURA	13790	
MORATALLA	0	(6*)
MULA	6010	
MURCIA-BENIAJAN	8307	
MURCIA-EL PALMAR	8483	
MURCIA-EL PUNTAL	5610	
MURCIA-EL RAAL	7645	
MURCIA-ESPINARDO	7184	
MURCIA-GUADALUPE	3169	
MURCIA-JAV NUEVO	6318	
MURCIA-LA ALBERCA	5540	
MURCIA-LA FAMA	6577	
MURCIA-PTE. TCNOS	7297	
MURCIA-SAN BASILIO	9121	
MURCIA-SANGONERA	8140	
MURCIA-CAB. DE TORRES	7129	
MURCIA JEFATURA	1371	
MURCIA EL CARMEN	4269	
MURCIA B° PROFESIONAL	1445	
PLIEGO	408	
PTO. LUMBRERAS	1595	
RICOTE	2374	
SAN JAVIER	9215	
SAN PEDRO DEL PINATAR	2808	
SANTOMERA	3512	
TORRE PACHECO	4896	
TORRES COTILLAS LAS	8871	
TOTANA	17745	
UNION LA	836	
VILLANUEVA DEL RIO SEG.	570	
YECLA	20670	
TOTAL	363.310	

(1*) Alcantarilla: Ya tienen equipos nuevos y parece ser que o han empezado o van a empezar a catalogar.

(2*) Archena: Como es habitual en numerosas Bibliotecas la Bibliotecaria se dedica por encargo del Concejal a otras cosas..

(3*) Campos del Río: igual Biblioteca anterior.

(4*) Fuente Alamo: Han tenido problemas ya subsanados y empiezan a catalogar.

(5*) Mazarrón: Ha empezado la automatización recientemente.

(6*) Moratalla: La Bibliotecaria a pesar de que le hemos donado un ordenador, instalado el programa, asistido a cursos, no quiere entrar en este mundo.

Actualmente nos encontramos en proceso de actualización y depuración de la Base de Datos "COLE", esperando superar los 400.000 registros durante el primer trimestre del año 2003.

C. 9. Proyecto Formación 2002.

El artículo 13.3 de la Ley 7/1990 de 11 de abril, de Bibliotecas y Patrimonio Bibliográfico de la Región de Murcia considera la importancia y necesidad de la formación permanente del personal bibliotecario que presta sus servicios en los centros integrados en la red de bibliotecas de nuestra Región, por ello desde la apertura de la Biblioteca Regional se ha realizado un Plan de formación anual que permite actualizar las técnicas de trabajo, así como los conocimientos necesarios para la introducción de nuevos avances tecnológicos en las bibliotecas públicas, con el fin de mejorar la calidad y ampliar la oferta de servicios a los clientes de nuestra Región.

La integración de los recursos humanos en la planificación general de cualquier servicio garantiza el funcionamiento del mismo, y es por ello por lo que consideramos necesario el mantener una formación continuada y permanente de los profesionales para mejorar la preparación profesional de nuestros bibliotecarios y facilitar la actualización de sus conocimientos a las nuevas técnicas de trabajo.

La BRMU, como cabecera de la red de bibliotecas, responsable del fomento de cooperación bibliotecaria y desarrollo de hábitos lectores en la Región de Murcia establece, anualmente, un programa de cursos enmarcado en el Plan de Formación para Funcionarios Locales de la Región, con el fin de conseguir los objetivos generales de:

Formación continuada del personal bibliotecario.

Actualización de técnicas de trabajo y conocimiento de las nuevas aplicaciones informáticas para las bibliotecas.

Mejora de la calidad de servicios y ampliación de oferta informativa a los clientes.

El *Programa de Formación 2002*, recoge el siguiente programa de formación:

1. CURSO SOBRE BASES DOCUMENTALES Y CORREO ELECTRÓNICO.

Objetivos:

Proporcionar formación amplia y adecuada para poder utilizar correctamente los recursos informáticos de las Bibliotecas Municipales.

Formación continuada del personal de las Bibliotecas Municipales de la Red Regional de Murcia para mejora de la calidad en el servicio.

Programa:

Búsquedas

GAAC

Z39.50

Documentos digitales

Conceptos básicos

Componer y enviar mensajes

Leer, responder y reenviar mensajes

Enviar y recibir ficheros adjuntos

Opciones de los mensajes

Manejo de carpetas y manipulación de mensajes

Libretas de direcciones

Horas lectivas: 16 Horas lectivas

Número de ediciones: Una

Número de plazas: 20

CURSO SOBRE AUTOMATIZACIÓN DE BIBLIOTECAS. BIBLIO-3.000 WINDOWS: GESTIÓN Y MANTENIMIENTO DE LA APLICACIÓN.

Objetivos:

Proporcionar formación amplia y adecuada para poder gestionar y subsanar las cuestiones más corrientes del Programa de Gestión de las Bibliotecas Municipales, así como mantenimiento on-line del CATÁLOGO COLECTIVO de la Red Regional de Bibliotecas.

Formación continuada del personal de las Bibliotecas Municipales de la Red Regional de Murcia para mejora de la calidad en el servicio.

Programa:

1.1 Introducción

1.2 Copias de seguridad

1.3 Índices

1.4 Mensajes de error

1.5 Comprobaciones de mantenimiento

2.1 Productos impresos

2.2 OPAC

2.3 Exportación de registros

2.4 Circulación

Horas lectivas: 16 Horas lectivas

Número de ediciones: Una

Número de plazas: 20

CURSO SOBRE CALIDAD EN LOS SERVICIOS BIBLIOTECARIOS MUNICIPALES: AUTO-EVALUACIÓN Y PLAN DE GESTIÓN.

Objetivos:

Comprensión de conceptos básicos incluidos en el modelo EFQM de Excelencia

Conocer los procedimientos de evaluación de una Biblioteca Municipal, así como identificar sus fortalezas, debilidades y áreas de mejora.

Conocer y adquirir habilidades en el diseño de instrumentos de evaluación de su organización, y llevar a cabo una evaluación de la misma y su plan de gestión correspondiente

Adquirir y potenciar sus conocimientos y habilidades en relación con la calidad de los servicios enfocados hacia una estrategia de cambio y mejora continua en las Bibliotecas Municipales de la Región de Murcia

Programa:

La calidad en los servicios bibliotecarios municipales.

Introducción: la calidad total a través del Modelo Europeo de Excelencia (EFQM).

EFQM: objetivos y metodología.

Guía de evaluación para los servicios bibliotecarios

Taller de aplicación del modelo EQFM: auto-evaluación tentativa.

El proceso de auto-evaluación (I)

Planificación de la auto-evaluación y selección de unidades de análisis.

Evaluación del contexto institucional.

Política y estrategia: misión, visión y estrategias.

Personas: planificación y mejora del personal del servicio.

El proceso de auto-evaluación (II)

Alianzas y recursos: gestión de los recursos internos y externos.

Liderazgo: cultura, valores y estructura del servicio.

Taller: Control de gestión en la biblioteca municipal.

Procesos: diseño y desarrollo de los procesos bibliotecarios.

EL proceso de auto-evaluación (III)

Resultados en los clientes: medidas de percepción e indicadores de rendimiento.

Resultados en las personas: medidas de percepción e indicadores de rendimiento.

Resultados en la sociedad: medidas de percepción, desempeño y rendimiento.

Taller: Diseño y elaboración de cuestionarios. Su aplicación en la biblioteca municipal.

Diagnóstico y Plan de gestión

Resultados clave: medidas de percepción, estándares y rendimiento.

Fortalezas, debilidades y propuestas de mejora.

Taller: Grupos de mejora en los servicios bibliotecarios municipales.

El Plan de gestión para la biblioteca municipal: estructura y contenidos.

Horas lectivas : 32

Número de ediciones: una

Número de plazas: 20

La metodología de trabajo ha consistido en exposiciones teóricas, complementadas con la realización de prácticas continuas aplicando los conocimientos adquiridos.

Los cursos se han impartido en la BRMU, y para el desarrollo de los mismos se ha utilizado el material didáctico elaborado por el profesorado. Cada uno de los alumnos dispuso, en el momento de iniciación de cada curso, de una carpeta con todo el contenido teórico a tratar.

La asistencia de los alumnos ha sido prácticamente al 100% de las clases, además es necesario destacar la amplia participación de los asistentes, en especial en el desarrollo de las prácticas de los distintos programas, con propuestas y aportaciones continuas, basadas fundamentalmente en la experiencia en sus centros de trabajo.

DATOS ESTADÍSTICOS**Unidad de Coordinación bibliotecaria.**

	1997	1998	1999	2000	2001	2002
Subvenciones de capital para inversiones en infraestructura y equipamiento de archivos, bibliotecas y otros centros culturales						
Crédito disponible	85.000.000	67.696.000	70.000.000	75.000.000	75.000.000	450.758,00 €
Nº de solicitudes	85	97	85	94	103	90
Nº de beneficiarios	30	45	51	66	73	70

Convenios de colaboración con Ayuntamientos para infraestructura cultural

Crédito disponible	0	56.000.000	30.000.000	0	105.000.000	540.910,89 €
Nº de beneficiarios	0	3	2	0	4*	2*

* Abanilla, Molina

Subvenciones corrientes concedidas para adquisición de fondo bibliográfico y audiovisual para bibliotecas públicas

Crédito disponible	17.000.000	20.000.000	25.000.000	25.000.000	25.000.000	150.254,00€
Nº de solicitudes	47	49	50	55	56	56
Nº de beneficiarios	35	41	50	51	55	49

Becas de colaboración bibliotecaria para la Biblioteca Regional de Murcia

Crédito disponible	7.505.600	4.675.600	6.552.000	4.914.000	6.518.000	39.174,00 €
Nº de solicitudes	157	146	73	145	123	85
Nº de beneficiarios	8	6	7	6	7	7

Becas de formación bibliotecaria con destino a la Biblioteca Regional mediante Convenio de Colaboración entre la Consejería de Educación y Cultura y la Caja de Ahorros de Murcia en materia de Cultura

Crédito disponible	0	5.000.000	8.000.000	5.000.000	5.000.000	24.040,00 €
Nº de solicitudes	0	78	78	78	90	*
Nº de beneficiarios	0	10	10	10	10	8

* Se ha convocado a los integrantes de la lista de espera de las becas de colaboración en la Biblioteca Regional

Evolución del Servicio	1997	1998	1999	2000	2001	2002
Convenios de la Consejería de Educación y Cultura en los que la Biblioteca Regional tiene participación						
	5	3	9	3	3	2*

Patrimonio Bibliográfico y Cajamurcia**Proyecto de automatización de la Red regional de bibliotecas (Proyecto MOUSE)**

Nº de Municipios	5	22	40	40	40	41
Nº de instalaciones de Software Biblio-3000	1	9	17	58	66	69
Nº de registros en COLE	--	--	--	--	--	363.310

Seguimiento servicios bibliotecarios de la Región. Evolución del fondo

Biblioteca Regional*	129.169	179.753	207.097	232.379	253.515	268.951
Bib. Públicas Municipales	448.536	529.907	505.146	638.487	645.661	660.460
Bibliobuses	34.533	--	20.038	24.945	24.992	29.649
Maletas Viajeras	10.600	--	7.932	10.195	12.153	13.219

* Datos totales de colección de la BRMU

Actividades formativas para Bibliotecarios Locales de la Red regional

Cursos	9	9	4	4	5	3
Profesorado	6	8	5	6	6	3
Asistentes	140	113	89	70	100	60

Distribución de fondos de interés para la Red regional de bibliotecas

Nº de bibliotecas	71	76	80	74	74	79
Nº de ejemplares	88	74	125	43	42	18
Presupuesto			15.319.212	5.543.588	4.662.000	8.700,00

IV. II. Área de Desarrollo tecnológico.**A. Objetivos**

El área de Desarrollo tecnológico es la responsable de la coordinación de la aplicación de tecnologías de información en los servicios de la BRMU, y específicamente le corresponden las funciones de:

- Administración de sistemas y comunicaciones.
- Desarrollo aplicaciones.
- Red multimedia para usuarios.
- Mantenimiento de Sala de Proceso de datos.
- Administración de Servidores.
- Administración de las distintas Bases de Datos.
- Instalación y configuración de PC's.
- Mantenimiento de la red local.
- Mantenimiento de la red de usuarios.
- Implantación de nuevos sistemas y servicios.
- OREJA - Atención a usuarios.
- Asesoramiento informático de la Red de bibliotecas de la Región.
- Gestión de compras de material informático.

B. Personal

La Unidad ha contado en el año 2002 con el personal que a continuación se relaciona: **1 Funcionario de grupo B, Analista de aplicaciones.**

C. Actividades

Durante el año 2002 se ha seguido trabajando en la consolidación de la infraestructura informática de la biblioteca en respuesta al aumento del volumen de personal, procesos técnicos y servicios al usuario.

C.1. Catálogo Biblioteca en Internet.

Web de la biblioteca <<http://www.bibliotecaregional.carm.es>>

Renovación de préstamos por Internet.

Red local interna.

Red de usuarios.

Servidor Pregunte <<http://www.pregunte.org>>.

Actualización, mantenimiento y circulación semanal de los bibliobuses.

Actualización trimestral Catálogo Colectivo de las Bibliotecas Públicas de la Región de Murcia (364.061 registros).

Base de datos Knosys de fuentes de información electrónicas en Internet (FELIX).

Servicio SOD (servicio de obtención de documentos). Aplicación para la gestión del préstamo interbibliotecario para todas las Bibliotecas Públicas del Estado.

C. 2. Red local interna.

Disponemos un servidor (ZEUS) para la red local con Windows NT (P III biprocesador)

Dos servidores HP-UX (COLOSO Y ZORBA) de los cuales COLOSO está en producción con Oracle y el programa de gestión bibliotecaria Absys.

Un servidor HP con NT instalado como servidor Web y servidor de la aplicación Pregunte que coordinamos para el ministerio. (Plataforma Internet Information Server con Extensiones de FrontPage).

Un PC DELL dando servicio como servidor de las aplicaciones Biblioteca Nacional y Autoridades de la misma el cual por escasez de licencia limita su uso a 10 usuarios simultáneos.

63 PC's PIII con 128 MB y 6 de disco duro para uso de funcionarios.

15 PC's PIV con 128 MB y 40 de disco duro para uso de funcionarios.

Un aula de formación con 10 PC's PIII con 128 MB y 6 de disco duro.

Existe un puesto de diseño para uso compartido por toda la biblioteca, con scanner, impresora color láser.

4 Portátiles para uso de Absys en los bibliobuses y el software de gestión del bibliobús. Disponemos de un laboratorio de audiovisuales con capturadora de video,

lector de DVD, grabador de CD, grabador de DVD e impresora de CD.

C.3. Red usuarios

Un servidor HP PIII para la red local de usuarios de la biblioteca (Plataforma Windows 2000 server).

17 Pc's para acceso a Internet, ofimática e impresión para usuarios externos de la biblioteca. De éstos 14 funcionan con tarjetas PuntoNET de seguridad y con acceso a unidades de CD/DVD. (Plataforma Windows 2000 / Windows 98)

15 Puntos de consulta al catálogo (Opac) en red local interna.

Un servidor de autopréstamo en el mostrador de préstamo.

17 Opac de uso público para consulta al catálogo de la BRMU.

C. 4. Proyectos en marcha

Actualmente hay varias líneas de trabajo, en las que se han invertido importantes recursos económicos, instalaciones y tiempo de trabajo, y las cuales están prácticamente finalizadas y nos van a la calidad del proyecto informático de la biblioteca:

Cableado:

Como consecuencia de la continua evolución de los servicios prestados por la Biblioteca Regional, se ha producido un incremento progresivo de su personal y equipos informáticos quedando obsoleto el cableado original, por esto se ha procedido a la certificación de los puntos de red instalados en la biblioteca por parte de la empresa EMURTEL S.A., cambiando los puntos deficientes y ampliado los necesarios, para asegurar un completo funcionamiento y calidad del servicio, adaptándolo a las normas de aplicación a este tipo de infraestructuras, en concreto a la NORMA ISO IS1 1801 – ESTARDAR EIA/TIA 586.

IV. III. Área de Promoción y difusión.

IV. III. I. Unidad de Actividades culturales

Objetivos

Diseñar y coordinar los programas de difusión de la BRMU, en todos sus ámbitos, de acuerdo con las directrices de la Dirección, mediante el diseño y organización de programas de difusión de la lectura en la región de Murcia.

Organizar, coordinar, gestionar y ejecutar las exposiciones, recitales, conferencias y cualquier otro tipo de actividades de promoción o extensión cultural propuestas desde esta unidad o cualquier otra de la Biblioteca o en colaboración con otras entidades, organismos o particulares en el ámbito de la BRMU.

Distribuir y gestionar los distintos espacios para actividades de que dispone el centro: salón de actos, sala de exposiciones, sala de animación a la lectura y aulas de formación y extensión cultural.

Tras los resultados alcanzados desde 1996, se diseñó para 2002 un programa que mantuviera el nivel y los rendimientos alcanzados los años anteriores por este tipo de actividades. El programa, diverso en formas y contenidos, se concretó en labores de formación de usuarios, animación a la lectura, extensión cultural (en las áreas que son competencia de la Biblioteca) y promoción y difusión de los servicios y fondos del Centro, orientadas todas ellas a la consecución de los siguientes objetivos:

Continuar la labor de comunicación dando a conocer el Centro en toda la Región, especialmente entre los alumnos de Centros Educativos, e incentivar el uso de sus recursos.

Rentabilizar culturalmente todos los equipamientos de los que se dispone en la BRMU.

Aprovechar el considerable potencial que sus instalaciones y fondos ofrecen para complementar sus objetivos principales de recopilación, conservación y difusión del patrimonio bibliográfico, sonoro y visual de la Comunidad como primer centro bibliotecario de la Región.

B. Personal

La Unidad ha contado en el año 2002 con el personal que a continuación se relaciona:

1 Funcionario de grupo C, Coordinador de actividades, que realiza las funciones de:

Programación, organización, supervisión y evaluación de la ejecución de actividades de extensión cultural.

Gestión del uso de los distintos espacios de la BRMU para las distintas actividades de difusión.

Relaciones y elaboración de acuerdos con otras instituciones para el desarrollo de estas actividades, talleres de animación a la lectura, exposiciones, encuentros con autores, etc.

1 Funcionario de grupo D, Auxiliar de biblioteca, que realiza las funciones de:

Apoyo en la gestión de actividades culturales.

Apoyo en la organización de visitas guiadas en la BRMU.

Apoyo en las actividades de difusión de actividades.

C. Actividades.

El programa de actividades para 2002 presentó una estructura similar a la diseñada en años anteriores, al objeto de alcanzar resultados equiparables, y su contenido se resume en trece apartados:

Programa de visitas “Bienvenidos”
 Campaña de Animación a la lectura
 Animación a la lectura abierta
 Animación especial de Navidad
 Exposiciones
 Proyecciones
 Ciclos
 Actividades especiales
 Semana del Libro
 Actividades para la Red Regional de Bibliotecas Públicas
 Conferencias, recitales, presentación de obra
 Otros actos

C. 1. Programa de visitas “Bienvenidos”

Bienvenidos es un programa de visitas realizado por el personal de la propia Biblioteca dirigido a alumnos de Centros educativos con edades entre 10 y 18 años.

Esta actividad se concibió como una experiencia de carácter dinámico, es decir, como un recorrido en que el alumno no sólo conoce el espacio físico, sino que examina los recursos a su alcance como usuario de la Biblioteca. Básicamente se trata de una visita guiada por las áreas del Centro abiertas al público, recibiendo información sobre el modo de acceso y contenido de cada una, en que los alumnos realizan prácticas de búsqueda en los terminales OPAC (Servicio en línea de acceso público al catálogo) y adquieren un conocimiento más práctico sobre la CDU (Clasificación Decimal Universal). También se visita la planta sótano, donde tras mostrarles el área de exposiciones y el salón de actos se realiza un recorrido por la muestra instalada en ese momento. La visita finaliza, tras rellenar el profesor una ficha de control para la posterior evaluación de la actividad.

El programa se encuentra, a finales de 2002, en fase de adaptación a la espera de la terminación del proyecto “Materiales para la formación de Usuarios de Bibliotecas públicas” (segundo punto del apartado J en esta memoria) que, con la colaboración de algunos bibliotecarios de la Red Regional, lleva a cabo la BRMU.

Desde 1996 hasta la convocatoria del curso 2002/2003 han participado 30.000 alumnos de Colegios e Institutos, correspondiendo a 2002 las siguientes cifras de asistencia:

Curso	Centros	Alumnos
2001/2002 (Enero a Junio)	25	1.185
2002/2003 (Sept. a Diciembre)	3	128
TOTAL	28	1.313

Dentro del mismo programa se pasaron también las siguientes visitas de colectivos que lo solicitaron:

Colectivo	Fecha	Asistentes
Escuelas de Verano de los Centros: Usuarios de AFES, Asociación deportiva Aljufia, Astrapace, COPEDECO, PAI-La Fama, La Ñora, San Pío X.	Julio-Agosto	310

C.2. Campaña de Animación a la lectura

La Campaña, dirigida a niños y niñas entre 4 y 9 años de los Centros educativos de la Región, ha contado desde el curso 1997/1998 y hasta el 2002/2003 con la colaboración de las editoriales Bruño, Edebé, Espasa-Calpe, Santillana, Anaya y Vicens Vives alcanzando un número de participantes cercano a los 20.000 alumnos.

Se invitó a todos los Centros de enseñanza Infantil y Primaria de la Región mediante el envío de un modelo de inscripción.

Se ha diseñado el contenido de esta *Campaña* como forma distinta de tomar contacto con la Biblioteca fomentando el gusto por la lectura en el niño y ofreciendo, por medio de actividades lúdico-didácticas (cuentacuentos, lectura, escritura o dibujo alrededor de las obras a su disposición en la sala infantil), una primera formación como usuario de bibliotecas. La actividad tuvo lugar en la sala de Animación a la Lectura con que cuenta la BR y en la zona anexa para trabajos infantiles.

Durante el año 2002, en los meses correspondientes a los cursos 2001/2002 (octubre a junio) y 2002/2003 (septiembre a diciembre) este programa ha alcanzado las siguientes cifras:

Curso	Centros	Alumnos
2001/2002 (Enero a Junio)	68	3.301
2002/2003 (Oct. a Diciembre)	40	1.839
TOTAL	108	5.140

Por medio de la editorial Everest tuvo lugar un “Encuentro con autores” como actividad especial dentro de la Campaña de Animación a la Lectura. Los autores y el número de alumnos asistentes se reflejan en el siguiente cuadro:

AUTOR	Fecha	Alumnos
Fernando Alonso	1 febrero	116
Gonzalo Moure	12 de febrero	206
Carles Cano	5 de marzo	236
Rafael Salmerón	7 de mayo	199
	TOTAL	757

C.3. Animación a la lectura abierta en la Biblioteca

Sábados de animación a la lectura

Esta iniciativa consiste en dos tipos de actividades alrededor de la lectura y la biblioteca: una destinada a niños entre 4 y 8 años, en horario de 11:00 a 12:00, y la segunda dirigida a jóvenes entre 10 y 14 años, de 12:00 a 13:00. Las actividades (que consisten en cuentacuentos, dibujo infantil sobre personajes literarios, manualidades, etc.) se realizan los sábados en las dependencias de la Biblioteca Infantil y Juvenil.

Calendario	Asistencia
Cada sábado no festivo 34 sábados	1.616 asistentes

C.4. Animación especial de Navidad

Durante los días de Navidad del 2002 la Biblioteca Regional hizo un esfuerzo especial para dar a conocer el Centro entre los más jóvenes diversificando y ampliando su oferta, que incluyó desde actividades de animación hasta talleres o teatro infantil

1) “Lecturas en Navidad” (animación a la lectura)

Edición especial de la actividad de animación a la lectura, abierta a los usuarios de la biblioteca Infantil y Juvenil entre 4 y 8 años, que se desarrolló cada día de los reseñados a las 12:00 en la Sala de Animación a la Lectura durante el período vacacional de Navidad.

Calendario	Asistencia
26 a 28 de diciembre y 2 a 4 de enero	200 asistentes

2) Teatro Infantil

Incluidas en las actividades especiales de Navidad, los Juan Pedro Romera, Petra Cuentalapedra, Pepe Ferrer y el grupo de teatro infantil Tan Tan Teatro pusieron en escena distintas obras de teatro de carácter infantil/juvenil. Las representaciones tuvieron lugar a las 12:00 en el salón de actos de la Biblioteca

Contenido	Fecha	Asistentes
Petra Cuentalapedra "Las manchas de la luna"	26 de diciembre de 2002	115
Juan Pedro Romera	27 de diciembre de 2002	107
Pepe Ferrer El cazador de cuentos	2 de enero de 2002	91
Tan Tan Teatro Cuentos de Navidad	3 de enero de 2002	87
TOTAL		400

3) Taller de prensa "El periódico de la biblioteca"

Dirigido a jóvenes entre 9 y 14 años, este taller de creación periodística realizado por la Asociación Cascarela- se llevó a cabo en la sala de exposiciones circular de la Biblioteca.

Calendario	Asistencia
23, 26, 27 y 30 de diciembre de 2002 y 2 y 3 de enero de 2003	106 participantes

4) Taller de cuentos y animación

Es una actividad de animación a la lectura –realizado por la Asociación Cascarela- dirigida a niños y niñas, entre 4 y 8 años. El taller se realizó en la sala de animación a la lectura a las 11:00.

Calendario	Asistencia
23, 26, 27 y 30 de diciembre de 2002 y 2 y 3 de enero de 2003	168 participantes

C.5. Exposiciones

Para responder a la diversidad de soportes y servicios de la Biblioteca Regional el programa de exposiciones ha procurado tener la mayor variedad posible en sus contenidos, intentando abarcar todo el mundo de la lectura. Su actividad se resume en las siguientes actuaciones:

1.- "Solidaria".

Como colofón del Año Internacional del Voluntariado, la Biblioteca Regional de Murcia invita a todos a visitar esta exposición, elaborada por la Generalidad Valenciana, que propone una reflexión sobre cuestiones tan candentes como la solidaridad y la justicia social o el fenómeno de la globalización. Presentada mediante paneles didácticos y otros elementos expositivos.

Calendario	Asistencia
17 de diciembre 2001 a 15 de enero de 2002	320 asistentes (enero)

2.- “André Malraux 1901-1976”.

Con motivo de la celebración del centenario del nacimiento del autor fue organizada esta muestra para 2001 por el Institut Français de Madrid. Premio Goncourt, entre otras distinciones, Malraux participó en la Guerra Civil española. Sus experiencias como piloto de un escuadrón republicano fueron la base de su novela *La esperanza* (1938). Asimismo, luchó como voluntario en la II Guerra Mundial; siendo capturado por los alemanes por dos veces. En 1945-1946 se incorporó al gobierno provisional de Charles de Gaulle. Entre sus obras destacan *La condición humana*, *Las voces del silencio*, *La Metamorfosis de los dioses* o *Antimemorias*, el primer tomo de su autobiografía.

Calendario	Asistencia
15 de marzo a 6 de abril de 2002	430 asistentes

3.- “El arte de la bibliofilia”.

Esta exposición, que contó en su inauguración con la presencia del Secretario de Estado para la Cultura D. Luis Alberto de Cuenca, exhibe las litografías con que la murciana Editorial Ahora ha ilustrado tres libros. Son libros-objeto que incluyen estas mismas litografías seriadas (no reproducciones de imprenta) de autores como Ouka Lele, Manolo Belzunce y otros pintores murcianos.

Contenido

Obra: “*El cantar de los cantares*”, con 21 serigrafías y 21 dibujos de Ouka Lele e introducción de Luis Alberto de Cuenca.

Obra: “*Mitologías- Murcia*”, 24 serigrafías de Vicente Ruiz, Ignacio García, Antonio Martínez Mengual, Manuel Barnuevo, Muher y Manolo Belzunce.

Textos de Carlos Valcárcel, Germán Ramallo, Andrés Peláez y Ángel Pina

Obra: “*La Divina Comedia*” de Dante, con 18 serigrafías y 82 dibujos de Manolo Belzunce y textos de Arnau Puig

Calendario	Asistencia
11 de abril a 4 de mayo de 2002	761 asistentes

4.- “Reflejos de la cultura festera”.

Muestra sobre la fiesta de Moros y Cristianos en España instalada en la Biblioteca Regional de Murcia desde el día 11 de mayo hasta finales de mes en que tuvo lugar, del 23 al 26, el III Congreso de la Fiesta de Moros y Cristianos.

Contenido

En la exposición se exhibieron documentos antiguos referidos a la fiesta, armas de arcabucería, trajes de desfiles antiguos y actuales, carteles anunciadores (algunos del s. XIX), y otros elementos de la fiesta.

Calendario	Asistencia
11 a 31 de mayo de 2002.	3.066 asistentes

5.- “Lecciones de cosas”.

La Biblioteca Regional instaló esta exposición que refleja un mundo no muy lejano: el del sistema educativo de principios del siglo XX. Como el libro del que toma el título, no pretende ser una enciclopedia exhaustiva sobre la historia de la educación. Se trata más bien de aproximarse a lo que ha sido la escuela en España; acercarse desde los objetos y los materiales, los libros, los cuadernos ... Y a partir de estos elementos establecer un imaginario diálogo con las ideas. Las últimas décadas del siglo XIX y, sobre todo, el primer tercio del siglo XX alumbraron una explosión de ideas. Conceptos como la educación activa y participativa, los contenidos transversales, la educación para la paz, la evaluación continua, los movimientos de renovación pedagógica, tienen en nuestro país una larga tradición. Aunque nos suenen a nuevo.

Contenido

La exposición ofreció la posibilidad de contemplar más de cuatrocientas piezas distribuidas en dos secciones: una excelente colección de obras pedagógicas de las más variadas materias (historia, geografía, religión, arte, lecturas, “catones” ...) generalmente de los años 20 y 30 del siglo XX y una colección de materiales muy diversos relacionados con la enseñanza de aquellos años: laboratorios escolares de química, la maleta “oficial” de un alumno interno, mapamundis, medallas y premios a la aplicación en el estudio, materiales para el profesorado, juegos educativos, juegos de patio, proyectores, plumines, secantes, etc.

Calendario	Asistencia
10 de Octubre a 4 de Diciembre de 2002.	2.594 asistentes

6.- “Cervantes encantado”.

La exposición “Cervantes Encantado” propone un itinerario por la vida y la obra del autor de *Don Quijote de la Mancha* en el que se aúnan los diversos contextos que dieron origen a esa obra, sin duda la más universal de la literatura española. La exposición, extensa en su contenido y su variedad, nos acerca al clásico español por excelencia por medio de los más diversos materiales: colecciones de cromos antiguos, libros de cuentos, coplas de ciego, adaptaciones escolares ilustradas y otras piezas curiosas. Esta colección fue referencia para los ilustradores de la serie de dibujos animados producida para televisión, serie que ha sido vista en más de 120 televisiones de todo el mundo.

Contenido

Paneles didácticos, cuadros, cromos antiguos, libros de cuentos, adaptaciones escolares de *Don Quijote*, ediciones extranjeras, coplas de ciego, ediciones destacadas de otras obras de Cervantes, materiales diversos (bacía de barbero, figuras de personajes de el Quijote, elementos publicitarios, etc.), colección de fondos utilizados en la serie de TV, story board de algunos capítulos y otras piezas. Incluyó también la cesión de la colección completa de los capítulos de la serie de dibujos para su proyección a los grupos de visitantes.

Se incluyeron también audiovisuales, materiales de trabajo de la productora de la serie y elementos multimedia (en dos puestos

instalados en la sala) sobre el Quijote por medio de los cuales pudo el visitante descubrir nuevos aspectos sobre la obra o el autor.

NOTA: los sábados 18 y 25 de enero de 2003, a las 12:00 h., se realizó una representación para todas las edades titulada La vida según Sancha, basada en la obra *Don Quijote de la Mancha* e interpretada por Clara García Sáenz de Tejada.

Calendario	Asistencia
17 de Diciembre de 2002 a 15 de Febrero de 2003	680 asistentes

C.6. Proyecciones

1.- “Navidades de cine”

Durante el período vacacional de Navidad, y con el doble objeto de difundir el servicio de Mediateca de la BR y dar a conocer el Centro entre los más pequeños, se proyectaron en el Salón de Actos películas de animación, dirigidas fundamentalmente al público infantil y juvenil, con el siguiente calendario:

Día	Hora	Título	Asistencia
23 diciembre de 2002	12:00	Stuart Littel 2	90
30 diciembre de 2002	12:00	Spiderman	85
TOTAL:			175

C.7. Ciclos.

1.- Ciclo “Los Jueves Literarios”.

Coordinado por Juan Luis López Precioso este ciclo al público de nuestra Región, desde 1998, la posibilidad de examinar directamente la actualidad de la creación literaria en nuestro país.

De enero a diciembre visitaron la Biblioteca los escritores y poetas de reconocido prestigio que nos hablaron de sus obras y de su experiencia en la creación literaria.

Actividades y resumen de asistencia

Día	Hora	AUTOR	Asistencia
31 enero	19:30	D. Antonio Lucas Herrero	55
28 febrero	19:30	D. José Miguel Ullán	45
21 de marzo	19:30	D. Antonio Álamo	30
9 de mayo	19:30	D. Carlos Bousoño	48
30 de mayo	19:30	D. Eduardo Haro Tecglen	87
26 septiembre	19:30	D. Miguel Bañón	29
24 de Octubre	19:30	D. Juan Carlos Suñén	32
21 de noviembre	19:30	D. Manuel Longares	25
21 de diciembre	19:30	F.M.	42
			393

2.- Ciclo “Filosofía en la Biblioteca: Lecciones de literatura universal”

El carácter literario está siempre en formación. La experiencia de *Un mundo de lectores* ha servido para introducirnos en el mundo de la literatura, cuyo orden depende esencialmente de la imaginación. Este nuevo ciclo trata de recomponer o imitar la pluralidad de su naturaleza. Con el

panorama de la literatura universal o mundial, proponemos, antes que un canon, una serie de lecciones que sirvan para cultivar nuestro interés por la diversidad y el contraste.

Lecciones de literatura universal, ciclo coordinado por D. Javier Alcoriza Bento, se realiza en colaboración con la Sociedad de Filosofía de Murcia y ha sido reconocido por la Consejería de Educación y Cultura como Curso de formación con una duración de 30 horas y una validez de 3 créditos.

Lecciones de literatura universal,

Calendario y contenido

Lunes, 22 de abril

- 17:00 Lección inaugural: Mario Muchnik (Editor), "Literatura centroeuropea".
19:30 José María Pozuelo Yvancos (Universidad de Murcia), "Literatura hispana".

Martes, 23 de abril

- 17:00 Ángel Luis Pujante (Universidad de Murcia), "Literatura inglesa"
19:30 Francisco Jarauta (Universidad de Murcia), "Literatura y Arte"

Miércoles, 24 de abril

- 17:00 Juan Gregorio (Doctor en Filosofía), "Literatura francesa"
19:30 Jesús García Gabaldón (Universidad Complutense), "Literatura rusa"

Jueves, 25 de abril

- 17:00 Javier Alcoriza, "Literatura americana"
19:30 Jaume Pérez Montaner (Universidad de Valencia), "Literatura catalana"

Viernes, 26 de abril

- 17:00 Lección de clausura, Francisco Rodríguez Adrados (Sociedad de Estudios Clásicos de Madrid), "Literatura clásica"
19:30 Debate: El canon y el caos.

Calendario	Asistencia
22 a 26 de abril de 2002	329 asistentes

4.- Ciclo "Murcia en Corto"

Ciclo de conferencias y proyecciones coordinado por D. Juan Carlos Martínez. Con Murcia en Corto la Biblioteca Regional ofreció, de la mano de algunos de sus protagonistas, una mirada a la historia del cortometraje en Murcia, género que tuvo aquí uno de los principales focos creativos de España y que en los últimos años ha resurgido prometedoramente por medio de los nuevos realizadores.

11 de Noviembre, 19:30 h

Coloquio: Juan Francisco Cerón, Profesor titular de cine español y coordinador del Aula de Cine de la Universidad de Murcia
Antonio Crespo, Realizador y crítico de cine
Juan Carlos Martínez, Moderador

Proyecciones: *Canuto, ladrón astuto*, de Julián Oñate (1952)
Una aventura vulgar, de Antonio Crespo (1953)
Pinceles locos, de Antonio Medina Bardón (1956)
El mundo, de Antonio Medina Bardón (1966)

12 de Noviembre, 19:30 h.

Coloquio: Florentino González "Tino", Realizador y productor
Juan Pedro Gómez, Guionista y profesor de CC. De la Comunicación
Juan Carlos Martínez, Moderador

Proyecciones: *¿Se puede morir dos veces?*, de Florentino González “Tino” (1969)
Plax y Plox, de Agustín Sánchez Martínez (1976)
Los visitantes, de José María Candel (1988)
Inercia, de Elías León Siminiani (1996)
Cruzados, del Aula de Cine Universidad de Murcia (2001)

Calendario	Asistencia
11 y 12 de noviembre de 2002	79 asistentes

4.- Ciclo “Filosofía en la Biblioteca: *Filosofía y cine IV*”

La Biblioteca Regional de Murcia organizó por cuarta vez una serie de conferencias, a las que acompaña una proyección posterior, bajo el título Filosofía y Cine IV. Es una modalidad del ciclo “FILOSOFÍA EN LA BIBLIOTECA” que coordina D. Antonio Lastra Meliá. La actividad se realizó en colaboración con la Sociedad de Filosofía de Murcia y fue reconocido por la Consejería de Educación y Cultura como Curso de Formación, con una duración de 30 horas y una validez de 3 créditos.

Filosofía y cine IV

Calendario y contenido

Lunes, 25 de noviembre

- 17 h. Lección inaugural: Michele Cometa (Universidad de Palermo), “Mitología del fin: Apocalypse Now!” (Primera y segunda versión)
 19 h. Proyección de *Apocalypse Now!* de Francis Ford Coppola

Martes, 26 de noviembre

- 17 h. Conferencia: Salvador Rubio (Universidad de Murcia), “Cómo hacer trepidante un artificio inverosímil”
 19 h. Proyección de *Con la muerte en los talones* de Alfred Hitchcock

Miércoles, 27 de noviembre

- 17 h. Conferencia: Vicente Cervera Salinas (Universidad de Murcia), “Esculpir la fe: de la infancia al sacrificio en la filmografía de Andrei Tarkovski”
 19 h. Proyección de *Sacrificio* de Andrei Tarkovski

Jueves, 28 de noviembre

- 17 h. Conferencia: Juan Miguel Company (Universidad de Valencia), “Inscripción de la falta”
 19 h. Proyección de *Ciudadano Kane* de Orson Welles

Viernes, 29 de noviembre

- 17 h. Conferencia: Antonio Lastra, “Cine en libertad: las películas de Frank Capra”
 19 h. Proyección de *¡Qué bello es vivir!* de Frank Capra

Calendario	Asistencia
25 a 29 de noviembre de 2002	320 asistentes

C.8. Actividades especiales

Con la finalidad de atraer a todos los sectores de la población al mundo de la lectura, se han organizado cinco actividades, no programadas inicialmente, y que al objeto de dar respuesta a efemérides y acontecimientos puntuales y a la colaboración con numerosas asociaciones de nuestra región. Las actividades se resumen en:

1.- Clausura de la Campaña “Se admiten Libros”.

Como contribución a la celebración del Año Internacional del Voluntariado (2001), la Biblioteca Regional de Murcia abrió, en 2001, una campaña de admisión de donaciones de libros, de tema preferentemente infantil o juvenil, en colaboración con la ONG “Libros para el mundo”, organización dedicada a la dotación de bibliotecas en países desfavorecidos. Para incentivar la donación, a cambio de cada entrega de libros se obsequió a los usuarios con una caja de lápices de 6 colores (en el caso de niños y jóvenes) o un estuche con dos lápices. Tanto la caja como el estuche están realizados en cartón sin tratar y llevan impreso el logotipo e información de la Biblioteca Regional. La Campaña se clausuró el día 2 de abril, Día Internacional de la Literatura Infantil y Juvenil.

El resultado de la Campaña fue una colección de más de 5.000 obras, fundamentalmente infantiles y juveniles, de las que se hizo entrega a “Libros para el mundo” en un acto presidido por el Excmo. Sr. Consejero de Educación y Cultura, D. Fernando de la Cierva Carrasco y el Presidente de la ONG “Libros para el mundo”, D. Juan Torres Jiménez

Calendario	Asistencia
4 de abril de 2002	25 asistentes

2.- Acto de recepción de originales de fondos de cómic de autores murcianos.

Como centro responsable del patrimonio bibliográfico de nuestra Región, la Biblioteca Regional de Murcia viene ampliando su fondo de cómic para facilitar a sus usuarios un más completo acercamiento al llamado 8º arte.

Para ello ha contado con los numerosos autores murcianos que actualmente trabajan en este campo de la creación quienes, desinteresadamente, depositaron en la Biblioteca originales de su obra.

Presidieron el acto el Excmo. Sr. D. Fernando de la Cierva Carrasco, Consejero de Educación y Cultura y el Ilmo. Sr. D. Fernando Armario Sánchez, Director General de Cultura.

Instituciones y autores que depositaron los fondos:

Fondos del Concurso Murcia-Joven, apartado de cómic, donados por la D. G. de Juventud.
 Juan Álvarez
 Jorge Gómez
 Pedro Vera
 Daniel Acuña
 José Luis Munuera
 Francisco Perriago (Xim)
 Manuel Sánchez Baena (Man)
 Batracio Amarillo (revista de cómic granadina)
 Sebastián Fernández Conesa
 José Luis Ardil

Juan Espallardo
 José Manuel Puebla
 Miguel Fernandez Soto
 Salvador García Espinosa
 Alberto Segado
 Víctor Martínez
 Javier Martínez (Javim)
 Manuel Martínez Meseguer
 Vicente Tiburcio Caballero
 Manfred Sommer
 Alfredo Genies
 Alejandro Galindo

Calendario	Asistencia
10 de octubre de 2002	75 asistentes

C.9. Semana del libro

Como cada año la Biblioteca Regional de Murcia celebra la semana del Día del Libro (23 de abril) con actividades de promoción de la lectura.

Calendario y contenido**22 de abril a 26 de abril**

Exposición “El Arte de la Bibliofilia”

En apartado IV. III. I.E.3)

Ciclo de Conferencias “Filosofía en la Biblioteca: Lecciones de Literatura Universal”

En apartado IV. III. I.G.2)

Taller “El libro de la Biblioteca”.

Niños y niñas de diversos Centros educativos de Primaria de nuestra Región participaron en esta actividad conducidos por Miguel Canseco, escultor murciano. La actividad consistió en elaborar un libro a partir de la propia biblioteca: sus fondos, recursos y espacios. Esta iniciativa se planteó como otro medio para acercar a los más jóvenes a la lectura y las bibliotecas.

Asistencia
309 asistentes

Lunes, 23 de abril, (Día del Libro)

12:00 Declaración institucional sobre el libro y la lectura.

A cargo del Excmo. Sr. Consejero de Educación y Cultura, D. Fernando de la Cierva Carrasco.

12:30 Fiesta “LIBRO DEL AÑO-2002” V EDICIÓN

Como en años anteriores, la Biblioteca acogió la entrega del “Premio Libro Murciano del Año”. El acto está organizado por el Grupo Promotor para la Difusión del Libro y la Lectura integrado por la Universidad de Murcia, Real Academia de Alfonso X el Sabio, Novograf, Compobell, Ediciones Mediterráneo, Fundación Centro de Estudios Históricos y Asociaciones de la Prensa, de Libreros y su gestor Asociación de Amigos de la Lectura.

GANADOR ABSOLUTO: “El invierno en sus brazos” de PASCUAL GARCÍA

FINALISTA: “Los días prometidos” de PEDRO MARÍN

ENSAYO: “El cardenal Belluga” de JUAN BAUTISTA VILAR

NARRATIVA: “El amigo de Kafka” de MANUEL MOYANO

POESIA: “Ángel de tierra” de ANTONIO MARTÍN ALBALATE

AUTOR@ REVELACIÓN “La hora de la siesta” de IRENE JIMÉNEZ

MEJOR EDITADO: “Fábulas del Paraíso” de JUAN RAMÓN BARAT

Asistencia
125 asistentes

C.10. Actividades para la Red regional de bibliotecas públicas

1.- Circuito de la obra “Todo está en los Libros”.

La Caja de Ahorros del Mediterráneo y la Dirección General de Cultura patrocinaron el circuito itinerante, con nueve representaciones, por las bibliotecas de la Red Regional de la obra escénica “*Todo está en los libros*”. Se trata de una muestra de poesía española desde el Siglo de Oro hasta el actual, realizada por Aftalia Teatro, que incluye recitación, música y escenificaciones de obras de autores españoles e hispanoamericanos. La actividad se ofreció de forma totalmente gratuita a las bibliotecas públicas municipales. La BRMU coordinó la realización de los actos y editó los carteles y folletos para la divulgación de las representaciones en cada municipio.

“TODO ESTÁ EN LOS LIBROS”

Contenido:

Siglo de Oro: El esplendor (Lope de Vega y Calderón de la Barca)

Siglo XIX: El Romanticismo (Gustavo Adolfo Becquer y Rosalía de Castro)

Siglo XX: Generación del 27 (Antonio Machado, Luis Cernuda, García Lorca y Rafael Alberti)

Poesía de habla hispana (Argentina: Rafael Amor, Cuba: Emilio Banagas y Nicolás Guillén)

Siglo XXI: Algunos acontecimientos (Fallecimiento de C. J.Cela. Centenario del nacimiento de Luis Cernuda y R. Alberti. 60 aniversario de la muerte de M. Hernández)

Intérpretes: Myriam Polo, Ángela Moreno, Conchi Pacheco, Inma Martín y J. Antonio Mirete

Al piano: Keta Moya

Voz: Juan Acebal

Técnico de sonido: J.M. Llanes

Dirección: Inma Martín

Bibliotecas participantes y Calendario

23 de octubre de 2002, Biblioteca Pública Municipal de Molina de Segura

24 de octubre de 2002, Biblioteca Pública Municipal de Totana

25 de octubre de 2002, Biblioteca Pública Municipal de Campos del Río

29 de octubre de 2002, Biblioteca Pública Municipal de Mazarrón

9 de noviembre de 2002, Biblioteca Pública Municipal de Santomera

15 de noviembre de 2002, Biblioteca Pública Municipal de Alguazas

22 de noviembre de 2002, Biblioteca Pública Municipal de Blanca

3 de diciembre de 2002, Biblioteca Pública Municipal de Torre Pacheco

12 de diciembre de 2002, Biblioteca Pública Municipal de Caravaca de la C.

2.- Proyecto “Materiales para la formación de Usuarios de Bibliotecas públicas de la Red Regional de Murcia”

La Biblioteca Regional inició, en octubre de 2002, un proyecto para realizar una serie de materiales sobre las funciones y servicios de la biblioteca pública. El propósito de esta iniciativa es dotar de instrumentos didácticos básicos que ofrezcan a los centros bibliotecarios la posibilidad de incrementar el número de visitas de alumnos/as de Centros escolares y de otros colectivos mejorando el aprovechamiento de la visita.

El proyecto incluye la elaboración de un vídeo didáctico y dos modelos de guía impresa (redactados según edades: 9 a 12 años y 13 en adelante) con información general que se adapte a cualquier biblioteca, es decir, que incluya información sobre distintos servicios (hemeroteca, consulta, préstamo, mediateca, etc.) y que pueda utilizarse como instrumento para una formación de usuarios inicial.

Se consideró necesario hacer de esta tarea un esfuerzo común a todas las bibliotecas públicas, por lo que se abrió el proyecto a la participación de todos. Para ello se invitó por carta a todos los bibliotecarios/as de la Red Regional de Bibliotecas Públicas de la Región de Murcia. El grupo de los participantes en el proyecto queda constituido, en su primera reunión del 25 de octubre, por Antonia Lozano Rocamora (Biblioteca de Abanilla), María Teresa Díez (Biblioteca de Beniján-Murcia), Juan Antonio Martínez Piqueras (Biblioteca municipal de Caravaca de la Cruz), María José Alfonso (Biblioteca Municipal de Campos del Río), María Rita Funes Pérez (Biblioteca del Carmen-Murcia), Cecilia (Red de Bibliotecas Municipales de Cartagena), Antonia Moreno (Biblioteca Municipal de Cehegín), Remedios Sancho Alguacil (Biblioteca Municipal de Cieza), Conchita Peñafiel (Biblioteca Municipal de Molina de Segura), Susana de Torres Mora (Biblioteca Municipal de Lorca), Fina Asensio (Biblioteca Municipal de Lorquí), María Concepción Acosta (Biblioteca Municipal de Mazarrón), Juani Sánchez (Biblioteca de Torre Pacheco), Liborio Ruiz (Biblioteca Municipal de Yecla), Carmen R. Martínez (BRMU) y Pedro Quílez (BRMU).

Se prevé la finalización del proyecto en junio de 2002.

Tras la edición de los materiales se distribuirá una copia del vídeo y un determinado número de guías (dependiendo de la población educativa del municipio) a todas las bibliotecas que deseen potenciar la formación de usuarios.

C.11. Conferencias, recitales y presentación de obras.

Durante 2002, y dentro de las actividades de promoción de la lectura no mencionadas anteriormente, se realizaron los siguientes actos:

Presentación de la obra "*Argumento de alteridad*", de D. Patricio Peñalver. Presentarán la obra: D. Juan Gregorio Avilés, D. José Antonio Zamora y D. Antonio Lastra.

Calendario	Asistencia
30 de enero de 2002	101 personas

Presentación de la nueva *página Web de ANABAD* www.anabad.org y del *Boletín monográfico sobre Bibliotecas Autonómicas* editado por la misma Asociación. Intervienen: D. Fernando Armario Sánchez (Director General de Cultura), Dña. Julia Rodríguez Barredo (Presidenta nacional de ANABAD) y D. Rafael Fresneda Collado (Presidente de ANABAD-Murcia)

Calendario	Asistencia
9 de marzo de 2002	80 personas

Recital *“Vida, Amor y Muerte, Homenaje a Miguel Hernández”*. Conmemoración del LX aniversario de la muerte del poeta con un recital a cargo de María Martínez Pestana y Antonio Martínez Gómez, componentes de la Asociación Cultural “Vientos del Pueblo”.

Calendario	Asistencia
12 de abril de 2002	90 personas

Presentación del nº 5 de la Revista *“ÁGORA, papeles de arte gramático”*. Participaron en el acto el Sr. Alcalde de Las Torres de Cotillas, D. Jesús Ferrer, D. Luis Ramiro Pinazo, D. José Luis Martínez Valero y D. Fulgencio Martínez. Recitó: Beatriz Montero.

Calendario	Asistencia
7 de mayo de 2002	78 personas

Recital de Poesía *“Poetas en el Ágora”*. Una actividad de encuentro con autores de poesía organizado por la BRMU. Estuvo coordinado por la asociación “Taller de Arte Gramático” y presentado por D. Fulgencio Martínez.

Calendario y contenido

Miércoles, 26 de junio: Recital de nuevos poetas murcianos:

Francisco Rodríguez Serna, Antonio Llorente, Javier Mateo.
Modera: Fulgencio Martínez.

Jueves 27 de junio: Recital de Blanca Andreu

Modera: Fulgencio Martínez.

Asistencia
88 personas

Entrega de los Premios de ensayo juvenil “Francisco Cascales”. Certamen organizado por la Sociedad de Filosofía de la Región de Murcia con la colaboración de la Consejería de Educación. Participaron en el acto la Presidente del Jurado del Premio y el Presidente de la Sociedad de Filosofía

Calendario	Asistencia
29 de mayo de 2002	72 personas

Presentación del **Premio de Ensayo “Miguel Espinosa”**, Convocado por la Consejería de Educación y Cultura, el Excmo. Ayuntamiento de Caravaca de la Cruz y la Sociedad de Filosofía de la Región de Murcia. En este acto se presentará también el segundo número de la revista “Espinosa”.

Calendario	Asistencia
3 de junio de 2002	25 personas

Presentación del libro **"La información y las bibliotecas en la cultura de masas"**. Autores: José Antonio Gómez Hernández, Plácido Guardiola Jiménez, Manuel Hernández Pedreño y Tomás Saorín Pérez. Publicado por la Biblioteca Valenciana. Presidieron el acto el Ilmo. Sr. D. Fernando Armario Sánchez, Director General de Cultura de la Comunidad Autónoma de la Región de Murcia y el Ilmo. Sr. D. José Luis Villacañas Berlanga, Director General del Libro, Archivos y Bibliotecas de la Generalidad Valenciana.

Calendario	Asistencia
11 de junio de 2002	69 personas

Presentación del libro **"Filosofía del Idealismo alemán"** de José Luis Villacañas Berlanga, editado por Editorial Síntesis. Intervendrán en el acto: Manuel Ballester, Juan José López García, Antonio Lastra y José Luis Villacañas Berlanga.

Calendario	Asistencia
12 de junio de 2002	45 personas

Presentación del **proyecto "Juan de la Cierva" en el portal "Berlanga" de la Biblioteca Virtual Cervantes**. Presentación audiovisual a cargo de D. Moisés Postigo Albertos, de Azenaya Producciones. Interviene en el acto el Ilmo. Sr. D. Fernando Armario Sánchez, Director General de Cultura de la Comunidad Autónoma de la Región de Murcia.

Calendario	Asistencia
26 de junio de 2002	26 personas

Presentación de la obra **"La sociedad de la seda. Comercio, manufactura y relaciones sociales en Murcia durante el siglo XVII"** del Dr. D. Pedro Miralles Martínez, Catedrático de Geografía e Historia de Enseñanza Secundaria Publicada por la Universidad de Murcia. Presentaron la obra: el Ilmo. Sr. D. Fernando Armario Sánchez, Director General de Cultura de la Comunidad Autónoma de la Región de Murcia y el Dr. D. Francisco Chacón Jiménez. Catedrático de Historia Moderna de la Universidad de Murcia

Calendario	Asistencia
22 de octubre de 2002	60 personas

Conferencia **"Crítica de la razón resentida. Nietzsche contra Lutero"** a cargo del Dr. D. Germán Cano, Profesor asociado de Filosofía en la Universidad Complutense de Madrid. Cotraductor de las Obras completas de F. Nietzsche en Biblioteca Nueva y autor de las obras Como un ángel frío y Nietzsche y la crítica de la modernidad. Esta conferencia es la lección inaugural que abre el curso 2002/2003 de las actividades que la Sociedad de Filosofía de la Región de Murcia viene realizando en la Biblioteca Regional.

Calendario	Asistencia
7 de noviembre de 2002	64 personas

Presentación de la obra **"La búsqueda de sí mismo. Reflexiones sobre El Principito"** del Dr. D. Manuel Ballester, editada por la Sociedad de Filosofía de la Región de Murcia Intervendrán: Dña. Carmen Artigas, D. Joaquín Jareño, D. Juan Gregorio Avilés y el autor.

Calendario	Asistencia
13 de Noviembre de 2002	60 personas

Presentación de obras editadas por la Editora Regional de Murcia **"Con la luz"**, de Jesús Manzano Cano, **"La cuarta persona del singular"**, de Andrés García Cerdán, **"El gran descubrimiento"**, de Alberto G. Ruíz Olarte, **"¡Cieza libre!"**, de Pedro Cobos, **"Aguas medicinales de Archena, Alhama de Murcia y Fortuna"**, edición facsimilar y **"El intérprete de los deseos"**, de Ibn Arabí (traducida y comentada por Carlos Varona Narvión). Presentaron las obras el Excmo. Sr. D. Fernando de la Cierva Carrasco, Consejero de Educación y Cultura, la Ilma. Sra D^a. María Pedro Reverte García, Secretaria General de la Consejería de Educación y Cultura y D. Alberto G. Ruíz Olarte.

Calendario	Asistencia
18 de diciembre de 2002	41 personas

Presentación de la obra **"La cocina de los filósofos"** de D. Francisco Giménez Gracia, editada por Editorial Libertarias. Presentaron la obra: D. Manuel Hernández Iglesias y D. Enrique Ujaldón.

Calendario	Asistencia
20 de diciembre de 2002	58 personas

C.12. Otros actos.

En el salón de actos de la Biblioteca Regional se celebraron actividades organizadas por otras instituciones y colectivos que pasamos a reseñar.

Reunión del sindicato de trabajadores CSI-CSIF.

Calendario	Asistencia
23 y 28 de enero	30 personas

Jornadas de Presentación de materiales didácticos de educación temprana para el proyecto "Visitas a Museos". Consejería de Educación y Cultura.

Calendario	Asistencia
20 de febrero y 20 de marzo	92 personas

Curso "La evaluación psicopedagógica" para Orientadores de Institutos de Educación Secundaria. Organiza el Centro de Profesores y Recursos de Molina de Segura.

Calendario	Asistencia
16 y 17 de abril	41 personas

Seminario de Orientación Educativa en Institutos de Educación Secundaria. Organizado por el CPR Murcia II.

Calendario	Asistencia
8 de mayo	31 personas

Curso "Sistemas de Lenguajes". Organizado por el CPR Murcia II.

Calendario	Asistencia
10 de mayo	47 personas

Jornadas de presentación de materiales del Programa de Patrimonio Histórico. Organizadas por el CPR-Murcia II.

Calendario	Asistencia
24 de mayo	37 personas

Curso "Programación y Evaluación Centros Protección de Menores". Organizado por la Escuela de Administración Pública de la Región de Murcia, realizado por el Servicio de Protección del Menor.

Calendario	Asistencia
27 y 28 de mayo	45 personas

Instalación de Stand para promoción Revista "Entérate" dirigida a los jóvenes. Dirección General de Juventud. Se ubicó en la entrada principal.

Calendario
21 de junio

Curso sobre Coordinación de representantes de formación en Secundaria. Organiza CPR Murcia II

Calendario	Asistencia
8 de octubre y 11 de noviembre	32 personas

Seminario para la prevención de la violencia de género a través de la acción tutorial en la Enseñanza Secundaria Obligatoria. Organizado por el CPR de Molina de Segura.

Calendario	Asistencia
27 de noviembre	62 personas

Curso "Calidad en la gestión de las Bibliotecas Públicas". Organizado por la Biblioteca Regional de Murcia.

Calendario	Asistencia
3, 11, 16 y 19 de diciembre	19 personas

4.3.3. Resumen numérico de asistentes a las actividades

Actividad	Asistentes
C.1. Programa de visitas "Bienvenidos"	1.623
C.2. Campaña de Animación a la Lectura	5.897
C.3. Animación a la Lectura abierta	1.616
C.4. Especial Navidad	874
C.5. Exposiciones	7.851
C.6. Proyecciones	175
C.7. Ciclos	1.121
C.8. Actividades Especiales	100
C.9. Semana del Libro	434
C.10. Actividades para la Red Regional	0
C.11. Conferencias, recitales y presentaciones de obras	957
C.12. Otros actos	436
TOTAL	21.084

IV. IV. Área Técnica y de desarrollo de servicios

Como Área Técnica tiene encomendadas las funciones de organización, sistematización, coordinación y control de calidad de los procesos documentales que garanticen la accesibilidad a la información sobre las colecciones de la BRMU.

Coordinación de políticas de proceso técnico sistemáticas y adopción de criterios de normalización técnica de las colecciones.

Organización, implantación y uso de los distintos catálogos.

Implantación de estándares nacionales e internacionales y cooperación e intercambio de información.

Armonización de propuestas de los convenios necesarios para la recuperación, estudio y difusión del patrimonio bibliográfico, sonoro, electrónico y audiovisual de la Región de Murcia

Le corresponde la gestión de calidad y adaptación de los servicios a las demandas y necesidades de los ciudadanos, y tiene atribuidas las funciones específicas de:

Gestión y coordinación de los servicios que la BRMU presta al usuario, en todas sus secciones y modalidades.

Gestión y extensión de los servicios a los usuarios de la BRMU mediante la aplicación de tecnologías de la información.

Adecuación de los fondos de la BRMU a las necesidades de los usuarios.

Recogida de datos, análisis y elaboración de las estadísticas de la BRMU.

Para el ejercicio de estas funciones se estructura en las siguientes unidades:

IV.IV.I. Unidad de Fondo Regional

A. Objetivos

La Unidad tiene como objetivo formar una colección exhaustiva de la producción bibliográfica regional, que permita conservar y poner a disposición de la sociedad una fuente de referencia, para el estudio e investigación de la historia, costumbres y peculiaridades de nuestra identidad regional. Para ello ha de continuar formando, una colección especializada en la Región de Murcia, que reúna todas aquellas obras de temática murciana publicadas dentro o fuera de la Región, incluyendo la producción de autores murcianos y las obras impresas o publicadas en la Comunidad Autónoma de la Región de Murcia.

B. Personal

La Unidad ha contado en el año 2002 con el personal que a continuación se relaciona:

1 Funcionario de grupo A, Coordinador de Fondo Regional, que realiza las funciones de:

Coordinación y supervisión de las tareas técnicas de gestión de colecciones de Depósito Legal y de autores y temas murcianos. Selección, mantenimiento, actualización, organización y control de colecciones regionales.

Atención a los investigadores sobre temas regionales. Elaboración de propuestas para la recuperación, estudio y difusión del patrimonio bibliográfico de la Región de Murcia.

1 Funcionario de grupo B, Técnico especializado en biblioteca, que realiza las funciones de:

Tratamiento técnico automatizado (catalogación y clasificación) de fondos de las colección regional.

1 Funcionario Oficial de primera de grupo C, Especialista de apoyo, que realiza las funciones de:

Adquisición (registro informático) de los materiales procedentes de Depósito legal, así como de las donaciones de Fondo Regional que se realizan a la Biblioteca.

Copias de todos los ejemplares destinados a MU (sala de autores y materia de Murcia), y a DMU (depósito de conservación)

Información bibliográfica a usuarios.

Suministro a usuarios de obras de Fondo Regional ubicadas en sala o depósitos y posterior reposición a su lugar de origen.

1 Funcionario de grupo E, Ordenanza de bibliotecas, que realiza las funciones de:

Apoyo en tareas de información bibliográfica a usuarios. Suministro a usuarios de obras de Fondo Regional ubicadas en sala o depósitos y posterior reposición a su lugar de origen.

Sellado, magnetización y tejuelado.

C. Actividades

Entre las principales actividades desarrolladas en el año 2002, se debe incluir, en primer lugar, todas las fases del tratamiento documental de las colecciones que de forma continuada se incorporan a esta Unidad y que se resumen en:

- Selección, adquisición, mantenimiento y actualización de colecciones regionales.
- Catalogación y clasificación.
- Depuración de registros de autoridades.
- Registro, sellado y magnetización de los mismos.
- Copias de ejemplares.
- Tejuelado.
- Mantenimiento y arreglo de deterioros de la colección de fondo regional.
- Participación en el mantenimiento y depuración de la base de datos CATA.

Todos los títulos ingresados han sido procesados de acuerdo con la normativa reglamentaria vigente, aplicando el Manual de procedimiento para la catalogación automatizada de la BRMU. De cada uno de ellos, que se adquieren generalmente por triplicado, hemos ubicado, el primero, en el depósito del atillo de la segunda planta, ordenados por número currens con signatura DMU, originando 1.560 nuevas copias informáticas, que han pasado a engrosar el fondo de conservación. Una segunda obra, con signatura MU, la hemos situado en la sala de Fondo Regional de la segunda planta, ordenadas por materias conforme a la Clasificación Decimal Universal, para ser consultadas por los usuarios como libre acceso, lo que ha dado lugar a 865 nuevas copias informáticas.

Simultáneamente a la catalogación y clasificación de las obras ingresadas, se van actualizando mediante modificaciones las autoridades (autores y entidades). A todos los registros existentes de fondo regional, se les viene incorporando en el campo null la contraseña "reg", de forma que cuando sea necesario se pueden recuperar todas las obras que traten sobre Murcia, impresas en Murcia o de autor murciano, quedando realizado así el catálogo de fondo regional, permitiéndonos además que en cualquier momento pueda saberse el número de obras existentes de fondo regional, y si es preciso imprimir el catálogo correspondiente. Hemos actualizado el manual de procedimiento para materiales cartográficos, que se puede consultar en la página web de la Biblioteca.

Se ha prestado atención personalizada al usuario proporcionando información sobre la organización y funcionamiento de la unidad. Información bibliográfica y referencial sobre autores, materias y obras murcianas. Servicio de los libros ubicados en depósito, DMU, y ordenación en las estanterías de la colección de libre acceso situada en la 2ª planta. La colección de Ruiz-Funes, signatura DMUR, está siendo muy frecuentada por los estudiosos de la literatura murciana, cifrándose en 5.290 las consultas realizadas. Del fondo de conservación hemos servido 1.629 volúmenes.

La unidad de Fondo Regional tiene, además, la misión de coordinar la gestión del servicio de Depósito Legal, es decir recoger un número determinado de cada una de las obras que se editan en Murcia, además de remitir un ejemplar a la Biblioteca Nacional.

A su vez es la interlocutora del trámite de los repertorios de publicaciones internacionales ISBN (International Standard Book Number) y el ISSN (International Standard Serial Number).

Según la normativa vigente, todas las entidades físicas y jurídicas de la Región de Murcia que publiquen cualquier tipo de obra, tienen la obligación de entregar determinado número de ejemplares de la misma a la BRMU.

En cada caso la obligación es de:

Impresores, cuando se trate de impresos

Productores para las obras de audiovisuales

Editores, si en la realización de la obra intervienen varios impresores; en las obras publicadas en fascículos y en las formadas por diversos soportes de información.

La gestión del servicio de Depósito Legal, del año 2002 recoge los siguientes datos:

Nºs. solicitados	2582
Nºs anulados	8
Imprentas	119
Productores audiovisuales	27
Otras entidades	32

Particulares

Solicitudes	182
Entregas	135

Imprentas y entidades que más han trabajado con la Oficina de D. L.

Novograf:

Solicitudes	356
Entregas	304

Pictografía:

Solicitudes	274
Entregas	235
Anulaciones	1

COMPOBELL:

Solicitudes	120
-------------	-----

Entregas	81
----------	----

GALINDO:

Solicitudes	119
-------------	-----

Entregas	107
----------	-----

JIMÉNEZ GODOY:

Solicitudes	115
-------------	-----

Entregas	100
----------	-----

Anulaciones	3
-------------	---

Imprenta Regional:

Solicitudes	110
-------------	-----

Entregas	91
----------	----

Nausicaa

Solicitudes	76
-------------	----

Entregas	16
----------	----

Anulaciones	1
-------------	---

Diego Marín:

Solicitudes	71
-------------	----

Entregas	51
----------	----

Servicio de Publicaciones Universidad:

Solicitudes	53
-------------	----

Entregas	33
----------	----

Obras por tipo de soporte entregadas durante el año 2002

Hojas sueltas	168
Folletos	387
Libros	728
Partituras	13
Memorias	26
Anuarios N	1
Carteles	198
Láminas	147
Mapas y planos	23
Fotografías y postales	221
Tarjetas y Crhistmas	10
Casetes	0
Discos Vinilo	5
Compac disk	96
Cd-Rom	61
Disketes ordenador	0
Videos	8
Multimedia	4
Otros	15
Títulos nuevos de revistas	103
N° de revistas entregados	2.202
N° de periódicos	3.259
N° Boletines oficiales nuevos	6
N° Boletines oficiales	469

IV. IV. II. Unidad de Hemeroteca y de Investigación.

A. Objetivos

Es la unidad que se encarga de gestionar y mantener las colecciones de:

Hemeroteca, con la gestión y tratamiento técnico de prensa, revistas y boletines oficiales conservadas en la BRMU.

Investigación, con las obras de referencia especializadas y las reproducciones de obras anteriores a 1958.

Fondo Antiguo, obras publicadas hasta 1957, excluidas las de Fondo Regional

Tiene, además encomendada la tarea de elaboración de propuestas para la firma de convenios para la recuperación, estudio y difusión del patrimonio hemerográfico de la Región de Murcia

B. Personal

La Unidad ha contado en el año 2002 con el personal que a continuación se relaciona:

1 Funcionario de grupo B, Coordinador de la unidad, que realiza las funciones de:

Normalización, depuración y control de calidad de procedimientos de análisis documental.

Coordinación, organización y control de colecciones de diarios, revistas y boletines oficiales.

Coordinación para la elaboración de manuales de procedimiento.

Coordinación y gestión de la elaboración del Catálogo Colectivo de Patrimonio Bibliográfico.

1 Funcionario de grupo B, Técnico especializado en biblioteca, que realiza las funciones de:

Tratamiento técnico automatizado de fondos de las colecciones hemerográficas

Control de recepción, inventario y fichas kárdex de publicaciones hemerográficas.

1 Funcionario de grupo D, auxiliar especialista que realizan las funciones de:

Información y atención al usuario en Hemeroteca.

Suministro al usuario de publicaciones hemerográficas ubicadas en depósitos y reposición de obras a su lugar de origen.

Búsqueda de información en Bases de Datos.

3 Funcionarios de grupo E, ordenanzas de biblioteca, que realizan las funciones de:

Apoyo en el suministro de obras a los usuarios y posterior reposición de obras en colecciones de acceso directo.

Tareas de recepción, control y exposición al público de colecciones de prensa, boletines y revistas.

C. Actividades

En el año 2002 se han atendido **182.658** solicitudes de fondos (154.556 en Planta 0; y 28.102 en planta 2). Sólo se ha cuantificado las consultas a obras localizadas en depósitos.

El uso de los servicios de acceso directo, expositores y prensa digital (ahora suspendido provisionalmente por falta de ordenadores), es continuo y completo.

Las solicitudes se han incrementado, respecto al año 2001 en 50.142.

Los servicios que presta al público son:

C.1. Expositores de Prensa y Revistas de Adultos (Planta 0)

De acceso directo

Prensa diaria en expositores colgantes: **19 títulos**

local y provincial (4 títulos),

nacional (9 títulos),

internacional (5 títulos)

Revistas: Se expone el último número publicado. Comprenden un total **158 títulos**, y están organizadas en 10 grandes materias:

Materias	Títulos
0. Actualidad	21
2. Ciencia y Tecnología	11
4. Literatura	11
1. Cultura/Arte	21
3. Economía	17
5. Naturaleza/viajes	14
6. Estilo	12
7. Espectáculos	17
8. Sociedad	23
9. Deportes	11

C.2. Prensa digital (Planta 0)

Se instaló un puesto para la consulta de prensa digital a través de internet. La Biblioteca ha creado una página web para limitar el acceso a enlaces sólo de prensa. Está en proyecto la ampliación de éste servicio.

C.3. Expositores de Revistas Infantil (Planta 0)

De acceso directo en la sala infantil. Se exponen los 3 últimos números de **12 títulos**.

A otros **4 títulos** se les hace copia de ejemplares para prestarlos y están organizados en IP.

C.4. Mostrador de Prensa y Boletines (Planta 0)

Consulta previa petición. La relación de títulos y ejemplares que se ofrecen se pueden consultar en la página web de la Biblioteca, con un total de: **18 periódicos**

Año en curso y los dos anteriores:

Prensa regional: **La Verdad, La Opinión, El Faro** (Ed. de Murcia)

Prensa nacional: **ABC, El País, El Mundo, La Vanguardia, La Razón**

Año en curso: **Anunciorama** (regional)

Año en curso: **Expansión, Cinco Días, Marca, Sport** (nacionales)

Último trimestre, año en curso: **Corriere della Sera, The Time, Le Monde, Frankfurter, Herald Tribune** (internacional)

El servicio de los Boletines Oficiales, **BOE** (Boletín Oficial del Estado) y **BORM** (Boletín Oficial de la Región de Murcia), se ofrece completo para las consultas rápidas en planta 0.

Boletines de otras Comunidades Autónomas En Aranzadi (Planta 1ª)

C.5. Sala de investigadores (Planta 2)

La sala cuenta con 26 puestos de consulta y 1 Puntonet.

Hay una colección de referencia y consulta para investigadores con **572** obras de acceso directo, algunas son reproducciones facsímiles de ediciones antiguas, y con **242** obras en el depósito (fotocopias de artículos, microfilm, cds, grandes formatos, facsímiles más valiosos, etc.)

Prevía petición, se sirven las colecciones de la hemeroteca, fondo antiguo y de investigación en depósito

C.6. Servicio de Hemeroteca

Están disponibles las colecciones de **2.756 títulos** de revistas y prensa, organizadas según su tipología y formato (prensa, revistas, boletines, recursos electrónicos, etc.) y ubicados en los depósitos de hemeroteca de planta 2 ó de sótano en función de la demanda.

(236 HP; 2174 HR; 300 HD; 13 HO; 15 recursos electrónicos; 1 en FA; 3 sólo en HE; 4 en IP; 10 reproducciones facsímiles en SN)

(Sin cuantificar: 3 repr. facs. en DMU; 5 repr. facs. en DSN)

Durante el año 2002 se han incrementado los fondos hemerográficos en 205 títulos nuevos.

Fondo de revistas:

En HR, compactos del depósito de planta 2 (2174 títulos)

Se está procediendo a:

- la comprobación de fondos con su ficha Kardex
- la automatización del control de ejemplares de las colecciones

En HD, compactos del 2º depósito del Sótano (305 títulos)

Para los títulos cerrados más antiguos y poco solicitados.

- ya se ha verificado la correspondencia de datos reales con fichas kardex
- se comenzó a introducir los datos en el módulo Series de Absys, para control de ejemplares, pero era poco práctico por su poca flexibilidad.

Fondo de prensa:

En HP, compactos del 3er. depósito del Sótano (236 títulos), en proceso de organización: control de ejemplares en Kardex y de duplicados, ubicación, firmas y tejeles.

Fondo de boletines oficiales:

En HO, estanterías del 3er. depósito del Sótano (13 títulos), en proceso de organización: control de ejemplares en Kardex y de duplicados, ubicación, firmas y tejeles.

Fondos en soporte electrónico:

En ACO y DAV, provisionalmente, mientras no nos ponen más ordenadores y lectores de Cd-rom en la Sala de investigadores.

Procedencia de las colecciones abiertas:

Suscripciones: 56

Compra al quiosco: 55

Donación anual del Ministerio: 119

Donaciones sistemáticas: 20

Depósito Legal: aproximadamente unos 165 títulos

Procedencia de colecciones cerradas:

Universidad

Jesuitas

Particulares

Zamora, Ruiz Funes, etc.

Colección de Nuevos títulos:

En estanterías del 2º depósito del Sótano, ordenadas alfabéticamente por títulos y cronológicamente.

Son títulos procedentes de donaciones que nos parecen interesantes para la Biblioteca. Se van incorporando a su catálogo conforme se completa o amplía el número de sus ejemplares, gracias a otras donaciones (Universidad) o las solicitudes de duplicados que ofertan otras bibliotecas.

Colección de duplicados:

De los títulos procedentes de depósito legal se guarda una segunda colección de duplicados para garantizar su conservación.

Están en las estanterías del 2º depósito ordenados alfabéticamente por títulos y éstos cronológicamente.

En proceso de expurgar los títulos que resulte suficiente con una colección, sin peligro de deterioro porque nunca se piden.

Fondo antiguo

El fondo antiguo de la Biblioteca comprende las monografías publicadas antes de 1958 que no están incluidas en Fondo Regional. Cuenta con **16.180** registros en CATA..

En proceso de completar los datos de catalogación para poderlos enviar al Catálogo Colectivo del Patrimonio Bibliográfico, a la espera de un ordenador en depósito Altillo 3°.

C.7. Proyectos

Digitalización / microfilmación de prensa regional antigua.

Se comenzaría con Línea y La Verdad, que son los periódicos más solicitados. Podríamos reproducir nuestros fondos y completarlos con los de otras bibliotecas. Se podría establecer un convenio con el Archivo Municipal de Murcia, también interesado, para compartir gastos.

Se completaría con la reproducción de las publicaciones periódicas antiguas, prensa y revistas regionales y locales desde 1786.

Compra de prensa, preferentemente nacional, en CD Rom.

Su coste ascendería aproximadamente a 24.000 euros. Podría hacerse por fases, en un principio se comprarían los CDs que completen nuestros fondos, y posteriormente se iría sustituyendo nuestras colecciones impresas, facilitando con ello las reproducciones en papel solicitadas por los usuarios y se ganaría espacio para los fondos de revistas.

C.8. Coordinación y gestión de la elaboración del Catálogo Colectivo de Patrimonio Bibliográfico.

Objetivos.

El objetivo principal que se plantea el Catálogo Colectivo del Patrimonio Bibliográfico de la Región de Murcia es la descripción de todas las obras publicadas antes de 1958, año de inicio para la vigencia de la Ley de Depósito Legal. Este proyecto se integra en uno de ámbito nacional cuyo origen estriba en la ley 16/1985 del Patrimonio Histórico Español, dirigido desde la Subdirección General de Coordinación Bibliotecaria, cuyo fin es la elaboración de una base de datos que recoja y difunda la información aportada por las comunidades autónomas.

Sólo conociendo el contenido de las colecciones públicas y privadas se puede exigir y garantizar la adecuada conservación a que están obligados los propietarios, según establece la ley de patrimonio.

Estas obras se localizan en bibliotecas públicas o en colecciones privadas. Los objetivos del proyecto se amplían notablemente por el valor histórico que aportan tanto para investigadores de diversos campos como para el propio territorio que los custodia. Para ello la Consejería de Cultura y Educación de la Comunidad Autónoma de Murcia ha firmado un nuevo convenio anual con el Ministerio de Educación y Cultura, lo que ha permitido la convocatoria de cuatro contratos, para un periodo total de 800 horas, destinadas a un personal especializado en las tareas de catalogación de fondo antiguo.

Ante la incorporación de personal nuevo se consideró conveniente dedicar las tres primeras semanas a impartirles una formación básica que comprendía unas nociones generales sobre el tratamiento y la catalogación de los impresos antiguos, con el fin de aclarar y unificar las normas establecidas para los mismos.

Posteriormente, una de ellas se incorporó a la biblioteca del Instituto de Enseñanza Secundaria Alfonso X el Sabio de Murcia; otra a la biblioteca auxiliar del Archivo Municipal de Murcia para continuar con la catalogación de las obras del siglo XIX y del XX, anteriores a 1958, publicadas en Murcia; otra en el fondo antiguo de la Biblioteca General de la Universidad para catalogar obras anteriores a 1801; y la cuarta en la Biblioteca Regional de Murcia.

En la Biblioteca Regional de Murcia y en la Biblioteca General de la Universidad de Murcia se ha trabajado directamente en su base de datos y con ordenadores cedidos por las mismas. Todas las descripciones bibliográficas se han hecho completas y cuando tenían ya un registro en la base de datos CCPB del Ministerio de Cultura se les ha añadido el número de control en el campo de catalogación correspondiente.

En las Bibliotecas del Instituto de Enseñanza Secundaria Alfonso X el Sabio de Murcia y del Archivo Municipal de Murcia se ha utilizado el cd-rom de trabajo del CCPB, redactando formatos de edición para las obras que no estaban incorporadas en la base de datos CCPB, y formatos de localización para las que si cuentan con un registro en dicha base de datos.

En todos los casos es necesario buscar e identificar la obra con los registros integrantes de la base de datos del Catálogo Colectivo del Patrimonio Bibliográfico, CCPB, del Ministerio de Educación y Cultura.

En la Biblioteca del IES Alfonso X el Sabio se ha procedido, además, a la organización y preparación física (sellado, registro y tejuelado) de los documentos.

El total de búsquedas en la base de datos CCPB y registros catalogados ha sido de 3.224, distribuidos en las siguientes bibliotecas:

Obras catalogadas	
Biblioteca Regional de Murcia	197
B. General Universidad de Murcia	887
B. IES Alfonso X el Sabio	1.293
B. Auxiliar Archivo Municipal de Murcia	847
TOTAL	3.224

En la valoración de registros efectuados por los catalogadores es necesario tener en cuenta que la catalogación de una edición de imprenta manual, anterior a 1832, requiere un tratamiento específico, con una descripción física más detallada y varios procesos técnicos más lentos y complicados, de acuerdo a las Reglas de catalogación y al formato MARC para monografías antiguas. Cuando una obra comprende varios tomos o partes se hace una descripción individualizada para cada uno de ellos. Además de la descripción de la edición se detallan los rasgos propios de los ejemplares incluidos en el catálogo colectivo, es decir de todas las obras anteriores a 1958, en esta primera fase se ha dado preferencia a las publicaciones anteriores a 1901 y a las publicadas en la Región de Murcia entre 1901 y 1958.

La actuación de los catalogadores se adapta a las circunstancias que presentan las bibliotecas dónde desarrollan su trabajo. Los catalogadores han contado con todos los medios disponibles en las bibliotecas y los repertorios impresos y electrónicos de la Biblioteca Regional de Murcia.

IV. IV. III. Unidad de Información y referencia.

A. Objetivos

Durante el año 2002, una vez consolidado el objetivo de definir un nuevo espacio y líneas de trabajo denominando “Referencia y Consulta” a lo que hasta julio de 2000 se había llamado simplemente “AC” (Adultos Consulta, referido a la signatura topográfica de las colecciones), mediante la incorporación de funciones de difusión y elaboración de información, se ha procedido a llevar a cabo una reorganización general de la sala y las colecciones de consulta, creando dos espacios diferenciados, uno más alejado de la zona de entrada que permita el estudio en silencio y otro de consulta y referencia en torno a las colecciones.

Las colecciones se han agrupado en grandes áreas de interés, respetando la CDU y el acceso directo, pero sin seguir su orden secuencial.

Desde el punto de vista funcional, de servicios y actividades, como se verá, los datos estadísticos evidencian un progreso en los servicios de préstamo interbibliotecario, y referencia electrónica.

Finalmente desde el punto de vista de la gestión se ha comenzado a tener reuniones de trabajo, como cauce de participación e implicación del equipo en la elaboración y consecución de objetivos de la unidad.

Desde la unidad se pretende el objetivo global de asistir, informar y formar al usuario sobre el acceso y localización de la información y los servicios bibliotecarios, mediante:

Coordinación de puntos de información de la BRMU

Asistir a los usuarios en la localización de fondos y labores de documentación en general en el ámbito de la BRMU.

Informar al usuario sobre utilización de servicios e instrumentos de información bibliográfica en el ámbito de la BRMU

Facilitar información general o específica sobre cualquier materia relacionada con el ámbito bibliotecario, del libro y la información, así como orientarle sobre otras consultas

Coordinar planes de formación

Canalizar y coordinar la información interna y externa de la Biblioteca.

Potenciar y mantener Opac's, Intranet y Web

Desarrollar colecciones y fuentes de referencia en todos los soportes, especialmente electrónicas.

Consolidar el servicio directo al usuario de acceso a la información electrónica disponible en la Biblioteca

Gestionar los servicios en línea a través de Internet y avanzar hacia la biblioteca híbrida

Gestionar el servicio de préstamo interbibliotecario

Personal

Durante 2002, la unidad ha contado con el personal que se relaciona a continuación:

1 Funcionario del grupo A, Coordinador de la unidad, que realiza las funciones de:

Coordinar los puntos de información de la BRMU

Coordinar planes de formación de usuarios

Coordinar las tareas de referencia e información bibliográfica y referencia a partir de fuentes impresas y electrónicas

Coordinación y gestión del servicio cooperativo de referencia electrónica “Pregunte, las bibliotecas responden”.

Coordinación de la revista “ActualBiblioteca”

Elaboración de proyectos, informes, memorias e información estadística relativas al servicio.

1 Funcionario de grupo B, Documentalista, desde el 19 de junio, que realiza funciones de:

Apoyo en coordinación de proyectos de formación y de información al usuario

Coordinación de la web e Intranet de la BRMU

Diseño y ejecución de cartelería, rótulos, ActualBiblioteca y otros productos informativos en Microsoft Publisher

Apoyo en el servicio “Pregunte, las bibliotecas responden”.

1 Funcionario de grupo C, Especialista de apoyo, en jornada de tarde, que realiza las funciones de:

Información bibliográfica y atención al usuario y búsqueda en bases de datos

Gestión del préstamo interbibliotecario

Suministro a usuarios de obras de referencia y consulta, ubicadas en sala o depósitos y posterior reposición a su lugar de origen

Ordenación y revisión de la colección AC de consulta y DEP de préstamo

Apoyo en el servicio “Pregunte, las bibliotecas responden”

1 Funcionario grupo D, Auxiliar de Apoyo Biblioteca, en jornada de mañana, que realiza las funciones de:

Información bibliográfica a usuarios y búsquedas de bases de datos

Gestión del préstamo interbibliotecario

Suministro a usuarios de obras de referencia y consulta, ubicadas en sala o depósitos y posterior reposición a su lugar de origen

Ordenación y revisión de la colección AC de consulta y DEP de préstamo

Apoyo en el servicio “Pregunte, las bibliotecas responden”

2 Funcionarios del grupo E, Ordenanza Biblioteca uno en jornada de mañana y otro de tarde, Ordenanzas de Biblioteca, que realizan las funciones de:

Suministro a usuarios de obras de referencia y consulta, ubicadas en sala o depósitos y posterior reposición a su lugar de origen

Búsquedas en bases de datos y catálogo de la Biblioteca

Ordenación y revisión de la colección AC de consulta y DEP de préstamo

Se ha contado además con una becaria en jornada de mañana y tarde desde el 28 de octubre hasta el 31 de diciembre dedicada que ha realizado tareas de atención e información al usuario, búsquedas en bases de datos y catálogo ABSYS, alimentación de la base de datos FÉLIX de recursos de información y en general apoyo a la unidad.

Actividades.

A lo largo de 2002 se ha consolidado el desarrollo de los servicios de referencia en línea, dotando de estabilidad a los que se prestan a través de la web de la Biblioteca <http://www.bibliotecaregional.carm.es/> (“Tu bibliotecario virtual, Renovación de préstamos, solicitud de préstamo interbibliotecario, Listas de correo, base de datos Félix) así como la coordinación de “Pregunte, las bibliotecas responden”. Igualmente, se ha prestado atención desde la Unidad al mantenimiento y desarrollo de la web y la Intranet, así como a la elaboración de todo tipo de cartelería interna como instrumento de comunicación con el usuario.

También es de destacar que se ha coordinado la actualización de los nuevos folletos informativos de la Biblioteca y la revista “ActualBiblioteca”.

Finalmente ha de mencionarse el servicio de Préstamo Interbibliotecario que mantiene la tendencia al alza de los últimos años.

C. 1. Préstamo interbibliotecario

Total expedientes tramitados	Procesos completos ¹¹	Procesos incompletos
1.275	1.263	12
Peticiones realizadas		Peticiones recibidas
521	742	

¹¹ Incluye las peticiones de documentos que se han anulado, rotado a otra biblioteca, así como las canceladas

P. REALIZADAS	Bibliotecas Españolas	Bibliotecas Extranjeras
Originales	262	6
Copias	182	11
Total	444	17

P. RECIBIDAS	Bibliotecas Españolas	Bibliotecas Extranjeras
Originales	615	2
Copias	101	5
Total	716	7

Algunos otros:

El 88'5 % de las solicitudes recibidas en la Biblioteca proceden de Bibliotecas Públicas y por tanto se han tramitado gratuitamente. De la misma manera el 58'87 % de solicitudes hechas por la Biblioteca se han dirigido a Bibliotecas Públicas.

Durante todo el año se ha utilizado el programa informático SOD para la gestión del servicio de préstamo interbibliotecario.

C. 2. WEB / Intranet Biblioteca Regional

Durante este año se han mantenido invariables las operaciones sobre el proyecto web e intranet de la biblioteca implantadas por el documentalista durante 2001, debido a la circunstancia de su traslado a otro centro de trabajo en febrero y la incorporación a finales de junio del nuevo documentalista. La labor del mismo ha consistido a lo largo del año en ir actualizando la información únicamente.

WEB DE LA BIBLIOTECA

Nueva dirección directa: www.bibliotecaregional.carm.es

Estadísticas: Acceso a información estadística completa a través de empresa contratada por DG Sistemas y Comunicaciones.

Felix: Base de datos documental con fichas informativas sobre fuentes de información de referencia en Internet.

Tu bibliotecario: Atención personalizada de demandas de información sobre las colecciones y servicios de la Biblioteca.

Suscripción a lista de correo CLUB-Biblioteca

Renovación de préstamos por Internet

Base de datos Agenda y Visitas

Base de datos informaciones y ActualBIBLIOTECA

Base de datos Bibliobuses

Base de datos Guía Bibliotecas Públicas y Estadísticas bibliotecarias regionales.

Web infantil

Base de datos Tu rincón

Base de datos Padres

Base de datos Internet

Base de datos Sábados

Guías de lectura

Páginas informativas sobre: CDU, Fotocopias, La biblioteca de la A a la Z, página automática de novedades, etc.

Bibliotecarios Municipales: www.bibliotecaregional.carm.es/redBP/

Intranet

INTRANET

Base de datos Comunicados de Dirección

Base de datos Sábados

Base de datos personal y teléfonos

Creación de espacio para Proceso técnico y Referencia

C. 3. Difusión de información corporativa

Actual Biblioteca: Elaboración de 3 números. Aumento de tirada de 1.000 ejemplares a 1.500 por número. Cambio a periodicidad bimensual.

Listas de correo electrónico: Incremento de los mensajes a las dos listas de correo electrónico, explotando el sistema LISTSERV ofertado y mantenido por la Dirección General de Sistemas y Comunicaciones.

Lista CLUB-BIBLIOTECA: Difusión de información general para lectores y usuarios de la biblioteca.

Lista BIBLIOMUN: Lista participativa para bibliotecarios municipales.

La biblioteca informa (Cartelería interna): Mantenimiento del sistema de cartelería informativa interna denominado “La biblioteca informa” mediante la aplicación de dos formatos de papel preimpreso, y el diseño y aplicación de modelos de carteles en Microsoft Publisher, con destino a todos los servicios y unidades de la Biblioteca.

C. 4. Coordinación de “Pregunte, Las bibliotecas responden”

Atención de incidencias informáticas y de turnos.

Implantación y seguimiento de cambios y actualizaciones en el servidor, contratados al Servicio de Informática de la Universidad de Murcia y financiados por la Subdirección General de Coordinación Bibliotecaria.

Elaboración de la información estadística para la Subdirección General de Coordinación Bibliotecaria.

C. 5. Colecciones y puestos de consulta

	DEP (Depósito)	Referencia (AC y DEC)	Rec. Electr. (ACO)
Volumen	39.719	8.834	187
Servicios	9.159	* no hay datos *	118
Ratio	4'33	* no hay datos *	1,58

Usos Ordenadores PuntoNet	Usos con ACO
* no hay datos *	118

C. 6. Atención de consultas de referencia e información bibliográfica

Atención presencial

Búsquedas bibliog. (BB)	Búsq. Bases Datos (BBD)	Búsq. internet (BI)	Información general (I)
5.199	1.681	1.949	2.388

Atención en línea

Atención consultas Turnos “Pregunte”	Referencia electrónica
192	749

C. 7. Formación de usuarios

Tras el éxito de los primer módulos experimental en 2001 de los Talleres de “Uso inteligente de Internet” organizados por la Unidad, se han desarrollado entre mayo y octubre un total de Cada taller ha constado de 6 horas de formación en búsqueda de información en la biblioteca y en Internet.

Total Talleres	Total alumnos	Talleres concertados	Talleres públicos
9	115	3	6

Los cursos han sido contratados con la Junior Empresa de Documentación (JUDOC), repitiendo la experiencia del año anterior que resultó altamente satisfactoria.

C. 8. Equipamiento

Durante el año 2002 se han realizado las siguientes ampliaciones y reformas de instalaciones y equipamientos:

Reordenación de mesas y estanterías en la sala de consulta conforme al proyecto elaborado en 2001, creando dos zonas diferenciadas: una más alejada de la zona de entrada, al fondo de la sala para estudio y otra en torno a las colecciones de consulta. Esto también ha permitido el crecimiento espacial de las colecciones de Mediateca.

C.9. Actividades complementarias de formación

Colaboración en visitas institucionales fuera del marco del programa general de visitas.

Encargo de cartelería para todas las unidades de la Biblioteca.

Participación en los cursos de la Escuela de Administración Pública del Plan de Formación 2002: “Habilidades directivas II. Habilidades sociales en la dirección de grupos de trabajo”

Participación en el curso “Herramientas de gestión de pruebas selectivas (Atril)”

Participación en el curso “Herramientas de segunda generación“ del Plan de formación del personal bibliotecario de la Universidad de Murcia (noviembre)

Participación en el Seminario sobre Métodos para la gestión de recursos electrónicos en las bibliotecas, organizado por SEDIC (Madrid, diciembre).

Participación en el I Congreso Nacional de Bibliotecas Públicas, organizado por la Subdirección General de Coordinación Bibliotecaria (Valencia, octubre).

Participación en el Tribunal calificador para acceso al cuerpo superior facultativo de bibliotecas de Castilla-La Mancha (Toledo, febrero-abril)

IV. IV. IV. Unidad de Mediateca.

A. Objetivos.

Es la unidad encargada de la gestión de colecciones audiovisuales mediante:

Organización, mantenimiento, adaptación y conservación de las colecciones

El tratamiento técnico de películas, videograbaciones, grabaciones sonoras y fotografías.

Punto de servicio de visionado y escucha de colecciones audiovisuales.

Elaboración de propuestas para la firma de convenios para la recuperación, estudio y difusión del patrimonio sonoro, electrónico y audiovisual de la Región de Murcia

B. Personal

La Unidad de Mediateca ha contado en el año 2002 con el personal que a continuación se relaciona:

1 Funcionario de grupo A, Coordinador de Proceso técnico, que realiza las funciones de:

Normalización, depuración y control de calidad de procedimientos de análisis documental.

Coordinación, organización y control de préstamo de documentos.

Coordinación para la elaboración de manuales de procedimiento.

1 Funcionario de grupo B, Técnico especializado en biblioteca, que realiza

las funciones de:

Tratamiento técnico automatizado de fondos de las colecciones audiovisuales.

1 Funcionario de grupo D, Auxiliar , que realiza las funciones de:

Listados de adquisiciones, registro, sellado, copias de ejemplares catalogados, tejuelado y magnetización de los mismos.

Mantenimiento de la colección a través del programa Excel en el que se relacionan los ejemplares de video y DVD por número currens.

Atención al usuario en colecciones de acceso directo.

3 Funcionarios de grupo E, ordenanzas de biblioteca, que realizan las

funciones de:

Acceso a Internet de usuarios

Visionado de videograbaciones magnéticas y digitales

Tejuelado de copias, recorte de carátulas escaneadas, cajas de seguridad en las grabaciones sonoras

Colocación y ordenación del total de la colección de audiovisuales

C. Actividades

Entre las principales actividades desarrolladas desde la Mediateca en el año 2002, se debe de incluir, en primer lugar, todas las fases del tratamiento documental de las abundantes videograbaciones y grabaciones sonoras que de forma continuada se incorporan a esta Unidad y que se resumen en:

C.1. Proceso técnico

Selección, adquisición, mantenimiento y actualización de los fondos audiovisuales.

Registro, sellado y magnetización de los mismos.

Catalogación y clasificación.

Copias de ejemplares.

Tejuelado.

Tratamiento de seguridad de las copias de videograbaciones y grabaciones sonoras.

Escaneo de portadas de las grabaciones sonoras que contienen más de un ejemplar

Mantenimiento y arreglo de los múltiples deterioros de la colección: cajas rotas, tejuelos arrancados, libretos desaparecidos, etc., que debido al préstamo sufren los documentos sonoros

Discos de vinilo

C.2. Colección y recursos informativos.

El gran crecimiento de los fondos audiovisuales, como consecuencia del esfuerzo económico de la BRMU, se ha visto compensado por la respuesta dada por los 97.800 usuarios de esta Unidad, con un crecimiento constante de la consulta de sus fondos como lo demuestran las siguientes cifras:

Incremento de adquisiciones

Grabaciones sonoras	2.831
Vídeos y DVDs	2.058
Recursos electrónicos	608
Total	5.497

Títulos catalogados

Grabaciones sonoras	1.517
Vídeos y DVDs	846
Recursos electrónicos	194
Total	2.557

Títulos precatalogados

Grabaciones sonoras	2.397
Vídeos y DVDs	1.148
Recursos electrónicos	153
Total	3.698

Usuarios por Sectores

	Nº Us.
Videograbaciones (14 vídeos y 10 DVD/s)	66.240
Internet (10 puestos)	31.560
Total de Usuarios	97.800
Incremento con respecto al año 2001	4,76%

C. 3. Equipamiento técnico.

Diez reproductores de Digital Versatil Disc (DVD) en funcionamiento

Seis reproductores de Digital Versatil Disc (DVD) por inaugurar

Catorce vídeos

Un scanner HP para la reproducción de carátulas de CD Música duplicados

Una impresora Epson Color para la reproducción de carátulas

Diez puestos de consulta de Internet

C.4. Ampliación del Servicio.

Debido al incremento de la colección, ha sido ineludible la ampliación del espacio de la Mediateca en el año 2002. Por ello, en el mes de julio se solicitó la instalación de nuevas estanterías para la colección de audiovisuales, ampliándose en un total de aproximadamente **200 metros** distribuidos en cinco módulos de cinco góndolas de perfil 1330 cms.

C.5. Préstamo colectivo

Entre las actividades de préstamo colectivo que se realizan en esta Unidad, se deben resaltar la colaboración con Instituciones, de tipo público y privado, que permite llevar los fondos de la BR a colectivos, que de otra manera, no tendrían acceso a disponer de estos documentos audiovisuales.

La estadística de préstamo de grabaciones sonoras y Archivos de Ordenador, facilitada en la Memoria de Proceso técnico, mostrará el incremento del mismo al haber pasado el número de ejemplares de préstamo de tres a cinco unidades

IV. IV. V. Unidad de Proceso Técnico, gestión de servicios y control de colección

A. Objetivos

Es la unidad encargada de realizar todos los trabajos técnicos encaminados a constituir, tratar, poner a disposición de los usuarios y difundir las colecciones documentales necesarias para hacer posibles las funciones y objetivos de la BRMU, en colaboración con el personal técnico del resto de las unidades del Centro.

Selección, formación, tratamiento, mantenimiento y actualización de las colecciones generales de préstamo y consulta, infantiles y de adultos.

Normalización y procedimientos de catalogación, clasificación, indización e incorporación a las bases de datos.

Control de calidad y mantenimiento de las bases de datos CATA, AUTO y ADQT.

Catalogación y clasificación de los fondos.

Elaboración de instrumentos informativos para difundir las colecciones.

Administración del sistema integrado de gestión bibliotecaria ABSYS.

B. Personal

La Unidad ha contado en el año 2002 con el personal que a continuación se relaciona:

1 Funcionario de grupo B, que realiza las funciones de coordinación de proceso técnico:

Normalización, depuración y control de calidad de procedimientos de análisis documental.

Coordinación, organización y control de préstamo de documentos.

Coordinación para la elaboración de manuales de procedimiento.

Elaboración de estadísticas de la BRMU.

1 Funcionario de grupo B, Técnico especializado en biblioteca, que realiza las funciones de:

Organización, mantenimiento, adaptación y conservación de las colecciones generales

Adquisición e ingreso de documentos

Gestión de peticiones de usuarios

Gestión del presupuesto de compras.

1 Funcionario de grupo B, Técnico especializado en biblioteca, que realiza las funciones de tratamiento técnico automatizado de fondos de las colecciones generales.

2 Funcionarios de grupo C, Especialistas de apoyo, que realizan las funciones de:

Información bibliográfica a usuarios, tanto infantiles como adultos, de fondos y servicios existentes en la BRMU.

Elaboración de dossier de temas actuales para información de usuarios.

Formación personalizada de usuarios de la BRMU, para la mejor utilización de colecciones y servicios, (localización de fondos, consultas en OPAC, manejo de obras de referencia e instrumentos de información bibliográfica)

1 Funcionario de grupo D, Auxiliar administrativo, que realiza las funciones de:

Mantenimiento y actualización del menú informático de altas de ejemplares del catálogo automatizado.

Adjudicación de códigos de barras informáticos a cada ejemplar y distribución por localizaciones.

Reclamaciones de préstamos sobrepasados.

Gestión de préstamo colectivo.

2 Funcionarios de grupo D, Auxiliares especialistas, que realizan las funciones de:

Apoyo en la tramitación, seguimiento, comprobación y reclamaciones de adquisiciones documentales.

Apoyo en tareas de incorporación de colecciones generales, registro y sellado.

Tramitación, seguimiento, comprobación y reclamaciones de obras en encuadernación.

4 Funcionarios de grupo D, Auxiliares especialistas, que realizan las funciones de:

Trámite automatizado del proceso de préstamo y devolución de documentos.

Realización y expedición de carnés de usuarios.

Seguimiento del control de reservas de documentos en préstamo.

Atención a desideratas de usuarios.

Control de reposición de obras en colecciones de acceso directo.

4 Funcionarios de grupo E, ordenanzas de biblioteca, que realizan las funciones de:

Apoyo en tareas de trámite automatizado de préstamo y devolución de obras.

Apoyo en el suministro de obras a los usuarios y posterior reposición de obras en colecciones de acceso directo.

C. Actividades

Entre las principales actividades desarrolladas en el año 2002, se debe incluir, en primer lugar, todas las fases del tratamiento documental de las colecciones que de forma continuada se incorporan a esta Unidad y que se resumen en:

Selección, adquisición, mantenimiento y actualización de fondos generales.

Catalogación y clasificación.

Depuración de registros de autoridades.

Registro, sellado y magnetización de los mismos.

Copias de ejemplares.

Tejuelado.

Mantenimiento y arreglo de deterioros de la colección.

Mantenimiento y depuración de la base de datos CATA.

Elaboración de normas del servicio de préstamo y la coordinación de dicho servicio.

Elaboración de normas de catalogación y Manual de procedimiento técnico de fondos de cómics.

Recopilación de datos y elaboración de estadísticas generales de funcionamiento y evolución de los servicios de la BRMU.

Desde esta Unidad también se coordinan los distintos equipos de becarios de la Consejería, 7 de Colaboración Bibliotecaria, 10 becarios de formación del Convenio con CajaMurcia, y 10 alumnos en prácticas de la Facultad de Ciencias de la Documentación de la Universidad de Murcia. El grupo de alumnos ha realizado las prácticas rotando por todos los servicios y unidades de la BRMU, Hemeroteca, Unidad de Información y Atención al Usuario, Maletas Viajeras, Mediateca, Ordenación de colecciones, Registro, Bibliobuses y Fondo Regional.

La incorporación de fondos durante 2002 tiende a estabilizarse después de unos años de gran incremento desde la inauguración de la BRMU. Este año la incorporación de fondos se ha producido, como es habitual, mediante los sistemas de adquisición de novedades y desideratas, ingreso por Depósito Legal y donaciones. Las cifras de nuevas obras incorporadas y sometidas a las labores técnicas de comprobación, registro, catalogación y puesta a disposición del usuario han sido:

Incremento de adquisiciones en volúmenes

Libros y Folletos	12.500
CD, Discos y cassetes	2.901
Diapositivas	0
Vídeos y DVDs	2.058
Archivos de ordenador	636
Cartografía y dibujos	38
Microformas	0
TOTAL	18.133

Bajas en volúmenes

Libros y Folletos	5.326
CD, Discos y cassetes	70
Diapositivas	0
Vídeos y DVDs	13
Archivos de ordenador	28
Cartografía y dibujos	5
Microformas	0
TOTAL	5.442

Incremento de adquisiciones en el Servicio de Bibliobús

Bibliobús A	830
Bibliobús B	762
Bibliobús C	757
Bibliobús D	2.308
TOTAL	4.657

Como se desprende de la lectura de las cifras de los anteriores cuadros, los libros y demás materiales impresos siguen siendo los soportes de información más numerosos y representativos de este centro, al igual que ocurre en el resto de bibliotecas españolas. Pero los *nuevos soportes* van ocupando, desde 1996, un lugar destacado y complementario entre las colecciones de la BRMU, como demuestra el porcentaje de adquisiciones en videos y DVD, respecto a años anteriores, política que se debe incrementar en los próximos ejercicios presupuestarios.

Los datos comparativos de evolución del fondo en volúmenes de la BRMU quedan especificados en el siguiente cuadro general:

Evolución del fondo en volúmenes	1998	1999	2000	2001	2002
Libros y Folletos	162.669	187.579	211.101	220.972	228.146
CDs, Discos y cassetes	3.259	4.455	9.229	11.573	14.404
Diapositivas	2.316	2.316	2.316	2.316	2.316
Videos y DVDs	3.966	5.981	7.963	10.203	12.248
Documentos electrónicos	1.146	1.669	2.406	3.195	3.802
Cartografía y dibujos	295	385	467	526	559
Microformas	4.712	4.712	4.712	4.730	4.730
TOTAL	179.753	207.097	232.379	253.515	266.205

El tratamiento técnico de los fondos se ha llevado a cabo informáticamente mediante el programa de gestión bibliotecaria ABSYS, versión ABSYS 5.0 bajo Windows. El tratamiento técnico conlleva una serie de tareas pretécnicas y otras propiamente técnicas. Entre las primeras se encuentran la comprobación del estado del documento, registro, sellado y magnetización. Entre las tareas técnicas, la selección y adquisición, la catalogación, clasificación, determinación de localizaciones, asignación de copias, firmas, códigos de barra y tejeado, como describimos en la parte de la Unidad de Proceso Técnico.

A lo largo del último año se ha mantenido, al igual que en años precedentes, el objetivo principal de todos los trabajadores y colaboradores en el proceso técnico, que ha sido dedicar el mayor esfuerzo y el mayor número de recursos a informatizar las *obras más recientes*, conforme se iban adquiriendo, a la vez de forma paralela se procedía a ir *procesando las colecciones sin inventariar*, todo ello encuadrado en el *Proyecto Cataloga*, iniciado en octubre de 1996 y concebido como un *plan de choque* para lograr incrementar rápidamente la base de datos CATA y poner a disposición de los usuarios el mayor número posible de obras.

Los títulos catalogados en el año 2002 se reflejan en el siguiente cuadro:

Títulos catalogados 2002

Libros y Folletos	8.787
CDs, Discos y cassetes	1.517
Videos y DVDs	846
Documentos electrónicos	194
Cartografía y dibujos	29
Publicaciones periódicas	219

TOTAL	11.592
Títulos precatalogados 2002	7.910
Registros modificados 2002	3.070

La BRMU a través de esta unidad, dispone del servicio de Maletas Viajeras destinado a Centros educativos de enseñanza Infantil, Primaria y Secundaria que carecen de biblioteca permanente o desean ampliar y renovar los fondos que tienen en la misma, así como a Asociaciones sin ánimo de lucro que documentalmente han mostrado su interés en ser usuarios de este servicio.

El medio en el que se transportan los libros desde la BRMU hasta los centros es dentro de *una maleta*. Se dispone de un total de 135 maletas. Cada una tiene capacidad para transportar una media de 50 volúmenes.

La colección destinada a Maletas Viajeras ha sido renovada paulatinamente al tiempo que era expurgada una parte de la misma, en unos casos por el mal estado de conservación de sus libros y en otros por lo poco atractivo u obsoleto de los temas que trataban. Tras la revisión efectuada, en diciembre de 2002, el número total de libros informatizados con la signatura M (Maletas Viajeras) era 13.219.

La colección de Maletas Viajeras está formada por libros adecuados a todos los ciclos de la enseñanza Infantil, Primaria y Secundaria. El fondo contiene obras de ficción y literatura clásica, así como de conocimientos en general. Están divididos por colores a los que corresponden diferentes tramos de edad; también hay libros de apoyo al profesor para la lectura en el aula y una pequeña colección de videos de ficción y juegos educativos para los más pequeños.

Los profesores o personas interesadas eligen personalmente los libros en función de sus proyectos de trabajo en el aula. Al estar los libros ordenados por colores y por áreas de conocimiento, les resulta fácil hacer la selección. No obstante, se puede hacer la petición por teléfono o correo electrónico y el bibliotecario le hace la selección en función de sus necesidades informativas o formativas.

Una parte del fondo, a partir de 1998, esta compuesto por una selección de libros destinados a colectivos de ciudadanos específicos, como pacientes de hospitales, a personas que no pueden salir de casa y a usuarios de centros de Tercera edad, que se integran dentro del *Proyecto Adobi. Servicio de Préstamo a domicilio*. La parte de la colección de Maletas Viajeras sobre la que funciona ADOBI es un 20% del total y está constituida por obras de la literatura clásica, literatura española y temas específicos que interesan a estos sectores de la población.

La utilización del servicio de Maletas Viajeras en general, incluido el proyecto ADOBI, es totalmente gratuito, al igual que el resto de servicios que ofrece la BRMU, excepción hecha del servicio de reproducción de documentos. Cada centro docente o Asociación interesada solicita el carné de socio de *Préstamo Colectivo de la BRMU*, que tiene unas características y condiciones especiales. Para su utilización, el titular de este carné es siempre el Centro o Asociación, por lo que es necesario una carta de solicitud del Director del mismo/a, en el que se hace constar:

Los datos del Centro o Asociación

Los datos del Director del mismo

Los datos de la persona o personas que van a hacer uso del mismo en el aula o en la Asociación.

El carné de Préstamo Colectivo tiene unas características especiales en cuanto a número de obras que pueden retirarse simultáneamente y en cuanto al período de tiempo del que se puede disponer para el disfrute y uso de los libros.

Finalmente esta unidad recopila todos los datos de funcionamiento de la BRMU y elabora las estadísticas generales de funcionamiento y evolución de los servicios. A la vista del incremento anual de resultados, hay que destacar la continuidad y compromiso de trabajo del equipo de personal que atiende el servicio de información y lectura pública de la BRMU.

Evolución del número de socios	1998	1999	2000	2001	2002
Incremento	7.353	6.897	10.278	10.511	9397
TOTAL	26.664	33.527	43.704	53.528	62.655
Evolución préstamos					
Adultos	93.954	97.722	131.107	199.935	270.436
Infantil	24.388	23.765	53.481	76.301	87.454
Colectivos	6.258	8.935	9.202	10.621	8.551
TOTAL	124.600	130.422	193.790	286.857	366.441
Evolución de Puestos de lectura y consulta					
Adultos	573	573	622	602	602
Infantil	76	88	88	106	106
TOTAL	649	661	710	708	708
Usuarios. Total anual					
TOTAL	553.226	579.960	710.289	731.587	697.250
Usuarios. Media mensual					
TOTAL	46.102	48.330	59.190	60.966	57.696
Uso de audiovisuales					
Audiovisuales (vídeos y DVD)	45.529	53.529	53.823	61.764	66.240
Nº usuarios Internet	11.310	16.110	40.176	42.868	47.118

IV. IV. VI. Unidad de Tecnología y documentación audiovisual.

A. Objetivos

Es la unidad encargada de:

Selección y adquisición de material audiovisual y de equipos.

Servicio de documentación e información audiovisual a la Red de bibliotecas de la Región.

Digitalización y tratamiento de imágenes con relación a los fondos y servicios de la BRMU.

Realización de copias de seguridad y digitalización de imagen y sonido.

Documentación de archivos de imagen y sonido a incluir en el Servidor Web de la BRMU.

Selección de cómics que componen del fondo de comicteca.

B. Personal

La Unidad ha contado en el año 2002 con el personal que a continuación se relaciona:

1 Funcionario de grupo A, Coordinador de la unidad, que realiza las siguientes funciones de:

Adquisición de fondos audiovisuales.

Digitalización de documentos sonoros y visuales, así como del incremento de la colección de videos en aquellos títulos de la Historia del Cine no comercializados y de gran interés cinematográfico e histórico.

Atención a usuarios

1 Auxiliar de Biblioteca, que realiza las siguientes labores:

Apoyo en la digitalización de los distintos soportes con los que se trabaja en el laboratorio de audiovisuales.

Atención a usuarios.

C. Actividades

Digitalización (una vez inventariados por la Unidad de Mediateca) de los fondos de vinilo depositados en la BRMU.

Digitalización y selección de carátulas de video de aquellas películas depositadas en la BRMU, que son adquiridas por otros canales debido a su difícil acceso a través de los canales habituales de distribución. Gracias a esta solución se está consiguiendo un fondo videográfico de notable calidad.

Digitalización de películas, que no se encuentran ni se encontrarán en soporte DVD, para evitar posibles deterioros.

Adquisición y selección del material audiovisual.

En colaboración con la unidad de Mediateca se ha realizado una ampliación de puestos de visionado de DVD y video, con la adquisición de equipos audiovisuales adecuados para el libre acceso del usuario. Esta ampliación tiene el propósito de hacer partícipe al usuario de los servicios que ofrece la visualización de películas en soporte vídeo y también DVD.

ARCHIVO GENERAL DE LA REGIÓN DE MURCIA

INTRODUCCIÓN

El Archivo General de la Región de Murcia, como unidad dependiente de la Dirección General de Cultura, desarrolla las funciones que le atribuye el Decreto 126/2002, de 18 de octubre, por el que se establece la estructura orgánica de la Consejería de Educación y Cultura:

“Artículo 48. Archivo General de la Región de Murcia

1.- El Archivo General de la Región de Murcia, con rango administrativo de Servicio, tiene a su cargo el cuidado, dotación, fomento y gestión de los archivos cuya competencia corresponda a la Comunidad Autónoma de la Región de Murcia; la asistencia a los archivos que se integren en el Sistema Regional de Archivos; la coordinación e inspección de los mismos; el impulso, la recuperación, conservación y catalogación del patrimonio documental de la Región de Murcia. Asimismo, le corresponde reunir, seleccionar, organizar, conservar y disponer para su consulta la documentación que generen o reciban los distintos órganos de la Administración Autonómica.

2.- Al frente del Archivo General de la Región de Murcia existirá un Director, así como los asesores y/o técnicos que se determinen en la relación de puestos de trabajo.”

El personal y las actividades de mayor relieve durante el año 2002 se describen a continuación.

PERSONAL

Personal Funcionario

Francisco de Lara Fernández
Director del Archivo General de la Región de Murcia
(en situación de baja laboral desde septiembre de 2002)

Rafael Fresneda Collado
Técnico Responsable del Archivo General de la Región de Murcia

Ana María Herrero Pascual
Técnico Responsable del Archivo Histórico Provincial

Vicente Montojo Montojo
Archivero Facultativo, adscrito al Archivo Histórico Provincial

Javier Castillo Fernández
Archivero Facultativo, adscrito al Archivo General

Salvador Cervantes Gómez
Archivero Facultativo. Interino, adscrito al Archivo Histórico Provincial y al General
(incorporado en noviembre de 2002)

M^a José Funes Atenza
Técnico Especializado en Archivos, adscrito al Archivo Histórico Provincial

M^a Ángeles Navarro Ramón
Administrativo de Apoyo, adscrita al Archivo Histórico Provincial

M^a José Ortega Martínez
Auxiliar Administrativo, adscrita al Archivo General

Ana Isabel Serna Gómez
Auxiliar Administrativo, adscrita al Archivo General

Álvaro Nicolás Moscardó
Ordenanza, adscrito al Archivo General

Isabel López Pérez
Ordenanza, adscrita al Archivo Histórico Provincial

Pilar Navarro Hidalgo
Ordenanza Interina, adscrita al Archivo Histórico Provincial

Francisco José López Pérez
Ordenanza, adscrito al Archivo Histórico Provincial
(hasta octubre de 2002)

Matilde López Martínez
Ordenanza Interina, adscrita al Archivo Histórico Provincial
(desde octubre de 2002)

Becarios de Colaboración Archivística

M^a Pilar Ávila Roca de Togores
Beatriz Esteban Muñecas (hasta noviembre)
Margarita Cruz Lozano (desde diciembre; sustituye a Beatriz Esteban)
Rafael Frías Marín (hasta septiembre)
Lorena Vivancos Saura (desde octubre; sustituye a Rafael Frías Marín)
M^a Teresa Navarro Roca
M^a José Olivares Terol
M^a Carmen Soto Rodríguez

Se incorporan a partir del 15 de diciembre para la elaboración del Censo del Patrimonio Documental de la Región:

Inmaculada Alburquerque Moreno
Custodia Castaño Fernández
M^a José Carrasco Sánchez
M^a Eugenia Conesa Rivas
M^a Belén Hernández Sánchez
Francisca López Peñalver

Becarios de Formación Archivística

Carlos Alberola San Martín
 Pilar Benavente Martínez
 Carlos López Gálvez
 Susana Sánchez Almarcha
 Prudencia Tomás Galipienso
 Silvia Torralba Hernández

TRASLADO DE FONDOS DOCUMENTALES A NUEVOS DEPÓSITOS

A finales del año 2002 se inicia el desalojo definitivo del depósito provisional situado en el Carril de Torremesa, trasladándose la documentación existente en el mismo (parte del fondo de la Diputación, el del Consejo Regional, parte de la Comunidad Autónoma, fondo del Instituto Provincial de Segunda Enseñanza, del Archivo General, y documentación judicial sobre elecciones y agricultura del Archivo Histórico Provincial), así como las estanterías allí instaladas, a otro depósito más amplio (1.750 m²) ubicado en el polígono industrial “La Polvorista”, de Molina de Segura.

Parte de la documentación (series más consultadas por los investigadores, las de mayor valor jurídico, histórico y administrativo y las de mayor antigüedad, como los libros de actas de la Diputación, los libros de ingreso en el Hospital (siglos XVI-XX)..., en total 694 cajas) permanecen en las dependencias de la calle Isaac Albéniz, ocupando estanterías en los despachos, sala de investigadores y almacén, lo que, aunque inadecuado, se considera lo más conveniente atendiendo a su provisionalidad y frecuente consulta.

Otra parte (fondos de la Diputación Provincial, biblioteca auxiliar y documentación transferida desde las Consejerías) continuó ubicada en el sótano de la Biblioteca Regional (3.440 cajas), donde se instalaron los antiguos armarios compactos procedentes del depósito de San Esteban (finalmente esta documentación se remitió al depósito de “La Polvorista” a comienzos de 2003).

Estos continuos traslados han provocado disfunciones, como dispersión del fondo, fraccionamiento de series y signaturas, problemas de clasificación y descripción de series y, sobre todo, un dificultoso servicio a los investigadores, agravado por la circunstancia de la distancia a la que se encuentra el nuevo depósito que, aunque ha paliado el problema del espacio, tampoco cuenta por el momento con requisitos e instalaciones para realizar los trabajos técnicos (esencialmente falta de alta en suministro de agua).

RECEPCIÓN DE TRANSFERENCIAS E INCORPORACIÓN EN EL INVENTARIO

Archivo General de la Región de Murcia

Durante 2002 se ingresó la siguiente documentación.

Mediante transferencias regladas:

28 unidades de instalación de la Consejería de Presidencia. Dirección de Relaciones Institucionales. Servicio de Relaciones Institucionales (series: Expedientes de subvención a casas regionales y otras comunidades murcianas asentadas fuera de la Región; Expedientes de

subvención a casas regionales de otras comunidades autónomas asentadas en la Región y Antecedentes y borradores de sesiones del Consejo Asesor Regional de las Comunidades Murcianas asentadas fuera de la Región). Fechas: 1985~2001.

376 unidades de instalación procedentes de la Biblioteca Regional (productores: Centro Provincial Coordinador de Bibliotecas, Sistema Regional de Archivos y Bibliotecas, Servicio de Archivos y Bibliotecas y Biblioteca Regional). Fechas: 1933/1955~1998

143 unidades de instalación procedentes de la Editora Regional. Fechas: 1980-1999.

Mediante transferencias extraordinarias:

13 unidades de instalación procedentes del Archivo Central de la Consejería de Obras Públicas y Ordenación del Territorio (Productores: Diputación Provincial de Murcia, Consejo Regional de Murcia y Comunidad Autónoma. Series: Libros del Registro General y de diversos negociados de la Diputación, y de la Consejería de Ordenación del Territorio). Fechas: 1973-1984.

1 unidad de instalación procedente de la Inspección General de Servicios (dos libros de actas de la Comisión de Personal de la Diputación Provincial de Murcia y una carpeta de la Comisión Técnica profesional para la elaboración de diversos anteproyectos de Ley del Consejo Regional de Murcia). Fechas: 1976-1982.

1 expediente de contratación de obras de restauración monumental, remitido por la Consejería de Educación y Cultura, que fue interpolado en su serie y unidad de instalación correspondiente. Fecha: 1990.

Mediante donación:

1 unidad de instalación (11 cuadernos manuscritos) perteneciente al legado de Ramón Ruiz Descalzo *La Guerra en Marruecos (juicios y comentarios)*, de 1916. Documentación donada por D. Agustín Ruiz, su nieto, y remitida desde Córdoba (Argentina) a través de D. Gustavo Yepes Fernández, responsable de la Casa de Murcia en aquella localidad, al Archivo General de la Región de Murcia, el 2 de octubre de 2002.

Total de unidades ingresadas: 562.

Las transferencias procedentes de la Biblioteca Regional y de la Editora Regional fueron organizadas y descritas por dos técnicos contratados en 2001, siendo coordinada, revisada y formalizada en el Archivo General de la Región de Murcia.

ARCHIVO HISTÓRICO PROVINCIAL

Se ha ingresado mediante transferencias, depósitos y donaciones las siguientes unidades de instalación:

- Protocolos Notariales del distrito de Cieza: 65 tomos
- Área de Agricultura y Pesca de la Delegación de Comercio: 1.376 cajas
- Cámara de Comercio, Industria y Navegación (depósito): 9 libros
- Donación de don Joaquín Ros Marabato de un expediente relativo al título de pertenencia de una casa en la calle del Val de Murcia, de principios del S. XIX.

Total de unidades ingresadas: 1.451.

Asimismo, ha ingresado en el Archivo Central de la Delegación de Hacienda 259 unidades de instalación procedentes de las dependencias de Haciendas Locales, Clases Pasivas e Intervención.

La transferencias de la documentación del Área de Agricultura y Pesca de la Delegación de Comercio y de la Cámara de Comercio, Industria y Navegación, han supuesto un trabajo previo de identificación, acondicionamiento y redacción de las distintas actas de transferencia.

Se ha realizado durante el año 2002 la organización y acondicionamiento de la documentación de los antiguos Gobiernos Civiles que se encuentra en distintos depósitos de la Delegación del Gobierno, con el fin de transferir la documentación de más de 20 años de antigüedad, de gran interés para la investigación, durante el presente año 2003.

De igual forma, se ha organizado gran parte de la documentación producida por los juzgados de Murcia, que se encuentra en el edificio de la Policía Nacional en Sangonera La Verde, con el fin de preparar la transferencia al Archivo de aquella documentación con una antigüedad superior a 50 años. También se ha iniciado la preparación de las transferencias del Archivo de Hacienda al Archivo Histórico Provincial.

Se han realizado gestiones con el fin de transferir la documentación de la Confederación Hidrográfica del Segura, Colegio de Abogados y Delegación del Gobierno (documentación de la antigua Delegación de Cultura y Objeción de Conciencia/Prestación Social Sustitutiva).

ORGANIZACIÓN Y DESCRIPCIÓN

Archivo General de la Región de Murcia

FONDO: DIPUTACIÓN PROVINCIAL DE MURCIA

Sección: 2,03 Personal (Biblioteca Regional)

Parte de la documentación de esta sección instalada provisionalmente en el Biblioteca Regional fue revisada, realizándose las siguientes labores:

Actualización del cuadro de clasificación.

Asignación de nuevas siglas para eliminar los duplicados de la “serie A”.

Reordenación y descripción de la serie de Expedientes personales, tras incluir los expedientes históricos de la Diputación remitidos el año anterior desde la Dirección General de Recursos Humanos y Organización Administrativa, lo que generó un total de 860 registros.

El total de cajas inventariadas fue de 416 y su descripción generó 1420 registros volcados en base de datos.

Sección: 3,04 Vías y obras públicas

Continuó el tratamiento de la documentación de esta voluminosa sección, en su mayor parte procedente de una transferencia no reglada de la Consejería de Política Territorial y Obras Públicas (1997) y ubicada en el depósito del Carril de Torremesa. Las principales labores fueron:

Actualización del cuadro de clasificación.

Subsecciones: Carreteras y caminos vecinales; Obras de infraestructura en municipios, Edificios e instalaciones de la Diputación, Negociado de Vías y Obras y Pagaduría: inventario y revisión de 761 cajas (32 unidades fueron descritas y faltan por incorporar a la base de datos).

Policía de caminos (obras contiguas): catálogo de expedientes en 11 cajas

Subsección de Paro Obrero: catálogo de expedientes de obras con cargo a este concepto, que ocuparon 74 cajas.

En total se han tratado 848 unidades de instalación y la información ha generado un total de 2.697 registros volcados en base de datos Access. También se continuó reclasificando la documentación procedente de una antigua transferencia denominada genéricamente "Contratación"; se elaboró un listado de los códigos alfanuméricos de las carreteras provinciales y caminos vecinales y una tabla de equivalencia de las signaturas actuales con otras de una antigua transferencia, que cuentan con una descripción a nivel de unidad documental en fichas manuales.

Secciones: 3,08 Educación, 3,09 Cultura, 3,10 Deportes y 3,11 Turismo y Festejos

A partir del mes de octubre se intervino en estas secciones, ubicadas en la Biblioteca Regional, en las siguientes labores:

Clasificación en cuatro subsecciones independientes de la documentación de la antigua sección miscelánea de Educación, Cultura, Deportes...

Elaboración del cuadro de clasificación de las mismas.

Identificación y evolución de los productores de la documentación (secciones y negociados de la antigua Diputación Provincial, Patronato del Centro Provincial Coordinador de Bibliotecas y Patronato Provincial de Enseñanza Media y Profesional, 1952-1971...)

Identificación y relación de series documentales.

Catálogo de la serie de Convocatorias de premios de la Diputación Provincial (1942-1980)

Se identificó y describió el contenido de 227 cajas, aunque no se procedió a su reclasificación física por falta de espacio en el local donde se ubicaba y ante la premura de tiempo. Las descripciones de contenido generaron 1.366 registros en la base de datos y 16 relaciones de contenido en word referidas a cajas con contenido muy misceláneo.

FONDO: INSTITUTO PROVINCIAL DE SEGUNDA ENSEÑANZA “ALFONSO X EL SABIO”

Las labores de identificación, organización y descripción a nivel de inventario de este de grupo de fondos han concluido en diciembre de 2002. Se ha intervenido sobre este grupo de fondos, de forma rápida y eficaz, desde que se transfiriera al depósito del carril de Torremesa en julio de 2001 debido a las malas condiciones de conservación, descripción y consulta que había en el Instituto de procedencia.

Las principales actuaciones a lo largo de 2002 han sido:

Finalización de la identificación y clasificación de la veintena de fondos que componían el archivo del Instituto Alfonso X.

Revisión y finalización del cuadro de clasificación de los fondos.

Labores de limpieza y desdoblado de documentos.

Identificación de las series documentales.

Descripción a nivel de inventario de todo el fondo.

Elaboración de una ficha descriptiva ISAD (G) de todo el Archivo.

Este fondo cuenta, finalmente, con un total de 1.871 unidades de instalación, con documentación con un ancho cronológico entre 1590 y 1997. El total de registros descriptivos en la base de datos es de 2.752. Del inventario resultante se imprimieron varias copias en papel para su consulta en el Archivo General y en la Secretaría del Instituto.

FONDO: RAMÓN RUIZ DESCALZO

Se describieron los once cuadernos manuscritos que lo componen, bajo el título “*La Guerra en Marruecos (juicios y comentarios)*”, custodiándose en una unidad de instalación (caja).

FONDO: ARCHIVO DE OFICINA

Se comenzó la identificación y clasificación del archivo de oficina del Archivo General y sus antecedentes (Archivo Histórico de la Diputación, Archivo de la Administración Regional, Sección de Coordinación y Asistencia Técnica de Archivos...), quedando pendiente su conclusión en el año en curso.

Además del tratamiento de sus propios fondos, el Archivo General ha intervenido en diversos archivos y fondos en cumplimiento de convenios o acuerdos de colaboración:

ARCHIVO DE LA PROVINCIA FRANCISCANA DE CARTAGENA

Se ha concluido su organización y descripción, iniciada en agosto de 2000, realizándose las siguientes labores:

Finalización y revisión general del cuadro de clasificación de todos los fondos del Archivo.

Clasificación y descripción del legado del P. Juan Meseguer (99 cajas, 1962 registros)

Revisión general del inventario.

Instalación y relación del Fondo Fotográfico (59 cajas)

Instalación y relación del Fondo Musical (65 cajas)

Instalación y relación del Fondo Audiovisual (6 cajas)

Instalación y relación de las publicaciones periódicas (Hemeroteca del Archivo).

Organización, descripción e instalación de la serie de expedientes personales (407 en total).

Incorporación de nuevos documentos, especialmente en el grupo de fondos de los Padres.

El archivo ha quedado organizado y compuesto, finalmente, por 789 cajas y 171 mapas, planos y dibujos, cuyo contenido está descrito en varias bases de datos Access que contabilizan más de 5.500 registros.

ARCHIVO PERSONAL DE JUAN LÓPEZ SÁNCHEZ (1900-1972)

Los trabajos se han realizado en las dependencias del Archivo General. El fondo documental consta de 8 unidades de instalación (cajas archivadoras que incluyen 39 carpetas y 62 ejemplares de cinco publicaciones periódicas). La descripción se ha realizado a nivel de catálogo (unidad documental), generándose un total de 1.303 registros en Access (1.273 referidos a documentos y 30 a publicaciones periódicas) y 43 registros en Knosys (fichas descriptivas de fondo, secciones y series documentales, de acuerdo con la Norma ISAD (G), con sus correspondientes índices onomásticos, toponímicos, institucionales y de materias). Quedaría pendiente, en relación con una eventual publicación del catálogo, una última depuración de los índices y la conclusión de las fichas descriptivas de los niveles superiores.

El fondo se ha enriquecido con 22 imágenes de Juan López, digitalizadas a partir de fotografías custodiadas en diversos archivos (sobrino de López, Archivo General de la Administración, Instituto Internacional de Historia Social de Amsterdam...) y copia de algunas de sus publicaciones (libros, conferencias...) microfilmadas por la Biblioteca Nacional de Madrid.

Está pendiente la retirada del fondo documental y una copia de los instrumentos de descripción y de las imágenes digitalizadas por parte del Ayuntamiento de Bullas.

Archivo Histórico Provincial

En la descripción de todos los documentos se ha aplicado la Norma Internacional de Descripción Archivística ISAD (G) y utilizado un programa informático específico para ello.

Se ha terminado la descripción a nivel de libro de todos los protocolos notariales del Archivo, actualmente el fondo más numeroso, formado por 13.311 volúmenes, y se ha iniciado la descripción a nivel de escritura de algunos protocolos. Se ha comenzado con la revisión de los descriptores onomásticos, de entidades y materias, así como de los descriptores geográficos.

Al mismo tiempo se está revisando el índice de inventarios y particiones de bienes de Murcia Capital que se encuentra en fichas mecanografiadas y trasladando el contenido de las mismas al programa informático específico del Archivo.

Se ha descrito todo el fondo de Contadurías de Hipotecas que comprende las Contadurías de Murcia, Totana, Yecla y Jumilla, con vistas a una próxima publicación, los libros de la Inquisición y se ha revisado parte del fondo de Demarcación de Costas de la Provincia.

Por dos becarias se han descrito los libros de la Inquisición y parte de los protocolos notariales.

En lo que respecta al Archivo Central de la Delegación de Hacienda, que se encuentra en la pedanía de Espinardo, se atiende tanto la organización, clasificación y descripción de dicha documentación como la información y atención de las consultas de los ciudadanos. El Archivo de la Delegación de Hacienda posee 19.000 legajos y 14.000 libros. Se han revisado 600 legajos, haciendo un estudio de Series Documentales.

CENSO DEL PATRIMONIO DOCUMENTAL DE LA REGIÓN DE MURCIA

Durante los primeros meses de 2002 se comenzaron las conversaciones con la Subdirección General de los Archivos Estatales, del Ministerio de Educación, Cultura y Deporte, para la realización del Censo del Patrimonio Documental de la Región de Murcia, instrumento ya previsto en la Ley 6/1990 de Archivos y Patrimonio Documental de la Región y que aún no se había iniciado por falta de recursos y de personal. Fruto de las mismas fue la firma, el 26 de noviembre del citado año, de un Convenio de colaboración. La aportación económica del Ministerio supuso el 30 %, mientras que la Comunidad Autónoma aporta el 70 % restante. La inversión contemplada ascendió a 9.016 €.

A partir de los remanentes de la partida presupuestaria de Becas de colaboración archivística del Archivo General, se procedió al llamamiento de seis nuevos becarios de la lista de espera y se comenzaron los trabajos previos. El trabajo se inició con la creación de un directorio de entidades, recogido en una base de datos en Access, estructurada en los siguientes campos: Nombre de la entidad, Dirección, Localidad, Teléfono, Responsable y Titularidad. Hasta este momento se han introducido 456 registros, de los siguientes archivos:

- Archivo Municipal de Alhama de Murcia.
- Archivo de la Agencia Tributaria de Murcia.
- Archivo de la Orden Franciscana de la Provincia de Cartagena.
- Archivo Municipal de Águilas.
- Archivo Municipal de Alcantarilla.
- Archivo de la Delegación del Gobierno de Murcia.
- Archivo Central de la Delegación de Hacienda de Murcia.
- Archivo Municipal de Molina de Segura.

Archivo de la Jefatura Provincial de Inspección de Telecomunicaciones.
 Archivo de la Delegación del Gobierno. Área de Industria y Energía.
 Servicio Regional de Murcia del Instituto Geográfico Nacional.
 Archivo de la Delegación del Gobierno. Área de Sanidad.
 Archivo de la Delegación del Gobierno. Área de Agricultura y Pesca.
 Archivo de la Dirección Regional de Comercio de Murcia.
 Archivo Municipal de Mula.
 Archivo de la Delegación del Gobierno. Asuntos Generales.
 Archivo Municipal de Abarán.
 Archivo Municipal de Caravaca de la Cruz.
 Archivo de la Delegación del Gobierno. Área de Fomento.
 Demarcación de Carreteras del Estado de Murcia.

Se ha utilizado para ello una aplicación informática en Access proporcionada por el Ministerio de Educación, Cultura y Deporte, que tiene previsto volcar los datos obtenidos en el Censo-Guía de Archivos de España e Iberoamérica, consultable en su página web. El Archivo General, en un plazo breve, también colgará dicha base de datos en su propia página.

DIGITALIZACIÓN

Archivo General de la Región de Murcia

Se digitalizó la totalidad del archivo de Juan López Sánchez, con un escáner convencional con la colaboración de una becaria y un alumno en prácticas. El número total de imágenes generadas fue de 3.205.

Archivo Histórico Provincial

Se ha digitalizado un total de 8.877 imágenes de Protocolos Notariales.

SERVICIOS Y CONSULTAS

Archivo General de la Región de Murcia

Se han tramitado los expedientes administrativos y económicos propios del Servicio, a la vez que elaborado informes, certificaciones, memorias, etc. La mayoría de las certificaciones expedidas han sido de expedientes personales de alumnos del Instituto Provincial, a través de peticiones cursadas desde el propio Instituto, y de los libros de ingresos del Hospital.

El número de fichas de control de investigadores contabilizado en el Archivo General de la Región de Murcia durante 2002 fue de 58 y el número de consultas se eleva a 212. La cifra puede considerarse alta si tenemos en cuenta los inconvenientes que presenta la investigación en el Archivo, ya que el depósito de fondos se encontraba repartido entre la Biblioteca Regional, la nave situada en Carril de Torremesa y la sala de consultas en C/ Isaac Albéniz, por lo que los investigadores han soportar una espera hasta poder recibir la documentación solicitada. El problema se agrava cuando un mismo investigador necesita consultar varios expedientes en una misma jornada, lo que supone el traslado continuo de cajas archivadoras y documentos entre el depósito de fondos y la sala de consultas.

En lo que se refiere a fotocopias para servicio de investigadores, se han realizado, con el correspondiente pago de la tasa, un total de 3.858.

Número de préstamos a otros Servicios administrativos: 13.

Archivo Histórico Provincial

Número de investigadores atendidos en el Archivo: 1.652

Número de documentos servidos a los investigadores: 4.836

Fotocopias realizadas: 14.804

Certificaciones expedidas: 17

Compulsas de documentos: 34

Consultas realizadas por correo o teléfono: 60

SERVICIOS PRESTADOS EN EL ARCHIVO DE LA DELEGACIÓN DE HACIENDA

Consultas realizadas en el Archivo: 650

Certificaciones expedidas: 348

BIBLIOTECA AUXILIAR

El Archivo General no cuenta con personal especializado para la gestión de su biblioteca auxiliar, labores realizadas por becarios, alumnos en prácticas y personal del archivo. Tampoco se cuenta con un programa informático específico, utilizándose un base de datos en Access. Los libros adquiridos durante este ejercicio han sido 72.

Para la catalogación automatizada de todos los libros y publicaciones periódicas del Archivo Histórico Provincial se utiliza el programa específico Biblio 3000. En el año 2002 se ha realizado la migración de datos a una nueva versión windows. Se han catalogado todos los libros y publicaciones periódicas de nueva adquisición y además, se han revisado los asientos de 600 libros y 50 CD-rom. Para ello ha contado con la colaboración de una becaria, y los alumnos en prácticas de la diplomatura de Biblioteconomía y Documentación, encargándose estos últimos de la revisión de los soportes en CD-ROM.

Adquisiciones de libros: 214

Adquisiciones de publicaciones periódicas: 9 títulos nuevos (174 unidades)

Catalogación de libros: 250

Catalogación de publicaciones periódicas: 9

Mantenimiento por donación o suscripción de publicaciones periódicas: 65

Préstamos: 48

Consultas de la Biblioteca Auxiliar: 81

DIFUSIÓN

Se publicó el número 2 de la colección “Cuadernos de Estudios Técnicos”, editada por el Archivo General de la Región y dedicado a “Documentos electrónicos en la Administración: regulación jurídica y gestión archivística”, cuyos autores son Luis Pérez Almansa, jefe de servicio de Régimen Jurídico de la Dirección General de Recursos Humanos y Organización Administrativa de la Comunidad Autónoma de Murcia, y Alfonso Díaz Rodríguez, jefe de coordinación de archivos del Gobierno del Principado de Asturias. Esta publicación es el resultado de la jornada técnica celebrada en Caravaca en octubre de 2002 con participación de los archiveros municipales y autonómicos y en colaboración con la Escuela de Administración Local.

Se continuó, un año más, con el programa de exposiciones documentales en archivos municipales “El papel de nuestra Historia”, desarrollado en esta ocasión en Caravaca, durante los días 18 de octubre a 15 de noviembre, como preámbulo del Año Jubilar. Los temas de la exposición fueron: “El archivo municipal de Caravaca”, “La Orden de Santiago y la Gobernación de Caravaca”, “El concejo y el gobierno municipal”, “Una sociedad en evolución”, “Los recursos y los modos de vida”, “Expansión urbanística y monumental”, “Las fundaciones religiosas”, “La Vera Cruz”. Se editó el correspondiente catálogo y cartel, además de otro material (cómic, árbol genealógico complementario). La muestra fue visitada por 2.683 personas y posteriormente fue trasladada al recién inaugurado Instituto de Archivos, donde permaneció entre los días 11 al 19 de diciembre, recibiendo unas 1.000 visitas adicionales de vecinos y alumnos.

Con motivo del XX aniversario de la aprobación del Estatuto de Autonomía, se realizó un CD titulado “Asamblea de Parlamentarios y Diputados Provinciales de la Región de Murcia: Libros de actas de sesiones y proyecto de Estatuto de Autonomía”, que incluye el texto completo de tales documentos y un motor de búsqueda que permite acceder a su contenido mediante texto libre y descriptores de materias, así como de forma secuencial. El CD contó con una presentación del presidente de la Comunidad Autónoma, un prólogo de D. Antonio Pérez Crespo, primer presidente de la pre-autonomía y una selección de fotografías y recortes de prensa de la época; además de diversas fichas ISAD(G) del fondo, serie y libros, y la tirada fue de 1.000 copias.

También se ha publicado en formato CD el catálogo de documentos de la Cofradía de la Santísima y Vera Cruz de Caravaca. Dicha publicación recoge la ficha de catálogo de los documentos que sobre la Cofradía se encuentran en los protocolos notariales custodiados en el Archivo, así como el único libro de actas que se conserva en el Archivo de la Cofradía anterior al S. XX. Además se incluyen las imágenes digitalizadas de los documentos catalogados. La tirada fue de 1.000 ejemplares.

Por lo que se refiere a visitas, se han realizado dos visitas de alumnos de la Universidad de Murcia al Archivo Histórico Provincial y otra al Archivo General (estudiantes de Historia del Arte de la Universidad de Murcia).

CONVENIOS Y COOPERACIÓN

Convenios Vigentes

- Convenio suscrito entre el Ministerio de Educación, Cultura y Deporte y la Comunidad Autónoma de la Región de Murcia para la construcción del edificio sede del Archivo General de la Región de Murcia.

- Convenio firmado con el Ministerio de Educación, Cultura y Deporte para reproducción de fuentes documentales del Archivo General de Simancas. Durante el pasado año no se recibió ninguna copia desde el citado Archivo.

- Convenio entre la Provincia Franciscana de Cartagena y la Comunidad Autónoma de la Región de Murcia. Por tercer año consecutivo se ha intervenido en la organización y descripción de este archivo, habiéndose concluido ambas (*véase apartado 5.1.*).

- Convenio de colaboración entre el Ministerio de Educación, Cultura y Deporte y la Comunidad Autónoma de la Región de Murcia para la realización del Censo del Patrimonio Documental de la Región. Suscrito el 26 de noviembre de 2002.

Cooperación

Se ha participado en los siguientes grupos de trabajo coordinados por el Ministerio de Educación Cultura y Deporte, a los que asiste un representante de la Administración Central y uno de cada Comunidad Autónoma:

Grupo de trabajo para la elaboración del Manual Español de Aplicación de la Norma Internacional de Descripción Archivística ISAD (G): D^a Ana María Herrero Pascual.

Grupo de Trabajo de valoración de la documentación de los antiguos Gobiernos Civiles con el fin de presentar a la Comisión Calificadora de Documentos Administrativos la documentación de estos organismos susceptibles de expurgo: D^a Ana María Herrero Pascual.

Grupo de Trabajo de aplicación de la Norma ISAD (G) a la descripción de Protocolos Notariales: D. Vicente Montojo Montojo.

Grupo de Trabajo sobre documentos electrónicos en la Administración: D. Rafael Fresneda Collado.

Se ha concluido la organización, descripción y digitalización del archivo personal de Juan López Sánchez (1900-1972), líder anarquista nacido en Bullas, que fue donado al Ayuntamiento de esta localidad en 2001 y depositado en el Archivo General por acuerdo entre el Consejero de Turismo y Cultura y el Alcalde de Bullas (*véase apartado 5.1.*)

FORMACIÓN

Cursos

Organizados por el Archivo General en colaboración con la Escuela de Administración Local se coordinaron y celebraron dos cursos destinados a los archiveros municipales y autonómicos. El primero, sobre “Tratamiento y descripción del material cartográfico, fue impartido por D. Luis Magallanes Pernas, director del Archivo Cartográfico y de Estudios Geográficos del Servicio Geográfico del Ejército (Madrid) y celebrado en Murcia en junio de 2002.

En el mes de octubre del mismo año se desarrolló en Caravaca el curso sobre “Gestión y conservación de documentos electrónicos”, impartido por D. Luis Pérez Almansa, jefe de servicio de Régimen Jurídico de la Dirección General de Recursos Humanos y Organización Administrativa de la Comunidad Autónoma de Murcia, y D. Alfonso Díaz Rodríguez, jefe de coordinación de archivos del Gobierno del Principado de Asturias.

En colaboración con el Departamento de Historia de la Facultad de Filosofía y Letras de la Universidad de Murcia, se ha impartido por los Técnicos del Archivo Histórico Provincial D^a Ana María Herrero Pascual, D^a María José Funes Atenza y D. Vicente Montojo Montojo el Curso de Promoción Educativa “Documentación Notarial (SS XV-XIX): Análisis e interpretación”, realizado del 4 al 14 de marzo de 2002 en el Centro Cultural Las Claras.

Alumnos en Prácticas

Antonio Ballester Barnés. Licenciatura en Historia
 Albert Basart Capmany. Diplomatura en Biblioteconomía y Documentación
 Virginia Serrano Menchón. Licenciatura en Historia del Arte
 Nora Pedro Bernal. Licenciatura en Historia del Arte
 María Soledad Belmonte López. Licenciatura en Historia del Arte
 Mercedes Pina Pelluz. Licenciatura en Historia del Arte
 Oscar Soriano Guijarro. Diplomatura en Biblioteconomía y Documentación
 Hilario Sánchez Clemente. Diplomatura en Biblioteconomía y Documentación
 Susana García Lillo. Diplomatura en Biblioteconomía y Documentación
 Manuel Caparrós Perales. Licenciatura en Documentación

ASISTENCIA Y ASESORAMIENTO TÉCNICO

Archivos de la Comunidad Autónoma

Desde el Archivo General se ha prestado asesoramiento al personal encargado de archivos de Consejerías y responsables de archivos de oficina, especialmente en lo referido a instalación y conservación de los fondos, utilización de cajas archivadoras normalizadas, preparación de transferencias, etc., aunque no de una forma sistemática debido a la carencia de personal y de instalaciones para la recepción de transferencias documentales.

Archivos Municipales

Se atendieron, preferentemente por vía telefónica, las consultas evacuadas desde ayuntamientos y archivos municipales, la mayoría de ellas relativas a la convocatoria de subvenciones de organización de archivo y /o fondos documentales de titularidad municipal.

Este año se otorgó subvención para organización de archivos a 23 municipios en total, entre los que se distribuyeron 60.101'21 € en total (véase apartado 13.1).

También se facilitaron 1.250 cajas normalizadas a doce municipios que lo solicitaron.

Archivos de la Administración Periférica del Estado

El Archivo Histórico Provincial ha asesorado al Instituto Geográfico Nacional y Demarcación de Costas. Estos centros tienen personal propio en sus archivos centrales, pero consultan al Archivo Histórico Provincial en temas relativos a la organización de sus fondos. Este asesoramiento se presta con el doble fin de asegurar la correcta organización y conservación de la documentación y de tener un control de los mismos hasta su futura transferencia al Archivo Histórico Provincial.

EJECUCIÓN PRESUPUESTARIA

Transferencias Corrientes

A Corporaciones Locales

Para organización de archivos: 60.101'21 €

<u>Ayuntamiento</u>	
Ayuntamiento de Albudeite	2.100 €
Ayuntamiento de Alcantarilla	2.000 €
Ayuntamiento de Alhama de Murcia	2.000 €
Ayuntamiento de Beniel	3.000 €
Ayuntamiento de Blanca	3.000 €
Ayuntamiento de Bullas	3.000 €
Ayuntamiento de Campos del Río	3.000 €
Ayuntamiento de Cehégín	3.000 €
Ayuntamiento de Ceutí	3.000 €
Ayuntamiento de Fuente Álamo	2.000 €
Ayuntamiento de Librilla	3.000 €
Ayuntamiento de Lorquí	3.000 €
Ayuntamiento de Mazarrón	3.000 €
Ayuntamiento de Molina de Segura	2.000 €
Ayuntamiento de Moratalla	3.000 €
Ayuntamiento de Pliego	3.000 €
Ayuntamiento de San Javier	2.000 €
Ayuntamiento de Santomera	2.000 €
Ayuntamiento de las Torres de Cotillas	3.000 €
Ayuntamiento de Totana	2.000 €
Ayuntamiento de Ulea	3.000 €
Ayuntamiento de La Unión	2.000 €
Ayuntamiento de Villanueva del Segura	3.000 €

A familias e instituciones sin ánimo de lucro

Becas de colaboración archivística: 61.304,08 €

Becados: 12

Becas de formación archivística: 38.464,92 €

Becados: 6

Inversiones RealesInversiones nuevas asociadas al funcionamiento operativo de los servicios

Fondo artístico y bibliográfico	2.006,00	€
Mobiliario	30.051,00	€
Otro inmovilizado material	9.962,95	€

Inversiones de carácter inmaterial

Impresión de árboles genealógicos	602,00	€
Edición de libros	1.242,80	€
Exposición "El papel de nuestra Historia. Archivo Municipal de Caravaca"	12.105,02	€
Edición de ejemplares de CD's multimedia de Exposición "El papel de nuestra Historia. Archivo Municipal de Caravaca"	6.345,20	€
Edición y desarrollo de CD's multimedia de Actas de la Asamblea de Parlamentarios de la Región de Murcia	12.001,58	€
Adquisición de microfilms	24,85	€

CENTRO DE RESTAURACIÓN

RELACIÓN DE OBRAS DE PINTURA REALIZADAS EN EL AÑO 2002

Obra: *Inmaculada* (en ejecución)

Autor: Antolinez

Procedencia: Instituto Teológico

Presupuesto: 9500 euros

Restaurador: Personal Centro

Obra: *Nboabta* (acabado)

Autor: Victor Kazarin

Procedencia: Consejería de Presidencia. Murcia

Presupuesto: 2.884'86 euros

Restaurador: personal del Centro

Obra: *Martirio de Santo*

Autor: Lorenzo Suarez

Procedencia: Iglesia de la Merced

Presupuesto: 5.138'65 euros

Restaurador: Eva Lucas

Obra: *Comunión de San Pedro Nolasco* (acabado)

Autor: Lorenzo Suarez

Procedencia: Iglesia de La Merced

Presupuesto: 10.818'22 euros

Restaurador: GAIA

Obra: *Inmaculada*

Autor: Ciencabezas

Procedencia: Iglesia de Fortuna

Presupuesto: 5138'65 euros

Restaurador: Roxana Hernánsaez

Obra: *Alegoría*

Autor: Wssel de Guimbarda

Procedencia: Museo de Bellas Artes

Presupuesto: 7.212'146 euros

Restaurador: GAIA

Obra: *Ecce Homo* (actualmente en la exposición Huellas)

Autor: Bartolomé Esteban Murillo

Procedencia: Palacio de San Esteban

Presupuesto: 11.419'23

Restaurador: Eva Lucas

Obra: *San Jerónimo* (actualmente en la exposición Huellas)

Autor / época: José Ribera

Procedencia: Museo de Bellas Artes

Presupuesto: 11.990'19 euros

Restaurador: Ana Sierra

Obra: *Alegoría Eucarística* (actualmente en la exposición Huellas)

Autor: Zurbarán

Procedencia: Museo de Bellas Artes

Presupuesto: 11.300 euros

Restaurador: Roxana Hernánsaez

Obra: *Pinturas árabes*

Autor: Anónimo

Procedencia: Monasterio de Santa Clara La Real

Presupuesto: 10.277'31 euros

Restaurador: Personal del Centro

Obra: *Retrato de Santo I*

Autor: Anónimo

Procedencia: Instituto Alfonso X El Sabio

Presupuesto: 2.569'33 euros

Restaurador: Roxana Hernánsaez

Obra: *Retrato de Santo II*

Autor: Anónimo

Procedencia: Instituto Alfonso X El Sabio

Presupuesto: 2.569'33 euros

Restaurador: Roxana Hernánsaez

Obra: *Retrato de Santo III*

Autor: Anónimo

Procedencia: Instituto Alfonso X El Sabio

Presupuesto: 2.569'33 euros

Restaurador: Eva Lucas

Obra: **Retrato de Santo IV**

Autor: Anónimo

Procedencia: Instituto Alfonso X El Sabio

Presupuesto: 2.569'33 euros

Restaurador: Eva Lucas

RELACIÓN DE OBRAS DE ESCULTURA RESTAURADAS POR EL CENTRO DE
RESTAURACIÓN DURANTE EL AÑO 2002

Obra: Grupo de la Verónica

Autor: F. Collaut-Valera

Época: S. XX

Propiedad: Cofradía Marraja

Municipio: Cartagena

Adjudicatario/ NIF: Mizar 21 Diseños S.L./ B-73203499

Presupuesto: 11.995 €

Obra: Virgen de las Angustias

Autor: Marcos Laborda

Época: S. XVIII

Propiedad: Cofradía de la Sangre de Cristo

Municipio: Cehegin

Adjudicatario/ NIF: Arturo Serra Gómez/ 27.485.420- Y

Presupuesto: 11.995 €

Obra: Ntra. Sra. de la Esperanza (Grande)

Autor: Anónimo

Época: S. XVIII

Propiedad: Santuario de Ntra. Sra. de la Esperanza

Municipio: Calasparra

Adjudicatario/ NIF: Roxana Hernánsaez Rodríguez Guisado/ 27.487.815-D

Presupuesto: 4.000 €

Obra: Ntra. Sra. de la Esperanza (Pequeña)

Autor: Anónimo

Época: S. XVIII

Propiedad: Santuario de Ntra. Sra. de la Esperanza

Municipio: Calasparra
Adjudicatario/ NIF: Roxana Hernánsaez Rodríguez Guisado/ 27.487.815-D
Presupuesto: 2010 €

Obra: Inmaculada
Autor: Anónimo
Época: S. XVIII
Propiedad: Ermita de Singla
Municipio: Caravaca
Adjudicatario/ NIF: Enrique Barcala Belloch/ 50.309.462-K
Presupuesto: 11.990, 19 €

Obra: Magdalena Penitente
Autor: J. González Moreno
Época: S. XX
Propiedad: Iglesia de la Magdalena
Municipio: Cehegín
Adjudicatario/ NIF: Personal Centro de Restauración
Presupuesto: 4507, 59 €

Obra: Niño Jesús Pastor
Autor: Anónimo
Época: S. XVIII
Propiedad: Iglesia Museo de San Juan de Dios
Municipio: Murcia
Adjudicatario/ NIF: Personal de Centro de restauración
Presupuesto: 2704, 55 €

Obra: Arreglo de imágenes de la Cofradía de los Coloraos
Autor: Bussy, José Hernández, González Moreno
Época: S. XVIII, S. XX, S. XX
Propiedad: Cofradía de los Coloraos
Municipio: Murcia
Adjudicatario/ NIF: Roxana Hernánsaez Rodríguez Guisado/ 27.487.815- D
Presupuesto: 2404,05 €

Obra: Ángel
Autor: Anónimo
Época: S. XVIII
Propiedad: Cofradía de las Servitas
Municipio: Murcia
Adjudicatario/ NIF: Enrique Barcala Belloch/ 50.309.462-K
Presupuesto: 6000 €

Obra: Ángel Triunfante
Autor: Clemente Campos
Época: S. XX
Propiedad: Cofradía del Resucitado
Municipio: Murcia
Adjudicatario/ NIF: Joaquín Bastida Gil/ 23. 249.157-K
Presupuesto: 6850 €

Obra: Jarrón de Barro cocido policromado
Autor: Anónimo

Época: S. XX
Propiedad: Convento de Santa Clara la Real
Municipio: Murcia
Adjudicatario/ NIF: Macarena Pérez Rojas/ 27.465.671-Z
Presupuesto: 8.832 €

Obra: Virgen de las Angustias
Autor: Anónimo
Época: S. XIX
Propiedad: Iglesia Museo de San Juan de Dios
Municipio: Murcia
Adjudicatario/ NIF: GAIA S.L. / B- 96.303722
Presupuesto: 11.907 €

Obra: Santiago Apóstol
Autor: Anónimo
Época: S. XIX
Propiedad: Ayuntamiento de Pliego
Municipio: Pliego
Adjudicatario/ NIF: Marisa García Fernández/ 34.828.511-W
Presupuesto: 3906,58 €

Obra: Limpieza, Estucado, Embolado y dorado Retablo Cántabro
Autor: Anónimo
Época: S. XVII
Propiedad: Comunidad Autónoma Región de Murcia
Municipio: Murcia
Adjudicatario/ NIF: GAIA S.L. / B- 96.303.722
Presupuesto: 11.200 €

Obra: Reintegración Retablo Cántabro
Autor: Anónimo
Época: S. XVII
Propiedad: Comunidad Autónoma de Murcia
Municipio: Murcia
Adjudicatario/ NIF: THADER S.L. / B- 96.591.854
Presupuesto: 7.221 €

Obra: Desinsectación Pedestal del San Agustín
Autor: Taller de Salzillo
Época: S. XVIII
Propiedad: Convento de las Agustinas
Municipio: Murcia
Adjudicatario/ NIF: Manuel López Menárguez/ 22.459.707-R
Presupuesto: 3000 €

Obra: Desinsectación del Retablo de La Iglesia de las Agustinas
Autor: Anónimo
Época: S. XVIII
Propiedad: Convento de las Agustinas
Municipio: Murcia
Adjudicatario/ NIF: Manuel L. Menárguez / 22.459.707- R
Presupuesto: 11.118 €

