

Turismo en la Región de Murcia 2013



79^o1

Región de Murcia

Consejería de Industria, Turismo, Empresa e Innovación

www.itrem.es

www.carm.es

Elaboración:

Instituto de Turismo de la Región de Murcia

Unidad de Estadística

Autores:

Arroyo Mompeán, Pedro

Vegas Juez, Ana María

Turismo en la Región de Murcia - 2013

El turismo es un sector estratégico para la economía regional, tanto por su capacidad de crecimiento, como porque es una realidad cotidiana en la que participan miles de empresarios, decenas de miles de trabajadores y millones de turistas que desde ámbitos muy diversos, y desde todos los puntos de la Región, viven cada día de él y para él.

En el turismo del siglo XXI, los destinos se encuentran frente al paradigma de la competitividad global y de los múltiples y cada vez más rápidos cambios de la demanda. Ante esta realidad, el Instituto de Turismo de la Región de Murcia está impulsando la implementación de un sistema de conocimiento e investigación en materia de turismo que permita la planificación de estrategias, la toma de decisiones y la evaluación de resultados por parte de los agentes turísticos. En este sistema de conocimiento, un pilar fundamental lo constituye el anuario estadístico 'Turismo en la Región de Murcia – 2013', que propone una herramienta de análisis tanto cuantitativo como cualitativo de la realidad del sector en la Región.

El año 2013 vino caracterizado por un clima de mayor optimismo en una industria turística que dio empleo directo a casi 46.000 trabajadores en la Región, con una contribución al empleo regional del 9,5% (11,1% si sumamos los empleos indirectos), habiendo crecido un punto en los últimos dos años.

Otra muestra del dinamismo de este sector la encontramos al analizar la evolución del número de empresas turísticas. Incluso en un entorno recesivo, el número de empresas del sector turístico ha crecido en los últimos años y representaba en 2013 el 12,5% del volumen total de empresas de la Región de Murcia, 1,5 puntos más que cinco años atrás.

También la afluencia de turistas a la Región arrojó datos muy favorables en 2013. Los alojamientos hoteleros y extrahoteleros recibieron 1,3 millones de viajeros, una cifra un 6,2% superior a la de 2012 (1,2% en España). Por su parte, el número de pernoctaciones generadas por estos viajeros superó los 4,5 millones, un 5,3% más que en el año anterior (1,7% en España).

La evolución del turismo internacional en 2013 ha sido igualmente positiva, con una cifra de llegadas a la Región un 6,6% superior a la del año 2012 y un incremento de los ingresos del 2,4%. Una reseña especial merecen los 115 cruceros que arribaron al Puerto de Cartagena, con una cifra récord de pasajeros: 134.278 cruceristas, un 60% más que en 2012.

En los diferentes capítulos que componen esta publicación se hace un amplio recorrido a través del escenario turístico en el año 2013, analizando estos y otros aspectos relacionados con la demanda, el turismo internacional, el turismo emisor, la oferta o la ocupación laboral.

Por último, la Unidad de Estadística del Instituto de Turismo de la Región de Murcia quiere agradecer la colaboración de todos aquellos organismos públicos y privados que han colaborado aportando información y haciendo posible esta nueva edición, con la ilusión de poder contribuir así a desarrollar un marco analítico sólido para los agentes del sector.

1. AFLUENCIA TURÍSTICA	7
1.1. MOVIMIENTO DE TURISTAS EN LA REGIÓN DE MURCIA	10
1.1.1. Número de turistas	10
1.1.2. Pernoctaciones	11
1.2. MOVIMIENTO DE TURISTAS EN LA COSTA CÁLIDA	13
1.2.1. Número de turistas	13
1.2.2. Pernoctaciones	14
2. ANÁLISIS DE LA DEMANDA	15
2.1. ESTABLECIMIENTOS HOTELEROS	17
2.1.1. Viajeros. Total, nacional y extranjero.....	17
2.1.2. Pernoctaciones. Total, nacional y extranjero.....	21
2.1.3. Estancia media. Total, nacional y extranjero.....	24
2.1.4. Grado de ocupación	26
2.1.5. Análisis retrospectivo	27
2.1.6. Turismo nacional y extranjero. Principales procedencias	29
2.1.7. Número de establecimientos abiertos y plazas estimadas	32
2.1.8. Indicadores de rentabilidad del sector hotelero	32
2.2. CAMPAMENTOS TURÍSTICOS	34
2.2.1. Viajeros. Total, nacional y extranjero.....	34
2.2.2. Pernoctaciones. Total, nacional y extranjero.....	35
2.2.3. Estancia media. Total, nacional y extranjero.....	36
2.2.4. Grado de ocupación	37
2.2.5. Análisis retrospectivo	37
2.2.6. Número de establecimientos abiertos y plazas estimadas.....	38
2.3. APARTAMENTOS TURÍSTICOS	39
2.3.1. Viajeros. Total, nacional y extranjero.....	39
2.3.2. Pernoctaciones. Total, nacional y extranjero.....	40
2.3.3. Estancia media. Total, nacional y extranjero.....	41
2.3.4. Grado de ocupación	41
2.3.5. Análisis retrospectivo	42
2.3.6. Número de establecimientos abiertos y plazas estimadas.....	43
2.4. ALOJAMIENTOS RURALES	44
2.4.1. Viajeros. Total, nacional y extranjero.....	44
2.4.2. Pernoctaciones. Total, nacional y extranjero.....	45
2.4.3. Estancia media. Total, nacional y extranjero.....	46
2.4.4. Grado de ocupación	46
2.4.5. Análisis retrospectivo	47
2.4.6. Número de establecimientos abiertos y plazas estimadas.....	48
3. OCUPACIÓN LABORAL EN EL SECTOR TURÍSTICO	49
3.1. EL TEJIDO EMPRESARIAL TURÍSTICO Y EL EMPLEO.....	51
3.2. EL EMPLEO TURÍSTICO EN LA REGIÓN DE MURCIA SEGÚN LA AFILIACIÓN A LA SEGURIDAD SOCIAL.....	52

3.2.1. Alojamiento turístico, restauración y agencias de viajes	53
3.2.2. Servicios de transporte de pasajeros	55
3.2.3. Servicios recreativos, deportivos y culturales	56
3.3. EL EMPLEO EN LAS ACTIVIDADES DE ALOJAMIENTO TURÍSTICO	56
3.4. EL EMPLEO TURÍSTICO SEGÚN LAS ESTADÍSTICAS DEL SEPE	57

4. PERFIL DE LA DEMANDA TURÍSTICA **59**

4.1. COSTA CÁLIDA	61
4.1.1. Turismo de sol y playa.....	62
4.2. ANÁLISIS DE LA DEMANDA DE LOS PRINCIPALES PRODUCTOS TURÍSTICOS.....	63

5. TURISMO EMISOR **65**

5.1. PRINCIPALES DESTINOS	67
5.2. EDAD	68
5.3. MEDIO DE TRANSPORTE UTILIZADO	68
5.4. DURACIÓN DE LA ESTANCIA	68
5.5. TIPO DE ALOJAMIENTO UTILIZADO	69
5.6. MOTIVO DEL VIAJE	69
5.7. FORMA DE ORGANIZACIÓN DEL VIAJE	69

6. TURISMO INTERNACIONAL **71**

6.1. ENTRADA DE TURISTAS EXTRANJEROS EN LA REGIÓN DE MURCIA	73
6.1.1. Principales mercados emisores	74
6.2. ENTRADA DE TURISTAS POR VÍA AÉREA Y MARÍTIMA	76
6.2.1. Vuelos internacionales - Aeropuerto de Murcia - San Javier	76
6.2.2. Escalas de cruceros - Puerto de Cartagena	77
6.3. GASTO TURÍSTICO DE LOS EXTRANJEROS	78

7. DATOS BÁSICOS DE LA OFERTA **81**

7.1. OFERTA TURÍSTICA DE LA REGIÓN DE MURCIA. AÑO 2013	83
7.1.1. Distribución por zonas	84
7.1.2. Evolución	85
7.2. ESTABLECIMIENTOS HOTELEROS	86
7.2.1. Distribución geográfica	87
7.2.2. Evolución de la capacidad de alojamiento	91
7.3. CAMPAMENTOS TURÍSTICOS	91
7.3.1. Distribución geográfica	92
7.3.2. Evolución de la capacidad de alojamiento	93
7.4. APARTAMENTOS TURÍSTICOS	94
7.4.1. Distribución geográfica	94

7.4.2. Evolución de la capacidad de alojamiento	96
7.5. ALOJAMIENTOS RURALES	96
7.5.1. Distribución geográfica	96
7.5.2. Evolución de la capacidad de alojamiento	98
7.6. RESTAURANTES	98
7.6.1. Distribución geográfica	98
7.6.2. Evolución del número de establecimientos	101
7.7. CAFETERÍAS	102
7.7.1. Distribución geográfica	102
7.7.2. Evolución del número de establecimientos	104
7.8. AGENCIAS DE VIAJES	105
7.8.1. Distribución geográfica por municipios	105
7.8.2. Distribución según tipo de actividad	106
7.8.3. Evolución del número de agencias de viajes	107
7.9. ORGANIZADORES PROFESIONALES DE CONGRESOS	107
7.9.1. Distribución geográfica por municipios	107
7.10. EMPRESAS DE TURISMO ACTIVO	108
7.10.1. Distribución geográfica por municipios	108
7.11. OFERTA COMPLEMENTARIA	109
7.11.1. Oferta de espacios naturales	109
7.11.2. Oferta náutica.....	109
7.11.3. Otra oferta complementaria	109

1

Afluencia turística

7951
2952

1. Afluencia turística

Afluencia de turistas a la Región de Murcia - 2013



Afluencia Total:
Viajeros: 5.133.006
Pernoctaciones: 37.335.557

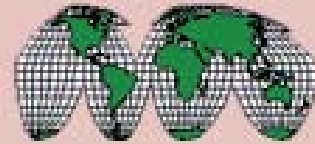

Nacionales:
Viajeros: 4.082.150
Pernoctaciones: 25.973.852

Extranjeros:
Viajeros: 1.050.856
Pernoctaciones: 11.361.705



Afluencia de turistas a la Costa Cálida

Viajeros:
Águilas: 284.212
Mazarrón: 542.378
Mar Menor: 1.569.723
La Manga: 1.005.240
Total Costa: 3.401.553



Pernoctaciones:
Águilas: 2.372.696
Mazarrón: 5.086.906
Mar Menor: 13.872.114
La Manga: 8.665.200
Total Costa: 29.996.915

Aeropuerto de Murcia - San Javier

Llegada de pasajeros en vuelos nacionales e internacionales:
Número de pasajeros: 570.454



Puerto de Cartagena

Escalas de cruceros:
Número de pasajeros: 134.278
Número de escalas: 115



1.1. MOVIMIENTO DE TURISTAS EN LA REGIÓN DE MURCIA

1.1.1. Número de turistas

ESTIMACIÓN DEL N.º DE VIAJEROS EN LA REGIÓN DE MURCIA. AÑO 2013							
Mes	Est. hotelero	Apartam. turístico	Camping	Aloj. rural	Viv. propia/alquilada	Otros	Total
Ene	51.313	1.318	4.588	1.392	118.196	4.283	181.090
Feb	69.022	2.033	4.297	1.414	187.810	4.874	269.450
Mar	92.840	4.108	10.623	3.265	293.682	9.573	414.091
Abr	85.582	3.322	7.076	1.543	254.429	7.547	359.499
May	97.645	6.974	7.307	1.510	299.162	7.284	419.882
Jun	102.377	13.452	8.891	2.272	416.222	10.213	553.427
Jul	104.370	18.331	14.893	2.114	496.845	14.198	650.751
Ago	123.587	32.512	19.913	3.067	677.599	21.550	878.228
Sep	102.101	11.764	9.181	1.865	388.462	10.717	524.090
Oct	86.322	5.808	7.997	1.985	263.679	5.208	370.999
Nov	78.956	3.908	5.243	2.592	192.593	3.896	287.188
Dic	65.543	2.278	4.930	2.993	144.228	4.339	224.311
Total	1.059.658	105.808	104.939	26.012	3.732.907	103.682	5.133.006

ESTIMACIÓN DEL N.º DE VIAJEROS EN LA REGIÓN DE MURCIA. AÑO 2013 (Incluyendo viajes de corta duración a segunda residencia)						
Est. hotelero	Apartam. turístico	Camping	Aloj. rural	Viv. propia/alquilada	Otros	Total
1.059.658	105.808	104.939	26.012	4.448.479	103.682	5.848.578

ESTIMACIÓN DEL N.º DE VIAJEROS NACIONALES EN LA REGIÓN DE MURCIA. AÑO 2013							
Mes	Est. hotelero	Apartam. turístico	Camping	Aloj. rural	Viv. propia/alquilada	Otros	Total
Ene	41.901	786	1.789	1.315	90.746	3.711	140.248
Feb	57.130	1.226	1.677	1.362	149.576	4.145	215.116
Mar	77.587	2.748	6.977	3.125	239.551	8.715	338.703
Abr	67.654	2.281	3.578	1.376	195.109	6.404	276.402
May	78.869	6.145	3.970	1.340	236.971	6.068	333.363
Jun	84.901	11.477	5.992	2.084	342.388	8.543	455.385
Jul	86.408	14.083	12.843	1.989	411.814	12.417	539.554
Ago	102.214	25.567	16.358	2.802	557.191	19.388	723.520
Sep	79.622	9.927	5.851	1.689	287.206	8.909	393.204
Oct	66.455	3.031	4.106	1.786	175.805	3.840	255.023
Nov	65.902	1.846	2.088	2.511	149.798	3.219	225.364
Dic	55.522	1.517	2.615	2.947	119.852	3.815	186.268
Total	864.165	80.634	67.844	24.326	2.956.007	89.174	4.082.150

ESTIMACIÓN DEL N.º DE VIAJEROS EXTRANJEROS EN LA REGIÓN DE MURCIA. AÑO 2013							
Mes	Est. hotelero	Apartam. turístico	Camping	Aloj. rural	Viv. propia/ alquilada	Otros	Total
Ene	9.412	532	2.799	77	27.450	572	40.842
Feb	11.892	807	2.620	52	38.234	729	54.334
Mar	15.253	1.360	3.646	140	54.131	858	75.388
Abr	17.928	1.041	3.498	167	59.320	1.143	83.097
May	18.776	829	3.337	170	62.191	1.216	86.519
Jun	17.476	1.975	2.899	188	73.834	1.670	98.042
Jul	17.962	4.248	2.050	125	85.031	1.781	111.197
Ago	21.373	6.945	3.555	265	120.408	2.162	154.708
Sep	22.479	1.837	3.330	176	101.256	1.808	130.886
Oct	19.867	2.777	3.891	199	87.874	1.368	115.976
Nov	13.054	2.062	3.155	81	42.795	677	61.824
Dic	10.021	761	2.315	46	24.376	524	38.043
Total	195.493	25.174	37.095	1.686	776.900	14.508	1.050.856

1.1.2. Pernoctaciones

PERNOCTACIONES ESTIMADAS EN LA REGIÓN DE MURCIA. AÑO 2013							
Mes	Est. hotelero	Apartam. turístico	Camping	Aloj. rural	Viv. propia/ alquilada	Otros	Total
Ene	103.733	17.845	115.167	2.850	736.265	12.032	987.892
Feb	153.553	21.951	110.268	2.720	1.065.479	9.935	1.363.906
Mar	239.119	35.935	111.820	7.287	2.217.333	29.855	2.641.349
Abr	211.347	28.304	62.569	2.962	2.209.756	28.619	2.543.557
May	233.247	42.262	51.138	2.831	2.415.073	22.352	2.766.903
Jun	258.795	90.979	50.244	3.971	3.665.579	35.885	4.105.453
Jul	311.020	158.224	82.109	5.012	4.932.995	63.698	5.553.058
Ago	390.713	230.964	121.541	13.969	7.418.373	114.878	8.290.438
Sep	269.365	77.313	54.980	3.667	3.601.547	38.860	4.045.732
Oct	199.733	44.876	85.246	3.624	2.139.596	12.921	2.485.996
Nov	155.941	33.471	90.455	4.958	1.120.500	6.603	1.411.928
Dic	116.695	21.311	97.931	6.927	887.211	9.273	1.139.348
Total	2.643.261	803.435	1.033.468	60.778	32.409.705	384.910	37.335.557

PERNOCTACIONES ESTIMADAS EN LA REGIÓN DE MURCIA. AÑO 2013 (Incluyendo viajes de corta duración a segunda residencia)						
Est. hotelero	Apartam. turístico	Camping	Aloj. rural	Viv. propia/ alquilada	Otros	Total
2.643.261	803.435	1.033.468	60.778	33.769.294	384.910	38.695.146

PERNOCTACIONES NACIONALES ESTIMADAS EN LA REGIÓN DE MURCIA. AÑO 2013

Mes	Est. hotelero	Apartam. turístico	Camping	Aloj. rural	Viv. propia/alquilada	Otros	Total
Ene	81.569	9.229	7.453	2.646	430.345	9.488	540.729
Feb	118.605	9.015	7.120	2.634	591.273	6.370	735.017
Mar	193.552	17.233	24.932	6.970	1.507.427	25.546	1.775.660
Abr	163.977	19.325	10.460	2.480	1.514.404	23.641	1.734.287
May	185.257	35.578	12.801	2.361	1.683.436	17.127	1.936.560
Jun	208.457	75.551	19.702	3.598	2.727.609	27.961	3.062.877
Jul	262.372	123.254	61.829	4.618	3.801.920	56.079	4.310.072
Ago	328.350	189.094	95.583	13.453	5.757.921	105.202	6.489.603
Sep	200.618	61.959	20.963	3.226	2.302.626	31.473	2.620.864
Oct	143.664	22.432	11.513	2.892	1.054.835	7.547	1.242.883
Nov	128.336	12.279	7.005	4.691	638.970	4.029	795.310
Dic	94.534	11.793	8.690	6.860	601.058	7.055	729.990
Total	2.109.291	586.742	288.051	56.429	22.611.824	321.518	25.973.852

PERNOCTACIONES EXTRANJERAS ESTIMADAS EN LA REGIÓN DE MURCIA. AÑO 2013

Mes	Est. hotelero	Apartam. turístico	Camping	Aloj. rural	Viv. propia/alquilada	Otros	Total
Ene	22.164	8.616	107.714	204	305.920	2.544	447.163
Feb	34.948	12.936	103.148	86	474.206	3.565	628.889
Mar	45.567	18.702	86.888	317	709.906	4.309	865.689
Abr	47.370	8.979	52.109	482	695.352	4.978	809.270
May	47.990	6.684	38.337	470	731.637	5.225	830.343
Jun	50.338	15.428	30.542	373	937.970	7.924	1.042.576
Jul	48.648	34.970	20.280	394	1.131.075	7.619	1.242.986
Ago	62.363	41.870	25.958	516	1.660.452	9.676	1.800.835
Sep	68.747	15.354	34.017	441	1.298.921	7.387	1.424.868
Oct	56.069	22.444	73.733	732	1.084.761	5.374	1.243.113
Nov	27.605	21.192	83.450	267	481.530	2.574	616.618
Dic	22.161	9.518	89.241	67	286.153	2.218	409.358
Total	533.970	216.693	745.417	4.349	9.797.881	63.392	11.361.705

Afluencia turística a la Región de Murcia. Año 2013

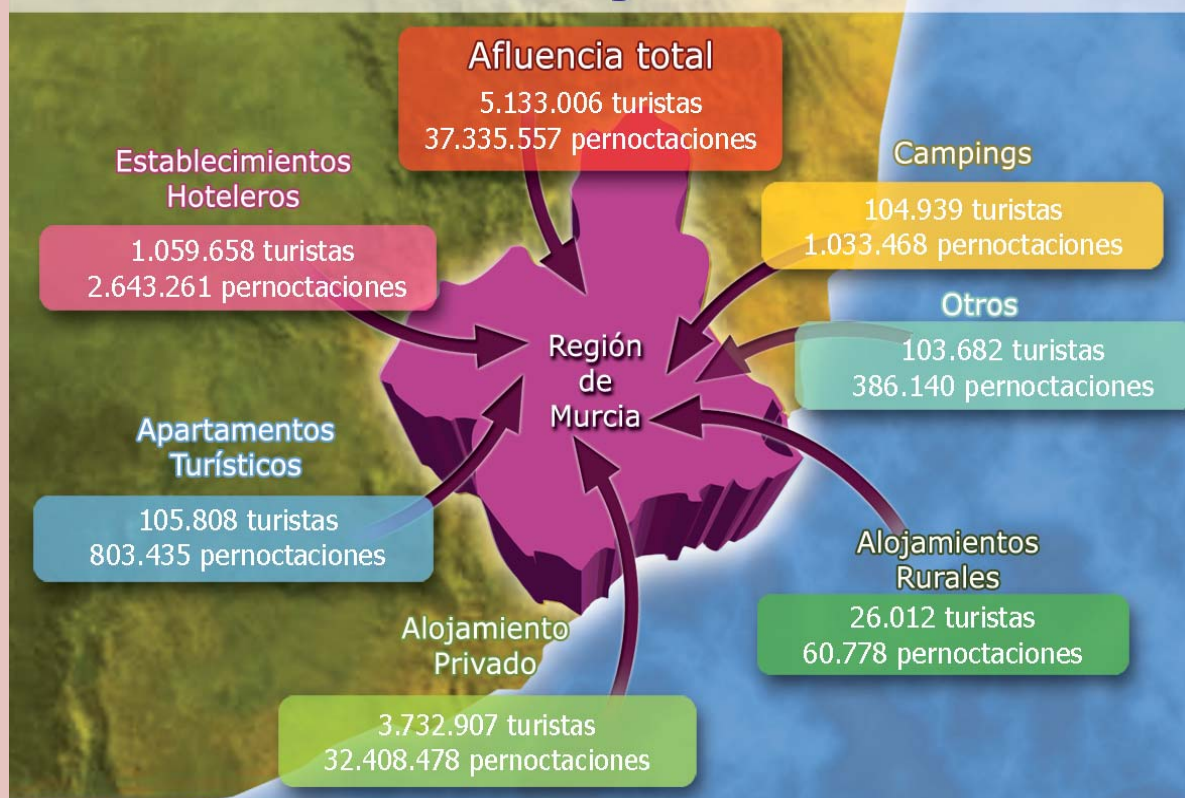

1.2. MOVIMIENTO DE TURISTAS EN LA COSTA CÁLIDA

1.2.1. Número de turistas

ESTIMACIÓN DEL N.º DE VIAJEROS EN LA COSTA CÁLIDA. AÑO 2013					
Mes	Est. hotelero	Apartam. turístico	Camping	Viv. propia/alquilada	Total
Ene	12.566	614	3.197	76.839	93.216
Feb	21.506	1.085	3.053	133.536	159.180
Mar	30.529	2.926	5.853	212.432	251.740
Abr	28.265	1.912	4.199	190.094	224.470
May	33.963	5.126	4.604	235.028	278.721
Jun	45.310	9.703	6.384	342.522	403.919
Jul	53.125	15.029	9.840	411.796	489.790
Ago	67.557	24.166	12.984	558.936	663.643
Sep	44.150	9.290	5.474	314.381	373.295
Oct	27.296	3.531	4.575	185.937	221.339
Nov	19.191	1.334	3.222	121.492	145.239
Dic	12.648	1.134	2.455	80.770	97.007
Total	396.106	75.850	65.840	2.863.762	3.401.558

DISTRIBUCIÓN DEL NÚMERO DE VIAJEROS POR ZONAS. AÑO 2013					
	Águilas	Mazarrón	Mar Menor	La Manga	Total
Est. hotelero	40.735	31.002	185.507	138.858	396.102
Apartamento turístico	3.988	5.502	28.257	38.103	75.850
Camping	1.968	22.303	41.569	-	65.840
Viv. propia/alquilada	237.521	483.571	1.314.390	828.279	2.863.761
Total	284.212	542.378	1.569.723	1.005.240	3.401.553

1.2.2. Pernoctaciones

PERNOCTACIONES ESTIMADAS EN LA COSTA CÁLIDA. AÑO 2013					
Mes	Est. hotelero	Apartam. turístico	Camping	Viv. propia/alquilada	Total
Ene	39.065	12.715	102.391	548.422	702.593
Feb	76.068	16.903	97.411	870.078	1.060.460
Mar	119.266	29.788	91.537	1.794.173	2.034.764
Abr	103.323	20.982	50.929	1.788.129	1.963.363
May	114.718	35.681	41.679	2.143.931	2.336.009
Jun	153.401	77.874	40.186	3.197.536	3.468.997
Jul	216.367	141.533	62.430	4.187.106	4.607.436
Ago	287.195	183.477	90.795	6.264.281	6.825.748
Sep	165.998	69.578	42.655	3.063.769	3.342.000
Oct	92.899	32.863	74.066	1.688.071	1.887.899
Nov	45.116	19.692	78.051	781.005	923.864
Dic	30.417	14.851	84.084	569.650	699.002
Total	1.443.833	655.937	856.214	26.896.151	29.852.135

DISTRIBUCIÓN DE LAS PERNOCTACIONES POR ZONAS. AÑO 2013					
	Águilas	Mazarrón	Mar Menor	La Manga	Total
Est. hotelero	92.507	85.778	570.071	695.472	1.443.828
Apartamento turístico	44.994	82.919	261.295	266.729	655.937
Camping	26.248	275.925	554.041	-	856.214
Viv. propia/alquilada	2.208.947	4.642.284	12.486.707	7.702.999	27.040.936
Total	2.372.696	5.086.906	13.872.114	8.665.200	29.996.915

2

Análisis de la demanda

7951
292

2. Análisis de la demanda

2.1. ESTABLECIMIENTOS HOTELEROS



2.1.1. Viajeros. Total, nacional y extranjero

REGIÓN DE MURCIA. EVOLUCIÓN DEL N.º DE VIAJEROS POR MESES									
	Total 2013	Total 2012	Var %	Nac 2013	Nac 2012	Var %	Extr 2013	Extr 2012	Var %
Ene	51.315	55.966	-8,3%	41.901	45.156	-7,2%	9.412	10.810	-12,9%
Feb	69.022	72.634	-5,0%	57.130	61.183	-6,6%	11.892	11.452	3,8%
Mar	92.840	76.750	21,0%	77.587	64.148	20,9%	15.253	12.602	21,0%
Abr	85.581	91.366	-6,3%	67.654	76.914	-12,0%	17.928	14.452	24,1%
May	97.645	89.382	9,2%	78.869	74.166	6,3%	18.776	15.215	23,4%
Jun	102.377	95.840	6,8%	84.901	79.251	7,1%	17.477	16.589	5,4%
Jul	104.370	101.846	2,5%	86.408	85.860	0,6%	17.962	15.986	12,4%
Ago	123.586	109.493	12,9%	102.214	91.784	11,4%	21.372	17.710	20,7%
Sep	102.102	100.061	2,0%	79.622	80.868	-1,5%	22.480	19.193	17,1%
Oct	86.321	88.449	-2,4%	66.455	69.660	-4,6%	19.866	18.788	5,7%
Nov	78.957	69.649	13,4%	65.902	57.893	13,8%	13.055	11.756	11,0%
Dic	65.543	59.102	10,9%	55.522	50.495	10,0%	10.021	8.607	16,4%
Total	1.059.659	1.010.538	4,9%	864.165	837.378	3,2%	195.494	173.160	12,9%

Fuente: Encuesta de Ocupación Hotelera. INE

Gráfico 2.1: Región de Murcia. Variación de viajeros. Años 2012-2013

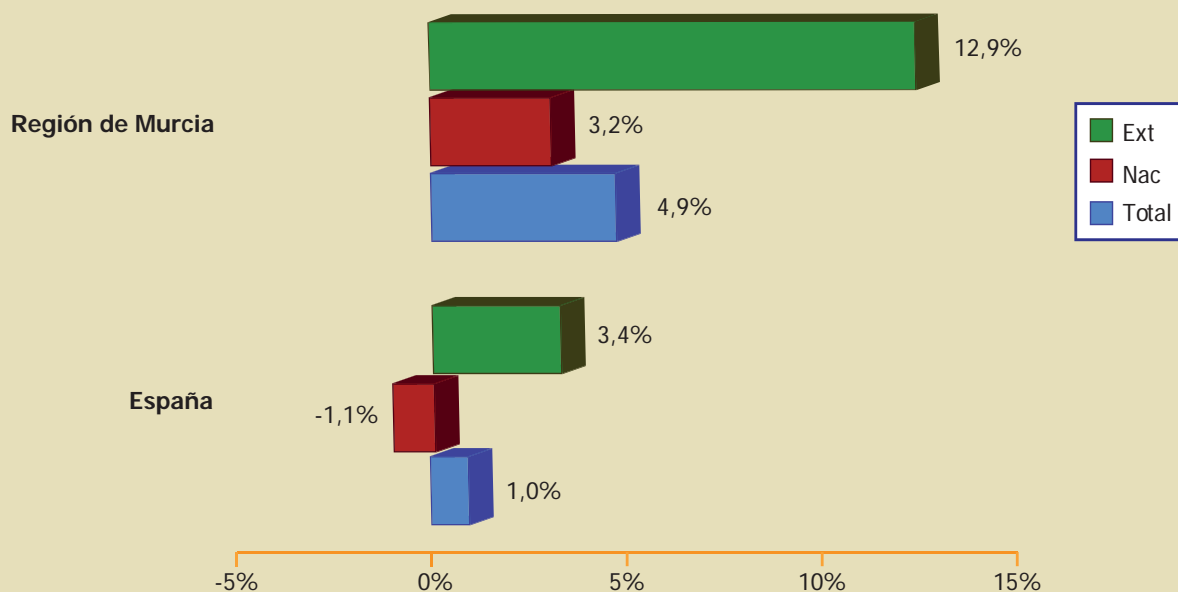

COSTA CÁLIDA. EVOLUCIÓN DEL N.º DE VIAJEROS POR MESES									
	Total 2013	Total 2012	Var %	Nac 2013	Nac 2012	Var %	Extr 2013	Extr 2012	Var %
Ene	12.562	16.637	-24,5%	9.164	11.684	-21,6%	3.398	4.952	-31,4%
Feb	21.506	24.878	-13,6%	16.841	19.873	-15,3%	4.665	5.005	-6,8%
Mar	30.529	24.331	25,5%	24.138	18.872	27,9%	6.391	5.459	17,1%
Abr	28.265	31.657	-10,7%	20.869	25.515	-18,2%	7.396	6.141	20,4%
May	33.963	31.585	7,5%	25.997	25.167	3,3%	7.966	6.418	24,1%
Jun	45.310	46.036	-1,6%	36.790	36.798	0,0%	8.520	9.237	-7,8%
Jul	53.125	54.820	-3,1%	45.126	46.506	-3,0%	7.999	8.315	-3,8%
Ago	67.557	64.834	4,2%	57.305	55.698	2,9%	10.252	9.135	12,2%
Sep	44.150	44.474	-0,7%	31.544	34.032	-7,3%	12.606	10.441	20,7%
Oct	27.296	30.732	-11,2%	17.491	21.732	-19,5%	9.805	9.001	8,9%
Nov	19.191	16.896	13,6%	14.875	12.836	15,9%	4.316	4.060	6,3%
Dic	12.648	12.775	-1,0%	9.928	9.444	5,1%	2.720	3.331	-18,3%
Total	396.102	399.653	-0,9%	310.068	318.157	-2,5%	86.034	81.495	5,6%

Fuente: Encuesta de Ocupación Hotelera de la Región de Murcia. INE-CARM

COSTA CÁLIDA. VARIACIÓN DEL N.º DE VIAJEROS. AÑOS 2012-2013					
Total		Nacional		Extranjero	
Costa Cálida	España	Costa Cálida	España	Costa Cálida	España
-0,9%	1,0%	-2,5%	-1,1%	5,6%	3,4%

Fuente: Encuesta de Ocupación Hotelera de la Región de Murcia. INE-CARM

Gráfico 2.2: Región de Murcia. Distribución de viajeros por zonas. Nacionales y extranjeros. Años 2012-2013



Gráfico 2.3: Región de Murcia. Variación de viajeros por zonas. Años 2012-2013



Gráfico 2.4: Costa Cálida. Distribución de viajeros por zonas. Nacionales y extranjeros. Años 2012-2013



Gráfico 2.5: Costa Cálida. Variación de Viajeros. Años 2012-2013

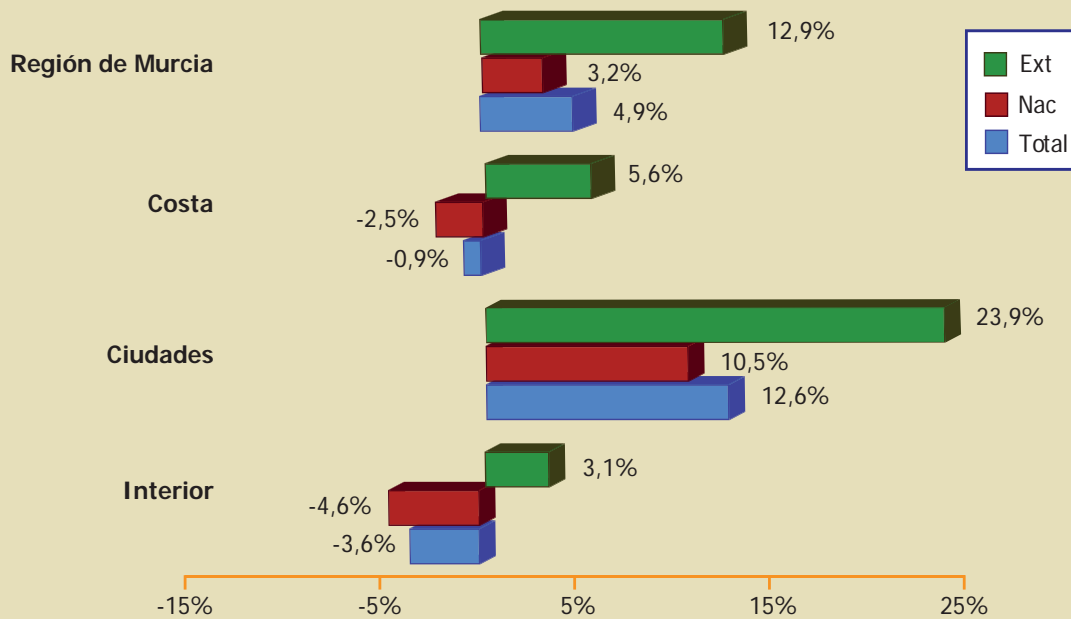
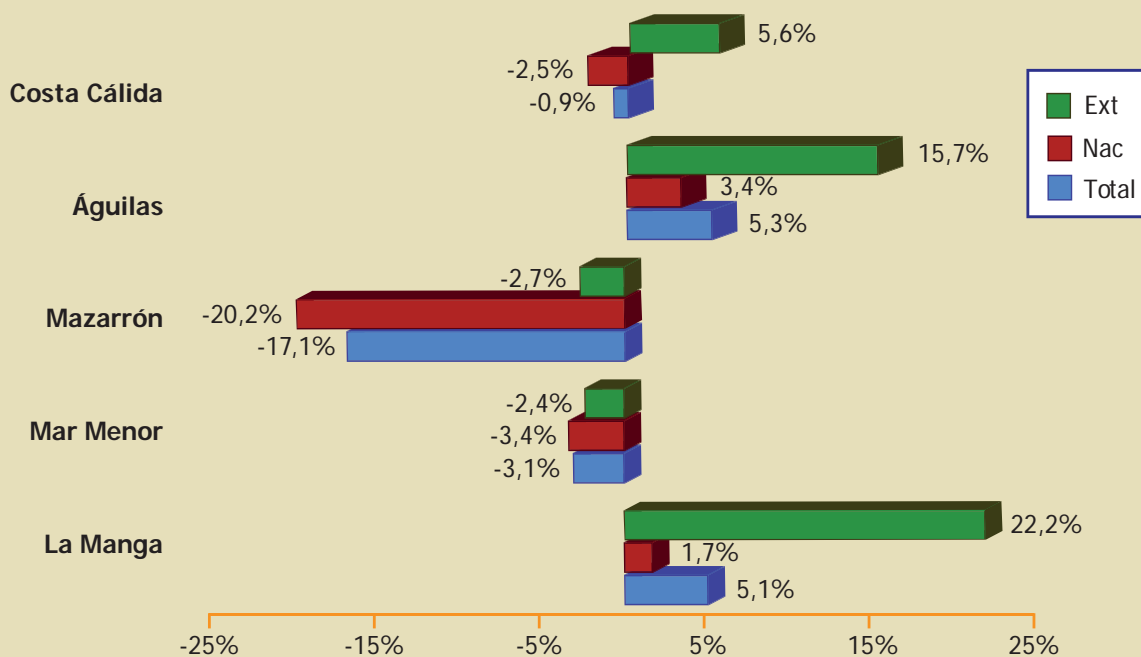

2.1.2. Pernoctaciones. Total, nacional y extranjero

REGIÓN DE MURCIA. EVOLUCIÓN DEL N.º DE PERNOCTACIONES POR MESES									
	Total 2013	Total 2012	Var %	Nac 2013	Nac 2012	Var %	Extr 2013	Extr 2012	Var %
Ene	103.737	117.460	-11,7%	81.569	91.142	-10,5%	22.165	26.318	-15,8%
Feb	153.552	155.133	-1,0%	118.605	120.651	-1,7%	34.948	34.483	1,3%
Mar	239.119	200.855	19,1%	193.552	159.220	21,6%	45.567	41.634	9,4%
Abr	211.346	227.988	-7,3%	163.977	186.062	-11,9%	47.369	41.926	13,0%
May	233.246	213.907	9,0%	185.257	172.123	7,6%	47.989	41.785	14,8%
Jun	258.798	250.105	3,5%	208.457	206.239	1,1%	50.341	43.867	14,8%
Jul	311.022	310.858	0,1%	262.372	263.567	-0,5%	48.650	47.291	2,9%
Ago	390.713	353.086	10,7%	328.350	300.565	9,2%	62.363	52.521	18,7%
Sep	269.364	260.976	3,2%	200.618	209.679	-4,3%	68.747	51.297	34,0%
Oct	199.732	194.349	2,8%	143.664	142.364	0,9%	56.068	51.985	7,9%
Nov	155.941	139.347	11,9%	128.336	111.682	14,9%	27.605	27.666	-0,2%
Dic	116.694	113.363	2,9%	94.534	92.104	2,6%	22.161	21.259	4,2%
Total	2.643.264	2.537.430	4,2%	2.109.291	2.055.398	2,6%	533.973	482.032	10,8%

Fuente: Encuesta de Ocupación Hotelera. INE

Gráfico 2.6: Región de Murcia. Variación de pernoctaciones. Años 2012-2013

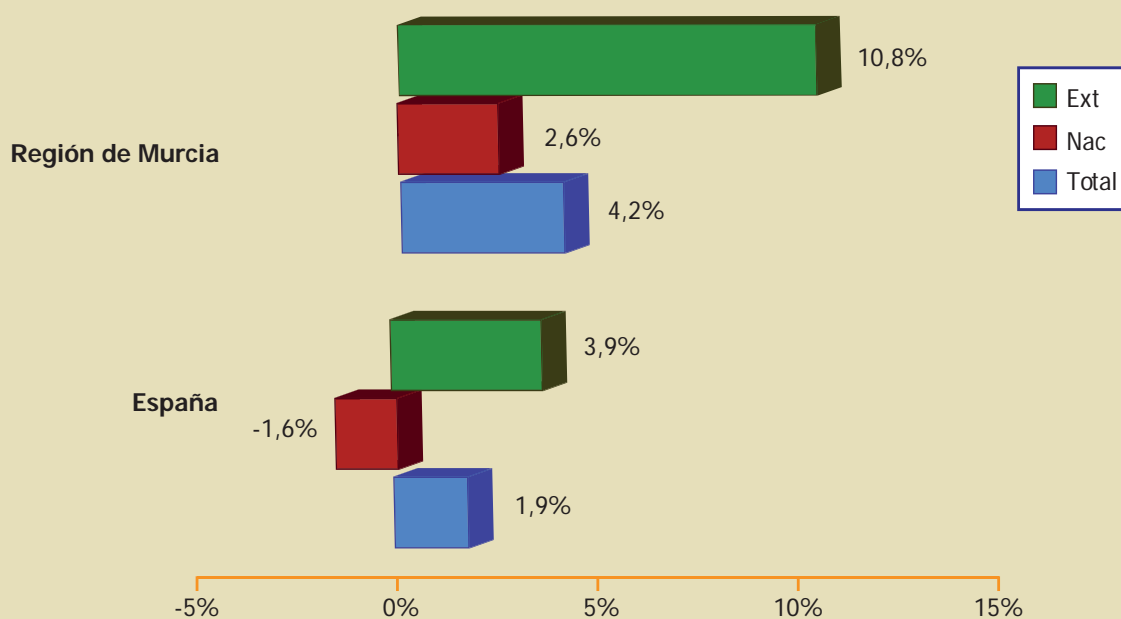

COSTA CÁLIDA. EVOLUCIÓN DEL N.º DE PERNOCTACIONES POR MESES									
	Total 2013	Total 2012	Var %	Nac 2013	Nac 2012	Var %	Extr 2013	Extr 2012	Var %
Ene	39.060	49.275	-20,7%	27.998	34.436	-18,7%	11.062	14.839	-25,5%
Feb	76.069	67.823	12,2%	54.935	46.139	19,1%	21.134	21.685	-2,5%
Mar	119.266	98.124	21,5%	90.866	70.555	28,8%	28.400	27.569	3,0%
Abr	103.323	110.986	-6,9%	76.838	88.020	-12,7%	26.485	22.965	15,3%
May	114.718	104.536	9,7%	86.330	78.543	9,9%	28.388	25.993	9,2%
Jun	153.401	154.618	-0,8%	120.064	123.171	-2,5%	33.337	31.447	6,0%
Jul	216.367	222.353	-2,7%	186.355	187.883	-0,8%	30.012	34.470	-12,9%
Ago	287.195	270.334	6,2%	242.076	231.668	4,5%	45.119	38.664	16,7%
Sep	165.998	163.982	1,2%	114.139	127.548	-10,5%	51.859	36.433	42,3%
Oct	92.899	88.997	4,4%	55.420	53.955	2,7%	37.479	35.041	7,0%
Nov	45.116	41.961	7,5%	33.918	28.455	19,2%	11.198	13.506	-17,1%
Dic	30.417	30.904	-1,6%	21.631	20.683	4,6%	8.786	10.221	-14,0%
Total	1.443.829	1.403.891	2,8%	1.110.570	1.091.057	1,8%	333.259	312.834	6,5%

Fuente: Encuesta de Ocupación Hotelera de la Región de Murcia. INE-CARM

COSTA CÁLIDA. VARIACIÓN DEL N.º DE PERNOCTACIONES. AÑOS 2012-2013					
Total		Nacional		Extranjero	
Costa Cálida	España	Costa Cálida	España	Costa Cálida	España
2,8%	1,9%	1,8%	-1,6%	6,5%	3,9%

Fuente: Encuesta de Ocupación Hotelera de la Región de Murcia. INE-CARM

Gráfico 2.7: Región de Murcia. Distribución de pernoctaciones por zonas. Nacionales y extranjeros. Años 2012-2013



Gráfico 2.8: Región de Murcia. Variación de pernoctaciones por zonas. Años 2012-2013



Gráfico 2.9: Costa Cálida. Distribución de pernoctaciones por zonas. Nacionales y extranjeros. Años 2012-2013



Gráfico 2.10: Costa Cálida. Variación de pernoctaciones. Años 2012-2013

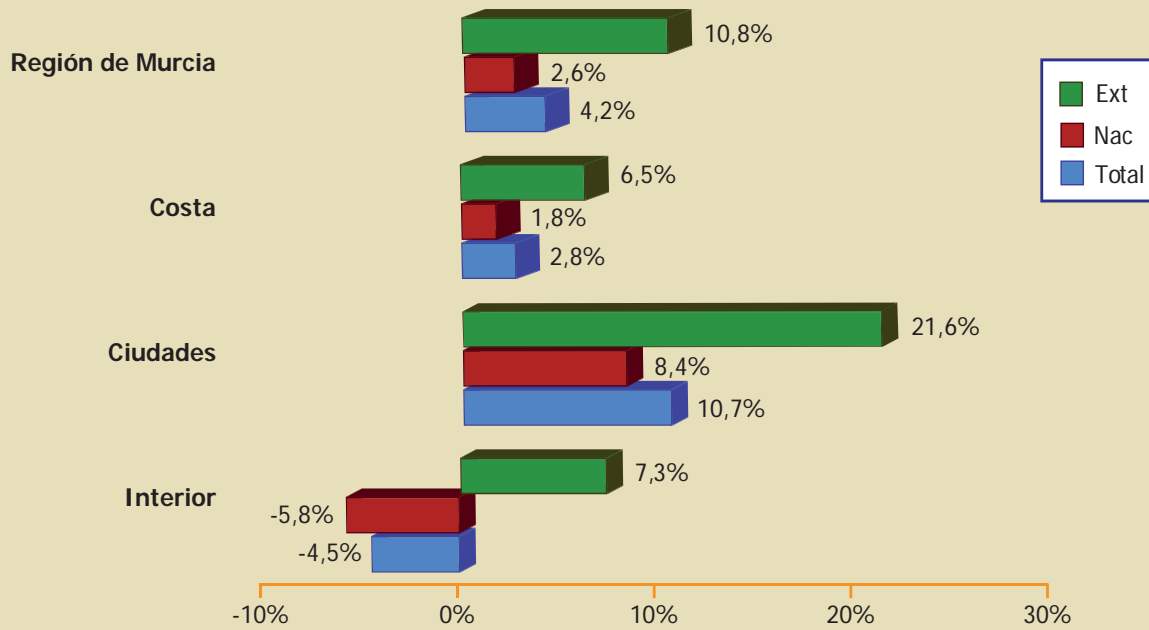
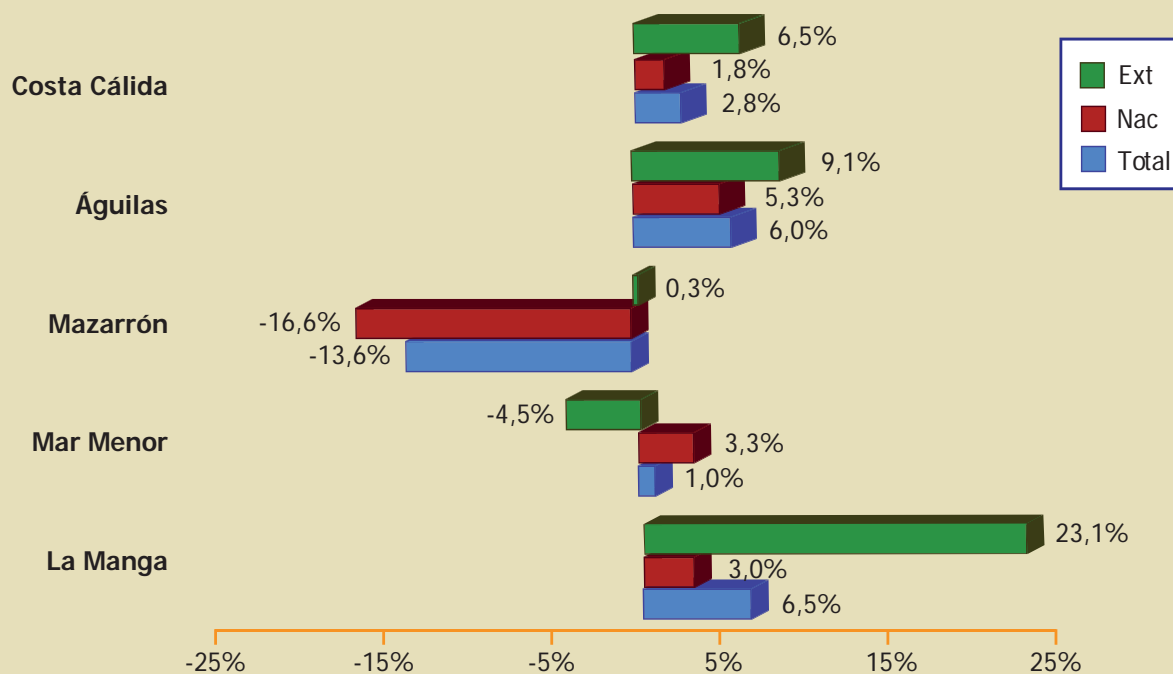

2.1.3. Estancia media. Total, nacional y extranjero

REGIÓN DE MURCIA. ESTANCIA MEDIA									
	Total 2013	Total 2012	Var %	Nac 2013	Nac 2012	Var %	Extr 2013	Extr 2012	Var %
Región de Murcia	2,49	2,51	-0,7%	2,44	2,45	-0,6%	2,73	2,78	-1,9%
España	3,41	3,38	0,8%	2,36	2,37	-0,5%	4,49	4,47	0,5%

Fuente: Encuesta de Ocupación Hotelera. INE

ESTANCIA MEDIA POR ZONAS									
	Total 2013	Total 2012	Var %	Nac 2013	Nac 2012	Var %	Extr 2013	Extr 2012	Var %
Costa	3,65	3,51	3,8%	3,58	3,43	4,4%	3,87	3,84	0,9%
Ciudades	1,64	1,67	-1,7%	1,60	1,63	-1,9%	1,83	1,87	-1,9%
Interior	2,41	2,44	-0,9%	2,51	2,54	-1,2%	1,83	1,76	4,1%

Fuente: Encuesta de Ocupación Hotelera de la Región de Murcia. INE-CARM

COSTA CÁLIDA. ESTANCIA MEDIA									
	Total 2013	Total 2012	Var %	Nac 2013	Nac 2012	Var %	Extr 2013	Extr 2012	Var %
La Manga	5,01	4,94	1,3%	4,95	4,89	1,3%	5,23	5,19	0,8%
Mar Menor	3,07	2,95	4,3%	2,95	2,76	6,9%	3,46	3,54	-2,2%
Mazarrón	2,77	2,65	4,2%	2,76	2,64	4,5%	2,79	2,70	3,0%
Águilas	2,27	2,26	0,6%	2,26	2,22	1,8%	2,32	2,46	-5,7%

Fuente: Encuesta de Ocupación Hotelera de la Región de Murcia. INE-CARM

Gráfico 2.11: Región de Murcia. Variación de la estancia media. Años 2012-2013



Gráfico 2.12: Región de Murcia. Evolución de la estancia media. Año 2013



2.1.4. Grado de ocupación

GRADO DE OCUPACIÓN (%)		
	Año 2013	Año 2012
Costa	49,4	45,5
Ciudades	33,4	30,6
Interior	35,2	36,8
Región de Murcia	40,9	38,5
España	53,1	52,1

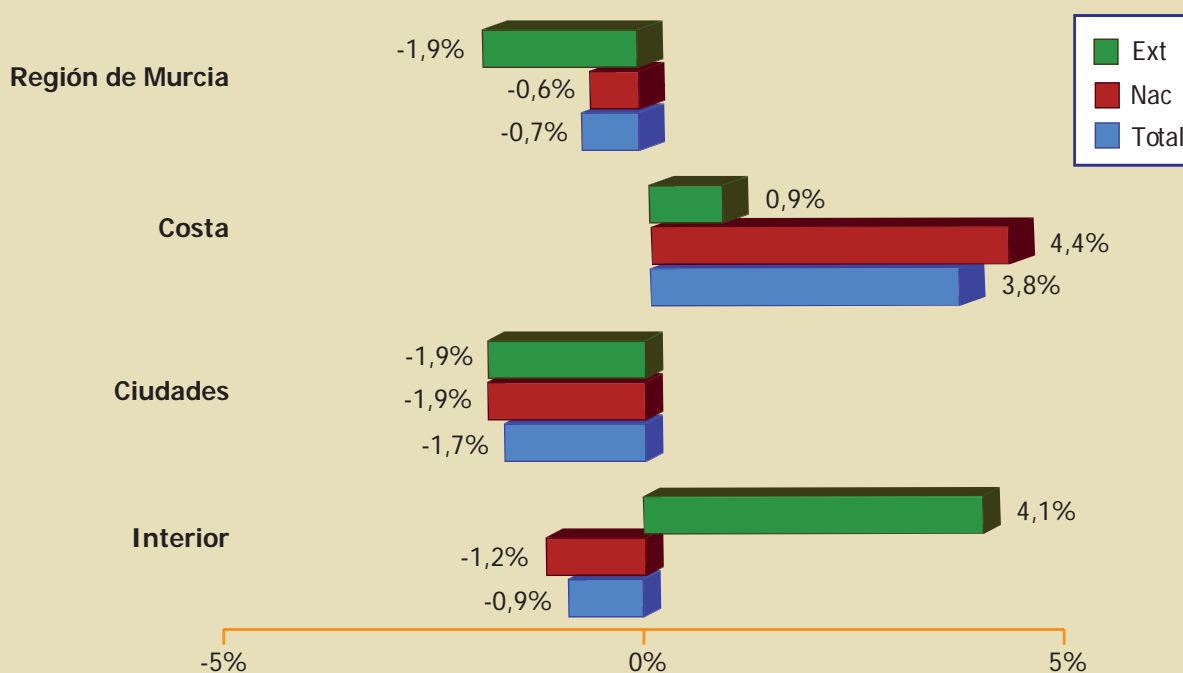
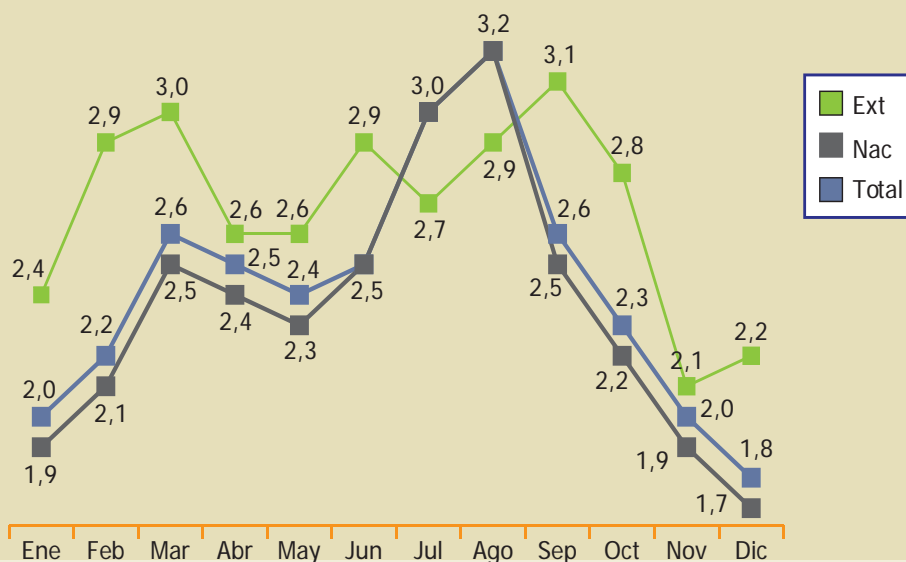
Fuente: Encuesta de Ocupación Hotelera de la Región de Murcia. INE-CARM

Gráfico 2.13: Región de Murcia. Evolución del grado de ocupación hotelera (%). Años 2012-2013



Gráfico 2.14: Costa Cálida. Distribución del grado de ocupación por zonas. Años 2012-2013



Gráfico 2.15: Costa Cálida. Evolución del grado de ocupación hotelera (%)
Años 2012-2013

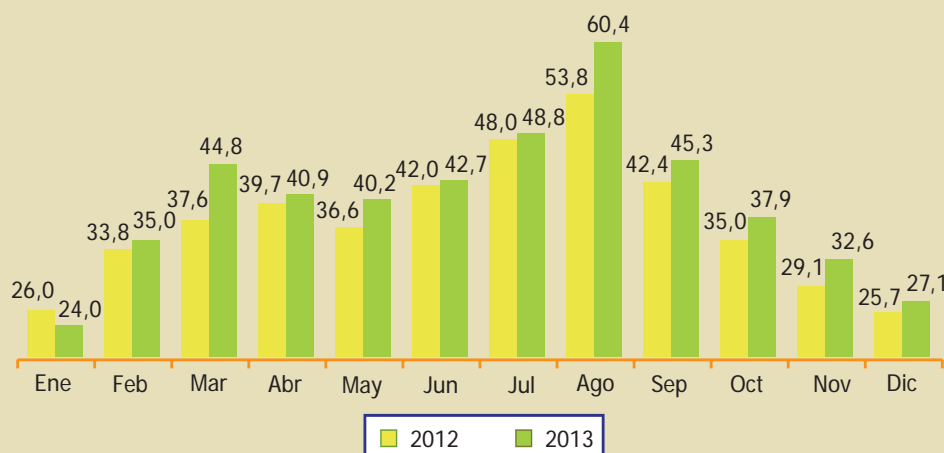

2.1.5. Análisis retrospectivo

REGIÓN DE MURCIA. EVOLUCIÓN DEL N.º DE VIAJEROS. AÑOS 2007-2013						
	Total	Variación año anterior	Nacional	Variación año anterior	Extranjero	Variación año anterior
2007	1.253.663	7,3%	1.039.908	9,4%	213.755	-2,0%
2008	1.171.425	-6,6%	961.717	-7,5%	209.707	-1,9%
2009	1.005.999	-14,1%	840.768	-12,6%	165.231	-21,2%
2010	1.028.452	2,2%	851.679	1,3%	176.773	7,0%
2011	1.022.373	-0,6%	838.733	-1,5%	183.640	3,9%
2012	1.010.538	-1,2%	837.378	-0,2%	173.160	-5,7%
2013	1.059.659	4,9%	864.165	3,2%	195.494	12,9%

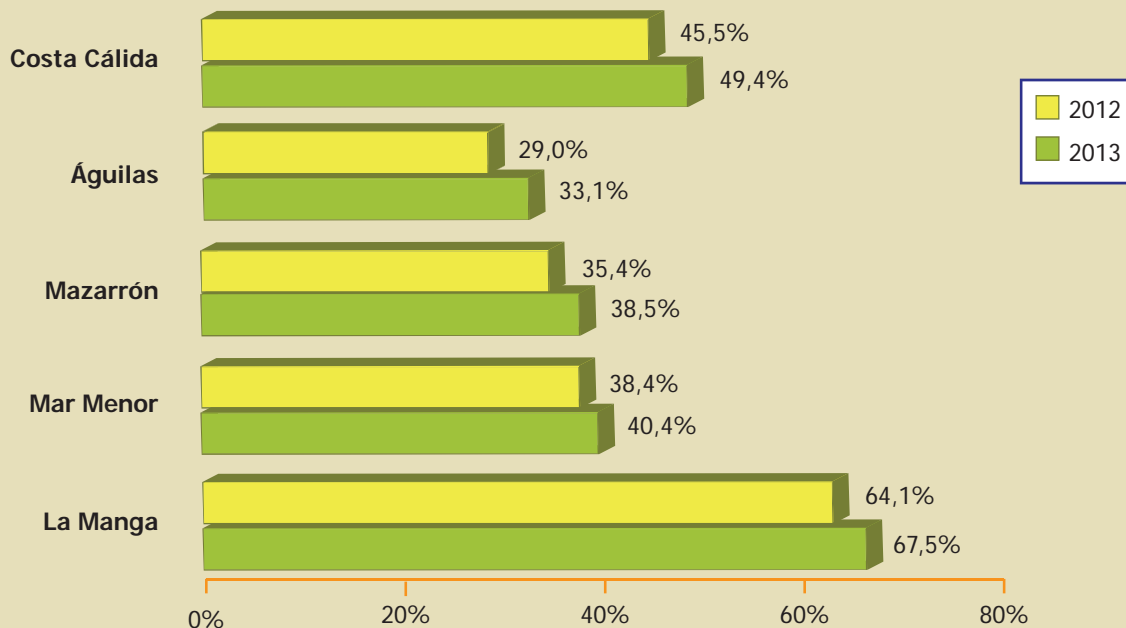
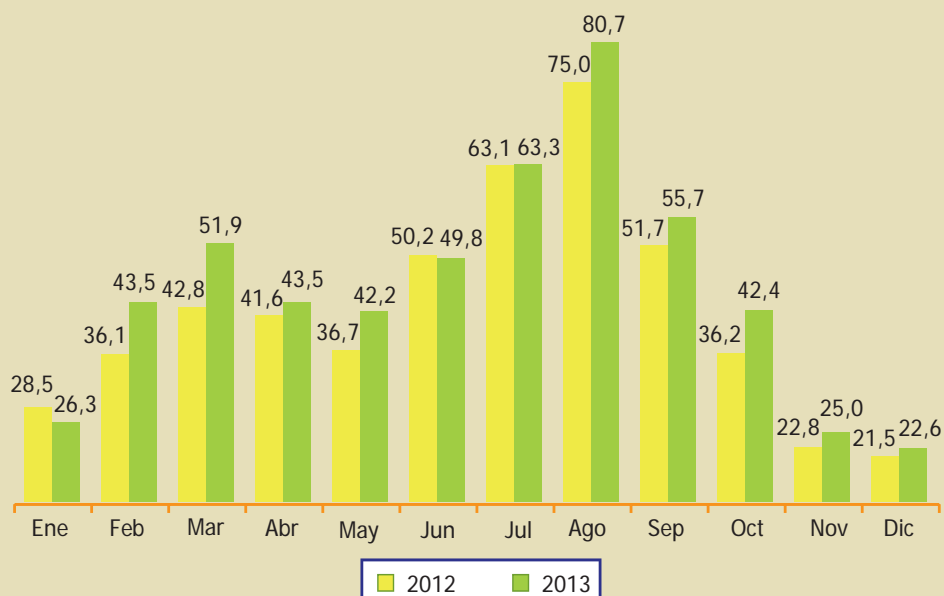
Fuente: Encuesta de Ocupación Hotelera. INE

COSTA CÁLIDA. EVOLUCIÓN DEL N.º DE VIAJEROS. AÑOS 2007-2013						
	Total	Variación año anterior %	Nacional	Variación año anterior %	Extranjero	Variación año anterior %
2007	491.074	8,6%	385.937	11,0%	105.137	0,6%
2008	489.617	-0,3%	383.301	-0,7%	106.318	1,1%
2009	406.462	-17,0%	333.711	-12,9%	72.752	-31,6%
2010	416.973	2,6%	340.201	1,9%	76.771	5,5%
2011	400.570	-3,9%	324.093	-4,7%	76.476	-0,4%
2012	399.653	-0,2%	318.157	-1,8%	81.495	6,6%
2013	396.102	-0,9%	310.068	-2,5%	86.034	5,6%

Fuente: Encuesta de Ocupación Hotelera de la Región de Murcia. INE-CARM

REGIÓN DE MURCIA. EVOLUCIÓN DEL N.º DE PERNOCTACIONES. AÑOS 2007-2013						
	Total	Variación año anterior %	Nacional	Variación año anterior %	Extranjero	Variación año anterior %
2007	3.124.046	15,4%	2.576.194	15,7%	547.852	13,7%
2008	2.954.055	-5,4%	2.397.791	-6,9%	556.264	1,5%
2009	2.637.080	-10,7%	2.204.799	-8,0%	432.281	-22,3%
2010	2.692.649	2,1%	2.221.134	0,7%	471.515	9,1%
2011	2.692.911	0,0%	2.185.271	-1,6%	507.640	7,7%
2012	2.537.430	-5,8%	2.055.398	-5,9%	482.032	-5,0%
2013	2.643.264	4,2%	2.109.291	2,6%	533.973	10,8%

Fuente: Encuesta de Ocupación Hotelera. INE

COSTA CÁLIDA. EVOLUCIÓN DEL N.º DE PERNOCTACIONES. AÑOS 2007-2013						
	Total	Variación año anterior %	Nacional	Variación año anterior %	Extranjero	Variación año anterior %
2007	1.694.354	22,3%	1.345.174	22,4%	349.179	22,0%
2008	1.672.822	-1,3%	1.308.948	-2,7%	363.876	4,2%
2009	1.484.925	-11,2%	1.223.139	-6,6%	261.786	-28,1%
2010	1.490.832	0,4%	1.208.629	-1,2%	282.204	7,8%
2011	1.485.461	-0,4%	1.173.172	-2,9%	312.290	10,7%
2012	1.403.891	-5,5%	1.091.057	-7,0%	312.834	0,2%
2013	1.443.829	2,8%	1.110.570	1,8%	333.259	6,5%

Fuente: Encuesta de Ocupación Hotelera de la Región de Murcia. INE-CARM

REGIÓN DE MURCIA. EVOLUCIÓN DEL GRADO DE OCUPACIÓN (%) AÑOS 2007-2013	
	Grado de ocupación
2007	49,3
2008	44,8
2009	40,7
2010	41,3
2011	40,7
2012	38,5
2013	40,9

Fuente: Encuesta de Ocupación Hotelera. INE

2.1.6. Turismo nacional y extranjero. Principales procedencias

REGIÓN DE MURCIA. VIAJEROS Y PERNOCTACIONES NACIONALES POR CC.AA. DE PROCEDENCIA. AÑO 2013				
	Viajeros		Pernoctaciones	
	Total	%	Total	%
Región de Murcia	191.969	22,2%	345.408	16,4%
C. Valenciana	164.599	19,0%	317.030	15,0%
C. Madrid	161.437	18,7%	509.198	24,1%
Andalucía	116.219	13,4%	274.659	13,0%
Cataluña	73.121	8,5%	193.909	9,2%
Castilla La Mancha	52.745	6,1%	140.125	6,6%
Castilla y León	23.591	2,7%	83.447	4,0%
Resto de España	80.484	9,3%	245.515	11,6%

Fuente: Encuesta de Ocupación Hotelera de la Región de Murcia. INE-CARM

Gráfico 2.16: Región de Murcia.
Viajeros nacionales según origen. Año 2013



Gráfico 2.17: Región de Murcia. Pernoctaciones nacionales según origen. Año 2013



REGIÓN DE MURCIA. VIAJEROS Y PERNOCTACIONES EXTRANJEROS POR PAÍSES. AÑO 2013				
	Viajeros		Pernoctaciones	
	Total	%	Total	%
Reino Unido	50.239	25,7%	157.535	29,5%
Francia	21.132	10,8%	48.000	9,0%
Alemania	12.902	6,6%	41.471	7,8%
Italia	12.059	6,2%	24.919	4,7%
Países Bajos	6.888	3,5%	16.080	3,0%
Rusia	5.699	2,9%	16.840	3,2%
Portugal	5.616	2,9%	19.899	3,7%
Bélgica	5.532	2,8%	14.514	2,7%
Estados Unidos	4.880	2,5%	11.082	2,1%
Noruega	4.470	2,3%	18.464	3,5%
Resto países	66.077	33,8%	165.169	30,9%

Fuente: Encuesta de Ocupación Hotelera de la Región de Murcia. INE-CARM

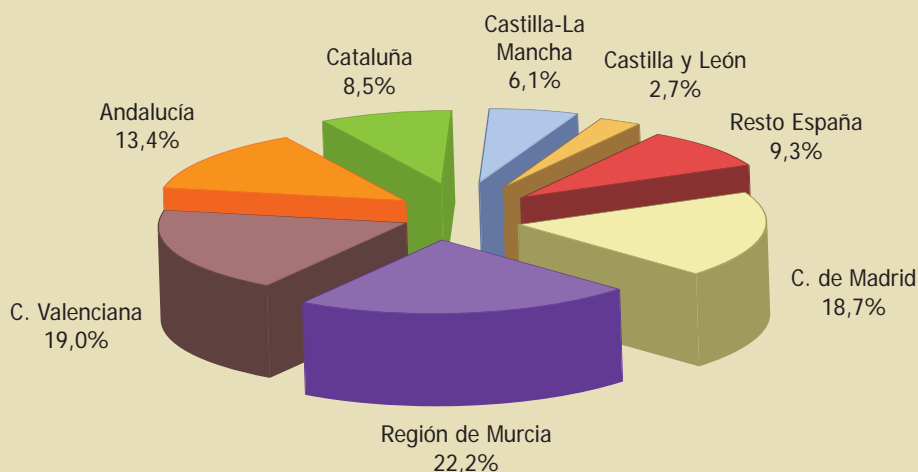
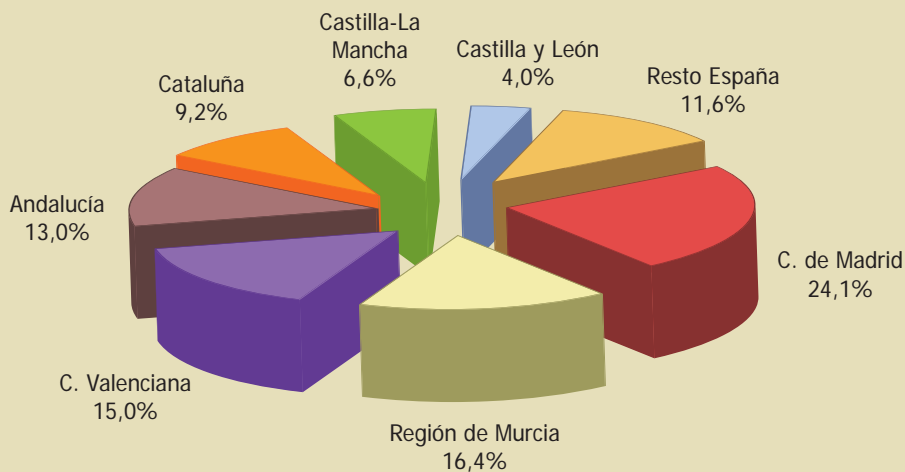
Gráfico 2.18: Región de Murcia. Viajeros extranjeros según origen. Año 2013



Gráfico 2.19: Región de Murcia.
Pernoctaciones extranjeros según origen. Año 2013



COSTA CÁLIDA. VIAJEROS Y PERNOCTACIONES NACIONALES POR CC.AA. DE PROCEDENCIA. AÑO 2013

	Viajeros		Pernoctaciones	
	Total	%	Total	%
Región de Murcia	79.231	25,6%	187.416	16,9%
Comunidad de Madrid	67.454	21,8%	305.030	27,5%
Comunidad Valenciana	47.105	15,2%	121.008	10,9%
Andalucía	34.598	11,2%	128.987	11,6%
Castilla la Mancha	24.072	7,8%	87.634	7,9%
Cataluña	20.381	6,6%	93.034	8,4%
Castilla y León	9.433	3,0%	51.125	4,6%
Resto de España	27.794	9,0%	136.334	12,3%

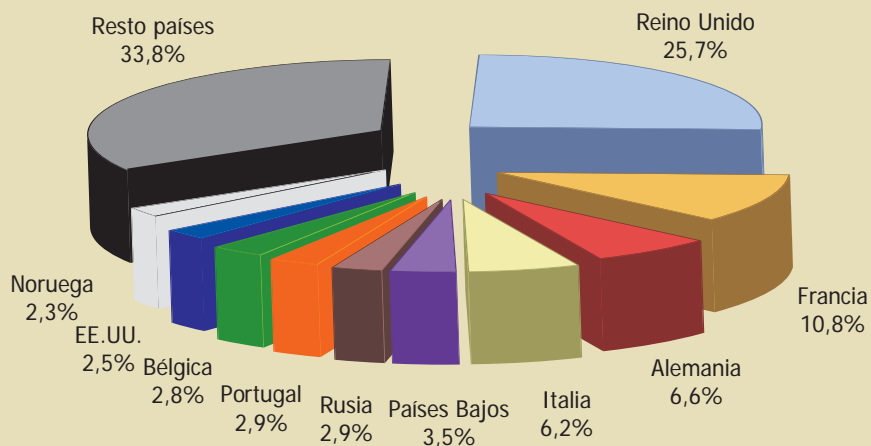
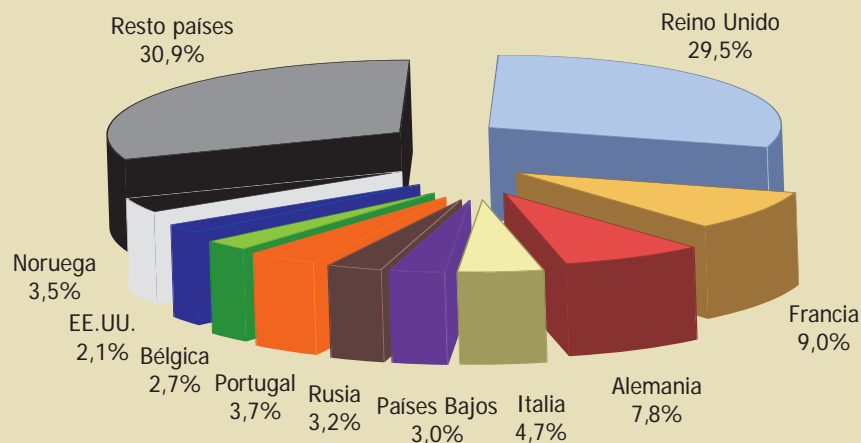
Fuente: Encuesta de Ocupación Hotelera de la Región de Murcia. INE-CARM

COSTA CÁLIDA. VIAJEROS Y PERNOCTACIONES EXTRANJEROS POR PAÍSES. AÑO 2013

	Viajeros		Pernoctaciones	
	Total	%	Total	%
Reino Unido	32.332	37,6%	121.935	36,6%
Francia	6.558	7,6%	22.550	6,8%
Alemania	5.634	6,5%	25.618	7,7%
Italia	3.071	3,6%	7.361	2,2%
Noruega	2.737	3,2%	14.673	4,4%
Portugal	2.720	3,2%	14.404	4,3%
Países Bajos	2.684	3,1%	9.057	2,7%
Bélgica	2.675	3,1%	9.157	2,7%
Republica Checa	2.602	3,0%	15.475	4,6%
Irlanda	2.514	2,9%	10.937	3,3%
Resto países	22.507	26,2%	82.092	24,6%

Fuente: Encuesta de Ocupación Hotelera de la Región de Murcia. INE-CARM

2.1.7. Número de establecimientos abiertos y plazas estimadas

REGIÓN DE MURCIA. EVOLUCIÓN DEL N.º DE ESTABLECIMIENTOS ABIERTOS Y PLAZAS POR MESES						
	Número de establecimientos abiertos estimados			Número de plazas estimadas		
	Año 2013	Año 2012	Var %	Año 2013	Año 2012	Var %
Ene	153	160	-4,4%	13.920	14.551	-4,3%
Feb	160	167	-4,2%	15.658	15.752	-0,6%
Mar	174	177	-1,7%	17.113	16.858	1,5%
Abr	179	191	-6,3%	17.648	18.423	-4,2%
May	186	193	-3,6%	18.515	18.719	-1,1%
Jun	192	196	-2,0%	20.014	19.662	1,8%
Jul	193	200	-3,5%	19.965	20.095	-0,6%
Ago	191	194	-1,5%	19.794	19.845	-0,3%
Sep	189	200	-5,5%	19.653	20.166	-2,5%
Oct	177	183	-3,3%	16.888	17.768	-5,0%
Nov	169	170	-0,6%	15.819	15.854	-0,2%
Dic	157	156	0,6%	13.825	14.135	-2,2%
Media anual	177	182	-3,1%	17.401	17.652	-1,4%

Fuente: Encuesta de Ocupación Hotelera. INE

2.1.8. Indicadores de rentabilidad del sector hotelero

ADR (*) o Tarifa Media Diaria

REGIÓN DE MURCIA. EVOLUCIÓN DE LA TARIFA MEDIA DIARIA (ADR) POR MESES			
	Año 2013	Año 2012	Var %
Ene	51,4 €	54,4 €	-5,5%
Feb	49,5 €	51,0 €	-2,8%
Mar	50,7 €	50,6 €	0,3%
Abr	49,4 €	53,0 €	-6,8%
May	50,4 €	50,9 €	-1,0%
Jun	53,1 €	53,2 €	-0,2%
Jul	68,5 €	72,4 €	-5,4%
Ago	79,9 €	76,0 €	5,2%
Sep	60,9 €	60,7 €	0,5%
Oct	55,0 €	54,6 €	0,6%
Nov	47,7 €	52,8 €	-9,7%
Dic	49,9 €	50,7 €	-1,7%
Media anual	57,1 €	58,3 €	-2,0%

Fuente: Indicadores de rentabilidad del sector hotelero. INE. (*) Average Daily Rate: Ingresos medios diarios por habitación ocupada

RevPAR (*) o Ingresos por Habitación Disponible

REGIÓN DE MURCIA. EVOLUCIÓN DE LOS INGRESOS POR HABITACIÓN DISPONIBLE (RevPAR) POR MESES			
	Año 2013	Año 2012	Var %
Ene	15,7 €	16,6 €	-5,3%
Feb	19,8 €	19,3 €	2,5%
Mar	23,9 €	21,4 €	11,7%
Abr	22,1 €	23,6 €	-6,6%
May	23,8 €	21,2 €	12,3%
Jun	23,0 €	22,6 €	1,6%
Jul	32,4 €	35,3 €	-8,2%
Ago	43,5 €	39,4 €	10,3%
Sep	29,2 €	27,2 €	7,1%
Oct	23,9 €	20,5 €	16,6%
Nov	18,9 €	18,5 €	2,3%
Dic	16,2 €	14,6 €	11,0%
Media anual	25,0 €	24,0 €	4,1%

Fuente: Indicadores de rentabilidad del sector hotelero. INE

(*) Revenue per Available Room: Ingresos medios diarios por habitación disponible

2.2. CAMPAMENTOS TURÍSTICOS



2.2.1. Viajeros. Total, nacional y extranjero

REGIÓN DE MURCIA. EVOLUCIÓN DEL N.º DE VIAJEROS POR MESES									
	Total 2013	Total 2012	Var %	Nac 2013	Nac 2012	Var %	Extr 2013	Extr 2012	Var %
Ene	4.588	5.346	-14,2%	1.789	1.701	5,2%	2.799	3.645	-23,2%
Feb	4.297	4.702	-8,6%	1.677	2.269	-26,1%	2.620	2.433	7,7%
Mar	10.623	6.943	53,0%	6.977	3.689	89,1%	3.646	3.254	12,0%
Abr	7.076	10.205	-30,7%	3.578	6.466	-44,7%	3.498	3.739	-6,4%
May	7.307	7.119	2,6%	3.970	4.549	-12,7%	3.337	2.570	29,8%
Jun	8.891	12.376	-28,2%	5.992	10.300	-41,8%	2.899	2.076	39,6%
Jul	14.893	15.877	-6,2%	12.843	14.050	-8,6%	2.050	1.827	12,2%
Ago	19.913	20.313	-2,0%	16.358	17.358	-5,8%	3.555	2.955	20,3%
Sep	9.181	8.998	2,0%	5.851	5.322	9,9%	3.330	3.676	-9,4%
Oct	7.997	7.457	7,2%	4.106	4.065	1,0%	3.891	3.392	14,7%
Nov	5.243	4.796	9,3%	2.088	2.088	0,0%	3.155	2.708	16,5%
Dic	4.930	4.056	21,5%	2.615	2.108	24,1%	2.315	1.948	18,8%
Total	104.939	108.188	-3,0%	67.844	73.965	-8,3%	37.095	34.223	8,4%

Fuente: Encuesta de Ocupación en Campamentos Turísticos. INE

Gráfico 2.20: Variación de viajeros. Años 2012-2013

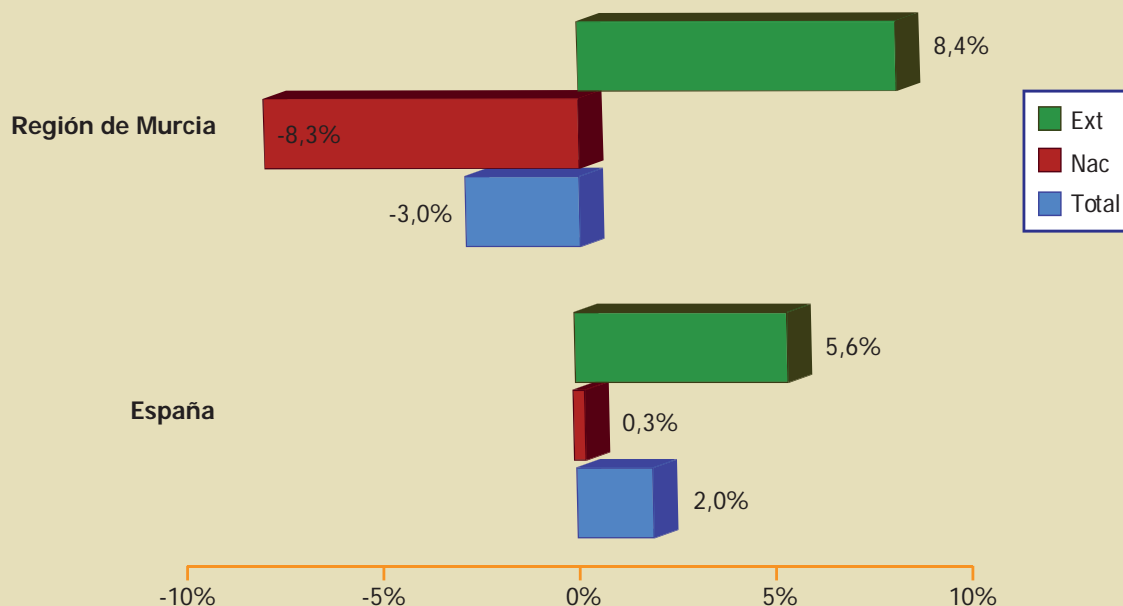

2.2.2. Pernoctaciones. Total, nacional y extranjero

REGIÓN DE MURCIA. EVOLUCIÓN DEL N.º DE PERNOCTACIONES POR MESES									
	Total 2013	Total 2012	Var %	Nac 2013	Nac 2012	Var %	Extr 2013	Extr 2012	Var %
Ene	115.167	119.107	-3,3%	7.453	7.609	-2,1%	107.714	111.498	-3,4%
Feb	110.269	114.437	-3,6%	7.120	8.040	-11,4%	103.148	106.397	-3,1%
Mar	111.820	97.411	14,8%	24.932	9.979	149,8%	86.888	87.432	-0,6%
Abr	62.569	70.902	-11,8%	10.460	20.012	-47,7%	52.109	50.890	2,4%
May	51.138	50.567	1,1%	12.801	15.089	-15,2%	38.337	35.478	8,1%
Jun	50.244	52.761	-4,8%	19.702	27.726	-28,9%	30.542	25.035	22,0%
Jul	82.109	90.600	-9,4%	61.829	72.623	-14,9%	20.280	17.977	12,8%
Ago	121.541	128.259	-5,2%	95.583	103.776	-7,9%	25.958	24.483	6,0%
Sep	54.979	52.750	4,2%	20.963	18.946	10,6%	34.017	33.804	0,6%
Oct	85.246	85.582	-0,4%	11.513	12.723	-9,5%	73.733	72.859	1,2%
Nov	90.455	86.765	4,3%	7.005	7.583	-7,6%	83.450	79.182	5,4%
Dic	97.931	93.949	4,2%	8.690	8.401	3,4%	89.241	85.548	4,3%
Total	1.033.468	1.043.090	-0,9%	288.051	312.507	-7,8%	745.417	730.583	2,0%

Fuente: Encuesta de Ocupación en Campamentos Turísticos. INE

Gráfico 2.21: Variación de pernотaciones. Años 2012-2013

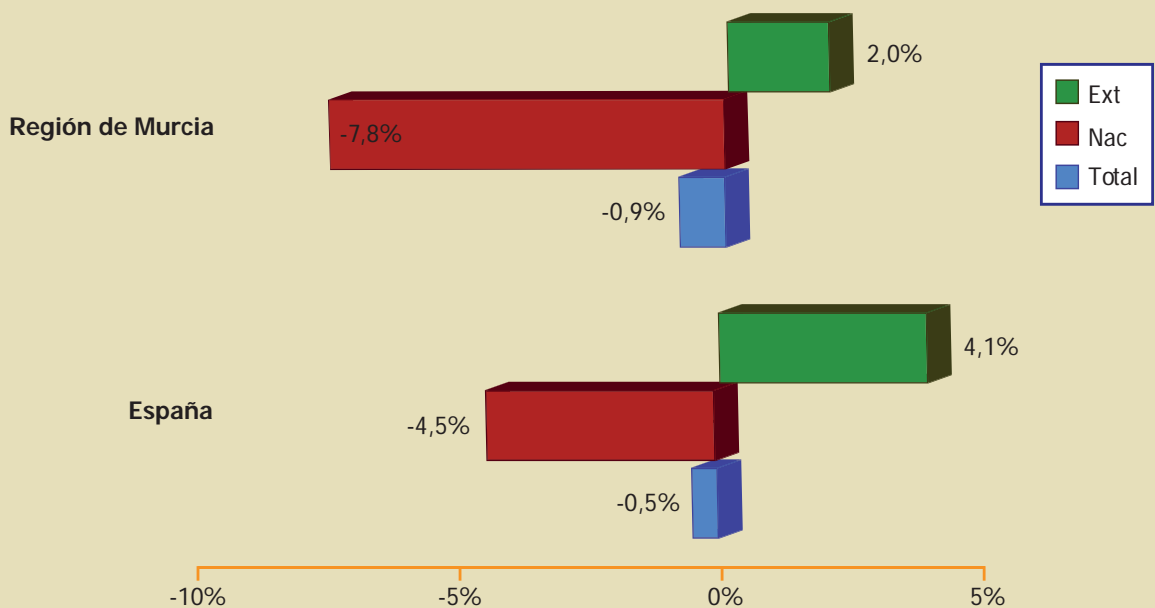

2.2.3. Estancia media. Total, nacional y extranjero

ESTANCIA MEDIA									
	Total 2013	Total 2012	Var %	Nac 2013	Nac 2012	Var %	Extr 2013	Extr 2012	Var %
Región de Murcia	9,85	9,64	2,1%	4,25	4,23	0,5%	20,09	21,35	-5,9%
España	5,17	5,30	-2,4%	3,91	4,11	-4,8%	7,72	7,83	-1,4%

Fuente: Encuesta de Ocupación en Campamentos Turísticos. INE

Gráfico 2.22: Región de Murcia. Evolución de la estancia media. Año 2013

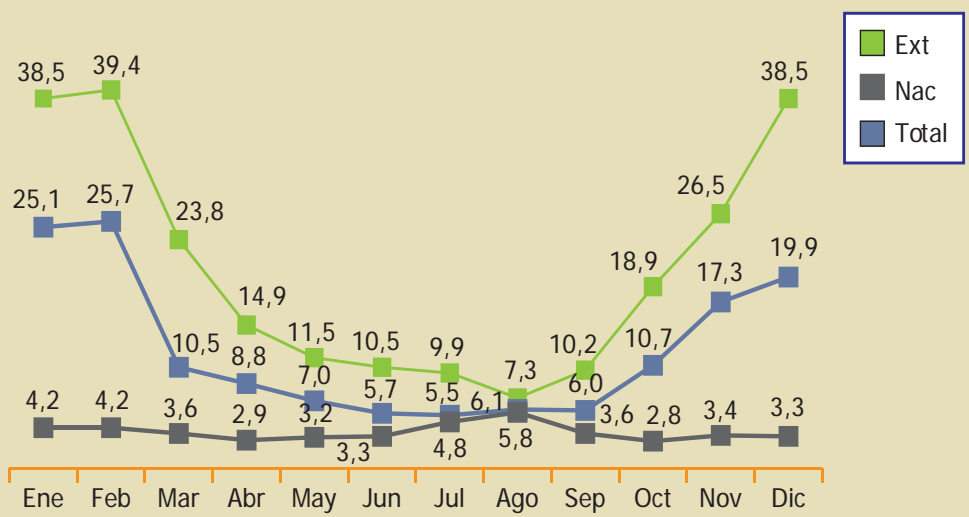

2.2.4. Grado de ocupación

Gráfico 2.23: Región de Murcia. Evolución del grado de ocupación (%)
Años 2012-2013

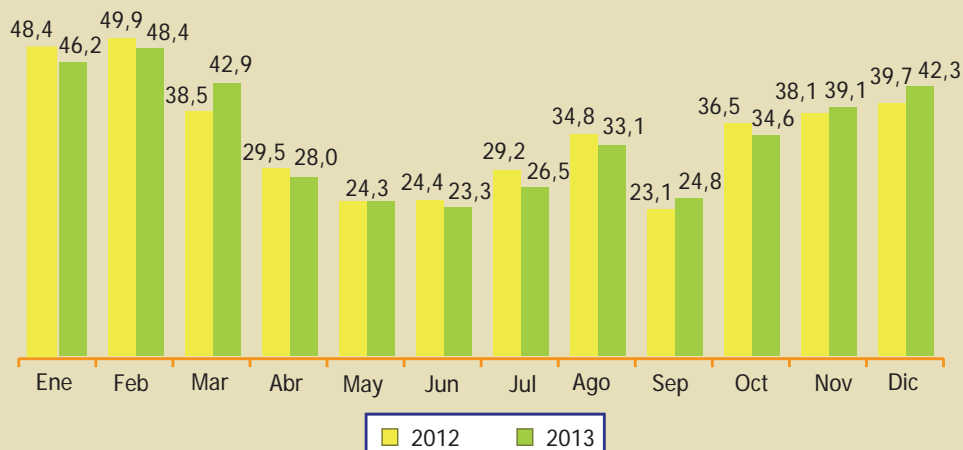

2.2.5. Análisis retrospectivo

REGIÓN DE MURCIA. EVOLUCIÓN DEL N.º DE VIAJEROS. AÑOS 2007-2013

	Total	Variación año anterior	Nacional	Variación año anterior	Extranjero	Variación año anterior
2007	136.930	0,4%	96.488	-0,7%	40.442	3,2%
2008	130.579	-4,6%	90.908	-5,8%	39.672	-1,9%
2009	123.620	-5,3%	89.631	-1,4%	33.989	-14,3%
2010	127.844	3,4%	89.645	0,0%	38.199	12,4%
2011	118.445	-7,4%	84.844	-5,4%	33.601	-12,0%
2012	108.188	-8,7%	73.965	-12,8%	34.223	1,9%
2013	104.938	-3,0%	67.844	-8,3%	37.095	8,4%

Fuente: Encuesta de Ocupación en Campamentos Turísticos. INE

REGIÓN DE MURCIA. EVOLUCIÓN DEL N.º DE PERNOCTACIONES. AÑOS 2007-2013

	Total	Variación año anterior	Nacional	Variación año anterior	Extranjero	Variación año anterior
2007	1.361.895	-1,6%	465.415	-4,0%	896.480	-0,3%
2008	1.289.053	-5,3%	422.457	-9,2%	866.596	-3,3%
2009	1.188.650	-7,8%	414.851	-1,8%	773.799	-10,7%
2010	1.205.365	1,4%	419.309	1,1%	786.056	1,6%
2011	1.125.893	-6,6%	363.239	-13,4%	762.654	-3,0%
2012	1.043.090	-7,4%	312.507	-14,0%	730.583	-4,2%
2013	1.033.468	-0,9%	288.051	-7,8%	745.417	2,0%

Fuente: Encuesta de Ocupación en Campamentos Turísticos. INE

REGIÓN DE MURCIA. EVOLUCIÓN DEL GRADO DE OCUPACIÓN (%) AÑOS 2007-2013	
	Grado de ocupación
2007	47,5
2008	44,6
2009	41,6
2010	39,0
2011	36,5
2012	34,6
2013	34,3

Fuente: Encuesta de Ocupación en Campamentos Turísticos. INE

2.2.6. Número de establecimientos abiertos y plazas estimadas

REGIÓN DE MURCIA. EVOLUCIÓN DEL N.º DE ESTABLECIMIENTOS ABIERTOS Y PLAZAS POR MESES						
	Número de establecimientos abiertos estimados			Número de plazas estimadas		
	Año 2013	Año 2012	Var %	Año 2013	Año 2012	Var %
Ene	18	18	0,0%	14.615	14.300	2,2%
Feb	18	18	0,0%	14.615	14.300	2,2%
Mar	19	19	0,0%	15.315	15.000	2,1%
Abr	19	19	0,0%	14.932	15.000	-0,5%
May	18	18	0,0%	14.995	14.751	1,7%
Jun	18	19	-5,3%	14.995	14.876	0,8%
Jul	18	19	-5,3%	15.066	14.932	0,9%
Ago	18	19	-5,3%	15.066	14.932	0,9%
Sep	18	19	-5,3%	15.066	14.932	0,9%
Oct	18	17	5,9%	14.981	14.044	6,7%
Nov	17	18	-5,6%	14.115	14.232	-0,8%
Dic	18	18	0,0%	14.815	14.232	4,1%
Media anual	18	18	0,0%	14.881	14.628	1,7%

Fuente: Encuesta de Ocupación en Campamentos Turísticos. INE

2.3. APARTAMENTOS TURÍSTICOS



2.3.1. Viajeros. Total, nacional y extranjero

REGIÓN DE MURCIA. EVOLUCIÓN DEL N.º DE VIAJEROS POR MESES									
	Total 2013	Total 2012	Var %	Nac 2013	Nac 2012	Var %	Extr 2013	Extr 2012	Var %
Ene	1.318	1.373	-4,0%	786	1.131	-30,5%	532	242	119,8%
Feb	2.032	2.108	-3,6%	1.226	1.223	0,2%	807	885	-8,8%
Mar	4.108	3.344	22,8%	2.748	2.158	27,3%	1.360	1.186	14,7%
Abr	3.322	4.328	-23,2%	2.281	3.546	-35,7%	1.041	782	33,1%
May	6.974	4.896	42,4%	6.145	3.945	55,8%	829	951	-12,8%
Jun	13.452	9.692	38,8%	11.477	7.906	45,2%	1.975	1.786	10,6%
Jul	18.331	13.102	39,9%	14.083	11.711	20,3%	4.248	1.391	205,4%
Ago	32.512	22.131	46,9%	25.567	17.607	45,2%	6.945	4.524	53,5%
Sep	11.765	8.426	39,6%	9.927	6.972	42,4%	1.837	1.454	26,3%
Oct	5.809	3.292	76,5%	3.031	2.137	41,8%	2.777	1.155	140,4%
Nov	3.908	2.315	68,8%	1.846	1.244	48,4%	2.062	1.071	92,5%
Dic	2.277	1.741	30,8%	1.517	1.255	20,9%	761	486	56,6%
Total	105.808	76.747	37,9%	80.634	60.834	32,5%	25.174	15.913	58,2%

Fuente: Encuesta de Ocupación en Apartamentos Turísticos. INE

Gráfico 2.24: Variación de viajeros. Años 2012-2013

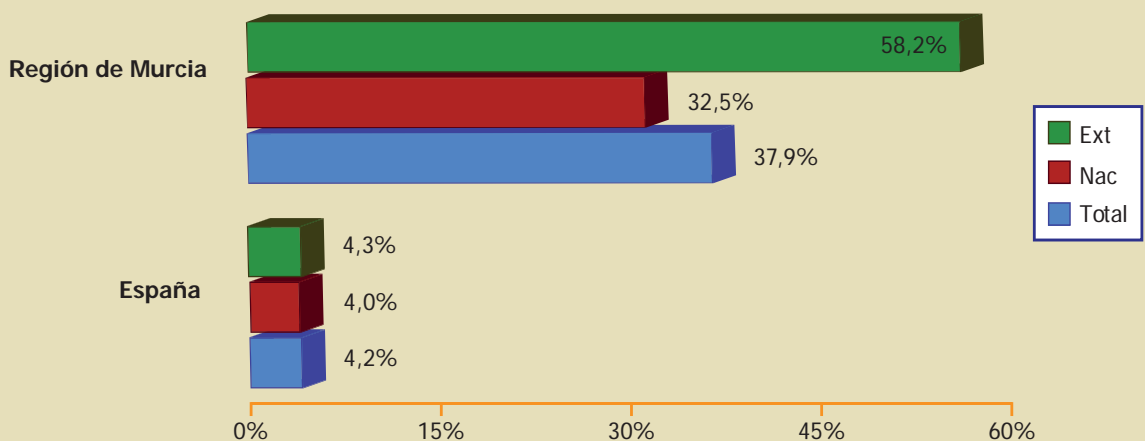

2.3.2. Pernoctaciones. Total, nacional y extranjero

REGIÓN DE MURCIA. EVOLUCIÓN DEL N.º DE PERNOCTACIONES POR MESES									
	Total 2013	Total 2012	Var %	Nac 2013	Nac 2012	Var %	Extr 2013	Extr 2012	Var %
Ene	17.845	16.370	9,0%	9.229	10.716	-13,9%	8.616	5.654	52,4%
Feb	21.951	17.520	25,3%	9.015	9.708	-7,1%	12.936	7.812	65,6%
Mar	35.935	32.294	11,3%	17.233	15.436	11,6%	18.702	16.858	10,9%
Abr	28.305	29.876	-5,3%	19.325	22.889	-15,6%	8.979	6.987	28,5%
May	42.262	34.902	21,1%	35.578	28.130	26,5%	6.684	6.773	-1,3%
Jun	90.979	73.913	23,1%	75.551	62.499	20,9%	15.428	11.414	35,2%
Jul	158.224	131.833	20,0%	123.254	118.746	3,8%	34.970	13.087	167,2%
Ago	230.964	197.390	17,0%	189.094	163.223	15,9%	41.870	34.167	22,5%
Sep	77.312	66.549	16,2%	61.959	53.728	15,3%	15.354	12.820	19,8%
Oct	44.875	29.868	50,2%	22.432	18.426	21,7%	22.444	11.441	96,2%
Nov	33.471	22.197	50,8%	12.279	11.771	4,3%	21.192	10.426	103,3%
Dic	21.311	14.816	43,8%	11.793	8.710	35,4%	9.518	6.106	55,9%
Total	803.434	667.528	20,4%	586.742	523.982	12,0%	216.693	143.545	51,0%

Fuente: Encuesta de Ocupación en Apartamentos Turísticos. INE

Gráfico 2.25: Variación pernoctaciones. Años 2012-2013

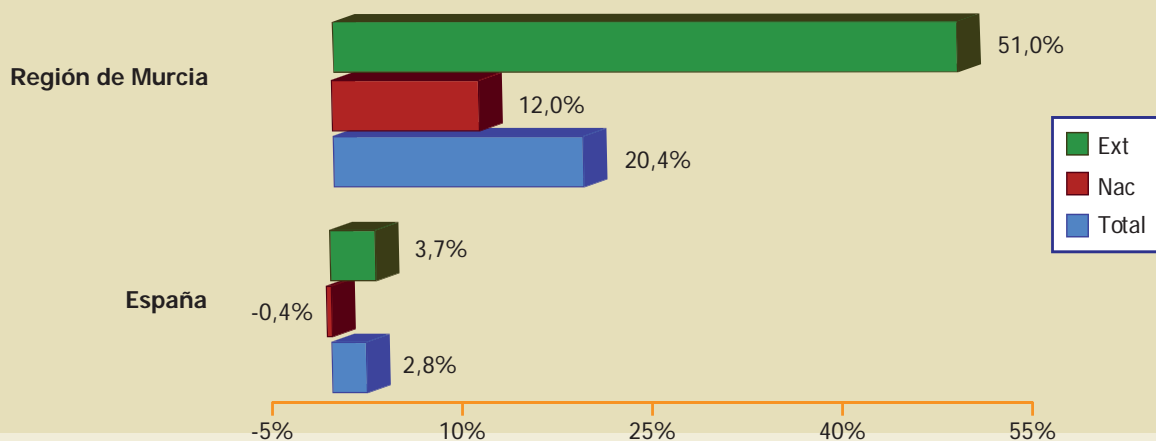

2.3.3. Estancia media. Total, nacional y extranjero

ESTANCIA MEDIA									
	Total 2013	Total 2012	Var %	Nac 2013	Nac 2012	Var %	Extr 2013	Extr 2012	Var %
Región de Murcia	7,59	8,70	-12,7%	7,28	8,61	-15,5%	8,61	9,02	-4,6%
España	7,03	7,12	-1,4%	4,77	4,98	-4,3%	8,17	8,21	-0,5%

Fuente: Encuesta de Ocupación en Apartamentos Turísticos. INE

Gráfico 2.26: Región de Murcia. Evolución de la estancia media. Año 2013

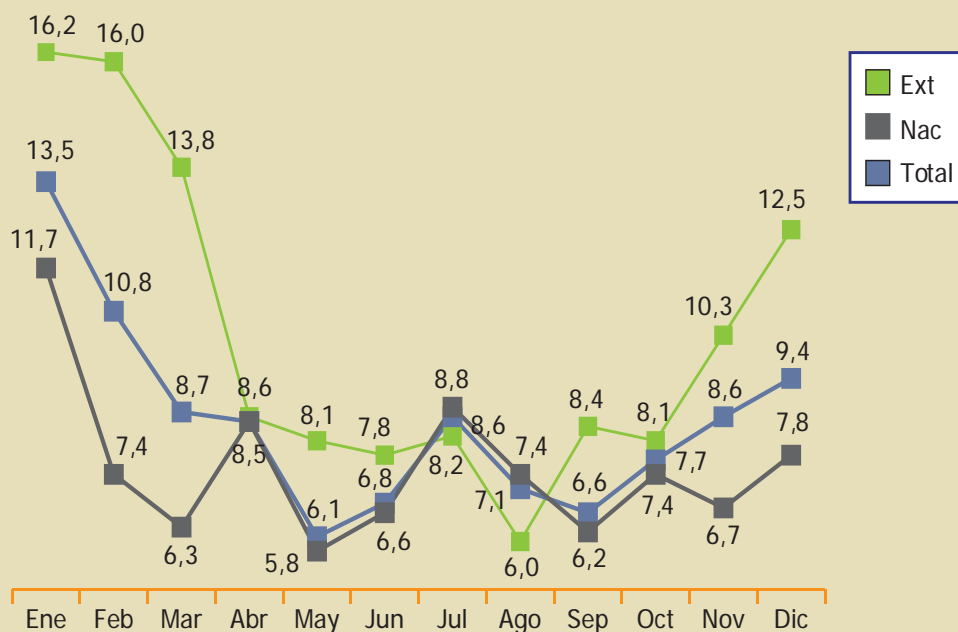

2.3.4. Grado de ocupación

Gráfico 2.27: Región de Murcia. Evolución del grado de ocupación (%) Años 2012-2013

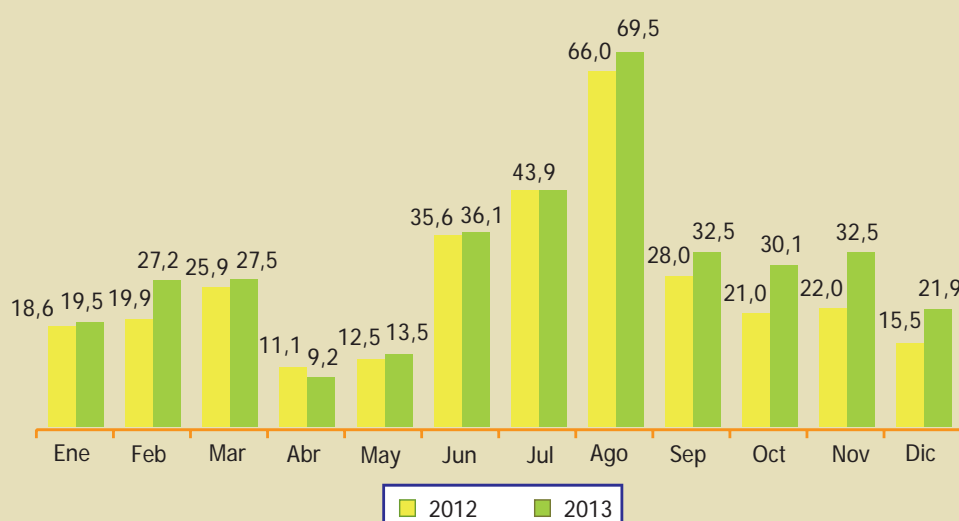

2.3.5. Análisis retrospectivo

REGIÓN DE MURCIA. EVOLUCIÓN DEL N.º DE VIAJEROS. AÑOS 2007-2013						
	Total	Variación año anterior %	Nacional	Variación año anterior %	Extranjero	Variación año anterior %
2007	65.364	9,6%	56.941	8,2%	8.423	20,3%
2008	67.023	2,5%	58.108	2,0%	8.915	5,8%
2009	65.716	-2,0%	55.670	-4,2%	10.046	12,7%
2010	66.706	1,5%	57.519	3,3%	9.187	-8,5%
2011	73.466	10,1%	62.275	8,3%	11.191	21,8%
2012	76.747	4,5%	60.834	-2,3%	15.913	42,2%
2013	105.808	37,9%	80.634	32,5%	25.174	58,2%

Fuente: Encuesta de Ocupación en Apartamentos Turísticos. INE

REGIÓN DE MURCIA. EVOLUCIÓN DEL N.º DE PERNOCTACIONES. AÑOS 2007-2013						
	Total	Variación año anterior %	Nacional	Variación año anterior %	Extranjero	Variación año anterior %
2007	651.127	-1,1%	538.053	-2,7%	113.074	7,5%
2008	668.867	2,7%	554.189	3,0%	114.678	1,4%
2009	626.572	-6,3%	518.735	-6,4%	107.837	-6,0%
2010	651.543	4,0%	560.605	8,1%	90.939	-15,7%
2011	680.996	4,5%	571.832	2,0%	109.165	20,0%
2012	667.528	-2,0%	523.983	-8,4%	143.545	31,5%
2013	803.434	20,4%	586.742	12,0%	216.693	51,0%

Fuente: Encuesta de Ocupación en Apartamentos Turísticos. INE

REGIÓN DE MURCIA. EVOLUCIÓN DEL GRADO DE OCUPACIÓN (%)	
AÑOS 2007-2013	
	Grado de ocupación
2007	34,7
2008	32,5
2009	31,4
2010	32,7
2011	33,4
2012	30,6
2013	35,1

Fuente: Encuesta de Ocupación en Apartamentos Turísticos. INE

2.3.6. Número de establecimientos abiertos y plazas estimadas

REGIÓN DE MURCIA. EVOLUCIÓN DEL N.º DE ESTABLECIMIENTOS ABIERTOS Y PLAZAS POR MESES						
	Número de establecimientos abiertos estimados			Número de plazas estimadas		
	Año 2013	Año 2012	Var %	Año 2013	Año 2012	Var %
Ene	1.349	1.264	6,7%	5.919	5.500	7,6%
Feb	1.463	1.313	11,4%	6.388	5.724	11,6%
Mar	1.877	1.792	4,7%	8.410	8.126	3,5%
Abr	2.180	1.981	10,0%	10.212	8.963	13,9%
May	2.220	1.995	11,3%	10.076	9.017	11,7%
Jun	2.643	2.076	27,3%	12.721	9.458	34,5%
Jul	2.997	2.147	39,6%	14.535	9.683	50,1%
Ago	2.923	2.327	25,6%	14.300	10.688	33,8%
Sep	2.552	2.418	5,5%	11.771	11.277	4,4%
Oct	2.023	1.874	8,0%	9.146	8.575	6,7%
Nov	1.557	1.550	0,5%	6.728	6.849	-1,8%
Dic	1.496	1.486	0,7%	6.381	6.509	-2,0%
Media anual	2.107	1.852	13,8%	9.716	8.364	16,2%

Fuente: Encuesta de Ocupación en Apartamentos Turísticos. INE

2.4. ALOJAMIENTOS RURALES



2.4.1. Viajeros. Total, nacional y extranjero

REGIÓN DE MURCIA. EVOLUCIÓN DEL N.º DE VIAJEROS POR MESES									
	Total 2013	Total 2012	Var %	Nac 2013	Nac 2012	Var %	Extr 2013	Extr 2012	Var %
Ene	1.392	2.602	-46,5%	1.315	2.593	-49,3%	77	9	755,6%
Feb	1.414	1.772	-20,2%	1.362	1.747	-22,0%	52	25	108,0%
Mar	3.265	1.736	88,1%	3.125	1.683	85,7%	140	53	164,2%
Abr	1.544	2.563	-39,8%	1.376	2.396	-42,6%	167	167	0,0%
May	1.510	1.190	26,9%	1.340	1.155	16,0%	170	35	385,7%
Jun	2.271	1.963	15,7%	2.084	1.899	9,7%	188	64	193,8%
Jul	2.114	1.930	9,5%	1.989	1.837	8,3%	125	93	34,4%
Ago	3.066	2.364	29,7%	2.802	2.192	27,8%	265	172	54,1%
Sep	1.866	2.138	-12,7%	1.689	1.997	-15,4%	176	141	24,8%
Oct	1.985	1.671	18,8%	1.786	1.587	12,5%	199	84	136,9%
Nov	2.592	2.353	10,2%	2.511	2.250	11,6%	81	103	-21,4%
Dic	2.993	3.439	-13,0%	2.947	3.395	-13,2%	46	44	4,5%
Total	26.012	25.721	1,1%	24.326	24.731	-1,6%	1.686	990	70,3%

Fuente: Encuesta de Ocupación en Alojamientos de Turismo Rural. INE

Gráfico 2.28: Variación de viajeros. Años 2012-2013

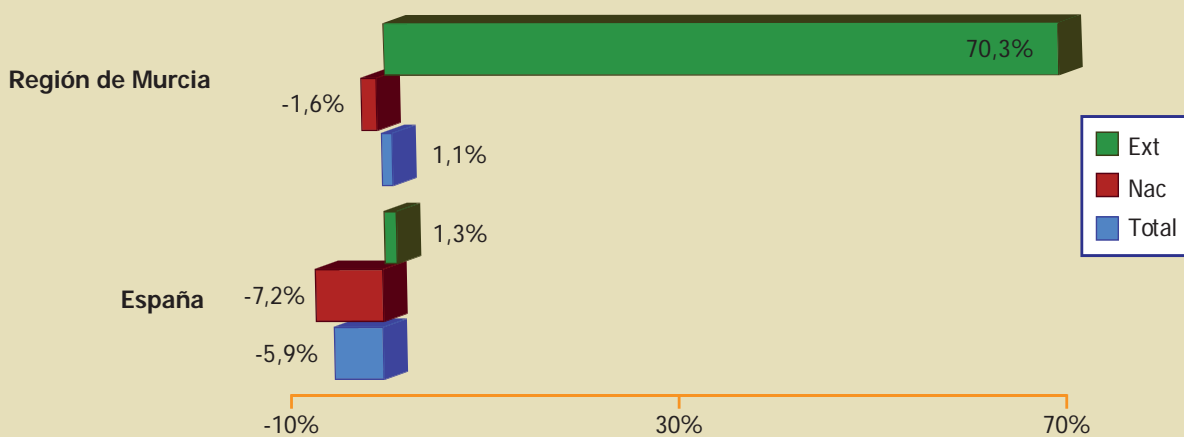

2.4.2. Pernoctaciones. Total, nacional y extranjero

REGIÓN DE MURCIA. EVOLUCIÓN DEL N.º DE PERNOCTACIONES POR MESES									
	Total 2013	Total 2012	Var %	Nac 2013	Nac 2012	Var %	Extr 2013	Extr 2012	Var %
Ene	2.851	6.765	-57,9%	2.646	6.641	-60,2%	204	124	64,5%
Feb	2.720	3.465	-21,5%	2.634	3.419	-23,0%	86	46	87,0%
Mar	7.287	3.508	107,7%	6.970	3.380	106,2%	317	128	147,7%
Abr	2.962	5.416	-45,3%	2.480	5.167	-52,0%	482	249	93,6%
May	2.831	2.439	16,1%	2.361	2.302	2,6%	470	137	243,1%
Jun	3.970	3.534	12,3%	3.598	3.367	6,9%	373	167	123,4%
Jul	5.012	5.876	-14,7%	4.618	5.752	-19,7%	394	124	217,7%
Ago	13.969	13.447	3,9%	13.453	12.497	7,6%	516	950	-45,7%
Sep	3.667	3.958	-7,4%	3.226	3.752	-14,0%	441	206	114,1%
Oct	3.624	3.367	7,6%	2.892	3.208	-9,9%	732	159	360,4%
Nov	4.958	4.690	5,7%	4.691	4.519	3,8%	267	171	56,1%
Dic	6.927	8.253	-16,1%	6.860	8.173	-16,1%	67	80	-16,3%
Total	60.778	64.718	-6,1%	56.429	62.177	-9,2%	4.349	2.541	71,2%

Fuente: Encuesta de Ocupación en Alojamientos de Turismo Rural. INE

Gráfico 2.29: Variación de pernoctaciones. Años 2012-2013

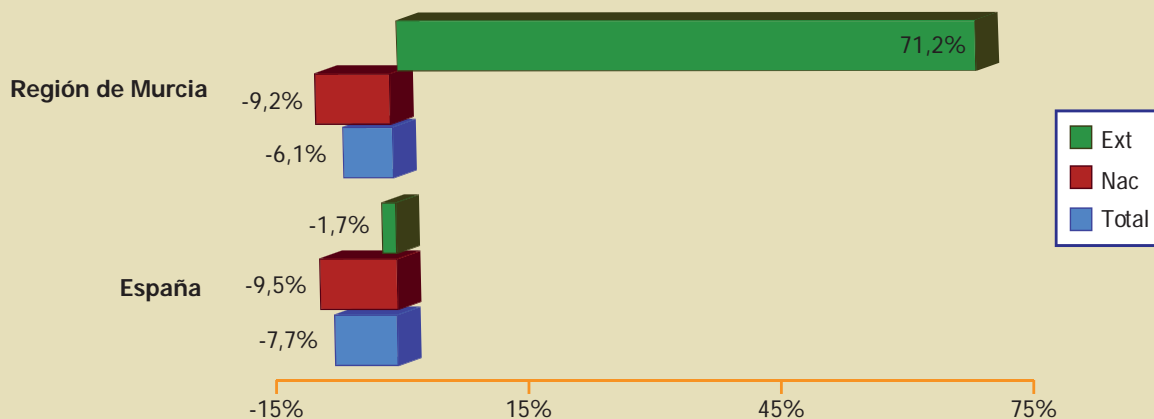

2.4.3. Estancia media. Total, nacional y extranjero

ESTANCIA MEDIA									
	Total 2013	Total 2012	Var %	Nac 2013	Nac 2012	Var %	Extr 2013	Extr 2012	Var %
Región de Murcia	2,34	2,52	-7,1%	2,32	2,51	-7,7%	2,58	2,57	0,5%
España	2,76	2,82	-1,9%	2,48	2,54	-2,5%	4,30	4,43	-2,9%

Fuente: Encuesta de Ocupación en Alojamientos de Turismo Rural. INE

Gráfico 2.30: Región de Murcia. Evolución de la estancia media. Año 2013

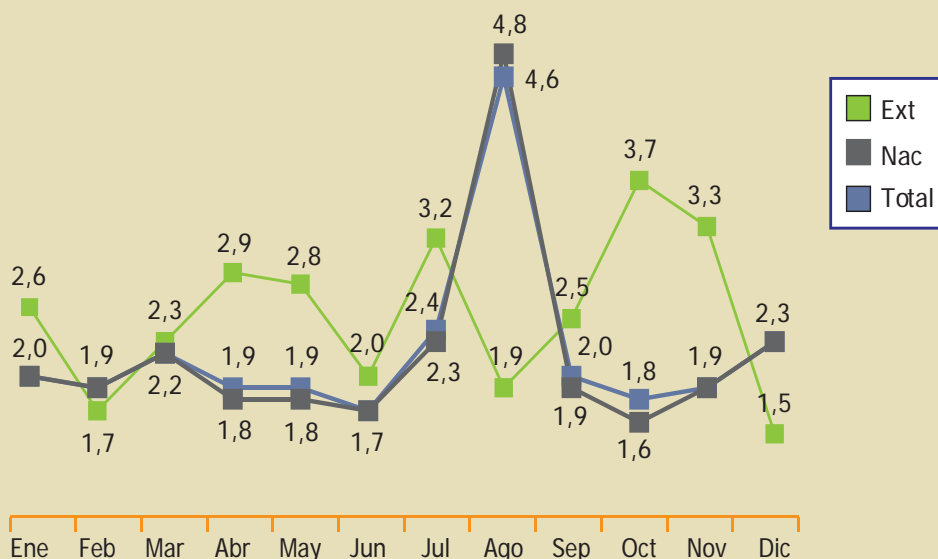

2.4.4. Grado de ocupación

Gráfico 2.31: Región de Murcia. Evolución del grado de ocupación (%) Años 2012-2013

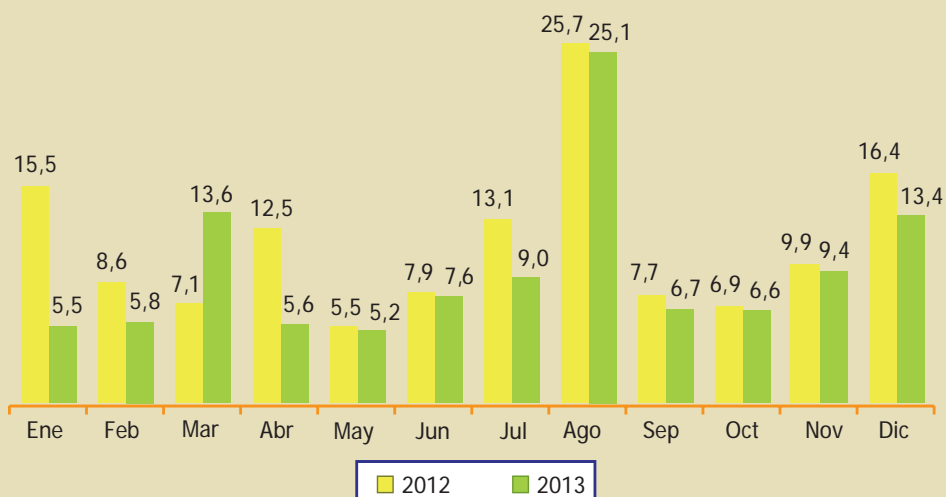

2.4.5. Análisis retrospectivo

REGIÓN DE MURCIA. EVOLUCIÓN DEL N.º DE VIAJEROS. AÑOS 2007-2013						
	Total	Variación año anterior %	Nacional	Variación año anterior %	Extranjero	Variación año anterior %
2007	47.352	3,6%	46.276	4,1%	1.075	-13,2%
2008	42.836	-9,5%	41.556	-10,2%	1.278	18,9%
2009	32.385	-24,4%	31.635	-23,9%	751	-41,2%
2010	31.694	-2,1%	30.530	-3,5%	1.164	55,0%
2011	24.234	-23,5%	23.232	-23,9%	1.000	-14,1%
2012*	25.721	6,1%	24.731	6,5%	990	-1,0%
2013	26.012	1,1%	24.326	-1,6%	1.686	70,3%

Fuente: Encuesta de Ocupación en Alojamientos de Turismo Rural, INE. (*) Revisión del directorio de alojamientos de turismo rural

REGIÓN DE MURCIA. EVOLUCIÓN DEL N.º DE PERNOCTACIONES. AÑOS 2007-2013						
	Total	Variación año anterior %	Nacional	Variación año anterior %	Extranjero	Variación año anterior %
2007	157.920	-3,6%	148.418	-5,5%	9.504	38,8%
2008	149.919	-5,1%	141.473	-4,7%	8.446	-11,1%
2009	104.604	-30,2%	97.441	-31,1%	7.162	-15,2%
2010	85.185	-18,6%	82.114	-15,7%	3.071	-57,1%
2011	73.651	-13,5%	70.619	-14,0%	3.033	-1,2%
2012*	64.718	-12,1%	62.177	-12,0%	2.541	-16,2%
2013	60.778	-6,1%	56.429	-9,2%	4.349	71,2%

Fuente: Encuesta de Ocupación en Alojamientos de Turismo Rural, INE. (*) Revisión del directorio de alojamientos de turismo rural

REGIÓN DE MURCIA. EVOLUCIÓN DEL GRADO DE OCUPACIÓN (%) AÑOS 2007-2013	
	Grado de ocupación
2007	16,6
2008	14,8
2009	10,4
2010	8,3
2011	6,7
2012*	11,6
2013	9,6

Fuente: Encuesta de Ocupación en Alojamientos de Turismo Rural. INE. (*) Revisión del directorio de alojamientos de turismo rural

2.4.6. Número de establecimientos abiertos y plazas estimadas

REGIÓN DE MURCIA. EVOLUCIÓN DEL N.º DE ESTABLECIMIENTOS ABIERTOS Y PLAZAS POR MESES						
	Número de establecimientos abiertos estimados			Número de plazas estimadas		
	Año 2013	Año 2012	Var %	Año 2013	Año 2012	Var %
Ene	112	88	27,3%	1.687	1.398	20,7%
Feb	110	88	25,0%	1.683	1.388	21,3%
Mar	114	93	22,6%	1.725	1.424	21,1%
Abr	118	94	25,5%	1.773	1.434	23,6%
May	118	94	25,5%	1.768	1.434	23,3%
Jun	117	98	19,4%	1.762	1.482	18,9%
Jul	119	93	28,0%	1.794	1.450	23,7%
Ago	114	108	5,6%	1.759	1.684	4,5%
Sep	118	111	6,3%	1.785	1.703	4,8%
Oct	115	104	10,6%	1.744	1.576	10,7%
Nov	118	104	13,5%	1.756	1.581	11,1%
Dic	115	109	5,5%	1.678	1.618	3,7%
Media anual	116	99	17,2%	1.743	1.514	15,1%

Fuente: Encuesta de Ocupación en Alojamientos de Turismo Rural. INE

3

Ocupación laboral en el sector turístico

729512

3. Ocupación laboral en el sector turístico

- Los establecimientos del sector turístico regional se censaban en 2013 en un total de 16.356, un 0,7% más que en 2012. Para el conjunto de actividades económicas el número de establecimientos experimentó un descenso del 1,2%, según datos del Directorio Central de Empresas del INE correspondiente a 2013.
- La cifra media de afiliados a la Seguridad Social en las actividades turísticas fue de 42.751 en 2013, lo que representa un crecimiento interanual del 1,1%. Este empleo directo del turismo supone una contribución del 9,5% al empleo regional, con un crecimiento de un punto en los últimos dos años.
- Durante el año 2013 el Servicio Público de Empleo contabilizó 96.209 nuevos contratos en las ramas de alojamiento turístico y restauración. Respecto a 2012 el número de contratos se incrementó un 26,3%, frente a un crecimiento del 14,5% para el total de la economía regional.

3.1. EL TEJIDO EMPRESARIAL TURÍSTICO Y EL EMPLEO

Actividad económica	Número de establecimientos	Variación interanual 2013/12	Empresas sin asalariados	Empresas con asalariados
Establecimientos hoteleros	219	-0,9%	28,9%	71,1%
Campings, apartamentos turísticos y alojamientos rurales	3.268	5,2%	60,3%	39,7%
Total alojamiento turístico	3.487	4,8%	44,7%	55,3%
Restaurantes y cafeterías	2.671	2,7%	21,5%	78,5%
Bares	5.686	-1,6%	42%	58%
Comedores colectivos y otros	488	-1,8%	43,4%	56,6%
Total restauración	8.845	-0,4%	37,8%	62,2%
Total alojamiento turístico y restauración	12.332	1%	38,1%	61,9%
Agencias de viajes: mayoristas y minoristas	215	-5,7%	43,1%	56,9%
Transporte de viajeros	2.361	-2,4%	53,6%	46,4%
Servicios culturales	463	4,3%	66,3%	33,7%
Servicios deportivos	569	8,6%	41,1%	58,9%
Servicios recreativos	416	-0,7%	57%	43%
Total actividades turísticas	16.356	0,7%	43%	57%

Fuente: DIRCE 2013; Registro de Empresas y Actividades Turísticas de la Región de Murcia

Actividad económica	Número de ocupados por establecimiento	Número de ocupados por cada 100 plazas de alojamiento
Establecimientos hoteleros	13,8	13,3
Apartamentos turísticos	0,1	3,1
Campings	10,5	1,3
Alojamientos rurales	1,4	9,5
Total alojamiento turístico	1,3	6,8
Total restauración	3,6	-
Total alojamiento turístico y restauración	2,9	-
Agencias viajes: mayoristas y minoristas	3	-
Transporte de viajeros	2,2	-
Servicios culturales	2,3	-
Servicios deportivos	4,7	-
Servicios recreativos	3	-
Total actividades turísticas	2,8	-

Fuente: Encuestas de Ocupación en Alojamientos Turísticos (INE); Afiliación de Trabajadores a la Seguridad Social. Julio 2013

3.2. EL EMPLEO TURÍSTICO EN LA REGIÓN DE MURCIA SEGÚN LA AFILIACIÓN A LA SEGURIDAD SOCIAL

Actividad económica	Total personal ocupado	Variación interanual 2013/12	Personal asalariado	Personal autónomo	Peso en el total del empleo turístico	Peso en el total del empleo regional
Alojamiento turístico	3.202	-6,6%	3.030	172	7%	0,7%
Restauración	31.713	3,2%	22.837	8.876	69,4%	6,6%
Agencias de viajes	642	2,4%	460	182	1,4%	0,1%
Transporte de viajeros	5.181	-0,7%	3.945	1.066	11,3%	1,1%
Servicios recreativos, deportivos y culturales	4.983	1%	3.998	969	10,9%	1%
Total actividades turísticas	45.721	1,7%	34.456	11.265	100%	9,5%

Fuente: Afiliación de Trabajadores al Sistema de la Seguridad Social. Julio 2013

3.2.1. Alojamiento turístico, restauración y agencias de viajes

Gráfico 3.1: Personal ocupado en las actividades de alojamiento turístico, restauración y agencias de viajes en la Región de Murcia. Años 2012-2013

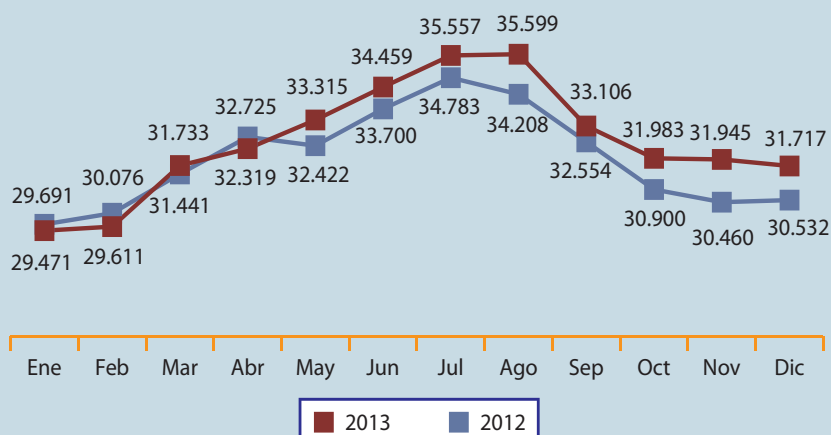

Fuente: Afiliación de Trabajadores al Sistema de la Seguridad Social

Trabajadores afiliados en alta laboral en las actividades de alojamiento turístico, restauración y agencias de viajes. Variación interanual sobre valores medios 2013/12

	Alojamiento turístico, restauración y agencias de viajes	Alojamiento turístico	Restauración	Agencias de viajes
Región de Murcia	1,9%	-7,5%	2,9%	-3,6%
España	0,2%	0%	0,5%	-4,5%

Fuente: Afiliación de Trabajadores al Sistema de la Seguridad Social

Gráfico 3.2: Variación interanual del personal ocupado en las actividades de alojamiento turístico, restauración y agencias de viajes y del empleo total. Años 2012-2013

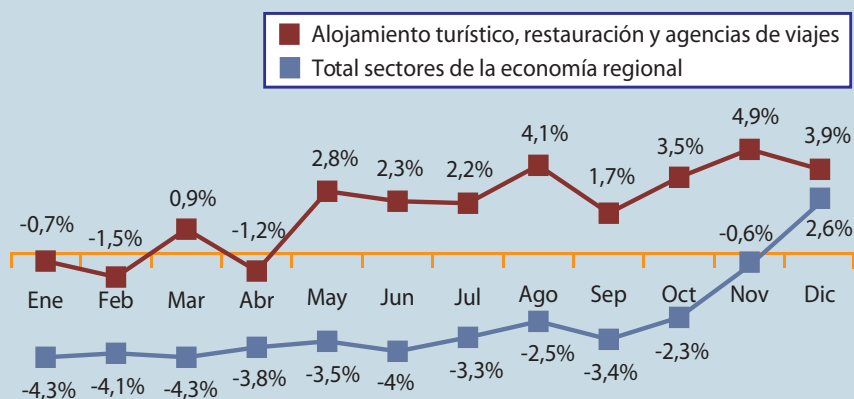

Fuente: Afiliación de Trabajadores al Sistema de la Seguridad Social

Gráfico 3.3: Grado de empleo autónomo y asalariado en las actividades de alojamiento turístico, restauración y agencias de viajes. Diciembre 2013

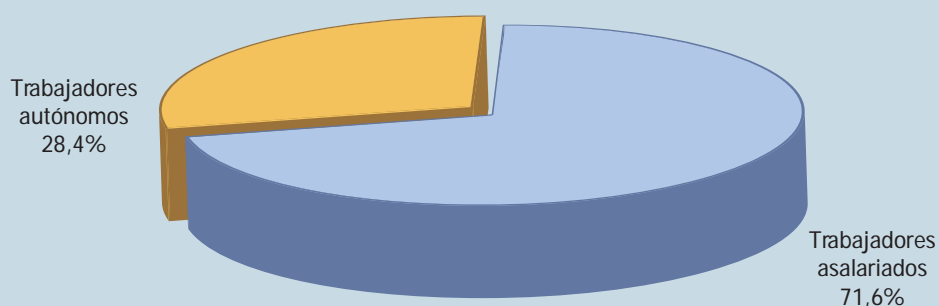

Fuente: Afiliación de Trabajadores al Sistema de la Seguridad Social

Gráfico 3.4: Variación interanual del empleo asalariado y autónomo en las actividades de alojamiento turístico, restauración y agencias de viajes. Años 2012-2013

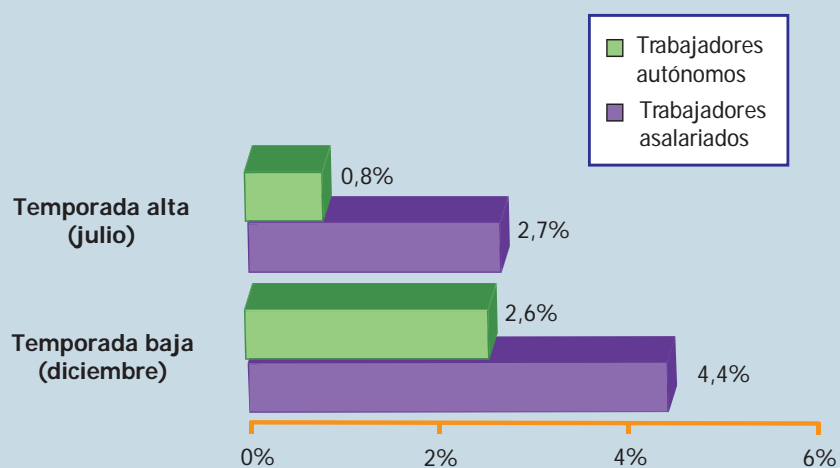

Fuente: Afiliación de Trabajadores al Sistema de la Seguridad Social

3.2.2. Servicios de transporte de pasajeros

Gráfico 3.5: Personal ocupado en los servicios de transporte de pasajeros por carretera en la Región de Murcia. Años 2012-2013

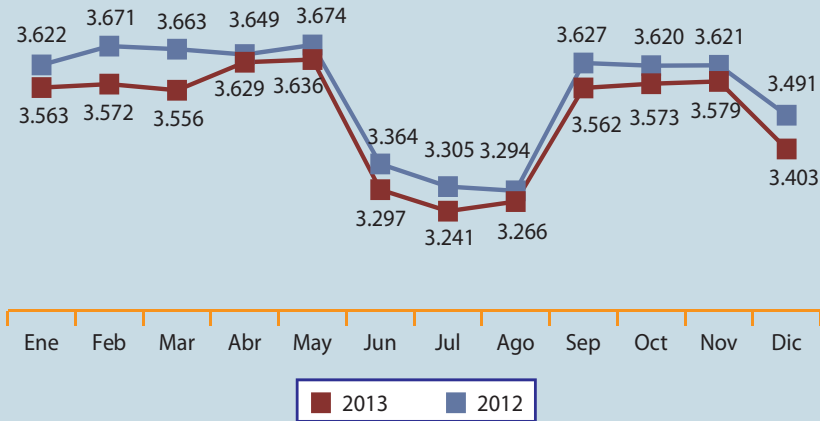

Fuente: Afiliación de Trabajadores al Sistema de la Seguridad Social

Gráfico 3.6: Personal ocupado en los servicios de transporte de pasajeros en la Región de Murcia. Año 2013

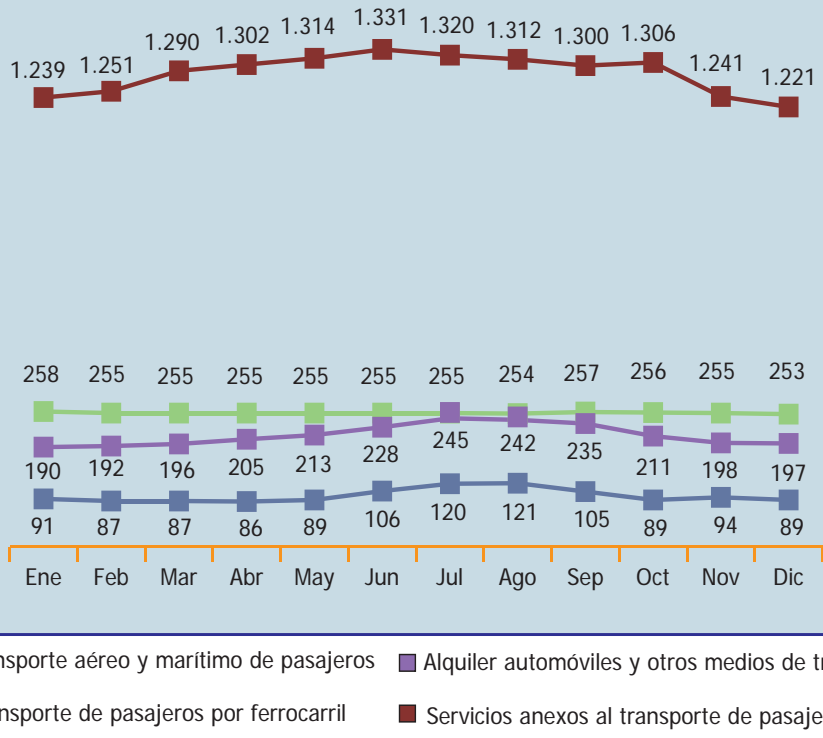

Fuente: Afiliación de Trabajadores al Sistema de la Seguridad Social

3.2.3. Servicios recreativos, deportivos y culturales

Gráfico 3.7: Personal ocupado en servicios recreativos, deportivos y culturales en la Región de Murcia. Año 2013

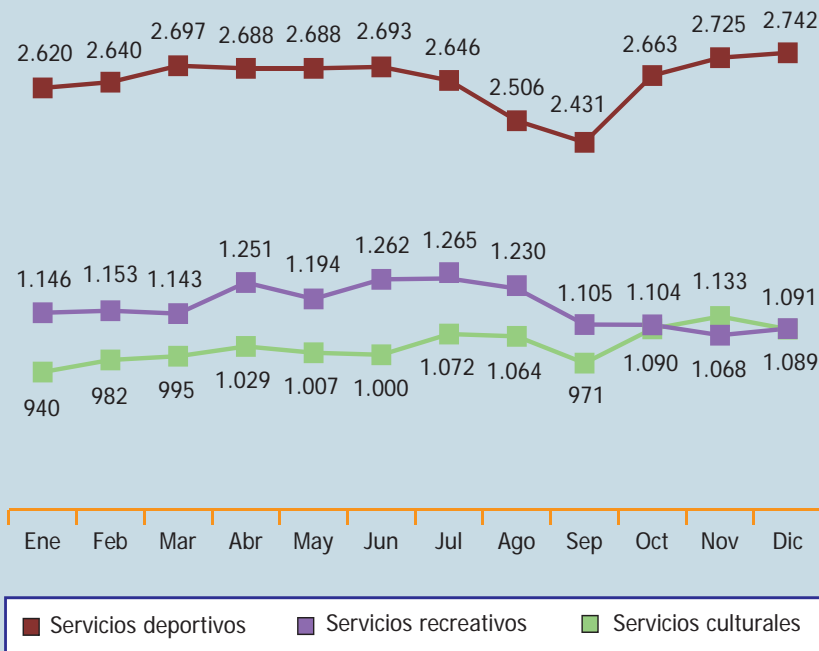

Fuente: Afiliación de Trabajadores al Sistema de la Seguridad Social

3.3. EL EMPLEO EN LAS ACTIVIDADES DE ALOJAMIENTO TURÍSTICO

Gráfico 3.8: Personal ocupado por categorías de alojamiento turístico. Año 2013. Temporada baja (diciembre) y alta (julio)

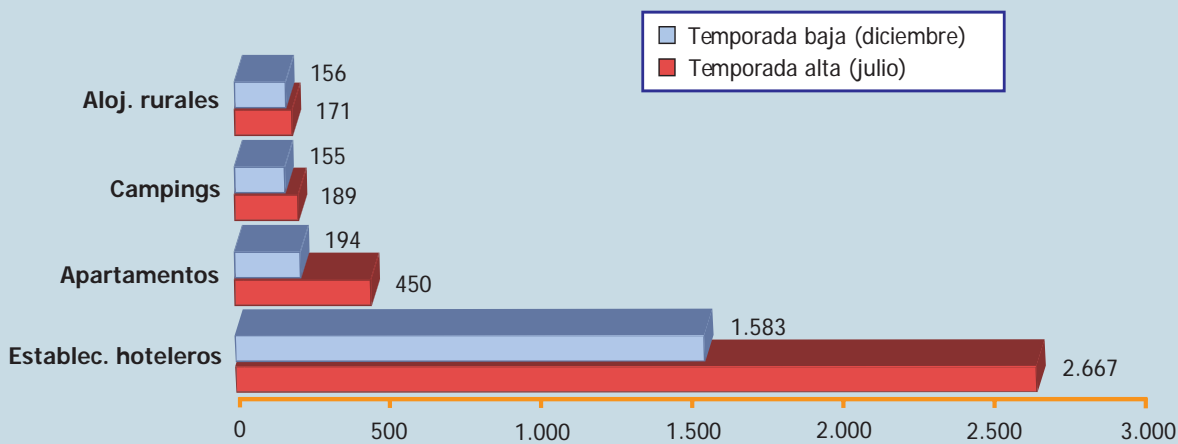

Fuente: INE. Encuestas de Ocupación en Alojamientos Turísticos

3.4. EL EMPLEO TURÍSTICO SEGÚN LAS ESTADÍSTICAS DEL SERVICIO PÚBLICO DE EMPLEO

Contratos registrados

Número de contratos en alojamiento turístico y restauración y en el total de sectores de la economía regional registrados en el Servicio Público de Empleo. Años 2012-2013				
		Año 2013	Año 2012	Variación interanual 2013/2012
Región de Murcia	Alojamiento turístico y restauración	96.209	76.193	26,3%
	Total sectores	648.339	566.290	14,5%
España Alojamiento turístico y restauración		2.296.984	1.950.442	17,8%

Fuente: Observatorio Ocupacional. SEF-CARM. SEPE

Gráfico 3.9: Nº de contratos en actividades de alojamiento turístico y restauración registrados en el Servicio Público de Empleo en el año 2013 según zonas. % variación 2013/2012

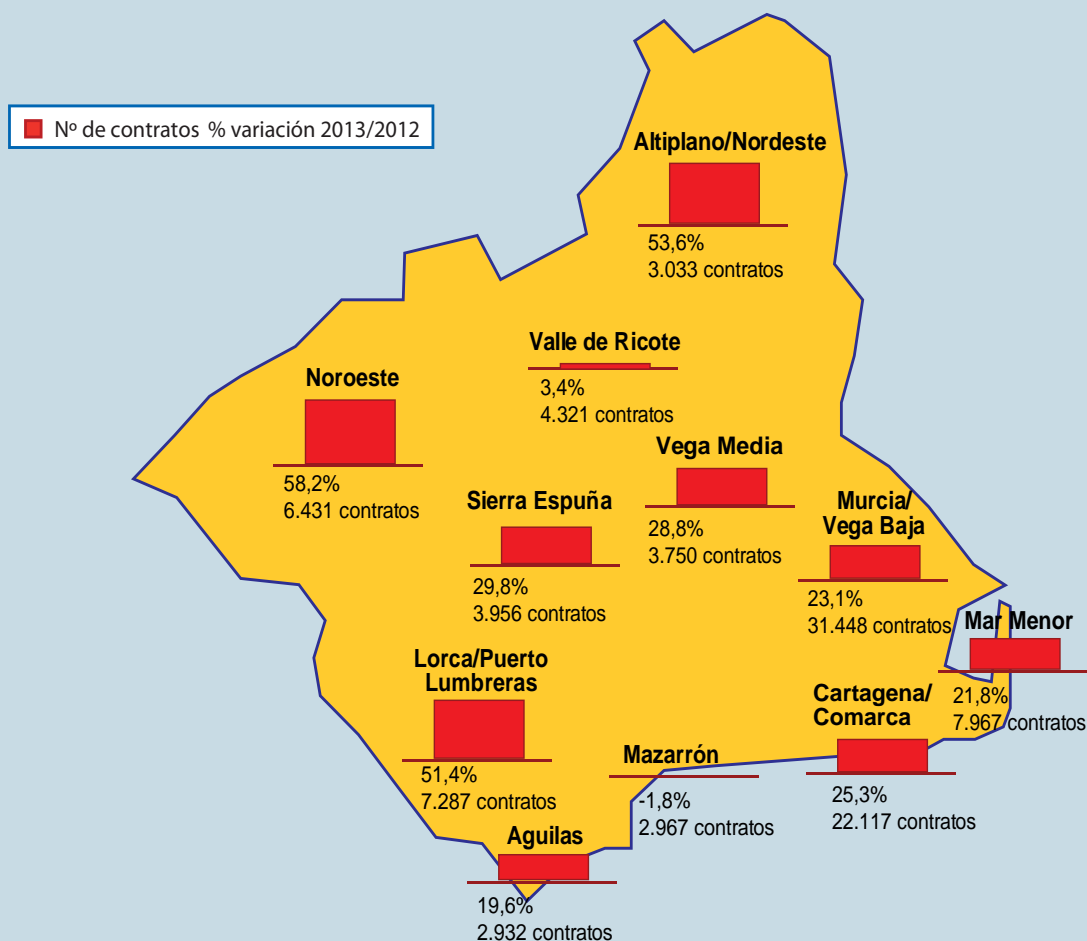

Fuente: Elaboración propia a partir de datos del Observatorio Ocupacional SEF-CARM

4

Perfil de la demanda turística

7951
292

4. Perfil de la demanda turística

4.1. COSTA CÁLIDA

Perfil del turista. Verano 2013	
Procedencia de los turistas españoles	Madrid, Andalucía, Comunidad Valenciana, Castilla-La Mancha, Cataluña, Castilla y León
Procedencia de los turistas extranjeros	Reino Unido, Francia, Países Nórdicos, Alemania
Edad	De 40 a 50 años
Con quién viaja	Con familia, en pareja
Medio de transporte	Vehículo particular, avión
Duración de la estancia	Más de dos semanas
Tipo de alojamiento	Vivienda, establecimiento hotelero, camping
Actividades realizadas	Sol y playa, naturaleza, ocio nocturno, deportes, compras, excursiones
Gasto realizado	60,01€ por persona y día

Gasto medio realizado

Gráfico 4.1: Gasto realizado por persona y día. Verano 2013

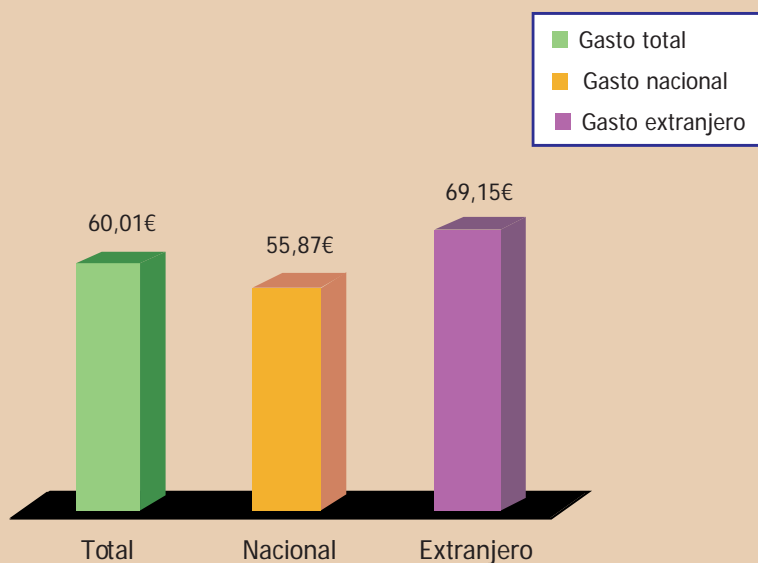

4.1.1. Turismo de sol y playa

Perfil del turista de sol y playa. Verano 2013	
Procedencia de los turistas españoles	Madrid, Andalucía, Castilla-La Mancha
Procedencia de los turistas extranjeros	Reino Unido, Francia, Alemania
Edad	46-65 años
Con quién viaja	Con familia, en pareja
Medio de transporte	Avión los turistas extranjeros y vehículo particular los españoles
Duración de la estancia	15-30 días
Tipo de alojamiento	Vivienda, establecimiento hotelero, camping
Actividades realizadas	Disfrutar del sol, la playa, la naturaleza, ocio nocturno, excursiones
Gasto realizado	44,55€ por persona y día

Gasto medio realizado

Gráfico 4.2: Gasto realizado por persona y día. Verano 2013

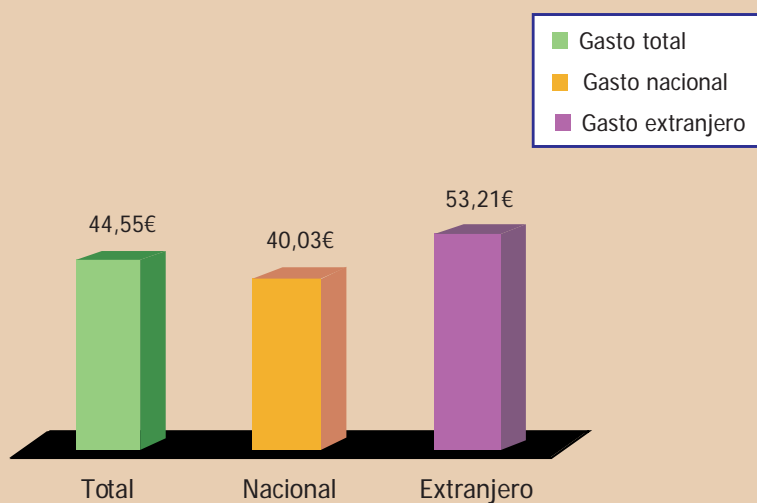

4.2. ANÁLISIS DE LA DEMANDA DE LOS PRINCIPALES PRODUCTOS TURÍSTICOS

Región de Murcia Verano 2013	Golf	Náutico	Salud-balnearios
Procedencia otras CC.AA.	Comunidad Valenciana, Madrid, Castilla-La Mancha	Madrid, Andalucía, Castilla-La Mancha	Comunidad Valenciana, Madrid, Andalucía
Procedencia extranjeros	Reino Unido, Alemania, Países Nórdicos	Reino Unido, Países Nórdicos, Francia	Francia, Reino Unido, Alemania, Italia
Edad	56-65 años	26-45 años	+56 años
Con quién viaja	En pareja, con familia	Con familia, en pareja	En pareja, con familia
Medio de transporte	Vehículo particular, avión	Vehículo particular, avión	Vehículo particular, avión
Duración de la estancia	7-15 días	7-15 días	7-15 días
Tipo de alojamiento	Establec. hotelero, vivienda	Vivienda, establec. hotelero	Establec. hotelero
Actividades realizadas	Disfrutar del sol, playa, deportes, ocio nocturno	Disfrutar del sol, playa, deportes, ocio nocturno	Piscina, excursiones, tratamientos
Gasto realizado	107,23€ persona y día	66,69€ persona y día	73,96€ persona y día

Región de Murcia Otoño 2013	Cultural	Reuniones y congresos	Rural
Procedencia españoles	Comunidad Valenciana, Madrid, Andalucía, Cataluña	C. Valenciana, Andalucía, Cataluña, Castilla-La Mancha	Comunidad Valenciana, Andalucía, Castilla-La Mancha
Procedencia extranjeros	Reino Unido, Francia, Italia, Alemania, Países Nórdicos	Reino Unido, Francia, Alemania	Reino Unido, Francia, Alemania
Edad	36-45 y 56-65 años	26-45 años	36-45 años
Con quién viaja	En pareja, con amigos	Solo, con amigos, en pareja	En pareja, con familia
Medio de transporte	Vehículo particular, avión	Vehículo particular, avión	Vehículo particular
Duración de la estancia	3-7 días	2-3 días	5-10 días
Tipo de alojamiento	Establecimiento hotelero	Establec. hotelero	Vivienda, camping, alojamientos rurales
Actividades realizadas	Cultura, gastronomía, compras, ocio nocturno, excursiones	Cultura, compras, gastronomía, ocio nocturno	Naturaleza, gastronomía, deportes, excursiones
Gasto realizado	65,09€ persona y día	165,12€ persona y día	41,82€ persona y día

Gasto medio realizado

Gráfico 4.3: Gasto realizado por persona y día según producto turístico.
Región de Murcia. Año 2013

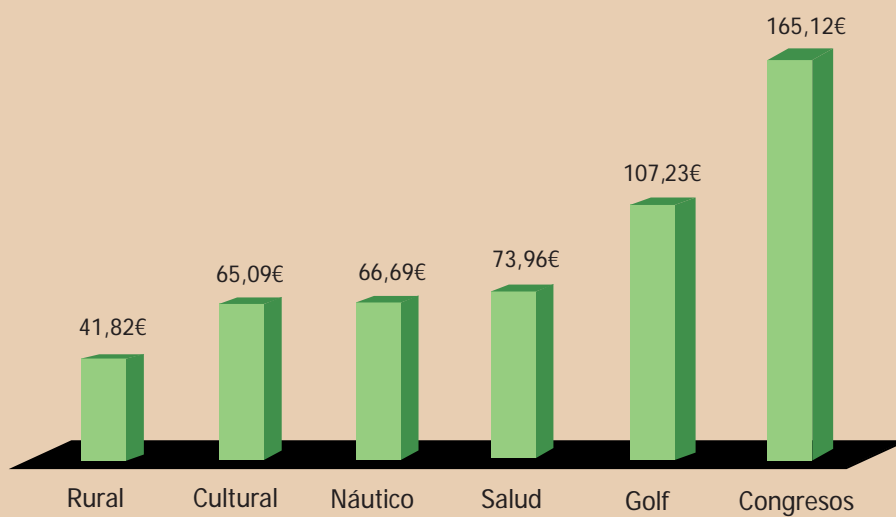

5

Turismo emisor

7951
292

5. Turismo emisor

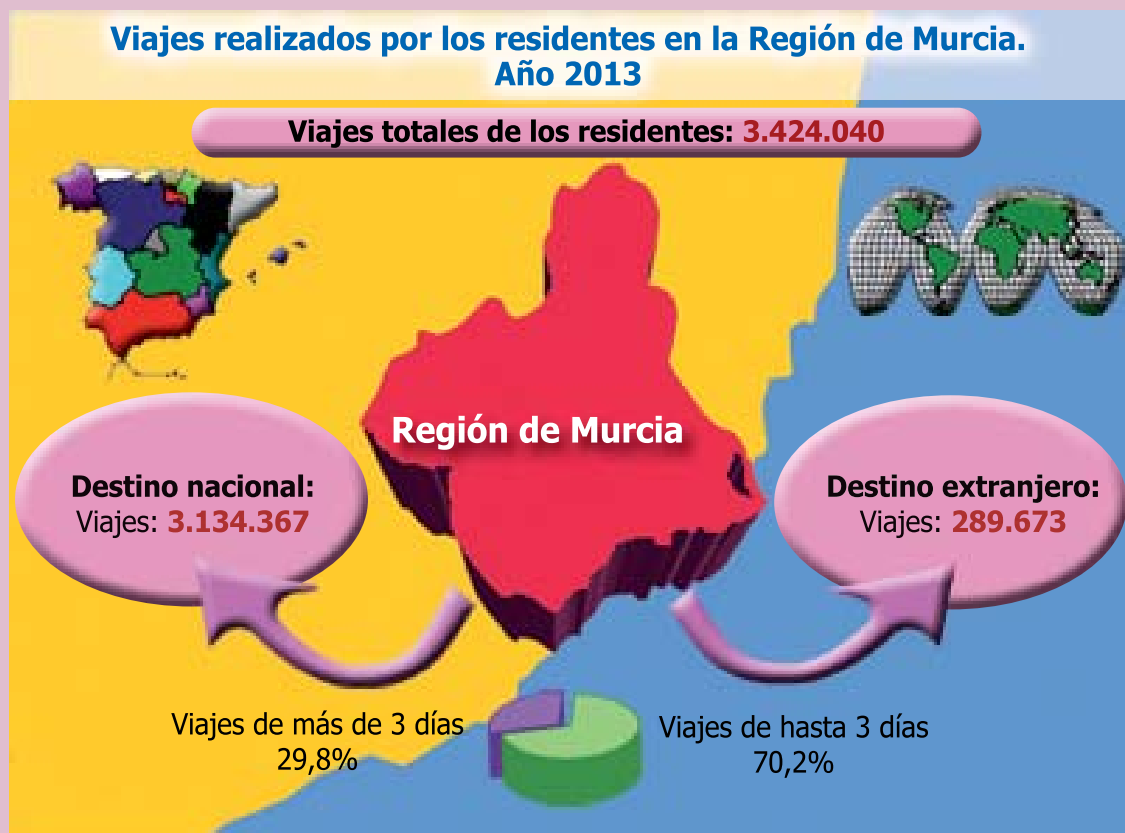

5.1. PRINCIPALES DESTINOS

	Extranjero	España
N.º de viajes	289.673	3.134.367
%	8,5%	91,5%

Principales destinos dentro de España					
	Región de Murcia	Comunidad Valenciana	Andalucía	Castilla-La Mancha	Madrid
N.º de viajes	1.267.870	532.115	516.222	305.993	236.366
%	40,5%	17%	16,5%	9,8%	7,5%

Fuente: Familitur, ITE. Datos provisionales

5.2. EDAD

Gráfico 5.1

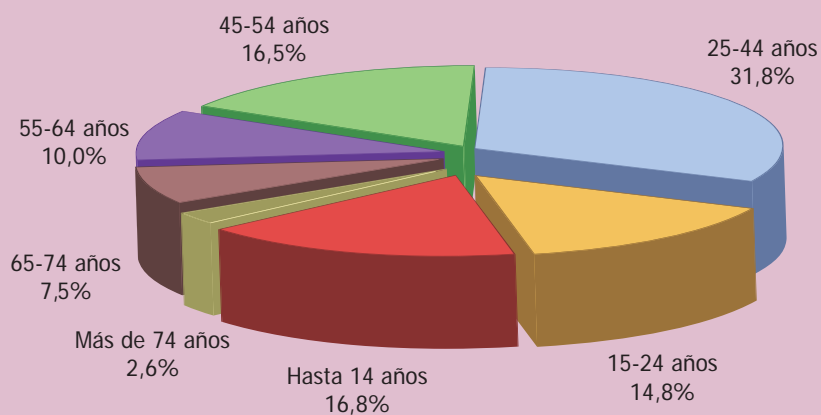

Fuente: Familitur, ITE

5.3. MEDIO DE TRANSPORTE UTILIZADO

Gráfico 5.2

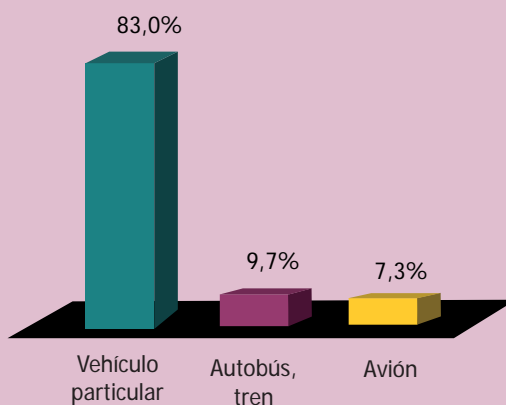

Fuente: Familitur, ITE

5.4. DURACIÓN DE LA ESTANCIA

1 - 3 días	4 - 7 días	8 - 15 días	16 - 21 días	Más de 21 días
63,5%	22,6%	6,6%	1,7%	5,6%

Fuente: Familitur, ITE

5.5. TIPO DE ALOJAMIENTO UTILIZADO

Gráfico 5.3

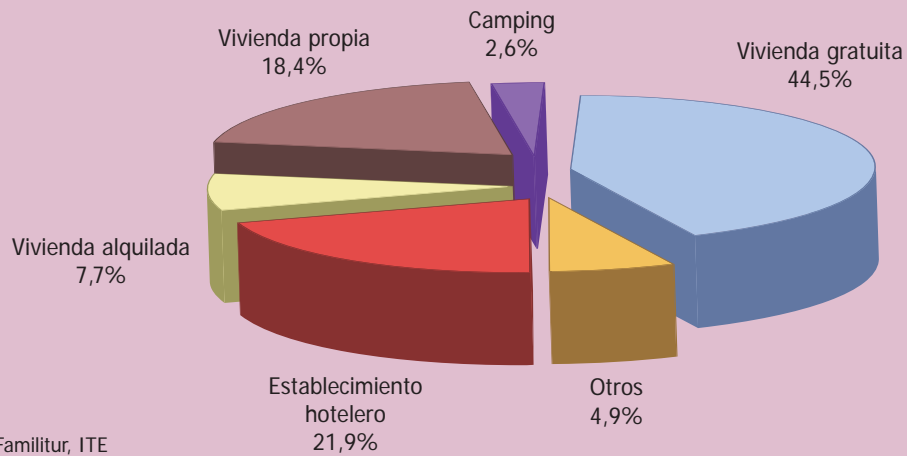

Fuente: Familitur, ITE

5.6. MOTIVO DEL VIAJE

Gráfico 5.4

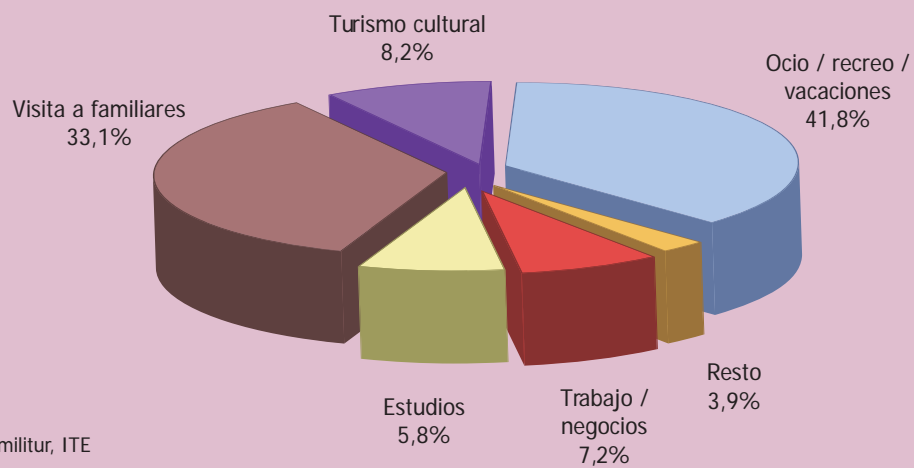

Fuente: Familitur, ITE

5.7. FORMA DE ORGANIZACIÓN DEL VIAJE

Gráfico 5.5

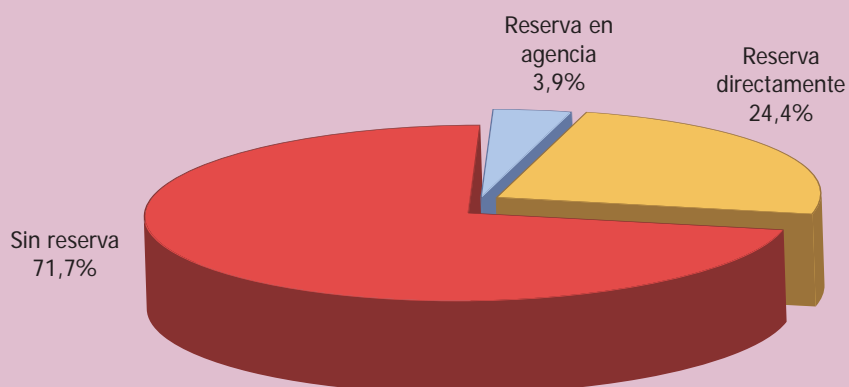

Fuente: Familitur, ITE



6

Turismo internacional

7951
292

6. Turismo internacional

6.1. ENTRADA DE TURISTAS EXTRANJEROS EN LA REGIÓN DE MURCIA

ENTRADA DE TURISTAS EXTRANJEROS. AÑOS 2012-2013				
Mes	N.º turistas		Variación interanual (%)	
	Año 2013*	Año 2012	Murcia	España
Ene	22.425	24.538	-8,6%	-2,6%
Feb	29.338	27.487	6,7%	0,0%
Mar	32.700	31.424	4,1%	7,9%
Abr	47.140	49.704	-5,2%	3,1%
May	50.970	47.790	6,7%	7,4%
Jun	77.322	57.087	35,4%	5,3%
Jul	82.159	78.433	4,8%	2,9%
Ago	97.747	102.967	-5,1%	7,1%
Sep	80.995	63.481	27,6%	4,7%
Oct	56.722	61.408	-7,6%	6,9%
Nov	23.987	21.549	11,3%	9,3%
Dic	19.417	16.787	15,7%	16,3%
Total	620.922	582.655	6,6%	5,6%

Fuente: Frontur, ITE. Sólo se consideran los turistas extranjeros para los que la Región de Murcia fue el destino principal de su viaje.
 (*) Datos provisionales

Gráfico 6.1: Evolución de la entrada de turistas extranjeros en la Región de Murcia. Años 2012-2013

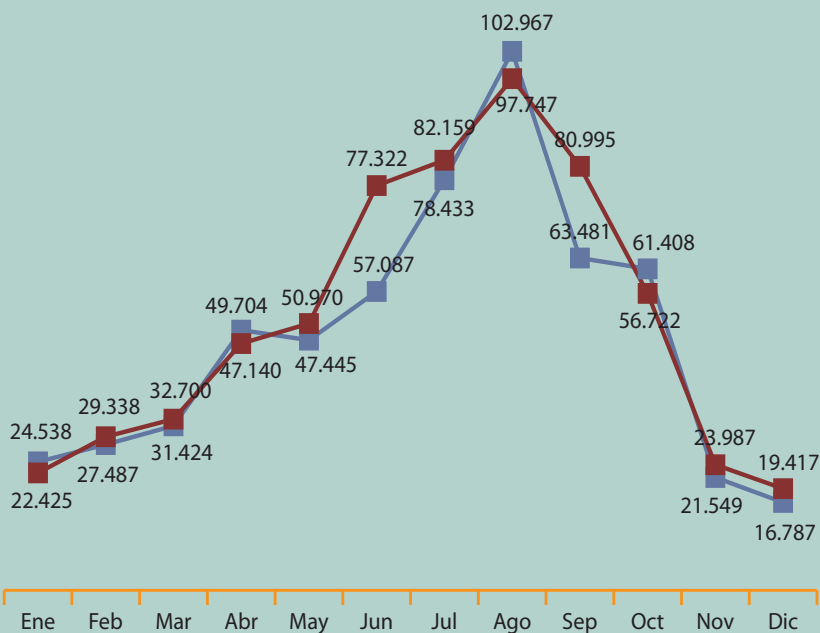

Fuente: Frontur, ITE. (*) Datos provisionales

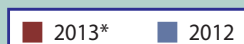

6.1.1. Principales mercados emisores

EVOLUCIÓN DE LA ENTRADA DE TURISTAS PROCEDENTES DE LOS PRINCIPALES MERCADOS EXTRANJEROS. AÑOS 2011-2013					
Año		REINO UNIDO	FRANCIA	ALEMANIA	TOTAL MERCADOS
2011	Número de turistas	361.329	47.507	38.010	631.614
	Variación interanual	-6%	-22,8%	-16,2%	-6,6%
	% sobre total mercados	57,3%	7,5%	6,1%	100%
2012	Número de turistas	314.776	70.292	31.176	582.655
	Variación interanual	-12,9%	47,9%	-17,9%	-7,8%
	% sobre total mercados	54%	12,1%	5,3%	100%
2013*	Número de turistas	317.514	75.987	42.206	620.922
	Variación interanual	1,1%	7,8%	33,5%	6,6%
	% sobre total mercados	51,1%	12,2%	6,8%	100%

Fuente: Frontur, ITE. (*) Datos provisionales

Mercado británico

Gráfico 6.2: Evolución de la entrada de turistas británicos en la Región de Murcia. Años 2011-2013

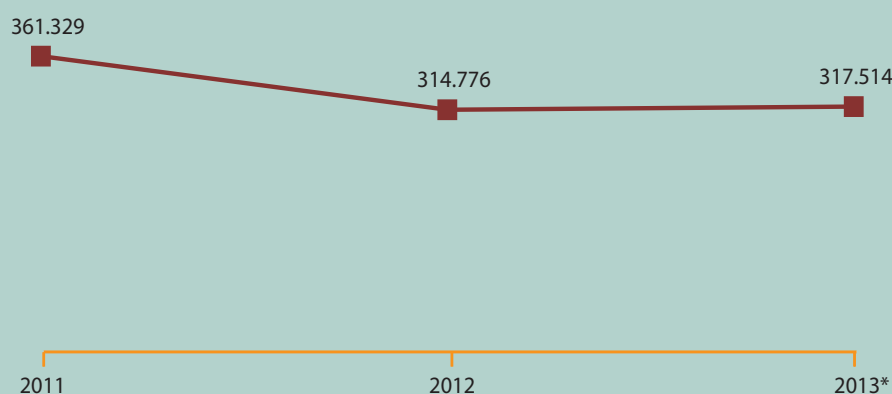

Fuente: Frontur, ITE
 (*) Datos provisionales

Mercado francés

Gráfico 6.3: Evolución de la entrada de turistas franceses en la Región de Murcia. Años 2011-2013

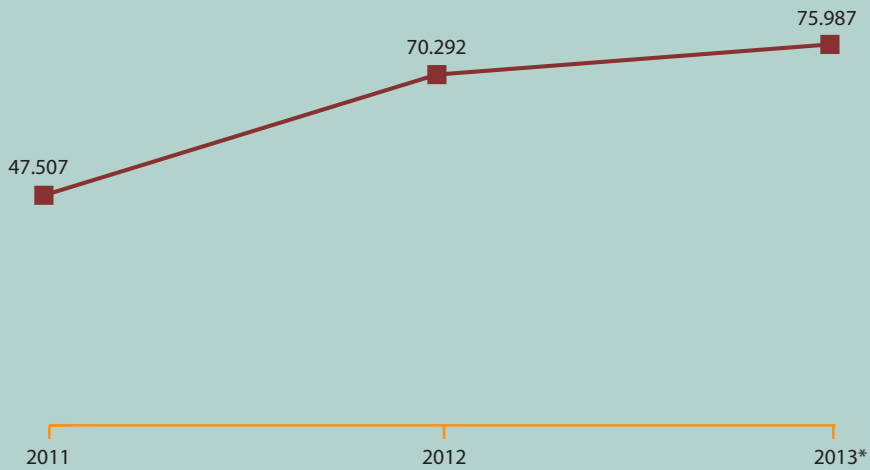

Fuente: Frontur, ITE
 (*) Datos provisionales

Mercado alemán

Gráfico 6.4: Evolución de la entrada de turistas alemanes en la Región de Murcia. Años 2011-2013

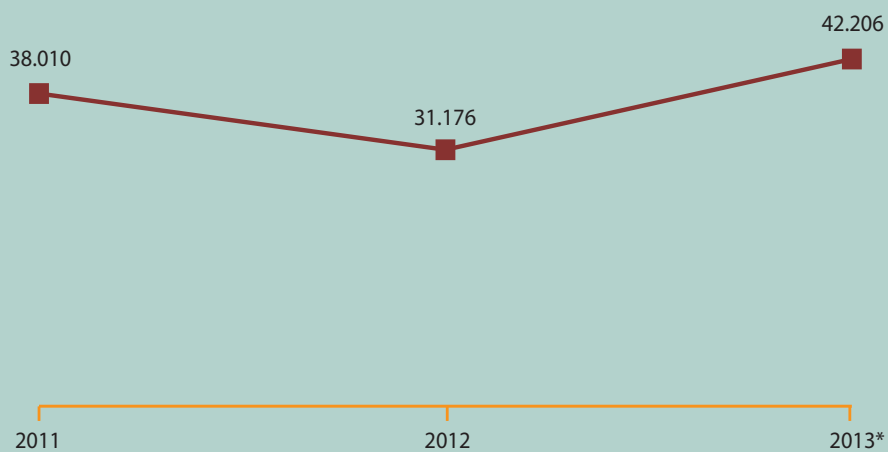

Fuente: Frontur, ITE
 (*) Datos provisionales

6.2. ENTRADA DE TURISTAS POR VÍA AÉREA Y MARÍTIMA

6.2.1. Vuelos internacionales - Aeropuerto de Murcia - San Javier

LLEGADA DE PASAJEROS AL AEROPUERTO DE MURCIA - SAN JAVIER SEGÚN PROCEDENCIA						
	2008	2009	2010	2011	2012	2013
Reino Unido	746.802	663.877	532.202	497.687	488.475	478.729
Irlanda	71.108	55.143	40.237	42.464	42.118	41.609
Bélgica	181	2.799	18.161	18.548	16.849	16.311
Noruega	30.779	34.091	31.305	26.007	7.071	10.865
República Checa	-	-	-	11	-	2.354
Francia	515	504	797	629	553	76
Alemania	-	151	50	55	70	76

Fuente: Aena

Gráfico 6.5: Llegada de pasajeros en vuelos internacionales.
Aeropuerto de Murcia - San Javier. Años 2008-2013

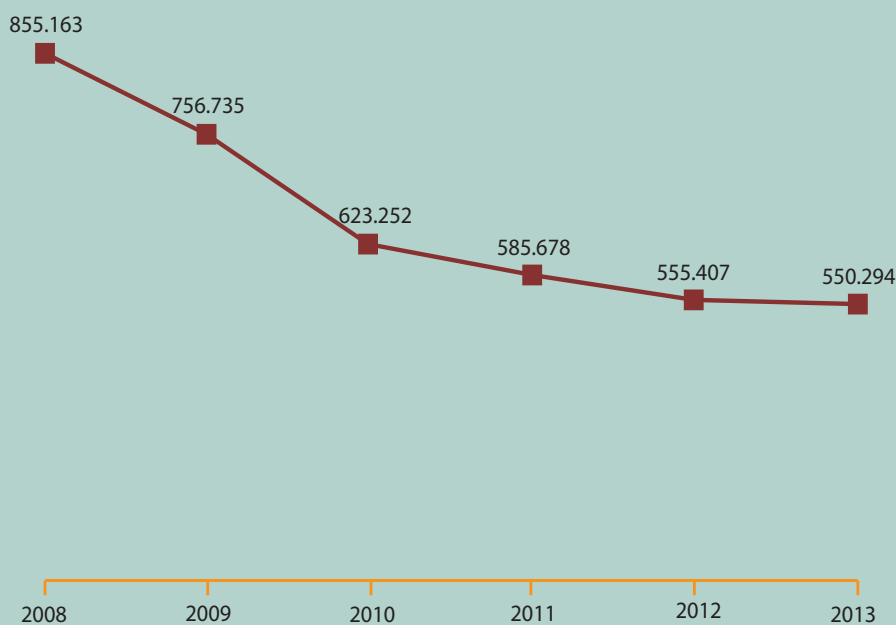

Fuente: Aena

6.2.2. Escalas de cruceros - Puerto de Cartagena

Gráfico 6.6: Llegada de pasajeros en cruceros. Puerto de Cartagena. Años 2008-2013

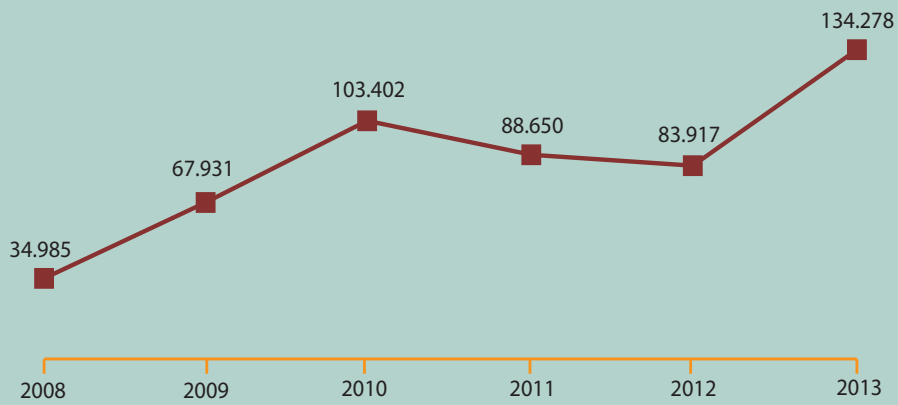

Fuente: Autoridad Portuaria de Cartagena

PASAJEROS ENTRADOS EN EL PUERTO DE CARTAGENA SEGÚN PAÍS DE ORIGEN DEL BUQUE. PRINCIPALES PROCEDENCIAS						
	2008	2009	2010	2011	2012	2013
Reino Unido	15.671	41.752	42.464	16.433	37.968	71.423
EE.UU.	11.910	11.454	19.609	47.747	34.679	50.561
Alemania	1.479	9.076	27.554	16.664	10.021	11.688
Italia	-	684	-	5.238	659	-
Finlandia	386	-	-	309	336	-
Francia	961	-	-	625	254	606
Canadá	1.861	1.626	2.164	-	-	-
Irlanda	-	468	-	-	-	-

Fuente: Autoridad Portuaria de Cartagena

Gráfico 6.7: Escala de cruceros en el Puerto de Cartagena. Años 2008-2013

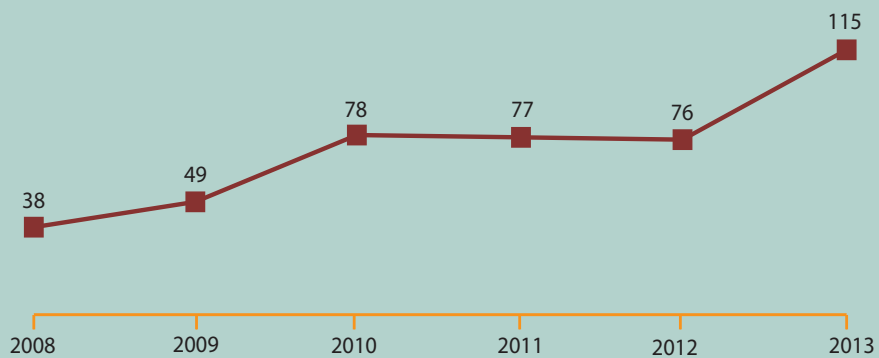

Fuente: Autoridad Portuaria de Cartagena

6.3. GASTO TURÍSTICO DE LOS EXTRANJEROS

GASTO DE LOS TURISTAS EXTRANJEROS EN LA REGIÓN DE MURCIA Y EN ESPAÑA. AÑO 2013*			
Gasto de los turistas		Región de Murcia	España
Gasto medio diario	Euros	75,40€	108,92€
	Variación interanual (%)	-2,8%	3,3%
Gasto medio por persona (total estancia)	Euros	981,02€	975,68€
	Variación interanual (%)	-3,8%	3,7%
Gasto total	Euros	607,5 millones €	59.082,3 millones €
	Variación interanual (%)	2,4%	9,6%

Fuente: Egatur, ITE. (*) Datos provisionales

Gasto medio diario

Gráfico 6.8: Gasto medio diario de los turistas extranjeros en la Región de Murcia. Años 2012-2013

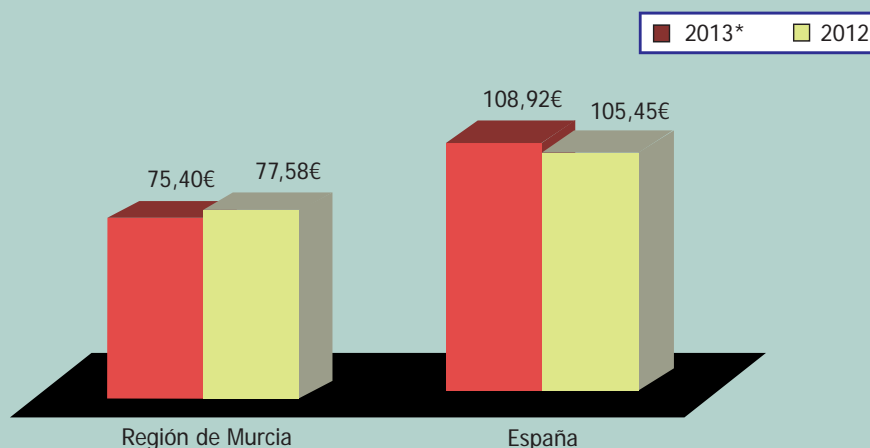

Fuente: Egatur, ITE (*) Datos provisionales

Gasto medio por persona (total estancia)

Gráfico 6.9: Gasto medio por persona de los turistas extranjeros en la Región de Murcia. Años 2012-2013

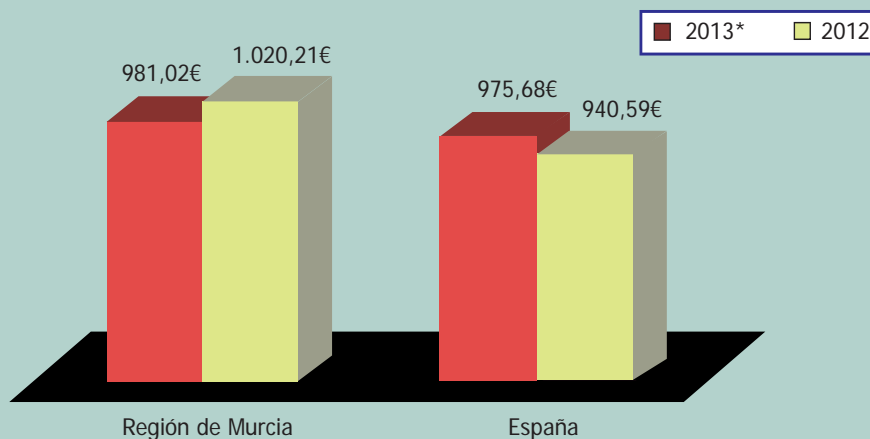

Fuente: Egatur, ITE (*) Datos provisionales

Gasto total

Gráfico 6.10: Gasto total de los turistas extranjeros en la Región de Murcia. Años 2008-2013

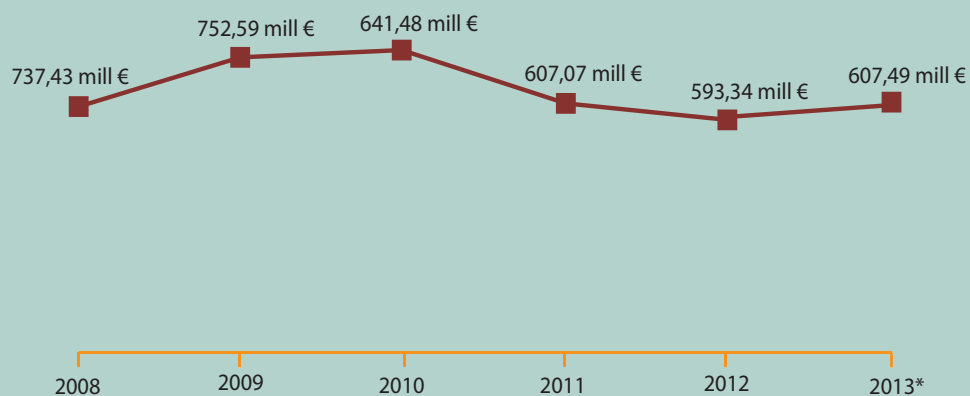

Fuente: Egatur, ITE (*) Datos provisionales

7

Datos básicos de la oferta

7951
292

7. Datos básicos de la oferta

7.1. OFERTA TURÍSTICA DE LA REGIÓN DE MURCIA. AÑO 2013



Gráfico 7.1: Distribución de plazas por tipo de alojamiento. Año 2013



OFERTA DE ESTABLECIMIENTOS TURÍSTICOS DE LA REGIÓN DE MURCIA									
Establecimientos hoteleros		Apartamentos (*)		Campings		Aloj. rurales		Rest.	Cafet.
N.º	Plazas	N.º	Plazas	N.º	Plazas	N.º	Plazas	N.º	N.º
219	20.671	2.708	11.609	19	14.866	541	3.476	2.094	577

Fuente: Consejería de Industria, Turismo, Empresa e Innovación. Datos a 31 de diciembre de 2013

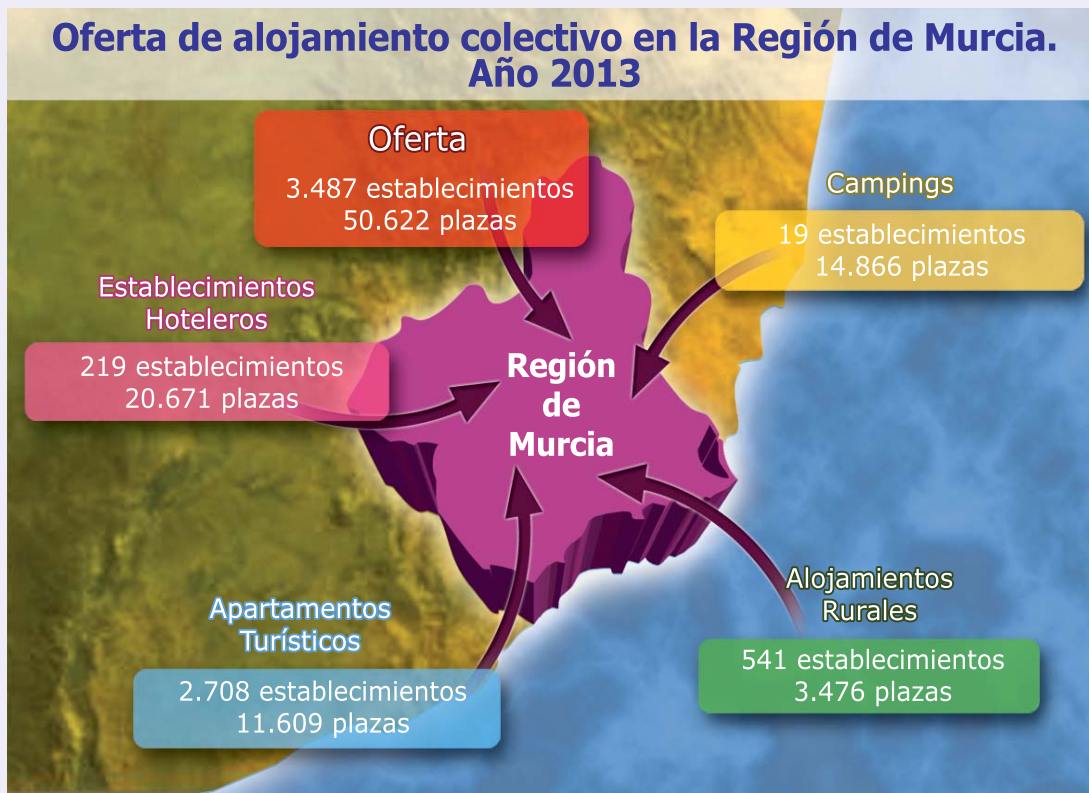
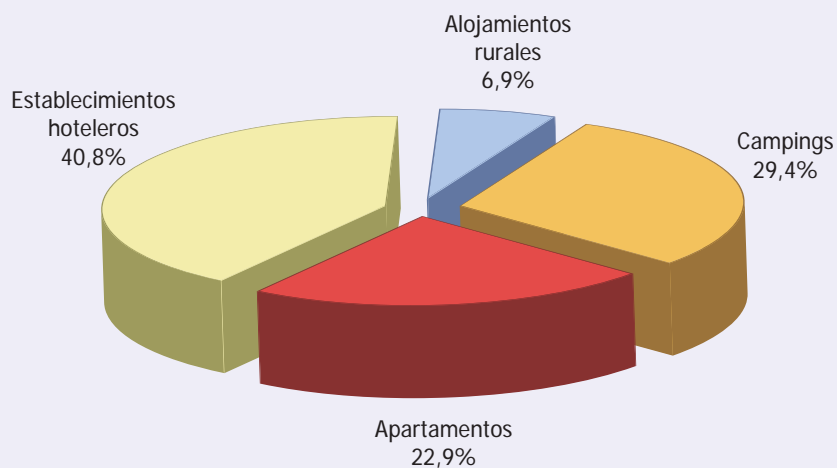
(*) Recoge también los alojamientos vacacionales

7.1.1. Distribución por zonas

DISTRIBUCIÓN POR ZONAS DE LA OFERTA TURÍSTICA DE LA REGIÓN DE MURCIA										
Zona	Establecimientos hoteleros		Apartamentos (*)		Campings		Aloj. rurales		Rest.	Cafet.
	N.º	Plazas	N.º	Plazas	N.º	Plazas	N.º	Plazas	N.º	N.º
Águilas	13	770	100	478	2	366	1	8	50	7
Cartagena	19	1.887	96	318	2	1.621	15	109	254	101
La Manga	11	4.651	1.006	4.695	-	-	-	-	108	67
Mar Menor	47	4.456	975	4.046	3	7.726	4	24	387	139
Mazarrón	18	840	203	1.039	3	2.524	7	25	72	24
Interior	72	3.548	255	865	8	2.062	503	3.235	620	9
Murcia	39	4.519	73	168	1	567	11	75	603	144

Fuente: Consejería de Industria, Turismo, Empresa e Innovación. Datos a 31 de diciembre de 2013

(*) Recoge también los alojamientos vacacionales

7.1.2. Evolución

EVOLUCIÓN DE LA OFERTA TURÍSTICA DE LA REGIÓN DE MURCIA										
Año	Establecimientos hoteleros		Apartamentos		Campings		Aloj. rurales		Rest.	Cafet.
	N.º	Plazas	N.º	Plazas	N.º	Plazas	N.º	Plazas	N.º	N.º
2001	220	15.458	1.873	8.186	20	15.122	284	1.846	1.509	240
2002	221	15.956	1.906	8.224	21	15.377	307	2.014	1.569	244
2003	230	16.685	1.950	8.326	22	15.467	344	2.281	1.538	256
2004	227	16.931	2.058	8.564	22	15.467	395	2.548	1.607	263
2005	228	17.810	1.928	8.304	22	15.467	434	2.753	1.712	283
2006	228	18.931	1.956	8.362	22	15.467	448	2.898	1.909(*)	486(*)
2007	228	19.571	2.043	8.696	22	15.467	465	3.004	1.995(*)	508(*)
2008	230	19.914	2.400	10.225	22	15.467	494	3.181	2.094(*)	527(*)
2009	229	20.138	2.357	10.064	21	15.623	508	3.275	2.057(*)	516(*)
2010	227	20.165	2.365	10.076	19	14.440	520	3.298	1.930(*)	480(*)
2011	225	20.404	2.453	10.421	19	14.743	532	3.391	2.005(*)	515(*)
2012	221	20.482	2.557	10.834	19	14.866	531	3.377	2.048(*)	553(*)
2013	219	20.671	2.708	11.609	19	14.866	541	3.476	2.094(*)	577(*)

Fuente: Consejería de Industria, Turismo, Empresa e Innovación. Datos a 31 de diciembre de 2013

(*) Clasificación según unidades de actividad

7.2. ESTABLECIMIENTOS HOTELEROS

OFERTA DE HOTELES DE LA REGIÓN DE MURCIA											
H*****		H****		H***		H**		H*		Total	
N.º	Plazas	N.º	Plazas	N.º	Plazas	N.º	Plazas	N.º	Plazas	N.º	Plazas
3	732	42	10.373	46	5.127	43	2.107	26	896	160	19.235

Fuente: Consejería de Industria, Turismo, Empresa e Innovación. Datos a 31 de diciembre de 2013

OFERTA DE PENSIONES DE LA REGIÓN DE MURCIA					
P**		P*		Total	
N.º	Plazas	N.º	Plazas	N.º	Plazas
38	1.022	21	414	59	1.436

Fuente: Consejería de Industria, Turismo, Empresa e Innovación. Datos a 31 de diciembre de 2013

Gráfico 7.3: Distribución de plazas en establecimientos hoteleros según categorías. Año 2013

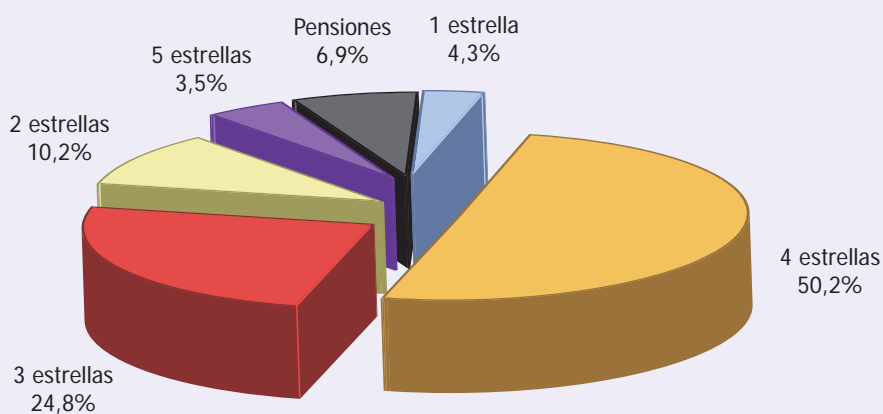

7.2.1. Distribución geográfica

Por zonas

DISTRIBUCIÓN POR ZONAS DE LA OFERTA DE HOTELES DE LA REGIÓN DE MURCIA												
	H * * * * *		H * * * * *		H * * * *		H * *		H *		Total	
	N.º	Plazas	N.º	Plazas	N.º	Plazas	N.º	Plazas	N.º	Plazas	N.º	Plazas
Águilas	-	-	1	286	2	103	3	206	1	14	7	609
Cartagena	-	-	4	742	5	858	2	102	2	70	13	1.772
La Manga	-	-	9	3.960	2	691	-	-	-	-	11	4.651
Mar Menor	3	732	9	2.204	6	369	10	463	5	194	33	3.962
Mazarrón	-	-	1	125	6	473	3	86	1	24	11	708
Interior	-	-	9	807	17	1.462	16	531	14	438	56	3.238
Murcia	-	-	9	2.249	8	1.171	9	719	3	156	29	4.295

Fuente: Consejería de Industria, Turismo, Empresa e Innovación. Datos a 31 de diciembre de 2013

DISTRIBUCIÓN POR ZONAS DE LA OFERTA DE PENSIONES DE LA REGIÓN DE MURCIA						
	P * *		P *		Total	
	N.º	Plazas	N.º	Plazas	N.º	Plazas
Águilas	3	85	3	76	6	161
Cartagena	4	90	2	25	6	115
Mar Menor	11	417	3	77	14	494
Mazarrón	3	69	4	63	7	132
Interior	12	249	4	61	16	310
Murcia	5	112	5	112	10	224

Fuente: Consejería de Industria, Turismo, Empresa e Innovación. Datos a 31 de diciembre de 2013

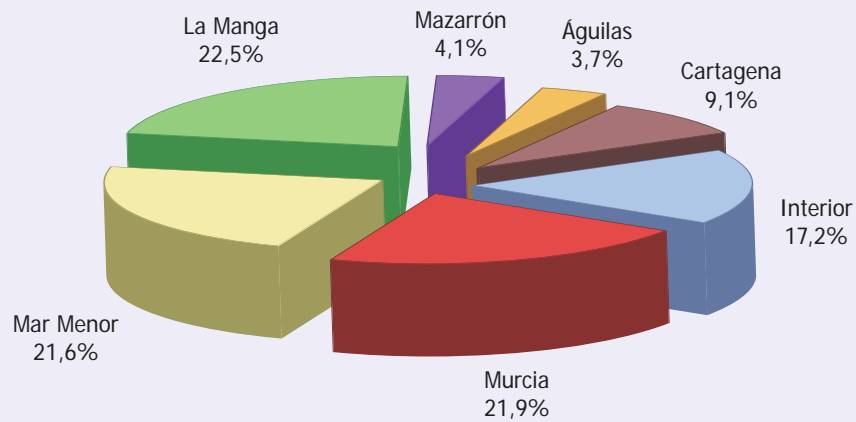
Gráfico 7.4: Distribución de plazas en establecimientos hoteleros por zonas. Año 2013Por municipios

DISTRIBUCIÓN POR MUNICIPIOS DE LA OFERTA DE HOTELES DE LA REGIÓN DE MURCIA												
	H * * * * *		H * * * * *		H * * * *		H * * *		H *		Total	
	N.º	Plazas	N.º	Plazas	N.º	Plazas	N.º	Plazas	N.º	Plazas	N.º	Plazas
Abanilla	-	-	-	-	-	-	-	-	1	12	1	12
Abarán	-	-	-	-	-	-	-	-	1	55	1	55
Águilas	-	-	1	286	2	103	3	206	1	14	7	609
Aledo	-	-	-	-	-	-	1	53	-	-	1	53
Alhama	-	-	-	-	1	50	1	28	1	16	3	94
Archena	-	-	3	305	1	201	-	-	1	51	5	557
Blanca	-	-	-	-	1	23	1	20	-	-	2	43
Bullas	-	-	-	-	1	33	-	-	1	11	2	44
Caravaca	-	-	-	-	1	51	2	52	2	28	5	131
Cartagena	1	365	6	1.310	5	858	2	107	2	83	16	2.723
Cehegín	-	-	-	-	1	15	1	17	-	-	2	32
Ceutí	-	-	-	-	-	-	1	45	-	-	1	45
Fortuna	-	-	1	66	2	226	3	116	1	13	7	421
Fuente Álamo	-	-	-	-	-	-	1	23	1	36	2	59

DISTRIBUCIÓN POR MUNICIPIOS DE LA OFERTA DE HOTELES DE LA REGIÓN DE MURCIA

DATOS BÁSICOS DE LA OFERTA. Establecimientos hoteleros

	H*****		H****		H***		H**		H*		Total	
	N.º	Plazas	N.º	Plazas	N.º	Plazas	N.º	Plazas	N.º	Plazas	N.º	Plazas
Jumilla	-	-	-	-	2	107	1	46	-	-	3	153
La Manga (Cartagena)	-	-	6	2.531	1	180	-	-	-	-	7	2.711
La Manga (San Javier)	-	-	3	1.429	1	511	-	-	-	-	4	1.940
La Unión	-	-	-	-	-	-	1	75	-	-	1	75
Las Torres de Cotillas	-	-	-	-	-	-	1	28	-	-	1	28
Librilla	-	-	-	-	1	118	-	-	-	-	1	118
Lorca	-	-	4	369	1	63	-	-	1	58	6	490
Lorquí	-	-	-	-	1	87	-	-	-	-	1	87
Los Alcázares	-	-	3	746	2	109	2	108	-	-	7	963
Mazarrón	-	-	1	125	6	473	3	86	1	24	11	708
Molina de Segura	-	-	-	-	1	64	-	-	-	-	1	64
Mula	-	-	-	-	-	-	1	26	2	34	3	60
Murcia	-	-	9	2.249	8	1.171	9	719	3	156	29	4.295
Puerto Lumbreras	-	-	-	-	2	232	-	-	-	-	2	232
San Javier	-	-	-	-	2	88	5	222	1	34	8	344
San Pedro del Pinatar	-	-	3	690	2	172	1	30	3	111	9	1.003
Santomera	-	-	-	-	-	-	1	22	-	-	1	22
Torre Pacheco	2	367	1	200	-	-	-	-	-	-	3	567
Totana	-	-	1	67	1	192	2	78	1	41	5	378
Yecla	-	-	-	-	-	-	-	-	2	119	2	119

Fuente: Consejería de Industria, Turismo, Empresa e Innovación. Datos a 31 de diciembre de 2013

Nota: La Manga no es un municipio, pero a efectos del análisis y dada su relevancia turística, se separa de sus respectivos municipios

DISTRIBUCIÓN POR MUNICIPIOS DE LA OFERTA DE PENSIONES DE LA REGIÓN DE MURCIA						
	P **		P *		Total	
	N.º	Plazas	N.º	Plazas	N.º	Plazas
Abanilla	-	-	1	8	1	8
Águilas	3	85	3	76	6	161
Alcantarilla	1	29	-	-	1	29
Archena	1	19	1	10	2	29
Bullas	2	21	-	-	2	21
Cartagena	7	193	2	25	9	218
Cehegín	1	38	-	-	1	38
Jumilla	1	23	-	-	1	23
La Unión	-	-	1	10	1	10
Las Torres de Cotillas	1	15	-	-	1	15
Lorca	2	54	1	31	3	85
Los Alcázares	2	76	1	41	3	117
Mazarrón	3	69	4	63	7	132
Moratalla	2	24	1	12	3	36
Murcia	5	112	5	112	10	224
Puerto Lumbreras	1	26	-	-	1	26
San Javier	4	153	-	-	4	153
San Pedro del Pinatar	2	85	1	26	3	111

Fuente: Consejería de Industria, Turismo, Empresa e Innovación. Datos a 31 de diciembre de 2013

7.2.2. Evolución de la capacidad de alojamiento

EVOLUCIÓN DE LA OFERTA DE HOTELES Y PENSIONES DE LA REGIÓN DE MURCIA						
	2005		2009		2013	
	N.º	Plazas	N.º	Plazas	N.º	Plazas
Águilas	14	834	16	985	13	770
Cartagena	18	1.595	18	1.703	19	1.887
La Manga	12	4.652	11	4.514	11	4.651
Mar Menor	45	2.944	45	4.253	47	4.456
Mazarrón	16	694	19	879	18	840
Interior	82	3.478	80	3.572	72	3.548
Murcia	41	3.613	40	4.232	39	4.519
Total	228	17.810	229	20.138	219	20.671

Fuente: Consejería de Industria, Turismo, Empresa e Innovación. Datos a 31 de diciembre de 2013

7.3. CAMPAMENTOS TURÍSTICOS

OFERTA DE CAMPAMENTOS TURÍSTICOS DE LA REGIÓN DE MURCIA							
1.ª categoría		2.ª categoría		3.ª categoría		Total	
N.º	Plazas	N.º	Plazas	N.º	Plazas	N.º	Plazas
2	6.999	17	7.867	-	-	19	14.866

Fuente: Consejería de Industria, Turismo, Empresa e Innovación. Datos a 31 de diciembre de 2013

Gráfico 7.5: Distribución de plazas por categorías. Año 2013

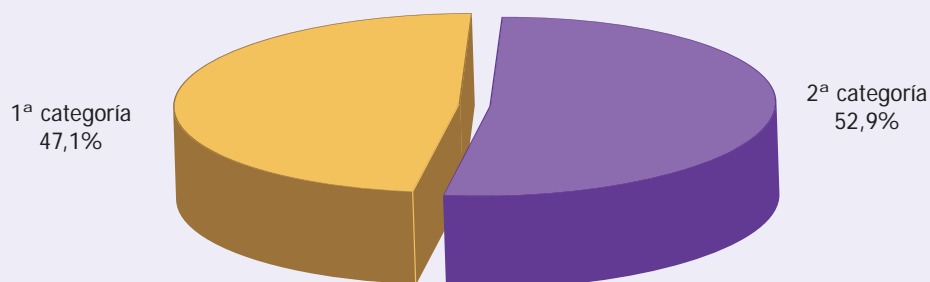

7.3.1. Distribución geográfica

Por zonas

DISTRIBUCIÓN POR ZONAS DE LA OFERTA DE CAMPAMENTOS TURÍSTICOS DE LA REGIÓN DE MURCIA								
	1.ª categoría		2.ª categoría		3.ª categoría		Total	
	N.º	Plazas	N.º	Plazas	N.º	Plazas	N.º	Plazas
Águilas	-	-	2	366	-	-	2	366
Cartagena	-	-	2	1.621	-	-	2	1.621
Mar Menor	1	6.432	2	1.294	-	-	3	7.726
Mazarrón	-	-	3	2.524	-	-	3	2.524
Interior	-	-	8	2.062	-	-	8	2.062
Murcia	1	567	-	-	-	-	1	567

Fuente: Consejería de Industria, Turismo, Empresa e Innovación. Datos a 31 de diciembre de 2013

Gráfico 7.6: Distribución de plazas por zonas. Año 2013

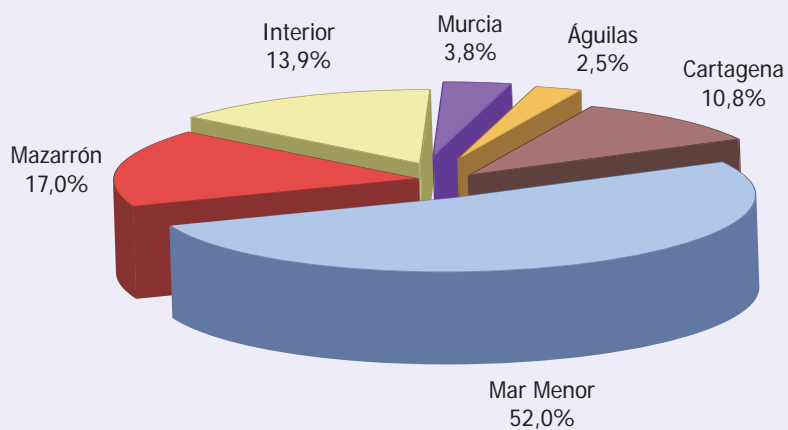

Por municipios

DISTRIBUCIÓN POR MUNICIPIOS DE LA OFERTA DE CAMPAMENTOS TURÍSTICOS DE LA REGIÓN DE MURCIA								
	1.ª categoría		2.ª categoría		3.ª categoría		Total	
	N.º	Plazas	N.º	Plazas	N.º	Plazas	N.º	Plazas
Águilas	-	-	2	366	-	-	2	366
Alhama de Murcia	-	-	1	189	-	-	1	189
Bullas	-	-	1	350	-	-	1	350
Cartagena	1	6.432	2	1.621	-	-	3	8.053
Fortuna	-	-	3	573	-	-	3	573
Lorca	-	-	1	135	-	-	1	135
Mazarrón	-	-	3	2.524	-	-	3	2.524
Moratalla	-	-	1	635	-	-	1	635
Murcia	1	567	-	-	-	-	1	567
San Javier	-	-	2	1.294	-	-	2	1.294
Totana	-	-	1	180	-	-	1	180



Fuente: Consejería de Industria, Turismo, Empresa e Innovación. Datos a 31 de diciembre de 2013

7.3.2. Evolución de la capacidad de alojamiento

EVOLUCIÓN DE LA OFERTA DE CAMPAMENTOS TURÍSTICOS DE LA REGIÓN DE MURCIA						
	2005		2009		2013	
	N.º	Plazas	N.º	Plazas	N.º	Plazas
Águilas	3	1.149	3	1.149	2	366
Cartagena	2	1.360	2	1.621	2	1.621
Mar Menor	4	8.126	4	8.126	3	7.726
Mazarrón	3	2.524	3	2.524	3	2.524
Interior	9	2.044	8	1.939	8	2.062
Murcia	1	264	1	264	1	567
Total	22	15.467	21	15.623	19	14.866

Fuente: Consejería de Industria, Turismo, Empresa e Innovación. Datos a 31 de diciembre de 2013

7.4. APARTAMENTOS TURÍSTICOS

OFERTA DE APARTAMENTOS TURÍSTICOS DE LA REGIÓN DE MURCIA							
1. ^a categoría 		2. ^a categoría 		3. ^a categoría 		Total	
N.º	Plazas	N.º	Plazas	N.º	Plazas	N.º	Plazas
629	2.621	1.612	6.990	399	1.671	2.640	11.282

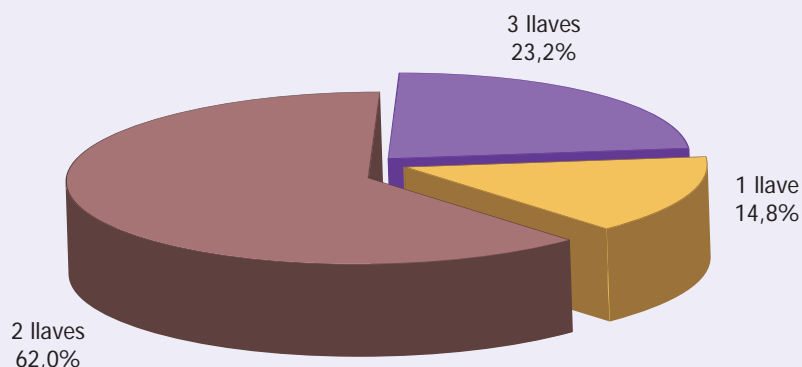

Fuente: Consejería de Industria, Turismo, Empresa e Innovación. Datos a 31 de diciembre de 2013

Gráfico 7.7: Distribución de plazas por categorías. Año 2013



7.4.1. Distribución geográfica

Por zonas

DISTRIBUCIÓN POR ZONAS DE LA OFERTA DE APARTAMENTOS TURÍSTICOS DE LA REGIÓN DE MURCIA								
	1. ^a categoría 		2. ^a categoría 		3. ^a categoría 		Total	
	N.º	Plazas	N.º	Plazas	N.º	Plazas	N.º	Plazas
Águilas	-	-	100	478	-	-	100	478
Cartagena	4	22	85	275	7	21	96	318
La Manga	33	132	768	3.655	179	764	980	4.551
Mar Menor	369	1.662	509	1.998	97	386	975	4.046
Mazarrón	90	450	72	333	37	235	119	1.018
Interior	82	235	76	243	65	237	223	715
Murcia	51	120	2	8	14	28	67	156

Fuente: Consejería de Industria, Turismo, Empresa e Innovación. Datos a 31 de diciembre de 2013

Gráfico 7.8: Distribución de plazas por zonas. Año 2013

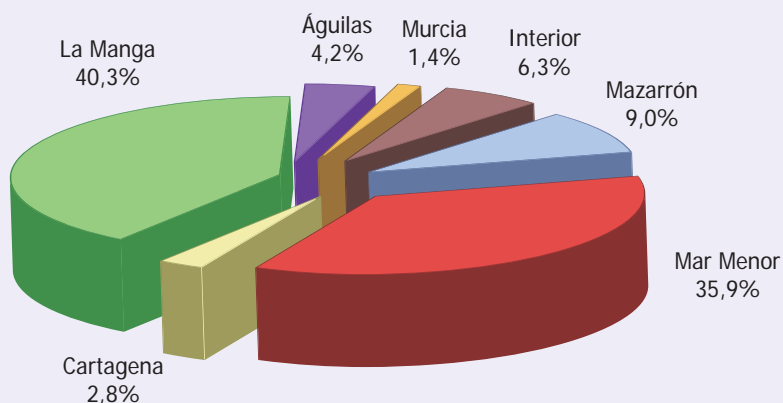

Por municipios

DISTRIBUCIÓN POR MUNICIPIOS DE LA OFERTA DE APARTAMENTOS TURÍSTICOS DE LA REGIÓN DE MURCIA								
	1.ª categoría		2.ª categoría		3.ª categoría		Total	
	N.º	Plazas	N.º	Plazas	N.º	Plazas	N.º	Plazas
Abanilla	-	-	-	-	11	32	11	32
Águilas	-	-	100	478	-	-	100	478
Aledo	-	-	4	20	4	28	8	48
Archena	41	107	7	14	-	-	48	121
Bullas	-	-	4	12	8	24	12	36
Caravaca	-	-	42	120	11	38	53	158
Cartagena	60	366	189	687	30	117	279	1.170
Cehegin	10	23	-	-	-	-	10	23
Fortuna	-	-	8	40	8	24	16	64
Fuente Álamo	4	22	6	30	-	-	10	52
La Manga (Cartagena)	19	57	168	765	44	182	231	1.004
La Manga (San Javier)	14	75	600	2.890	135	582	749	3.547
Lorca	8	35	-	-	-	-	8	35
Los Alcázares	105	420	243	930	19	91	367	1.441
Mazarrón	90	450	72	333	37	235	199	1.018
Moratalla	-	-	-	-	8	24	8	24
Mula	4	14	9	33	13	61	26	108
Murcia	51	120	2	8	14	28	67	156
San Javier	-	-	141	580	-	-	141	580
San Pedro del Pinatar	60	171	9	19	32	107	101	297
Torre Pacheco	144	705	6	27	23	92	173	824
Villanueva	19	56	2	4	2	6	23	66

Fuente: Consejería de Industria, Turismo, Empresa e Innovación. Datos a 31 de diciembre de 2013

Nota: La Manga no es un municipio, pero a efectos del análisis y dada su relevancia turística, se separa de sus respectivos municipios

7.4.2. Evolución de la capacidad de alojamiento

EVOLUCIÓN DE LA OFERTA DE APARTAMENTOS TURÍSTICOS DE LA REGIÓN DE MURCIA						
	2005		2009(*)		2013 (*)	
	N.º	Plazas	N.º	Plazas	N.º	Plazas
Águilas	8	44	87	431	100	478
Cartagena	44	164	59	200	96	318
La Manga	991	4.583	963	4.478	1.006	4.695
Mar Menor	422	1.568	781	3.059	975	4.046
Mazarrón	246	1.261	218	1.097	203	1.039
Interior	129	470	191	645	255	865
Murcia	88	214	58	154	73	168
Total	1.928	8.304	2.357	10.064	2.708	11.609

Fuente: Consejería de Industria, Turismo, Empresa e Innovación. Datos a 31 de diciembre de 2013

(*) Recoge también los alojamientos vacacionales

7.5. ALOJAMIENTOS RURALES

7.5.1. Distribución geográfica

Por zonas

DISTRIBUCIÓN POR ZONAS DE LA OFERTA DE ALOJAMIENTOS RURALES DE LA REGIÓN DE MURCIA		
	N.º	Plazas
Noroeste	317	2.016
Altiplano-Este	30	226
Valle de Ricote	59	384
Vega Baja	20	147
Lorca-Guadalentín	70	429
Comarca Cartagena (Franja costera)	27	166
Río Mula	18	108
Total	541	3.476

Fuente: Consejería de Industria, Turismo, Empresa e Innovación. Datos a 31 de diciembre de 2013

Gráfico 7.9: Distribución de plazas por zonas. Año 2013

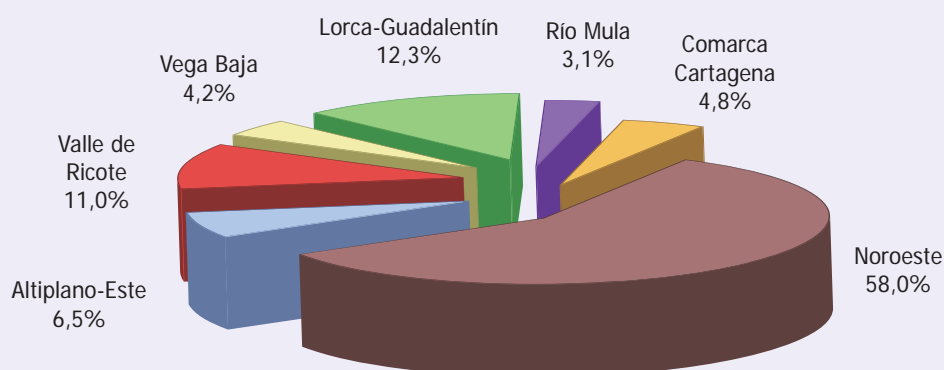

Por municipios

DISTRIBUCIÓN POR MUNICIPIOS DE LA OFERTA DE ALOJAMIENTOS RURALES. CLASIFICACIÓN POR GRUPOS								
	Hospederías rurales		Casas rurales de alquiler		Casas rurales en régimen compartido		Total	
	N.º	Plazas	N.º	Plazas	N.º	Plazas	N.º	Plazas
Abanilla	-	-	5	22	-	-	5	22
Abarán	-	-	3	14	-	-	3	14
Águilas	-	-	1	8	-	-	1	8
Aledo	-	-	2	9	-	-	2	9
Alhama de Murcia	1	30	17	93	-	-	18	123
Archena	-	-	3	15	-	-	3	15
Blanca	-	-	15	82	-	-	15	82
Bullas	-	-	22	110	-	-	22	110
Calasparra	1	19	8	51	-	-	9	70
Caravaca de la Cruz	3	82	86	526	-	-	89	608
Cartagena	1	34	4	17	1	6	6	57
Cehegin	-	-	29	169	-	-	29	169
Cieza	2	51	9	55	1	8	12	114
Fortuna	1	24	16	102	-	-	17	126
Fuente Álamo	-	-	9	52	-	-	9	52
Jumilla	2	35	3	22	-	-	5	57
Las Torres de Cotillas	-	-	1	6	-	-	1	6
Lorca	-	-	29	181	-	-	29	181
Mazarrón	1	11	6	14	-	-	7	25
Molina de Segura	-	-	8	66	-	-	8	66
Moratalla	2	51	166	1.008	-	-	168	1.059
Mula	-	-	14	86	-	-	14	86
Murcia	-	-	11	75	-	-	11	75
Ojós	-	-	9	55	-	-	9	55
Pliego	-	-	4	22	-	-	4	22
Puerto Lumbreras	-	-	7	40	-	-	7	40
Ricote	-	-	6	47	-	-	6	47
Torre Pacheco	-	-	4	24	-	-	4	24
Totana	-	-	14	76	-	-	14	76
Ulea	-	-	4	20	-	-	4	20
Villanueva	-	-	7	37	-	-	7	37
Yecla	-	-	3	21	-	-	3	21
Total	14	337	525	3.125	2	14	541	3.476

Fuente: Consejería de Industria, Turismo, Empresa e Innovación. Datos a 31 de diciembre de 2013

7.5.2. Evolución de la capacidad de alojamiento

EVOLUCIÓN DE LA OFERTA DE ALOJAMIENTOS RURALES DE LA REGIÓN DE MURCIA						
	2004		2008		2012	
	N.º	Plazas	N.º	Plazas	N.º	Plazas
Noroeste	257	1.662	294	1.922	317	2.016
Altiplano-Este	16	92	24	155	30	226
Valle de Ricote	56	352	57	357	59	384
Vega Baja	13	102	18	137	20	147
Lorca-Guadalentín	49	295	62	401	70	429
Comarca Cartagena (Franja costera)	19	124	34	190	27	166
Río Mula	24	126	19	113	18	108
Total	434	2.753	508	3.275	541	3.476

Fuente: Consejería de Industria, Turismo, Empresa e Innovación. Datos a 31 de diciembre de 2013

7.6. RESTAURANTES

OFERTA DE RESTAURANTES DE LA REGIÓN DE MURCIA									
1.ª categoría		2.ª categoría		3.ª categoría		4.ª categoría		Total	
N.º	Plazas	N.º	Plazas	N.º	Plazas	N.º	Plazas	N.º	Plazas
4	769	31	9.504	375	59.080	1.684	143.454	2.094	212.807

Fuente: Consejería de Industria, Turismo, Empresa e Innovación. Datos a 31 de diciembre de 2013

7.6.1. Distribución geográfica

Por zonas

DISTRIBUCIÓN POR ZONAS DE LA OFERTA DE RESTAURANTES DE LA REGIÓN DE MURCIA										
	1.ª categoría		2.ª categoría		3.ª categoría		4.ª categoría		Total	
	N.º	Plazas	N.º	Plazas	N.º	Plazas	N.º	Plazas	N.º	Plazas
Águilas	-	-	1	134	9	1.513	40	2.534	50	4.181
Cartagena	-	-	1	56	56	5.509	197	13.426	254	18.991
La Manga	-	-	-	-	26	1.670	82	3.576	108	5.246
Mar Menor	2	161	8	1.230	84	15.910	293	21.037	387	38.338
Mazarrón	-	-	-	-	9	1.256	63	5.385	72	6.641
Interior	1	18	10	5.553	94	19.122	515	51.558	620	76.251
Murcia	1	590	11	2.531	97	14.100	494	45.938	603	63.159

Fuente: Consejería de Industria, Turismo, Empresa e Innovación. Datos a 31 de diciembre de 2013

Por municipios

DISTRIBUCIÓN POR MUNICIPIOS DE LA OFERTA DE RESTAURANTES DE LA REGIÓN DE MURCIA										
	1. ^a categoría		2. ^a categoría		3. ^a categoría		4. ^a categoría		Total	
	N.º	Plazas	N.º	Plazas	N.º	Plazas	N.º	Plazas	N.º	Plazas
Abanilla	-	-	-	-	1	350	13	1.098	14	1.448
Abarán	-	-	-	-	2	576	8	667	10	1.243
Águilas	-	-	1	134	9	1.513	40	2.534	50	4.181
Alcantarilla	-	-	-	-	2	124	24	1.750	26	1.874
Albudeite	-	-	-	-	-	-	1	260	1	260
Aledo	-	-	-	-	-	-	2	170	2	170
Alguazas	-	-	-	-	1	46	2	96	3	142
Alhama de Murcia	-	-	-	-	4	806	17	1.539	21	2.345
Archena	-	-	-	-	4	291	19	1.697	23	1.988
Beniel	-	-	-	-	2	646	9	467	11	1.113
Blanca	-	-	-	-	3	617	4	390	7	1.007
Bullas	-	-	-	-	6	1.143	7	630	13	1.773
Calasparra	-	-	-	-	2	540	18	2.139	20	2.679
Campos del Río	-	-	-	-	-	-	1	24	1	24
Caravaca de la Cruz	-	-	-	-	9	964	30	3.773	39	4.737
Cartagena	-	-	3	296	89	9.571	248	17.494	340	27.361
Cehegín	-	-	-	-	1	45	16	1.432	17	1.477
Ceuti	-	-	1	52	2	500	11	1.079	14	1.631
Cieza	-	-	-	-	2	184	20	1.624	22	1.808
Fortuna	-	-	-	-	1	60	19	1.403	20	1.463
Fuente Álamo	-	-	-	-	3	393	15	1.060	18	1.453
Jumilla	-	-	1	42	5	2.084	23	2.828	29	4.954
La Manga (Cartagena)	-	-	-	-	12	730	41	1.403	53	2.133
La Manga (San Javier)	-	-	-	-	14	940	41	2.173	55	3.113

DISTRIBUCIÓN POR MUNICIPIOS DE LA OFERTA DE RESTAURANTES DE LA REGIÓN DE MURCIA										
	1.ª categoría		2.ª categoría		3.ª categoría		4.ª categoría		Total	
	N.º	Plazas	N.º	Plazas	N.º	Plazas	N.º	Plazas	N.º	Plazas
La Unión	-	-	-	-	1	28	12	1.216	13	1.093
Las Torres de Cotillas	-	-	-	-	-	-	17	1.165	17	1.165
Librilla	-	-	-	-	1	365	7	432	8	797
Lorca	1	18	3	1.512	12	2.056	61	8.581	77	12.167
Lorquí	-	-	-	-	-	-	15	1.749	15	1.749
Los Alcázares	1	108	1	46	5	1.266	55	3.777	62	5.197
Mazarrón	-	-	-	-	9	1.256	63	5.385	72	6.641
Molina de Segura	-	-	1	437	5	1.163	59	4.811	65	6.411
Moratalla	-	-	-	-	2	150	21	1.349	23	1.499
Mula	-	-	-	-	4	1.043	16	1.616	20	2.659
Murcia	1	590	11	2.531	97	14.100	494	45.938	603	63.159
Ojós	-	-	-	-	-	-	2	1.150	2	1.150
Pliego	-	-	-	-	1	80	3	486	4	566
Puerto Lumbreras	-	-	-	-	4	942	8	1.104	12	2.046
Ricote	-	-	-	-	-	-	2	181	1	181
San Javier	-	-	1	90	12	1.147	69	3.701	82	4.938
San Pedro del Pinatar	1	53	2	282	13	2.461	50	3.193	66	5.989
Santomera	-	-	2	3.000	3	1.303	14	1.373	19	5.676
Torre Pacheco	-	-	2	572	17	6.553	41	4.022	60	11.147
Totana	-	-	-	-	2	86	22	2.918	24	3.004
Ulea	-	-	1	250	1	74	-	-	2	324
Yecla	-	-	1	260	12	2.884	24	1.577	37	4.721

Fuente: Consejería de Industria, Turismo, Empresa e Innovación. Datos a 31 de diciembre de 2013

Nota: La Manga no es un municipio, pero a efectos del análisis y dada su relevancia turística, se separa de sus respectivos municipios

7.6.2. Evolución del número de establecimientos

EVOLUCIÓN DE LA OFERTA DE RESTAURANTES DE LA REGIÓN DE MURCIA			
	2005	2009 (*)	2013 (*)
Águilas	47	57	50
Cartagena	189	248	254
La Manga	96	116	108
Mar Menor	292	367	387
Mazarrón	58	71	72
Interior	543	612	620
Murcia	487	586	603
Total	1.607	2.057	2.094

Fuente: Consejería de Cultura y Turismo. Datos a 31 de diciembre de 2013

(*) Clasificación según unidades de actividad



7.7. CAFETERÍAS

OFERTA DE CAFETERÍAS DE LA REGIÓN DE MURCIA					
1.ª categoría 		2.ª categoría 		Total	
N.º	Plazas	N.º	Plazas	N.º	Plazas
11	1.352	566	20.975	577	22.327

Fuente: Consejería de Industria, Turismo, Empresa e Innovación. Datos a 31 de diciembre de 2013



7.7.1. Distribución geográfica

Por zonas

DISTRIBUCIÓN POR ZONAS DE LA OFERTA DE CAFETERÍAS DE LA REGIÓN DE MURCIA						
	1.ª categoría 		2.ª categoría 		Total	
	N.º	Plazas	N.º	Plazas	N.º	Plazas
Águilas	-	-	7	177	7	177
Cartagena	5	404	96	4.288	101	4.692
La Manga	-	-	67	2.447	67	2.447
Mar Menor	4	352	135	4.659	139	5.011
Mazarrón	-	-	24	998	24	998
Interior	-	-	95	2.665	95	2.665
Murcia	2	596	142	5.751	144	6.337

Fuente: Consejería de Industria, Turismo, Empresa e Innovación. Datos a 31 de diciembre de 2013

Por municipios

DISTRIBUCIÓN POR MUNICIPIOS DE LA OFERTA DE CAFETERÍAS DE LA REGIÓN DE MURCIA						
	1.ª categoría 		2.ª categoría 		Total	
	N.º	Plazas	N.º	Plazas	N.º	Plazas
Abanilla	-	-	2	110	2	110
Abarán	-	-	2	42	2	42
Águilas	-	-	7	177	7	177
Alcantarilla	-	-	6	132	6	132
Alguazas	-	-	2	48	2	48
Archena	-	-	5	103	5	103
Beniel	-	-	1	36	1	36
Bullas	-	-	5	23	5	23
Calasparra	-	-	2	29	2	29
Caravaca de la Cruz	-	-	3	36	3	36
Cartagena	6	433	129	5.434	135	5.867
Cehegín	-	-	2	60	2	60
Ceutí	-	-	2	49	2	49
Cieza	-	-	12	383	12	383
Fortuna	-	-	2	94	2	94
Fuente Álamo	1	99	4	113	4	113
Jumilla	-	-	3	-	3	-
La Manga (Cartagena)	-	-	48	2.097	48	2.097
La Manga (San Javier)	-	-	19	350	19	350
La Unión	-	-	9	310	9	310
Las Torres de Cotillas	-	-	4	20	4	20
Librilla	-	-	6	238	6	238
Lorca	-	-	9	387	9	387
Lorquí	-	-	1	-	1	-
Los Alcázares	1	66	25	838	26	904
Mazarrón	-	-	24	998	24	998
Molina de Segura	-	-	9	331	9	331
Moratalla	-	-	2	-	2	-
Murcia	2	596	142	5.741	144	6.337
Puerto Lumbreras	-	-	3	156	3	156
San Javier	1	158	32	1.073	33	1.231
San Pedro del Pinatar	-	-	23	768	23	768
Santomera	-	-	3	-	3	-
Torre Pacheco	-	-	9	411	9	411
Totana	-	-	2	86	2	86
Yecla	-	-	7	302	7	302

Fuente: Consejería de Industria, Turismo, Empresa e Innovación. Datos a 31 de diciembre de 2013

Nota: La Manga no es un municipio, pero a efectos del análisis y dada su relevancia turística, se separa de sus respectivos municipios

7.7.2. Evolución del número de establecimientos

EVOLUCIÓN DE LA OFERTA DE CAFETERÍAS DE LA REGIÓN DE MURCIA			
	2005	2009 (*)	2013 (*)
Águilas	3	7	7
Cartagena	50	98	101
La Manga	51	71	67
Mar Menor	54	108	139
Mazarrón	19	24	24
Interior	37	88	95
Murcia	69	120	144
Total	283	516	577

Fuente: Consejería de Industria, Turismo, Empresa e Innovación. Datos a 31 de diciembre de 2013

(*) Clasificación según unidades de actividad

7.8. AGENCIAS DE VIAJES

7.8.1. Distribución geográfica por municipios

DISTRIBUCIÓN POR MUNICIPIOS DE LAS AGENCIAS DE VIAJES DE LA REGIÓN DE MURCIA			
	Centrales	Sucursales	Total
Abanilla	1	-	1
Abarán	1	-	1
Águilas	4	3	7
Alcantarilla	5	2	7
Alhama de Murcia	5	2	7
Archena	5	1	6
Beniel	1	1	2
Blanca	-	1	1
Bullas	3	-	3
Calasparra	1	1	2
Campos del Río	-	1	1
Caravaca	3	2	5
Cartagena	7	12	19
Cehegín	2	-	2
Ceutí	1	-	1
Cieza	3	2	5
Fortuna	1	-	1
Fuente Álamo	1	1	2
Jumilla	2	3	5
La Unión	1	1	2
Las Torres de Cotillas	1	1	2

DISTRIBUCIÓN POR MUNICIPIOS DE LAS AGENCIAS DE VIAJES DE LA REGIÓN DE MURCIA			
	Centrales	Sucursales	Total
Librilla	1	-	1
Lorca	11	6	17
Los Alcázares	4	-	4
Mazarrón	4	1	5
Molina de Segura	6	4	10
Mula	-	1	1
Murcia	42	19	61
Puerto Lumbreras	1	-	1
San Javier	4	3	7
San Pedro del Pinatar	1	2	3
Santomera	2	-	2
Torre Pacheco	6	1	7
Totana	3	2	5
Yecla	5	5	10

Fuente: Consejería de Industria, Turismo, Empresa e Innovación. Datos a 31 de diciembre de 2013

7.8.2. Distribución según tipo de actividad

AGENCIAS DE VIAJES SEGÚN TIPO DE ACTIVIDAD			
	Minoristas	Mayoristas/Minoristas	Total
Centrales	123	15	138
Sucursales	17	60	77
Total	140	75	215

Fuente: Consejería de Industria, Turismo, Empresa e Innovación. Datos a 31 de diciembre de 2013

7.8.3. Evolución del número de agencias de viajes

EVOLUCIÓN DE LA OFERTA DE AGENCIAS DE VIAJES DE LA REGIÓN DE MURCIA			
	Centrales	Sucursales	Total
2001	58	76	134
2002	63	75	138
2003	69	82	151
2004	76	102	178
2005	80	119	199
2006	91	136	227
2007	115	152	267
2008	130	141	271
2009	124	124	248
2010	129	105	234
2011	129	94	223
2012	138	90	228
2013	138	77	215

Fuente: Consejería de Industria, Turismo, Empresa e Innovación. Datos a 31 de diciembre de 2013

7.9. ORGANIZADORES PROFESIONALES DE CONGRESOS

7.9.1. Distribución geográfica por municipios

DISTRIBUCIÓN POR MUNICIPIOS DE LOS ORGANIZADORES PROFESIONALES DE CONGRESOS DE LA REGIÓN DE MURCIA	
	Establecimientos
Cartagena	1
Murcia	9
Total	10

Fuente: Consejería de Industria, Turismo, Empresa e Innovación. Datos a 31 de diciembre de 2013

7.10. EMPRESAS DE TURISMO ACTIVO

7.10.1. Distribución geográfica por municipios

DISTRIBUCIÓN POR MUNICIPIOS DE LAS EMPRESAS DE TURISMO ACTIVO DE LA REGIÓN DE MURCIA	
	Empresas
Águilas	3
Alhama de Murcia	2
Blanca	4
Bullas	1
Calasparra	2
Cartagena	23
Cieza	3
Fortuna	1
Librilla	1
Lorca	3
Los Alcázares	2
Mazarrón	5
Molina de Segura	1
Moratalla	3
Murcia	9
San Javier	10
San Pedro del Pinatar	5
Totana	1
Total	79

Fuente: Consejería de Industria, Turismo, Empresa e Innovación. Datos a 31 de diciembre de 2013

7.11. OFERTA COMPLEMENTARIA

7.11.1. Oferta de espacios naturales

OFERTA DE ESPACIOS NATURALES DE LA REGIÓN DE MURCIA			
Parques Regionales	Reservas Naturales	Paisajes Protegidos	Otros Espacios Naturales
7	1	8	3

Fuente: Consejería de Agricultura y Agua

7.11.2. Oferta náutica

OFERTA NÁUTICA DE LA REGIÓN DE MURCIA		
Puertos deportivos		Clubs náuticos
N.º Puertos	N.º Amarres	N.º
20	6.332	21

Fuente: Consejería de Fomento, Obras Públicas y Ordenación del Territorio

7.11.3. Otra oferta complementaria

OFERTA DE BALNEARIOS, CAMPOS DE GOLF Y CASINOS DE LA REGIÓN DE MURCIA		
Balnearios	Campos de golf	Casinos
4	17	2

Fuente: Consejería de Industria, Turismo, Empresa e Innovación. Datos a 31 de diciembre de 2013

8

Ficha técnica

7951
292

8. Ficha técnica

Afluencia turística

La base para la estimación de la afluencia de turistas que han pernoctado en establecimientos de alojamiento colectivo de la Región la constituyen las encuestas de ocupación en alojamientos turísticos realizadas por el INE, así como los estudios sobre el comportamiento de la demanda llevados a cabo por el propio Instituto de Turismo de la Región de Murcia. En el caso de los turistas de alojamiento privado, la principal fuente ha sido el estudio específico de esta tipología turística realizado por el Instituto de Turismo de la Región de Murcia que parte de los datos del último Censo de población y vivienda del INE correspondiente al año 2011 y de las estadísticas del Ministerio de Fomento sobre las viviendas iniciadas y terminadas anualmente y el parque total de viviendas.

Asimismo, se han contemplado las cifras correspondientes a los flujos turísticos totales en la Región que ofrecen las encuestas del Instituto de Turismo de España, Frontur y Familitur.

A efectos del cálculo de la afluencia, se define turista de corta duración a segunda residencia como el viajero que tiene acceso a una segunda vivienda en la Región y que realiza los viajes a esta de forma recurrente por un periodo máximo de dos noches.

Análisis de la demanda

Los datos sobre la demanda turística en la Región de Murcia proceden de las diferentes encuestas de ocupación en alojamientos turísticos que difunde mensualmente el INE. Hay que tener en cuenta el carácter provisional de algunos de los datos referidos al año 2013.

Debido a la actualización realizada en el directorio de alojamientos de turismo rural de la Región de Murcia, los datos publicados por el INE desde enero de 2013 (para Murcia y el total nacional) no son directamente comparables con los publicados previamente. Para evitar esta ruptura en las series y permitir la comparabilidad con el año 2012, se han aplicado los coeficientes de enlace mensuales que permiten comparar los datos entre los distintos años.

La desagregación por zonas de los datos correspondientes a establecimientos hoteleros de la Región de Murcia ha sido posible gracias a un reprocesamiento de los microdatos de la Encuesta de ocupación hotelera del INE, tarea esta llevada a cabo por el Centro Regional de Estadística de Murcia y los servicios del Instituto de Turismo de la Región de Murcia. Este tratamiento de los datos puede suponer alguna diferencia poco significativa con las cifras agregadas publicadas por el INE.

Ocupación laboral en el sector turístico

Las cifras de empleo recogidas en esta publicación tienen su origen en los datos de afiliación de trabajadores remitidos por la Tesorería General de la Seguridad Social, correspondientes a cada una de las actividades características del turismo, según la Clasificación Nacional de Actividades Económicas CNAE09.

El análisis se completa con referencia a otras fuentes, tales como el Directorio Central de Empresas (DIRCE) y las encuestas de ocupación en alojamientos turísticos, elaborados por el INE, así como el Registro de Empresas y Actividades Turísticas de la Región de Murcia.

Por último, se realiza un análisis del empleo turístico desde el punto de vista de la contratación basado en los datos de las estadísticas de contratos registrados del SEPE.

Estudios sobre el comportamiento de la demanda

Las operaciones estadísticas que dan soporte al análisis del comportamiento de la demanda turística realizado en el capítulo cuarto de esta publicación son las siguientes, diferenciando a tal efecto productos y destinos:

- Estudio sobre el comportamiento de la demanda en la costa.
- Estudio sobre productos específicos en la Costa Cálida.
- Estudio sobre el comportamiento de la demanda en las ciudades y el interior.

En este contexto, se define turista como aquella persona que viaja y permanece en algún lugar diferente a su entorno habitual durante un máximo de un año consecutivo por ocio, trabajo u otras razones y realiza, al menos, una pernoctación en el lugar visitado.

A continuación se recogen los detalles técnicos de cada una de las operaciones desarrolladas:

Estudio sobre el comportamiento de la demanda en la costa Verano 2013

Fechas de realización: Del 1 de julio al 30 de septiembre

Lugar: La Manga, Cartagena, Mar Menor, Mazarrón y Águilas

Nº de entrevistas: 325 encuestas personales

Población: Turistas alojados en la Región de Murcia cuya residencia habitual estuviese fijada fuera o dentro de la Región

Muestreo: Estratificado

Distribución según áreas:

ENCUESTA COSTA. VERANO 2013	
Área de la encuesta	Número
La Manga	140
Mar Menor	78
Mazarrón	55
Águilas	52
TOTAL	325

**Estudio sobre productos específicos en la Costa Cálida
Verano2013**

Fechas de realización: Del 1 de julio al 30 de septiembre

Lugar: La Manga, Mar Menor, Mazarrón y Aguilas

Nº de entrevistas: 325 encuestas personales

Población: Turistas alojados en la Región de Murcia cuya residencia habitual estuviese fijada fuera o dentro de la Región

Muestreo: Estratificado

Distribución según productos:

ENCUESTA PRODUCTOS COSTA. VERANO 2013	
Producto	Número
Turismo de sol y playa	175
Turismo de golf	75
Turismo náutico	75
TOTAL	325

**Estudio sobre el comportamiento de la demanda en las ciudades y el interior
Verano-otoño 2013**

Fechas de realización: Del 1 de junio al 30 de noviembre

Lugar: Ciudades e interior

Nº de entrevistas: 400 encuestas personales

Población: Turistas alojados en la Región de Murcia cuya residencia habitual estuviese fijada fuera o dentro de la Región

Muestreo: Estratificado

Distribución según productos:

Producto	Fecha de realización	Área de encuesta	Número de entrevistas
Turismo cultural	Septiembre y noviembre	Murcia, Cartagena y Lorca	150
Turismo de reuniones y congresos	Octubre	Murcia y Cartagena	75
Turismo de salud-balnearios	Junio	Balneario de Archena, Balneario de Leana	75
Turismo rural	Agosto y septiembre	Noroeste, Sierra Espuña, Valle de Ricote	100
TOTAL			400

Datos básicos de la oferta

La principal fuente de los datos sobre la oferta turística de la Región de Murcia incluidos en esta publicación es el Registro de Empresas y Actividades Turísticas de la Consejería de Industria, Turismo, Empresa e Innovación. En este registro queda recogida tanto la situación de alta, baja, como las distintas características declaradas por los establecimientos que ejercen su actividad en el territorio regional.

Respecto a las cifras de la oferta de alojamientos rurales, en estas se incluyen las distintas tipologías de establecimientos: hospederías rurales, casas rurales de alquiler y casas rurales en régimen compartido.

79512