



AUTORIZACIONES AMBIENTALES SECTORIALES RESOLUCIÓN

Expediente AAS20200058:

ZUKÁN, S.L.

Polígono Industrial "La Estrella",
C/ Magallanes, parcela 181,
Molina de Segura (Murcia)

DATOS DE IDENTIFICACIÓN

Nombre: ZUKÁN, S.L.

NIF/CIF: B-30426142
NIMA:

DATOS DEL CENTRO DE TRABAJO

Nombre:

Domicilio: POLÍGONO INDUSTRIAL "LA ESTRELLA", C/ MAGALLANES, PARCELA 181,

Población: MOLINA DE SEGURA (MURCIA)

Actividad: FABRICACIÓN DE AZÚCAR LÍQUIDA Y JARABE DE AZÚCAR.

Visto el expediente nº **AAS20200058** instruido a instancia de **ZUKÁN, S.L.** con el fin de obtener Autorización Ambiental Sectorial para instalación en el término municipal de Molina de Segura, se emite la presente Resolución de conformidad con los siguientes

ANTECEDENTES DE HECHO

Primero. El 19 de octubre de 2020 ZUKÁN, SL formula solicitud de Autorizaciones Ambientales Sectoriales establecida en el artículo 46 de la *Ley 4/2009, de 14 de mayo, de Protección Ambiental Integrada*, para la autorización como actividad potencialmente contaminadora de la atmósfera de una instalación existente, industria de fabricación de azúcar líquida y jarabe de azúcar, ubicada en Polígono Industrial "La Estrella", C/ Magallanes, parcela 181, TM de Molina de Segura

Segundo. Revisada la documentación aportada por la mercantil, de conformidad con el desempeño de funciones vigente el Servicio de Gestión y Disciplina Ambiental emite Informe Técnico-Anexo de Prescripciones Técnicas para actividad objeto de Autorización ambiental sectorial, de fecha 30 de octubre de 2020, favorable al otorgamiento de la autorización con sujeción a las condiciones recogidas en el Anexo de Prescripciones Técnicas.

El Anexo de Prescripciones Técnicas comprende las condiciones de competencia ambiental autonómica exigibles a la instalación/actividad en materia de actividades potencialmente contaminadoras de la atmósfera y de residuos; incluyendo las prescripciones y condiciones relacionadas con el ámbito de control propio de dichas materias, así como el calendario de remisión de información a este órgano ambiental y la documentación para la comprobación de las condiciones ambientales de la actividad ejecutada y en funcionamiento.



Tercero. El 20 de noviembre de 2020 se formula Propuesta de resolución con sujeción a las condiciones prevista en el anexo de prescripciones técnicas de 30 octubre de 2020. La Propuesta de Resolución se notifica a la mercantil el 20 de noviembre de 2020, para cumplimentar el trámite audiencia al interesado.

Cuarto. Transcurrido el plazo indicado no se han efectuado alegaciones por parte del interesado.

FUNDAMENTOS DE DERECHO

Primero. A la instalación/actividad objeto de la solicitud de autorización le es de aplicación el régimen de las “autorizaciones ambientales sectoriales” recogido en los artículos 45 y 46 de la *Ley 4/2009, de 14 de mayo, de Protección Ambiental Integrada*; debiendo tenerse en cuenta además la legislación estatal básica en materia de evaluación ambiental, residuos, calidad del aire y emisiones a la atmósfera, y demás normativa ambiental que resulte de aplicación.

Segundo. De acuerdo con lo establecido en la *Ley 34/2007, de 15 de noviembre, de calidad del aire y protección de la atmósfera* y en el *R.D. 100/2011, de 28 de enero*, y *RD 1042/2017, de 22 de diciembre*; así como en la *Ley 22/2011, de 28 de julio, de Residuos y suelos contaminados*.

Tercero. Conforme a lo dispuesto en el Art. 21 de la *Ley 39/2015 de 1 de octubre, del Procedimiento Administrativo Común* de las Administraciones Públicas.

Quinto. En ejercicio de las competencias atribuidas a la Dirección General de Medio Ambiente por Decreto n.º 118/2020, de 22 de octubre, del Consejo de Gobierno, por el que se establecen los órganos directivos de la Consejería de Agua, Agricultura, Ganadería, Pesca y Medio Ambiente.

Visto los antecedentes y fundamentos de derecho expuestos, procedo a formular la siguiente

RESOLUCIÓN

PRIMERO. Autorización.

Conceder a **ZUKÁN, S.L.** Autorización ambiental sectorial para la instalación con actividad principal FABRICACIÓN DE AZÚCAR LÍQUIDA Y JARABE DE AZÚCAR ubicada en POLÍGONO INDUSTRIAL “LA ESTRELLA”, C/ MAGALLANES, PARCELA 181, MOLINA DE SEGURA (MURCIA); con sujeción a las condiciones previstas en el proyecto y demás documentación presentada y a las establecidas en el ANEXO DE PRESCRIPCIONES TÉCNICAS DE 30 DE OCTUBRE DE 2020 adjunto a esta Resolución. Las condiciones fijadas en el Anexo prevalecerán en caso de discrepancia con las propuestas por el interesado.

La presente autorización conlleva las siguientes intervenciones administrativas:

- **AUTORIZACIÓN DE ACTIVIDAD POTENCIALMENTE CONTAMINADORA DE LA ATMÓSFERA GRUPO B.**
- **COMUNICACIÓN PREVIA DE PRODUCCIÓN DE RESIDUOS PELIGROSOS DE MENOS DE 10 T/AÑO.**

SEGUNDO. Salvaguarda de derechos y exigencia de otras autorizaciones y licencias.





Esta Autorización se otorga salvando el derecho a la propiedad, sin perjuicio de terceros y no exime de las demás autorizaciones y licencias que resulten exigibles para el ejercicio de la actividad, como la licencia municipal de obra y actividad; por lo que no podrá realizarse lícitamente sin contar con las mismas.

TERCERO. Comprobación de las condiciones ambientales de la actividad ejecutada y en funcionamiento.

El titular de la instalación deberá acreditar el cumplimiento de las condiciones de la Autorización, aportando ante esta Dirección General la documentación señala al efecto en el Anexo de Prescripciones Técnicas de la Autorización ambiental sectorial.

En el plazo de DOS MESES desde la notificación de la resolución de autorización, el titular deberá presentar la documentación ambiental en materia de competencia autonómica que se especifica en el **Anexo B.1.** de la misma.

De **no aportar la documentación acreditativa** del cumplimiento de las condiciones de la autorización en el plazo establecido al efecto, y sin perjuicio de la sanción procedente, **se ordenará** el restablecimiento de la legalidad ambiental conforme a lo establecido en el capítulo IV del título VIII de la Ley 4/2009, de 14 de mayo, de Protección Ambiental Integrada, mediante la **suspensión de la actividad hasta que se acredite el cumplimiento de las condiciones establecidas** en la autorización ambiental autonómica y las normas ambientales, dado que sin la acreditación de la implementación de las medidas impuestas en la autorización no se dispone del control adecuado sobre la actividad para evitar las molestias, el riesgo o el daño que pueda ocasionar al medio ambiente y la salud de la persona.

CUARTO.- Deberes del titular de la instalación.

De acuerdo con el artículo 12 de la Ley de Protección Ambiental Integrada, los titulares de las instalaciones y actividades sujetas a autorización ambiental autonómica o a licencia de actividad deberán:

- a) Disponer de las autorizaciones ambientales correspondientes y/o la licencia de actividad, mediante su obtención a través de los procedimientos previstos en esta ley o por transmisión del anterior titular debidamente comunicada; y cumplir las condiciones establecidas en las mismas.
- b) Cumplir las obligaciones de control y suministro de información previstas por esta ley y por la legislación sectorial aplicable, así como las establecidas en las propias autorizaciones ambientales autonómicas o en la licencia de actividad.
- c) Costear los gastos originados por el cumplimiento de las condiciones establecidas en las autorizaciones ambientales autonómicas o en la licencia de actividad, y de las obligaciones de prevención y control de la contaminación que le correspondan de acuerdo con las normas ambientales aplicables.
- d) Comunicar o solicitar autorización, según proceda, al órgano competente para otorgar las autorizaciones ambientales autonómicas o la licencia de actividad para las modificaciones que se propongan realizar en la instalación.
- e) Informar inmediatamente al órgano competente para otorgar las autorizaciones ambientales autonómicas o la licencia de actividad de cualquier incidente o accidente que pueda afectar al medio ambiente.



- f) Prestar la asistencia y colaboración necesarias a quienes realicen las actuaciones de vigilancia, inspección y control.
- g) Cumplir cualesquiera otras obligaciones establecidas en las disposiciones que sean de aplicación.

QUINTO. Duración y renovación de la autorización.

La Autorización Ambiental Sectorial se otorgará por un plazo de ocho años, a contar desde la fecha de firma de la resolución por la que ésta se concede, transcurrido el cual se renovará de acuerdo con el artículo 13.2 de la *Ley 34/2007, de 15 de noviembre, de calidad del aire y protección de la atmósfera*.

SEXTO. Modificaciones en la instalación.

De conformidad con lo establecido en el artículo 22 y 47 de la LPAI, en la redacción dada por la *Ley 5/2020, de 3 de agosto, de mitigación del impacto socioeconómico del COVID-19 en el área de medio ambiente*, las modificaciones de instalaciones sujetas a autorización ambiental sectorial que se formulen al amparo de los mismos, precisarán de autorización del órgano autonómico competente en todo caso, cuyo procedimiento se atenderá a lo dispuesto en los puntos 2 y 3 del artículo 47 de la LPAI:

2. Cuando se trate de modificaciones sustanciales se seguirá el mismo procedimiento de autorización que el previsto para una instalación de nueva planta y no podrán llevarse a cabo en tanto no sea otorgada una nueva autorización ambiental sectorial. La nueva autorización ambiental sectorial que se conceda sustituirá a la anterior, refundiendo las condiciones impuestas originariamente para el ejercicio de la actividad y aquéllas que se impongan como consecuencia de la modificación sustancial de la instalación. Dicha autorización no podrá otorgarse con anterioridad a la finalización, en caso de ser necesario, del procedimiento de evaluación ambiental.

3. Cuando se trate de modificaciones no sustanciales, junto a la solicitud de autorización, el titular de la instalación presentará documentación justificativa de las razones por las que estima que la modificación es no sustancial, indicando razonadamente porqué se considera como tal, con el desglose pormenorizado de los aspectos y criterios establecidos en el apartado 4 del artículo 22.

Para la determinación del carácter no sustancial de la modificación deberán examinarse conjuntamente todas las modificaciones no sustanciales previas junto con la que se solicita.

El órgano autonómico competente, en el plazo máximo de 30 días desde la solicitud, emitirá resolución en la que se recoja, bien que la modificación tiene carácter sustancial y por tanto debe ser sometida al procedimiento de autorización establecido en el punto anterior, o bien que la modificación tiene carácter no sustancial, incorporando las modificaciones a la autorización vigente.

Si la documentación presentada resulta insuficiente, el órgano autonómico competente requerirá al interesado para que proceda a su subsanación en el plazo máximo de quince días, suspendiéndose el cómputo del plazo anterior. De no remitir la subsanación en el plazo indicado se le entenderá desistido de su solicitud.

El titular de la instalación podrá llevar a cabo la modificación cuando el órgano autonómico competente para otorgar la autorización ambiental sectorial no dicte resolución en el citado plazo de 30 días, salvo que dicha modificación se encuentre en los supuestos de evaluación de impacto ambiental según lo dispuesto por la normativa básica estatal aplicable o por lo dispuesto en esta ley, en cuyo caso no podrá llevarse a cabo con anterioridad a la finalización del procedimiento de





evaluación ambiental, y previa autorización ambiental sectorial, que se emitirá en el plazo máximo de 30 días desde el fin de dicho procedimiento.

SÉPTIMO. Revocación de la autorización.

Esta autorización podrá ser revocada en cualquier momento, previa audiencia del interesado, por incumplimiento de las condiciones establecidas en la misma o de los requisitos legales establecidos para el ejercicio de la actividad.

OCTAVO. Transmisión de la propiedad o de la titularidad de la actividad.

Para la transmisión de la titularidad de la autorización ambiental autonómica, será necesaria comunicación dirigida por el adquirente al órgano competente para el otorgamiento de la autorización ambiental única, en el mes siguiente a la transmisión del negocio o actividad, asumiendo expresamente todas las obligaciones establecidas en la autorización y cuantas otras sean exigibles de conformidad con la legislación estatal y autonómica de aplicación, declarando bajo su responsabilidad que no se han producido modificaciones en la actividad autorizada que requieran nueva autorización, y acreditando el título de transmisión del negocio o actividad y el consentimiento del transmitente en el cambio de titularidad de la autorización ambiental autonómica, salvo que ese consentimiento esté comprendido inequívocamente en el propio título.

La comunicación podrá realizarla el propio transmitente, para verse liberado de las responsabilidades y obligaciones que le corresponden como titular de la autorización.

La transmisión de la titularidad de la autorización surtirá efectos ante la Administración desde la comunicación completa mencionada en el apartado anterior, quedando subrogado el nuevo titular en los derechos, obligaciones y responsabilidades del titular anterior.

Sin perjuicio de las sanciones que resulten aplicables, si el órgano competente tiene noticia de la transmisión del negocio o actividad sin que medie comunicación, requerirá al adquirente para que acredite el título de transmisión y asuma las obligaciones correspondientes en el plazo de un mes, aplicándose, en caso de ser desatendido el requerimiento, las consecuencias establecidas para las actividades no autorizadas.

NOVENO. Condiciones al cese temporal o definitivo de la actividad –total o parcial-.

El titular de la instalación deberá comunicar al órgano ambiental –con una antelación mínima de seis meses- el cese total o parcial de la actividad, y cumplir lo establecido en el apartado A.3.3 del Anexo de Prescripciones Técnicas.

DÉCIMO. Legislación sectorial aplicable.

Para todo lo no especificado en esta autorización, el ejercicio de la actividad se sujetará a las condiciones establecidas por la normativa ambiental sectorial, y en particular en materia de residuos, vertidos, contaminación atmosférica, ruido o contaminación del suelo.



DECIMOPRIMERO. Notificar la presente resolución al solicitante y al Ayuntamiento en cuyo término se ubica la instalación

Contra la presente resolución, que no pone fin a la vía administrativa, podrá interponer recurso de alzada ante el Consejero de Agua, Agricultura, Ganadería, Pesca y Medio Ambiente en el plazo de un mes a contar desde el día siguiente a la notificación de la misma, de conformidad con lo dispuesto en los artículos 121 y 122 de la Ley 39/2015, de 1 de octubre, del Procedimiento Administrativo Común de las Administraciones Públicas.

EL DIRECTOR GENERAL DE MEDIO AMBIENTE
Firmado electrónicamente al margen. Francisco Marín Arnaldos

11/12/2020 14:19:22

MARIN ARNALDOS, FRANCISCO

Esta es una copia auténtica imprimible de un documento electrónico administrativo archivado por la Comunidad Autónoma de Murcia, según artículo 27.3.c) de la Ley 39/2015. Los firmantes y las fechas de firma se muestran en los recuadros. Su autenticidad puede ser contrastada accediendo a la siguiente dirección: <https://sede.carm.es/verificardocumentos> e introduciendo el código seguro de verificación (CSV) CARM-e4ac1e9e-3bb3-1d73-c801-00505696280





ANEXO DE PRESCRIPCIONES TÉCNICAS PARA AUTORIZACIÓN AMBIENTAL SECTORIAL

Expediente:	AAS20200058		
DATOS DE IDENTIFICACIÓN.			
Razón Social:	ZUKÁN, S.L.	NIF/CIF:	B-30.426.142
Domicilio social:	Polígono Industrial "La Estrella", C/ Magallanes, parcela 181, Molina de Segura (Murcia)		
Domicilio del centro de trabajo a Autorizar:	Polígono Industrial "La Estrella", C/ Magallanes, parcela 181, Molina de Segura (Murcia)		
CATALOGACIÓN DE LA ACTIVIDAD.			
Actividad principal:	Fabricación de azúcar líquida y jarabe de azúcar	CNAE 2009:	420.1

Autorizaciones ambientales sectoriales según la Ley 4/2009, de 14 de mayo, de Protección Ambiental Integrada.	
Catalogación art. 45 de la Ley 4/2009	Instalación/actividad para las que la legislación estatal de calidad del aire y protección de la atmósfera exige autorización como actividad potencialmente contaminadora de la atmósfera.
Motivación de la Catalogación	En las instalaciones se desarrolla, entre otras, la actividad de <i>Producción, molienda, mezcla o manipulación de productos alimentarios pulverulentos a granel no especificados en otros epígrafes para consumo humano o animal con c.p. >= 3.000 t/año</i> , la cual se encuentra incluida en el catálogo de actividades potencialmente contaminadoras de la atmósfera del Anexo IV de la Ley 34/2007, de 15 de noviembre, de calidad del aire y protección de la atmósfera, estando catalogada dicha actividad como Grupo B, Código 04 06 17 05 . En consecuencia y puesto que supone la disposición de una fuente de emisión de contaminantes relacionados en el anexo I de dicha Ley, requiere conforme establece el artículo 13.2, autorización administrativa en la materia, lo cual determina que la actividad sea objeto de aplicación del capítulo III (<i>Autorizaciones Ambientales Sectoriales</i>) de la Ley 4/2009, de 14 de mayo, de Protección Ambiental Integrada.

CONTENIDO.

De conformidad con lo establecido en los títulos I y II de la Ley 4/2009, PAI, este Anexo comprende asimismo DOS anexos (A y B) en los que figuran las condiciones relativas a la competencia autonómica, un compendio sobre las periodicidades de remisión de información al órgano ambiental autonómico en las diferentes materias, así como una descripción de la documentación obligatoria al objeto de verificar ante el órgano competente autonómico el cumplimiento de las condiciones ambientales impuestas, y que este **Anexo de Prescripciones Técnicas** especifica.

Con respecto a las instalaciones ya ejecutadas y en funcionamiento, el titular deberá acreditar en el plazo de DOS MESES, a contar desde la notificación de la resolución definitiva de la autorización ambiental Sectorial, el cumplimiento de las condiciones de la autorización, aportando la documentación que en materia ambiental de competencia autonómica se especifica en el anexo B.1, advirtiendo al titular de la instalación que de no aportar la documentación mediante la cual se acredite el cumplimiento de las condiciones ambientales impuestas a la actividad en este anexo de prescripciones técnicas en el plazo establecido, y sin perjuicio de la sanción procedente, se ordenará el restablecimiento de la legalidad ambiental conforme a lo establecido en el capítulo IV del título VIII de la Ley 4/2009, de 14 de mayo, de Protección Ambiental Integrada, mediante la suspensión de la actividad hasta que se acredite el cumplimiento de las condiciones establecidas en la autorización ambiental autonómica y las normas ambientales, dado que sin la acreditación de la implementación de las medidas impuestas en la autorización no se dispone del control adecuado sobre la actividad para evitar las molestias, el riesgo o el daño que pueda ocasionar al medio ambiente y la salud de las personas.

A. ANEXO A.- COMPETENCIAS AMBIENTALES AUTONÓMICAS.

En este anexo quedan incluidas las prescripciones técnicas relativas a las siguientes Autorizaciones:

- Autorización de Actividad Potencialmente Contaminadora de la Atmósfera. (Grupo B).

Asimismo se recogen las prescripciones técnicas en relación a los siguientes pronunciamientos ambientales sectoriales:

- Comunicación Previa al inicio de actividad de Pequeño Productor de Residuos Peligrosos de menos de 10 t/año.

B. ANEXO B.1 – INFORME TÉCNICO DE COMPROBACIÓN DE LAS CONDICIONES AMBIENTALES DE COMPETENCIA AUTONÓMICA.

11/12/2020 14:19:27
MARIN ARNALDOS, FRANCISCO
Esta es una copia auténtica imprimible de un documento electrónico administrativo archivado por la Comunidad Autónoma de Murcia, según artículo 27.3.c) de la Ley 39/2015. Los firmantes y las fechas de firma se muestran en los recuadros. Su autenticidad puede ser contrastada accediendo a la siguiente dirección: https://sede.carm.es/verificardocumentos e introduciendo el código seguro de verificación (CSV) CARM-cfac1e9e-3bb3-1d73-c801-00505696280





PROYECTO

La actividad desarrollada por **ZUKÁN, S.L.** en las instalaciones objeto de la presente autorización, es la de obtención de azúcar y jarabe de azúcar.

DESCRIPCIÓN DE LA ACTIVIDAD PRINCIPAL.

- **Superficie construida:** 4.283,5 m²
- **Superficie ocupada:** 6.120 m²
- **Situación y coordenadas UTM de los vértices de la parcela donde se encuentra el establecimiento:**
 - Coordenadas (ETRS89/Proyección UTM-Huso 30):

X	Y
656.288	4.217.047
656.367	4.217.068
656.347	4.217.133
656.263	4.217.111

- Referencia Catastral: 6372438XH5167S0001SY
- **Acceso:** El acceso a las instalaciones se realizan a través de la Calle Magallanes, en el P.I. "La Estrella", donde se accede a una parcela industrial, dentro de la cual se hallan las naves industriales.
- **Núcleo de Población más cercano:** Molina de Segura (2,5 km)
- **Espacio protegido más cercano:** Sierra de la Pila, a 14 km.
- **Materias primas:**

Denominación de los productos	Cantidad (t/año)
Azúcar Blanco EEC Nº 2	765
Azúcar en Polvo – LM3 Micronizada-Palet plástico	422,4
Azúcar en polvo LS Pallet plast. CHEP	362,1
PEP58	339,8
Azúcar en polvo LM	277,8
Azúcar en polvo LM Pallet PLT	270,5
Azúcar Blanco EEC Nº 2 CAÑA	310,3
Azúcar en polvo LS	208,9
Azúcar en polvo LS Pallet Plast. ZK	214,4
Azúcar en polvo LS Pallet EUR	138
VMJP	50,7
Azúcar granulado extrafino	45
Azúcar en polvo y grano 50-50	42,8
Azúcar en polvo SG-LM Micronizada	27

11/12/2020 14:19:22
MARIN ARNALDOS, FRANCISCO
Esta es una copia auténtica imprimible de un documento electrónico administrativo archivado por la Comunidad Autónoma de Murcia, según artículo 27.3.c) de la Ley 39/2015. Los firmantes y las fechas de firma se muestran en los recuadros. Su autenticidad puede ser contrastada accediendo a la siguiente dirección: https://sede.carm.es/verificardocumentos e introduciendo el código seguro de verificación (CSV) CARM-e4ac1e9e-3bb3-1d73-801-00505696280





Región de Murcia

Consejería de Agua, Agricultura, Ganadería,
Pesca y Medio Ambiente

Dirección General de Medio Ambiente

Servicio de Gestión y Disciplina Ambiental

C/ Catedrático Eugenio Úbeda Romero, 3
30008 Murcia

www.carm.es

- **Productos:**

Denominación de los productos	Cantidad
Azúcar en distintos formatos	3.474 t/año

- **Régimen de funcionamiento:**

- 16 horas/día

- **Capacidad de producción:** 3.474 Tn/año

- **Descripción del Proceso Productivo**

Nº en DF	ETAPA	DESCRIPCIÓN
1	Recepción	La mercancía se recibe en Big-Bags o en sacos en pallets retractilados con identificación externa del producto y lote. Cuando se recibe se realiza una inspección visual tanto del estado del transporte como del estado externo de la mercancía. Toma de muestra para su análisis.
2	Almacenado BB	La mercancía recibida se ubica dentro del almacén, en la zona destinada para este producto. El almacenamiento se realiza de forma que no se deteriore el producto.
3	Vaciado	Vaciado del azúcar en la tolva de alimentación de la línea
4	Almacenado silos	Almacenado del azúcar en silos para su descarga en cisternas
5	Llenado cisternas	Llenado del azúcar en cisternas
6	Vaciado	Vaciado del azúcar en la tolva de alimentación de línea. Estos envases usados se almacenan para su posterior reutilización
7	Filtrado	Paso del azúcar por filtros
8	Recepción envases	Recepción de envases para el llenado de producto o que intervienen en el proceso de fabricación
9	Almacenado envases	La mercancía recibida se ubica dentro del almacén, en la zona destinada para este producto. El almacenamiento se realiza de forma que no se deteriore el producto.
10	Llenado y pesado de BB	Llenado y pesado del producto
11	Etiquetado/codificación	Identificación mediante etiqueta en el envase
12	Almacenado BB	El producto en BB se ubica dentro del almacén, en la zona destinada para este producto
13	Almacenado sacos/fondant	El producto se ubica dentro del almacén, en la zona destinada para este producto.
14	Preparación de pedido	Orden para la preparación del producto a servir
15	Almacenado	Almacenado del producto listo para servir al cliente en la zona destinada para este fin
16	Carga/Expedición	Albarán/factura del producto a servir
17	Transporte	Transporte de la mercancía desde Zukán hasta las instalaciones del cliente

11/12/2020 14:19:22

MARIN ARNALDOS, FRANCISCO

Esta es una copia auténtica imprimible de un documento electrónico administrativo archivado por la Comunidad Autónoma de Murcia, según artículo 27.3.c) de la Ley 39/2015. Los firmantes y las fechas de firma se muestran en los recuadros. Su autenticidad puede ser contrastada accediendo a la siguiente dirección: <https://sede.carm.es/verificardocumentos> e introduciendo el código seguro de verificación (CSV) CARM-eaac1e9e-3bb3-1d73-c801-00505696280





Región de Murcia

Consejería de Agua, Agricultura, Ganadería,
Pesca y Medio Ambiente

Dirección General de Medio Ambiente

Servicio de Gestión y Disciplina Ambiental

C/ Catedrático Eugenio Úbeda Romero, 3
30008 Murcia

www.carm.es

Nº en DF	ETAPA	DESCRIPCIÓN
18	Cliente	Llegada de la mercancía a las instalaciones del cliente
19	Vaciado	Vaciado del azúcar sólido en tolva de alimentación de línea.
20	Filtrado	Paso del azúcar sólido por un tamiz para retener posibles restos.
21	Molturado (tamiz)	Paso para reducir el tamaño de grano del azúcar hasta el tamaño polvo requerido.
22	Recepción aditivos	Recepción de aditivos para la fabricación del azúcar polvo. La mercancía se recibe envasada y con identificación externa del producto y lote.
23	Almacenado aditivos	Se ubican dentro del almacén, en la zona destinada para este producto. El almacenamiento se realiza de forma que no se deteriore el producto.
24	Preparación de aditivos	Preparación de los ingredientes necesarios según producto.
25	Filtrado aditivos	Filtración de los aditivos por un tamiz para retener posibles restos del envase.
26	Mezclado	Parte del proceso en el que se mezcla el azúcar polvo con el aditivo correspondiente para su homogenización.
27	Recepción de BB estancos	Recepción de BB estancos para el llenado de producto intermedio.
28	Almacenado de BB estancos	Se ubican dentro del almacén, en la zona destinada para este producto. El almacenamiento se realiza de forma que no se deteriore el producto.
29	Identificación Etiquetado/codificación	Identificación mediante etiqueta del envase
30	Llenado BB	Llenado en big-bags del producto final para su reposo.
31	Almacenado BB (reposo)	Etapas en la que deja reposar el producto para eliminar el posible aire ocluido de la etapa de mezclado.
32	Vaciado BB	Vaciado del producto final en la tolva de alimentación de la línea de envasado para su envasado.
33	Recepción de film	Recepción de film utilizado para el envasado en sacos del producto final. Cuando se recibe se realiza una inspección visual tanto del estado externo de la mercancía como del estado del transporte.
34	Almacenado de film	EL film recibido se ubica en el almacén, en la zona destinada para este producto.
35	Envasado	Envasado del producto final.
36	Comprobación peso	Comprobación en continuo del producto ya envasado.
37	Detector metales	Paso del producto ya envasado por detector de metales
38	Codificación	Insertión de textos en el exterior del envase del producto ya envasado.
39	Recepción material de embalado	Recepción del material usado para su embalado final..
40	Almacenado material de embalado	Se ubican dentro del almacén, en la zona destinada para este producto. El almacenamiento se realiza de forma que no se deteriore el producto.

Nº en DF	ETAPA	DESCRIPCIÓN
41	Paletizado	Etiquetado del producto. Revisión del producto a servir.
42	Almacenado	El producto final se ubica dentro del almacén, en la zona destinada para este producto. El almacenamiento se realiza de forma que no se deteriore el producto.
43	Preparación pedido	Orden para la preparación del pedido a servir.
44	Almacenado	Almacenado del producto listo para servir al cliente en la zona destinada para este fin
45	Carga/Expedición	Albarán/factura del producto a servir
46	Transporte	Transporte de la mercancía desde Zukán hasta las instalaciones del cliente
47	Cliente	Llegada de la mercancía a las instalaciones del cliente
	AIRE	Aire comprimido usado para inflar el big-bag antes de su llenado
	RECHAZO	Parte del azúcar que se desecha como residuo
	RESIDUOS ENVASES	Residuos de envases que se producen durante esta etapa.
	ASPIRACION POLVO	Aspiración del polvo generado en esta etapa

11/12/2020, 14:19:22

MARIN ARNALDOS, FRANCISCO

Esta es una copia auténtica imprimible de un documento electrónico administrativo archivado por la Comunidad Autónoma de Murcia, según artículo 27.3.c) de la Ley 39/2015. Los firmantes y las fechas de firma se muestran en los recuadros. Su autenticidad puede ser contrastada accediendo a la siguiente dirección: <https://sede.carm.es/verificardocumentos> e introduciendo el código seguro de verificación (CSV) CARM-e4ac1e9e-3bb3-1d73-80f1-00505696280



**Diagrama de flujo. Azúcares,
aditivos y fondant (sólidos). Siropes
y preparados**

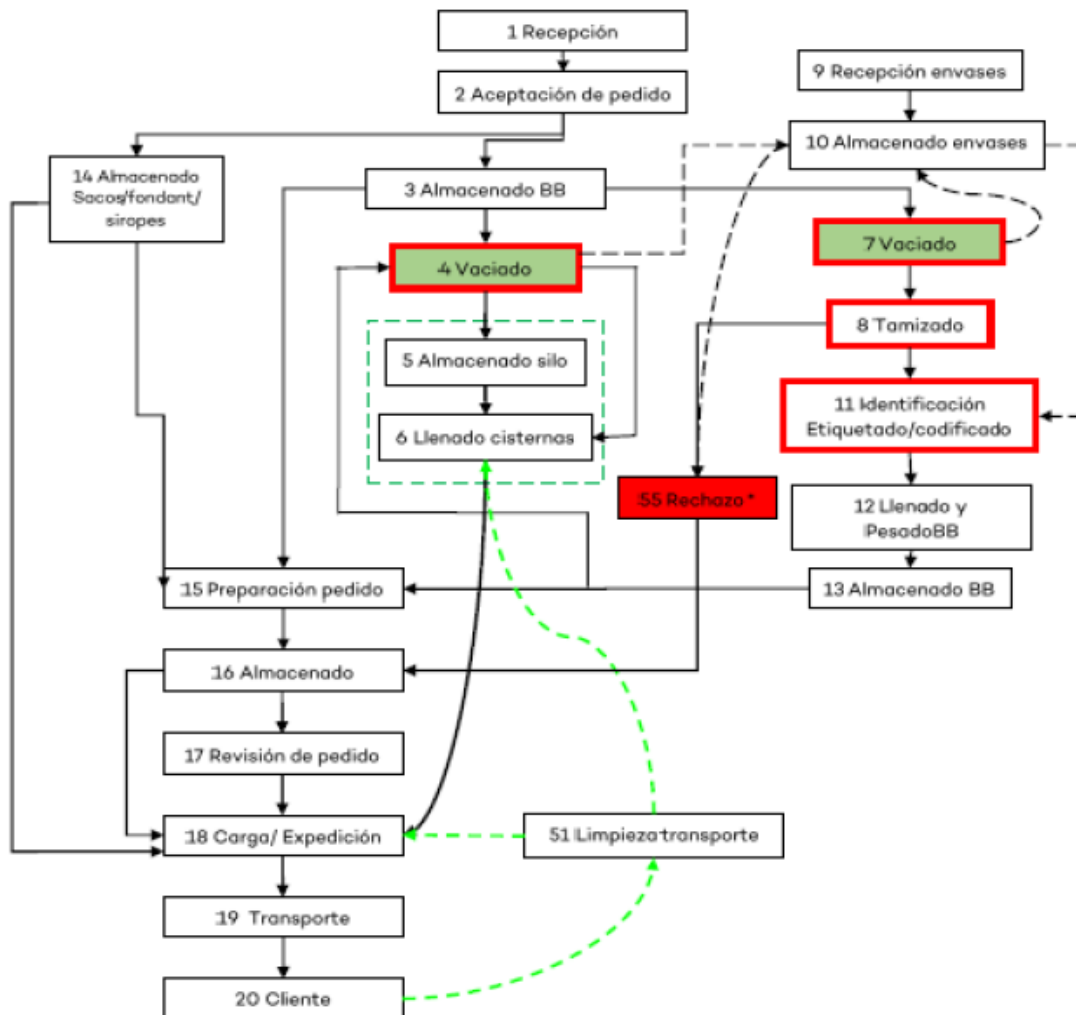

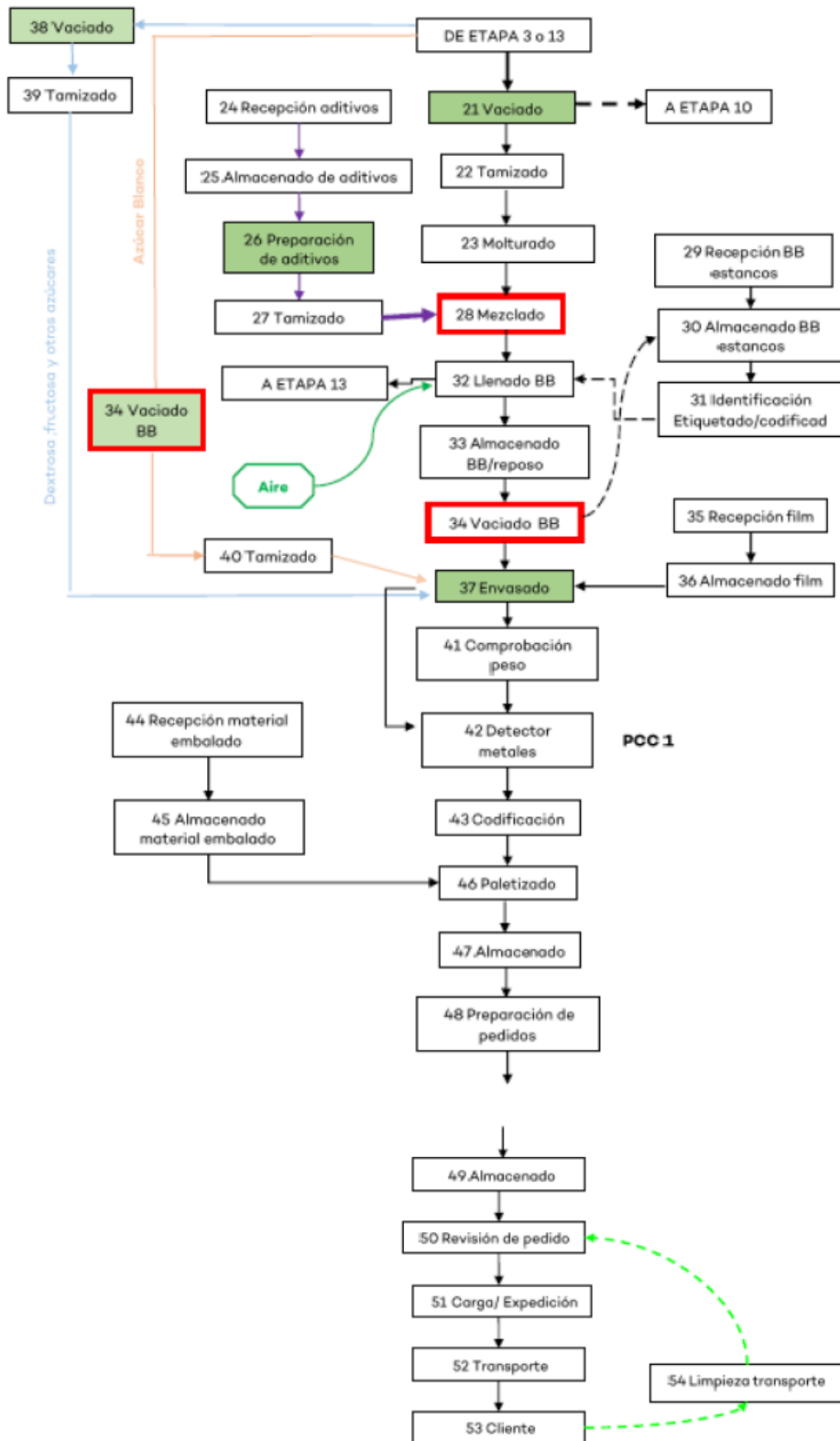

---> Reutilización de envases

---> Etapa opcional: no se da en todos los casos

Aspiración polvo

Residuos envases

Exterior





• **Líneas de Producción Autorizadas**

Se autoriza exclusivamente, y en el ámbito de la Autorización Ambiental Sectorial para su puesta en funcionamiento, las actividades descritas en la solicitud y proyecto, denominadas:

1. Fabricación de azúcar líquida y jarabe de azúcar

A. ANEXO A.- COMPETENCIAS AMBIENTALES AUTONÓMICAS.

De acuerdo con los artículos 45 y 46 de la Ley 4/2009, de 14 de mayo, de Protección Ambiental Integrada, el objeto del presente *Anexo de Prescripciones Técnicas*, es el recoger las prescripciones técnicas derivadas del análisis y revisión de la documentación técnica obrante en el expediente, al objeto de que sean tenidas en cuenta en la elaboración de la propuesta de Autorización Ambiental Sectorial del expediente **AAS20200058** para lo cual, en este informe se recogen las prescripciones técnicas relativas a las siguientes Autorizaciones o pronunciamientos ambientales sectoriales:

▪ *Autorización de Actividad Potencialmente Contaminadora de la Atmósfera*

En las instalaciones se prevé el desarrollo de la actividad de "Producción, molienda, mezcla o manipulación de productos alimentarios pulverulentos a granel no especificados en otros epígrafes para consumo humano o animal con una capacidad de producción ≥ 3.000 t/año", la cual se encuentra incluida en el catálogo de actividades potencialmente contaminadoras de la atmósfera del Anexo IV de la Ley 34/2007, de 15 de noviembre, de calidad del aire y protección de la atmósfera., estando catalogada dicha actividad como grupo B, con el código 04 06 17 05. En consecuencia y puesto que supone la disposición de una fuente de emisión de contaminantes relacionados en el anexo I de dicha Ley, requiere conforme establece el artículo 13.2 de la misma, así como conforme a lo establecido en el artículo 5.1.a del Real Decreto 100/2011, por el que se actualiza el catálogo de actividades potencialmente contaminadoras de la atmósfera y se establecen las disposiciones básicas para su aplicación, autorización administrativa en la materia.

▪ *Comunicación Previa de Pequeño Productor de Residuos Peligrosos*

La mercantil genera menos de 10 toneladas anuales de residuos peligrosos. Por tanto, y de acuerdo con el artículo 22 del Decreto 833/1988, 20 de julio, por el que se aprueba el Reglamento para la ejecución de la Ley 20/1986, básica de residuos peligrosos, ha de adquirir el carácter de Pequeño Productor de Residuos Peligrosos mediante su comunicación al órgano ambiental autonómico.





A.1. PRESCRIPCIONES TÉCNICAS EN MATERIA DE AMBIENTE ATMOSFÉRICO.

Catalogación de la Actividad Principal según Anexo IV de la Ley 34/2007, de 15 de noviembre, de calidad del aire y protección de la atmósfera

Actividad: Producción, molienda, mezcla o manipulación de productos alimentarios pulverulentos a granel no especificados en otros epígrafes para consumo humano o animal con una capacidad de producción ≥ 3.000 t/año

Clasificación: Grupo B, Código: 04 06 17 05

A.1.1. Prescripciones de carácter general.

Con carácter general, la mercantil autorizada debe cumplir con: lo establecido en la Ley 34/2007, de 15 de noviembre, de calidad del aire y protección de la atmósfera, el Real Decreto 100/2011, de 28 de enero, por el que se actualiza el catálogo de actividades potencialmente contaminadoras de la atmósfera y se establecen las disposiciones básicas para su aplicación, en la Orden Ministerial de 18 de Octubre de 1976, de Prevención y Corrección de la Contaminación Atmosférica de Origen Industrial, en la Ley 4/2009, de 14 de Mayo, de Protección Ambiental Integrada, y en la demás normativa vigente que le sea de aplicación y obligaciones emanadas de los actos administrativos tanto precedentes como posteriores, otorgados para su funcionamiento, así como con las demás futuras normas que se establezcan reglamentariamente sobre las emisiones a la atmósfera que le sean de aplicación.

A.1.2. Características técnicas de los focos y de sus emisiones.

- Identificación, codificación y categorización de los focos de emisión a la atmósfera

La identificación, codificación y categorización de los principales focos de evacuación de gases contaminantes que se desprenden del proyecto se refleja en la siguiente tabla, de acuerdo con las actividades desarrolladas en cada instalación o con el equipo disponible y, -en su caso - con su capacidad o rango de potencia conforme establece el artículo 4 del Real Decreto 100/2011, de 28 de enero.

Focos confinados de proceso

Nº Foco	Dispositivo	Descripción Foco	Principales Contaminantes	(a)	(b)	Código	Grupo APCA
P1	Mezclado/Vaciado	Aspiración	Partículas	C	C	04 06 17 05	B

(a) (D)ifusas, (F)ugitiva, (C)onfinada (b) (C)ontinua, (D)iscontinua, (E)sporádica

A.1.3. Características de las Chimeneas de los Focos Confinados.

- Adecuada dispersión de los contaminantes

Las características de las chimeneas correspondientes a los focos confinados, según datos de proyecto, son las siguientes:

Denominación de los focos	Nº de Foco	Altura prevista (m)	Diámetro (m)
Aspiración	P1	5	0,3

No obstante, las alturas de las chimeneas deberán en todo caso asegurar una eficiente y adecuada dispersión de los contaminantes en el entorno, debiendo en su caso elevar aún más su altura para la consecución de tales objetivos.

- Acondicionamiento de Focos Confinados de Emisión.

Se dará cumplimiento a las siguientes condiciones de adecuación de la chimenea con el fin de realizar las tomas de muestras de forma representativa y segura, para ello, se deberá cumplir con los requisitos mínimos relativos a la ubicación y geometría de los puntos de toma de muestras, definidos en la norma UNE-EN 15259:2008.

De tal manera que, cada una de las chimeneas indicadas en el apartado anterior deberá disponer de:

A. Bocas de muestreo en una sección transversal circular:

- Ubicación de las bocas de muestreo: La ubicación de las bocas de muestreo deberán ser tal que, la distancia a cualquier perturbación anterior o posterior será de cinco diámetros (5D) de la perturbación, si se haya antes del punto de medida según el sentido del flujo de gases, así como de cinco diámetros (5D), si se encuentra

11/12/2020 14:19:22
MARIN ARNALDOS, FRANCISCO
Esta es una copia auténtica imprimible de un documento electrónico administrativo archivado por la Comunidad Autónoma de Murcia, según artículo 27.3.c) de la Ley 39/2015. Los firmantes y las fechas de firma se muestran en los recuadros. Su autenticidad puede ser contrastada accediendo a la siguiente dirección: https://sede.carm.es/verificardocumentos e introduciendo el código seguro de verificación (CSV) CARM-e4ac1e9e-3bb3-1d73-80f1-00505696280



después del punto de medida, con el objetivo de obtener las condiciones de flujo y concentraciones homogéneas necesarias para la obtención de muestras representativas de emisión.

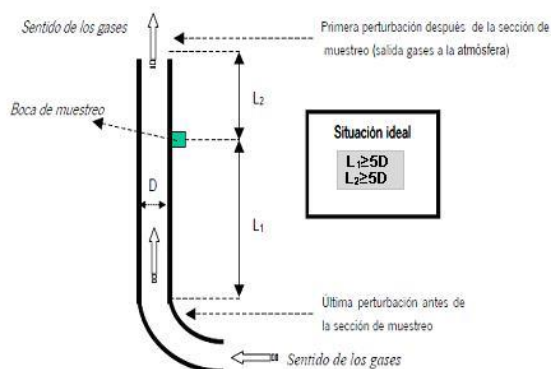

$$L_1 \geq 5D \text{ y } L_2 \geq 5D$$

- Así mismo, en esta ubicación de L_1 y L_2 se deberá -en todo caso- DEMOSTRAR mediante las correspondientes mediciones en los puntos de muestreo que la corriente de gas en el plano de medición cumple los siguientes requisitos:

1. Ángulo entre la dirección del flujo de gas y el eje del conducto será inferior a 15° .
2. Ningún flujo local negativo.
3. La velocidad en todos los puntos no será inferior a la mínima según el método utilizado (por tubos de Pitot, la presión diferencial no podrá ser inferior a 5 Pa).
4. La relación entre las velocidades locales del gas superior e inferior será menor de 3:1.

- No obstante -con carácter excepcional- y en caso de encontrarse dificultades extraordinarias para mantener las anteriores distancias ($L_1 \geq 5D$ y $L_2 \geq 5D$) requeridas, y previa justificación de dicha imposibilidad técnica, las bocas de muestreo podrán situarse en otros valores diferentes de L_1 y L_2 , -SIEMPRE- que en éstas se de cumplimiento a las condiciones establecidas en el párrafo anterior en relación a los requisitos que ha de cumplir la corriente de gas en el plano de muestreo.

- Número MÍNIMO de bocas de muestreo: El número mínimo de bocas que ha de disponer en la chimenea en función de su diámetro proyectado, será conforme a lo establecido en la Norma UNE 15259:2008.

B. Orificios:

Los orificios circulares que se practiquen en las chimeneas para facilitar la introducción de los elementos necesarios para la realización de mediciones y toma de muestras, serán respecto a las dimensiones de dichos orificios los adecuados para permitir la aplicación del método de referencia respectivo.

C. Conexiones para la sujeción del tren de muestreo:

Las conexiones para medición y toma de muestras estarán a una distancia de entre 60 y 100 centímetros de la plataforma u otra construcción fija similar; serán de fácil acceso y sobre ella se podrá operar fácilmente en los puntos de toma de muestras previstos, disponiéndose de barandillas de seguridad.

D. Plataformas de trabajo:

Las plataformas de trabajo fijas o temporales deben disponer de una capacidad de soporte de carga suficiente para cumplir el objetivo de medición. Éstas deberán encontrarse verificadas antes de su uso, conforme a las condiciones que las reglamentaciones nacionales de seguridad del trabajo establezcan.

E. Deflectores:

No se permite la instalación de dispositivos a la salida de las chimeneas (deflectores, sombreretes, etc.) o de cualquier otro elemento, que pueda modificar, alterar o afectar negativamente la dispersión de los gases a la salida de las chimeneas.





A.1.4. Valores Límite de Contaminación, Periodicidad y Métodos de Medición.

En aplicación de lo establecido en el artículo 5.2 del Real Decreto 100/2011, de 28 de enero, así como en virtud de de los principios rectores recogidos en el artículo 4 de la Ley 34/2007, de 15 de noviembre, de calidad del aire y protección de la atmósfera, se determina:

• **Niveles máximos de Emisión.**

Foco	Parámetro contaminante	VLE	Unidad
P1	Partículas	50	mg/Nm ³

• **Periodicidad, tipo de medición y métodos.**

El muestreo y análisis de todos los contaminantes y parámetros -incluidos los adicionales de medición-, se han de realizar en condiciones normales de funcionamiento en todos los casos y con arreglo a las Normas CEN disponibles en cada momento.

En consecuencia y en cualquier caso, los métodos que a continuación se indican deberán ser –en su caso- sustituidos por las Normas CEN que se aprueben o en su defecto, por aquel que conforme al siguiente criterio de selección sea de rango superior y resulte más adecuado para el tipo de instalación y rango a medir, o bien así lo establezca el órgano competente de la administración a criterios particulares, siendo aplicable tanto para los Controles Externos como para Autocontroles o Controles Internos.:

Jerarquía de preferencias para el establecimiento de un método de referencia para el muestreo, análisis y medición de contaminantes:

- 1) Métodos UNE equivalentes a normas EN. También se incluyen los métodos EN publicados, antes de ser publicados como norma UNE.
- 2) Métodos UNE equivalentes a normas ISO.
- 3) Métodos UNE, que no tengan equivalencia ni con norma EN ni con norma ISO.
- 4) Otros métodos internacionales
- 5) Procedimientos internos admitidos por la Administración.

En los casos en los que se permita un método de referencia alternativo para el contaminante, -conforme a lo indicado a continuación- podrá optarse por el uso del mismo, no siendo exigible por tanto en dichos casos que los muestreos, análisis y/o mediciones se realicen con arreglo a Normas CEN tal y como se ha descrito en los párrafos anteriores, -extensible- este aspecto tanto para los contaminantes como para los parámetros a determinar.

Los informes resultantes de los controles reglamentarios, se realizarán de acuerdo a la norma UNE-EN 15259 o actualización de la misma, tanto en su contenido como en lo que se refiere a la disposición de sitios y secciones de medición.

Complementariamente dichos informes responderán al contenido mínimo especificado como anexo II a la Resolución de inscripción de la Entidad Colaboradora de la Administración como tal y conforme al Decreto núm. 27/1998, de 14 de mayo, sobre entidades colaboradora de la administración en materia de calidad ambiental.

FOCOS CONFINADOS

• **Contaminantes.**

Nº Foco	Contaminante	Método de referencia prioritario (A)	Método de referencia alternativo (B)	Periodicidad / Tipo
P1	Partículas	UNE EN 13284 UNE-ISO 9096	ASTM- D6522	Discontinuo (TRIENAL) / Manual

MARIN ARNALDOS, FRANCISCO 11/12/2020 14:19:22
Esta es una copia auténtica imprimible de un documento electrónico administrativo archivado por la Comunidad Autónoma de Murcia, según artículo 27.3.c) de la Ley 39/2015. Los firmantes y las fechas de firma se muestran en los recuadros. Su autenticidad puede ser contrastada accediendo a la siguiente dirección: https://sede.carm.es/verificardocumentos e introduciendo el código seguro de verificación (CSV) CARM-e4ac1e9e-3bb3-1d73-801-00505696280





• **Parámetros.**

Así mismo, junto al muestreo, análisis y medición de los contaminantes anteriormente indicados, se analizarán -simultáneamente- los parámetros habituales (temperatura, caudal, oxígeno, presión, humedad,...) que resulten necesarios para la normalización de las mediciones, o con lo establecido por las Normas CEN disponibles en cada momento o al criterio de selección de método establecido anteriormente.

En los casos en los que se permita un método de referencia alternativo, se podrá analizar los correspondientes parámetros mediante ese método, si su alcance así lo permitiera.

Parámetros	Norma / Método Analítico (Medición Discontinua)
Caudal	UNE-77225
Oxígeno	UNE-EN-14789
Humedad	UNE-EN-14790
Temperatura	EPA apéndice A de la parte 60, método 2
Presión	EPA apéndice A de la parte 60, método 2

A.1.5. Procedimiento de evaluación de emisiones.

• **Mediciones Discontinuas en focos confinados:**

Con carácter general, se considerará que existe superación del valor límite de emisión cuando se cumplan alguna de las siguientes condiciones en las –al menos tres- mediciones, de cómo mínimo una hora de duración cada una, realizadas a lo largo de un periodo de 8 horas continuas:

1. Que la media de todas las medidas supere el valor límite.
2. Que el 25% de las medidas realizadas, supere el valor límite en un 40%, o bien, si más del 25% lo supera en cualquier cuantía.

A.1.6. Calidad del aire.

- Condiciones Relativas a los Valores de Calidad del Aire.

En ningún caso las emisiones a la atmósfera procedentes de la instalación y de las actividades que en ella se desarrollan deberán provocar en su área de influencia valores de calidad del aire superior a los valores límites vigentes en cada momento.

En caso de que las emisiones, aún respetando los niveles de emisión generales establecidos en la correspondiente Autorización, produjesen o influyesen de forma significativa en la superación de los valores límite vigentes de Calidad del Aire, podrán establecerse entre otras medidas, niveles de emisión más rigurosos o condiciones de funcionamiento especiales con el objetivo de asegurar el cumplimiento de los objetivos de calidad del aire establecidos en la normativa o en los planes de mejora que correspondan.

A.1.7. Medidas correctoras y/o preventivas.

▪ **Propuestas por la mercantil/titular:**

- Filtro de material filtrante de aire que reduce la emisión de polvo a la atmósfera.
- Instalación de ciclón en línea.

▪ **Impuestas por el Órgano Ambiental:**

Además de todas las medidas correctoras recogidas anteriormente como propuestas por la actividad, se llevarán a cabo las siguientes:

1. Para el almacenamiento de productos finales o de proceso, donde el material pueda ser de fácil dispersión ó poseer material pulverulento, se separarán, a través de medios que no permitan su dispersión (silos, tolvas, contenedores cerrados, etc.).
2. No se permite el almacenamiento de material de fácil dispersión ó pulverulento en acopios al aire libre.
3. Se establecerán las medidas preventivas necesarias para evitar la inmisión de materia sedimentable, en cualquiera de sus formas.

11/12/2020 14:19:22
MARIN ARNALDOS, FRANCISCO
Esta es una copia auténtica imprimible de un documento electrónico administrativo archivado por la Comunidad Autónoma de Murcia, según artículo 27.3.c) de la Ley 39/2015. Los firmantes y las fechas de firma se muestran en los recuadros. Su autenticidad puede ser contrastada accediendo a la siguiente dirección: https://sede.carm.es/verificardocumentos e introduciendo el código seguro de verificación (CSV) CARM-e4ac1e9e-3bb3-1d73-681-00505696280





4. Se realizará MANTENIMIENTO y/o Sustitución PERIÓDICA de dispositivos o elementos que permitan mantener el óptimo estado de funcionamiento de las instalaciones de depuración de gases y vapores de proceso.
5. Conforme a lo establecido en el apartado A.1.2. de este anexo, se elaborarán y adoptaran los PROTOCOLOS de ACTUACIÓN ESPECÍFICOS, que sean necesarios, al objeto de la consecución de los términos y aspectos definidos en los puntos del 1 al 5 del citado apartado, igualmente se establecerán las medidas y los medios técnicos oportunos que se requieran al objeto de garantizar de manera pormenorizada las condiciones definidas en ese apartado. Dichos Protocolos se implantaran en todas las áreas y procesos de la instalación que puedan generar emisiones, tanto difusas como confinadas.
6. Se ADOPTARÁN las medidas necesarias para que las posibles emisiones generadas durante el mantenimiento y/o reparación de los equipos de depuración o de las instalaciones asociados a estos, EN NINGÚN CASO puedan sobrepasar los VL establecidos, así como que estas puedan afectar a los niveles de calidad del aire de la zona. Para ello, entre otras medidas adoptar, se DEBERÁ realizar PARADA de las actividades y/o procesos cuyas emisiones finalizan en estos equipos de depuración o de las instalaciones sobre las que se realiza el mantenimiento y/o reparación.
7. En caso de avería o accidente que implique la emisión de contaminantes, se paralizará la actividad, hasta que se subsanen las deficiencias de las instalaciones, debiendo registrarse la incidencia en los libros de registro correspondientes, así como en la Declaración Anual de Medio Ambiente del año correspondiente.

A.1.8. Mejores Técnicas Disponibles.

Se aplicarán las mejores técnicas disponibles, teniéndose para ello en cuenta los documentos BREF y MTD publicados por Ministerio con competencias en materia de Medio Ambiente. La finalidad de la aplicación de estas mejores técnicas será evitar o minimizar las emisiones a la atmósfera, los vertidos y la generación de residuos durante el desarrollo de la actividad.

En particular, se aplicarán las mejores técnicas disponibles incluidas en el documento BREF para la Industria Alimentaria.

A.1.9. Otras obligaciones. Libros de Registro.

El titular de la instalación deberá mantener un registro de las emisiones, tal y como establece el Art. 8.1 del Real Decreto 100/2011 de 28 de enero, por el que se actualiza el catálogo de actividades potencialmente contaminadoras de la atmósfera y se establecen las disposiciones básicas para su aplicación. Así como conservar toda la información documental (informes, mediciones, mantenimiento, etc.) relativa a las mismas, durante un periodo no inferior a 10 años.

A.2. PRESCRIPCIONES TÉCNICAS EN MATERIA DE RESIDUOS.

Caracterización de la actividad en cuanto a la producción y gestión de los residuos peligrosos según el *Real Decreto 833/1988, de 20 de julio, por el que se aprueba, el Reglamento para la ejecución de la Ley 20/1986, Básica de Residuos Tóxicos y Peligrosos.*

La actividad llevada a cabo por la mercantil genera menos de 10 tm al año de residuos tóxicos y peligrosos, por lo que adquiere el carácter de Pequeño Productor de Residuos Peligrosos.

Código de Centro (NIMA): 3020135141

A.2.1. Prescripciones de Carácter General

La actividad está sujeta a los requisitos establecidos en la Ley 22/2011, de 28 de julio, de residuos y suelos contaminados, y en el Real Decreto 833/1988, de 20 de julio sobre el Reglamento para la ejecución de la Ley 20/1986, modificado por el Real Decreto 952/1997, en la Ley 11/1997, de 24 de abril, de envases y residuos de envases, y el Real Decreto 728/98 que la desarrolla, en la Ley 4/2009, de 14 de Mayo, de Protección Ambiental Integrada, en el REGLAMENTO (UE) Nº 1357/2014 DE LA COMISIÓN y en la DECISIÓN DE LA COMISIÓN 2014/955/UE, ambas de 18 de diciembre de 2014, así como a la demás normativa vigente que le sea de aplicación y las obligaciones emanadas de los actos administrativos tanto precedentes como posteriores, otorgados para su funcionamiento, así como con las demás futuras normas que se establezcan reglamentariamente en la materia que le sean de aplicación.

Todos los residuos generados serán gestionados de acuerdo con la normativa en vigor, entregando los residuos producidos a gestores autorizados para su valorización, o eliminación y de acuerdo con la prioridad establecida por el principio jerárquico de residuo; en consecuencia, con arreglo al siguiente orden: prevención, preparación para la reutilización, reciclado, otro tipo de valorización (incluida la valorización energética) y la eliminación, en este orden.

MARIN ARNALDOS, FRANCISCO 11/12/2020 14:19:22
Esta es una copia auténtica imprimible de un documento electrónico administrativo archivado por la Comunidad Autónoma de Murcia, según artículo 27.3.c) de la Ley 39/2015. Los firmantes y las fechas de firma se muestran en los recuadros. Su autenticidad puede ser contrastada accediendo a la siguiente dirección: https://sede.carm.es/verificardocumentos e introduciendo el código seguro de verificación (CSV) CARM-e4ac1e9e-3bb3-1d73-801-00505696280





Para lo cual previa identificación, clasificación, o caracterización -en su caso- serán segregados en origen, no se mezclarán ni diluirán entre sí ni con otras sustancias o materiales, -excluyéndose cualquier operación de agrupamiento o tratamiento, que traslade contaminación o deterioro ambiental a otro medio receptor, - y serán depositados en envases seguros, etiquetados y almacenados en zonas independientes, en condiciones adecuadas de higiene y seguridad mientras se encuentren en su poder, como paso previo a su expedición hacia las instalaciones para su gestión, al objeto de que todo residuo potencialmente reciclable o valorizable deberá ser destinado a estos fines, evitando en la medida de lo posible, su eliminación.

De acuerdo con el artículo 17 de la Ley 22/2011, de 28 de julio, la mercantil deberá realizar el tratamiento de los residuos generados por la actividad, por sí mismo, encargar el tratamiento a un negociante o entidad o empresa registrados o bien entregar los mismos a una entidad de recogida de residuos para su tratamiento.

A.2.2. Condiciones Generales de los Productores de Residuos

El ejercicio de la actividad se realizará en las condiciones determinadas en la Ley 22/2011, de 28 de julio, en los Reales Decretos 833/1988 y 952/1997 de desarrollo de la Ley 20/1986 de Residuos Tóxicos y Peligrosos, en el REGLAMENTO (UE) N° 1357/2014 DE LA COMISIÓN y en la DECISIÓN DE LA COMISIÓN 2014/955/UE.

• Identificación, Clasificación y Caracterización de Residuos.

1. La identificación de los residuos entrantes, en su caso, se ha de realizar en función de su procedencia, diferenciando entre residuos de origen domiciliario y de origen no domiciliario. identificándose en base a Lista Europea de Residuos (LER) y clasificándose según su potencial contaminante en peligrosos, inertes y no peligrosos.
2. Deben ser envasados, en su caso etiquetados, y almacenados de modo separado en fracciones que correspondan, como mínimo según cada uno de los epígrafes de seis dígitos de la Lista Europea de Residuos vigente (LER).
3. Cualquier residuo, tanto de carácter peligroso, como de no peligrosos e inertes, se identificarán, en su caso, envasarán, etiquetarán y almacenarán en zonas independientes, como paso previo a su expedición hacia las instalaciones de gestión para su valorización o eliminación.
4. Se mantendrá los pertinentes registros documentales de los residuos, su origen y las operaciones y destinos aplicados a los mismos.
5. Todo residuo reciclable o valorizable, deberán ser destinado a estos fines en los términos establecidos en la Ley 22/2011, de 28 de julio, de residuos y suelos contaminados.

• Envasado.

Según el artículo 13 del Real Decreto 833/1988, de 20 de julio, además de cumplir las normas técnicas vigentes relativas al envasado de productos que afecten a los residuos peligrosos, se deberán adoptar las siguientes normas de seguridad:

1. Los envases y sus cierres estarán concebidos y fabricados de forma que se evite cualquier pérdida de contenido además de contruidos con materiales no susceptibles de ser atacados por el contenido ni de formar con éste combinaciones peligrosas. Así mismos, estarán convenientemente sellados y sin signos de deterioros y ausencia de fisuras.
2. Los envases y sus cierres serán sólidos y resistentes para responder con seguridad a las manipulaciones necesarias y se mantendrán en buenas condiciones, sin defectos estructurales y sin fugas aparentes.
3. El envasado y almacenamiento de los residuos peligrosos se hará de forma que se evite generación de calor, explosiones, igniciones formación de sustancias tóxicas o cualquier efecto que aumente su peligrosidad o dificulte su gestión.
4. El material de los envases y sus cierres deberá ser adecuado, teniendo en cuenta las características del residuo que contienen.
5. Los recipientes destinados a envasar residuos peligrosos en estado gas comprimido, licuado o disuelto a presión cumplirán la legislación vigente en la materia y dispondrán de la documentación que lo acredite, en todo momento.

• Etiquetado.

Los recipientes o envases que contengan residuos peligrosos deberán estar etiquetados, al menos en la lengua española oficial del estado. La etiqueta deberá cumplir con lo especificado en el artículo 14 del Real Decreto 833/1988, de 20 de julio. Por lo que,





1. Cada envase debe estar dotado de etiqueta (10 x 10 cm) firmemente fijada sobre el envase, debiendo ser anuladas aquellas que induzcan a error o desconocimiento del origen y contenido del envase y en el que consten de manera clara, legible e indeleble de:
 - a) Código de identificación según el sistema de identificación descrito en el anexo I de la norma.
 - b) Nombre, dirección y teléfono del titular de los residuos.
 - c) Fecha de envasado
 - d) La naturaleza de los riesgos, para los que deberá utilizarse los pictogramas representados según el anexo II de la norma y dibujados en negro sobre fondo amarillo-naranja.
2. Cuando a un residuo envasado se le asigne más de un pictograma, se tendrá en cuenta que:
 - a) La obligación de poner el indicador de riesgo tóxico hace que sea facultativa la inclusión de los indicadores de riesgo de residuos nocivo y corrosivo.
 - b) La obligación de poner el indicador de riesgo explosivo hace que sea facultativa la inclusión de los indicadores de riesgo de residuos inflamable y comburente.

• **Carga, descarga, manipulación, almacenamiento, u otro tipo de operaciones con materiales o residuos.**

Con carácter general, en función de la naturaleza de los procesos y operaciones de la actividad, en ésta se delimitarán las pertinentes áreas diferenciadas, por ejemplo:

- 1.- Recepción y almacenamiento de materiales iniciales.
- 2.- Operaciones de proceso y transformación.
- 3.- Almacenamiento y expedición de materiales finales.
- 4.- Sistemas auxiliares: energía, agua, etc.
- 5.- Sistemas de gestión interna ("in situ") de materiales contaminantes (aire, agua y residuos).

En dichas áreas se evitará en todo momento cualquier mezcla fortuita de sustancias (materias o residuos, principalmente de carácter peligroso) que suponga un aumento en el riesgo de contaminación o accidente. Deberá existir una separación física, en caso de residuos incompatibles de forma que se evite el contacto entre los mismos en caso de un hipotético derrame.-

No podrá disponerse ningún envase, depósito o almacenamiento de residuos sobre suelo no impermeabilizado, ni sobre una zona conectada a red de recogida y evacuación de aguas. Queda prohibido el abandono, vertido o eliminación incontrolada de residuos.

Así mismo, se deberán cumplir las siguientes condiciones:

- a. **Recogida de fugas y derrames:** Los residuos producidos tras una fuga, derrame o un accidente (incendio y consiguiente operaciones de extinción, etc.), así como los residuos procedentes de operaciones de mantenimiento, reparación, limpieza, lavado, etc. De edificios, instalaciones, vehículos, recipientes o cualquier otro equipo o medio utilizado deberán ser controlados, recogidos y gestionados de acuerdo con su naturaleza y se aportará documentación acreditativa de que tal condición ha sido cumplida.
- b. **Control de fugas y derrames:** Como sistema pasivo de control de fugas y derrames de materiales contaminantes, residuos o lixiviados, la actividad dispondrá de los elementos constructivos necesarios (soleras y cubetos sin conexión directa a red de desagüe alguna, cubiertas, cerramientos, barreras estanca, plan de detección de fugas, etc.), que eviten la dispersión y difusión incontrolada en el medio (aire, agua o suelo) de los contaminantes constituyentes de los residuos. Los materiales que integren tales elementos serán resistentes a las condiciones de trabajo que deban soportar, y compatibles con las características de los materiales y residuos con los que puedan estar en contacto.

De manera complementaria, en las áreas donde se realice la carga, descarga, manipulación, almacenamiento, u otro tipo de operación con materiales o residuos se impedirá la entrada de las precipitaciones atmosféricas en ellas (mediante cubiertas, techados, cerramientos, etc), sin embargo, si fuera imposible impedir la entrada de dichas precipitaciones se dispondrá de un sistema de detección de fugas y una barrera estanca bajo la solera de dichas áreas. En estos casos, las aguas pluviales caídas en zonas susceptibles de contaminación serán recogidas de forma segregada de las aguas pluviales limpias, para su tratamiento como efluentes que puedan contener residuos.

No podrán ser almacenados los residuos no peligrosos por un periodo superior a dos años cuando se destinen a un tratamiento de valorización o superior a un año, cuando se destinen a un tratamiento de eliminación y en el caso de los residuos peligrosos por un periodo superior a seis meses, indistintamente del tratamiento al que se destine.

• **Envases Usados y Residuos de Envases.**

En aplicación de la Ley 11/1997 de 24 de abril, de Envases y Residuos de Envases, para los residuos de envases generados por la mercantil en sus instalaciones:





Visto que el titular es considerado agente económico responsable de la primera puesta en el mercado de determinados envases, dependiendo de si la puesta en el mercado va dirigida a consumidor final, o a comercial o industrial:

- Constituir un SDDR, o bien participar en un SIG, si la puesta en el mercado de envases va dirigida a consumidor final.
- En los casos en los que se realice una puesta en el mercado de envases comerciales o industriales, la mercantil podrá, o bien constituir un SDDR o participar en un SIG, o bien acogerse a la disposición adicional primera de la Ley 11/1997, en cuyo caso se habrán de gestionar mediante su entrega a agentes económicos externos autorizados.

El titular podrá acogerse a la disposición adicional primera de la Ley 11/1997, de 24 de abril, -comunicando dicha decisión al Órgano competente-, y por tanto, los envases industriales o comerciales recibidos por parte de los agentes (envasadores, comerciantes de productos envasados o responsables de la primera puesta en el mercado de productos envasados), una vez que estos envases industriales o comerciales pasan a ser residuos, los deberá gestionar adecuadamente mediante su entrega a agentes económicos externos autorizados (en condiciones adecuadas de separación de materiales conforme establece el artículo 12 de la Ley 11/1997), sin que en modo alguno éstos puedan ser enviados a vertedero o a incineración sin aprovechamiento de energía.

En su defecto, dichos agentes deberán constituir un Sistema de Depósito Devolución o Retorno (SDDR), o bien participar en un Sistema Integrado de Gestión de Residuos de Envases y Envases Usados (SIG). En el primer caso (SDDR), para el primer caso, la mercantil devolverá o retornará, los residuos de envases generados en su actividad mediante dicho sistema. En el segundo caso (SIG), la mercantil depositará los residuos de envases generados en su actividad en los puntos de recogida periódica constituidos al efecto.

•Producción de Aceites Usados.

De acuerdo con el artículo 6 del Real Decreto 679/2006, de 2 de junio y en relación a los aceites usados generados en la instalación, se deberá proporcionar el adecuado seguimiento de aceites usados PRODUCIDOS mediante las siguientes actuaciones obligatorias:

- Deberán garantizar su entrega a un gestor autorizado para su correcta gestión.
- Podrán entregarlos directamente a un gestor de residuos autorizado o realizar dicha entrega a los fabricantes de aceites industriales, en su caso.

Así mismo, quedan PROHIBIDAS las siguientes actuaciones:

- Todo vertido de aceites usados en aguas superficiales o subterráneas, en cualquier zona del mar territorial y en los sistemas de alcantarillado o de evacuación de aguas residuales.
- Todo vertido de aceite usado, sobre el suelo.

Además y de acuerdo con lo establecido en el artículo 18 de la Ley 22/2011, de 28 de julio, los aceites usados de distintas características no se mezclarán entre ellos ni con otros residuos o sustancias, si dicha mezcla impide su tratamiento.

• Archivo Cronológico.

En base a lo establecido en el art. 40 de la Ley 22/2011, dispondrán de un archivo físico o telemático donde se recoja por orden cronológico:

- Origen de los residuos.
- Cantidades y naturaleza.
- Fecha.
- Matrícula del vehículo con que se realiza el transporte.
- Destino y tratamiento de los residuos.
- Medio de transporte y la frecuencia de recogida
- Incidencias (si las hubiere).

Se guardará la información archivada durante, al menos, tres años. En el Archivo cronológico se incorporará la información contenida en la acreditación documental de las operaciones de producción y gestión de residuos.





A.2.3. Identificación de residuos producidos.

Residuos peligrosos:

La mercantil prevé generar los siguientes Residuos Peligrosos:

Identificación de <u>Residuos Peligrosos GENERADOS</u> según Decisión de la Comisión 2014/955/UE de 18 de diciembre de 2014				
Nº	Código LER	Denominación del residuo	Denominación LER	Capacidad prod. (kg/año)
1	13 02 05*	Aceite usado	Aceites minerales no clorados de motor, de transmisión mecánica y lubricantes	100
2	20 01 21*	Fluorescentes	Tubos fluorescentes y otros residuos que contienen mercurio	5
3	16 06 01*	Baterías	Baterías y acumuladores especificados en los códigos 16 06 01, 16 06 02 o 16 06 03 y baterías y acumuladores sin clasificar que contienen esas baterías.	20
4	15 02 02*	Absorbentes, materiales de filtración (incluidos los filtros de aceite no especificados en otra categoría), trapos de limpieza y ropas protectoras contaminados por sustancias peligrosas	Absorbentes, materiales de filtración (incluidos los filtros de aceite no especificados en otra categoría), trapos de limpieza y ropas protectoras contaminados por sustancias peligrosas	20
TOTAL				145

Residuos NO peligrosos:

En base a la documentación presentada, la capacidad de producción de residuos no peligrosos de la actividad resulta INFERIOR al umbral establecido -en 1.000 toneladas anuales- para la obligatoria comunicación previa que establece el artículo 29 de la Ley 22/2011, de 28 de julio, de residuos y suelos contaminados; Sin embargo, como poseedor y/o productor de residuos no peligrosos y sin perjuicio del obligado cumplimiento de las prescripciones generales establecidas en el apartado A.2.1. Prescripciones de Carácter General, del presente informe, Y LA DEBIDA atención a las consideraciones sobre operaciones de gestión y relativas al principio jerárquico de residuos expuestas de acuerdo con el artículo 8 de la Ley 22/2011, de 28 de julio, debe cumplir con lo establecido en la Ley 22/2011, de 28 de julio, de residuos y suelos contaminados y en particular con los artículos 17 y 18 de la mencionada Ley.

La mercantil prevé generar los siguientes Residuos No Peligrosos:

Identificación de <u>Residuos No Peligrosos GENERADOS</u> según Decisión de la Comisión 2014/955/UE de 18 de diciembre de 2014				
Nº	Código LER	Denominación del residuo	Denominación LER	Capacidad prod. (kg/año)
1	15 01 09	Envases de sacas	Envases textiles	200
2	02 03 04	Restos de azúcar	Materiales inadecuados para el consumo o la elaboración	200
TOTAL				400

Se deberá atender a que los residuos no peligrosos –así mismo- deben almacenarse de modo separado en las fracciones que correspondan y de modo que sea posible su recogida selectiva y gestión diferenciada; por tanto, la utilización de epígrafes en los que se utilice términos asociados al concepto de mezcla o similar para su identificación, podrán ser objeto en cualquier momento- de justificación específica ante el órgano ambiental.

11/12/2020 14:19:22
MARIN ARNALDOS, FRANCISCO
Esta es una copia auténtica imprimible de un documento electrónico administrativo archivado por la Comunidad Autónoma de Murcia, según artículo 27.3.c) de la Ley 39/2015. Los firmantes y las fechas de firma se muestran en los recuadros. Su autenticidad puede ser contrastada accediendo a la siguiente dirección: https://sede.carm.es/verificardocumentos e introduciendo el código seguro de verificación (CSV) CARM-cfac1e9e-3bb3-1d73-c801-00505696280





• Operaciones de tratamiento para los Residuos Producidos.

Con el objetivo de posibilitar la trazabilidad hacia las operaciones de TRATAMIENTO FINAL más adecuadas, se recogen las operaciones de tratamiento indicadas en los apartados anteriores, según la legislación vigente, las operaciones de gestión realizadas en instalaciones autorizadas en la Región o en el territorio Nacional, y a criterio del órgano ambiental autonómico de acuerdo con los recursos contenidos en los residuos y priorizando en todo momento las operaciones de tratamiento según la Jerarquía de residuos establecida en el artículo 8 de la Ley 22/2011, de 28 de julio, según el siguiente orden de prioridad: Prevención, preparación para la reutilización, reciclado, otro tipo de valorización, incluida la valorización energética y eliminación.

Se deberá realizar en cada caso, la operación de gestión más adecuada, priorizando los tratamientos de valorización "R" sobre los de eliminación "D", de acuerdo con los recursos contenidos en los residuos y atendiendo a que:

- 1) Todos los residuos deberán tratarse de acuerdo con el principio de jerarquía de residuos. No obstante, podrá apartarse de dicha jerarquía y adoptar un orden distinto de prioridades en caso de su justificación ante el órgano ambiental autonómico (y previa aprobación por parte de ésta), por un enfoque de "ciclo de vida" sobre los impactos de generación y gestión de esos residuos y en base a:
 - a) Los principios de precaución y sostenibilidad en el ámbito de la protección medioambiental.
 - b) La viabilidad técnica y económica
 - c) Protección de los recursos
 - d) El conjunto de impactos medioambientales sobre la salud humana, económicos y sociales.
- 2) Los residuos deberán ser sometidos a tratamiento previo a su eliminación salvo que se justifique ante el órgano ambiental autonómico (y previa aprobación por parte de ésta) de que dichos tratamientos, no resulta técnicamente viables o quede justificado por razones de protección de la salud humana y del medio ambiente de acuerdo con el artículo 23.1 de la Ley 22/2011, de 28 de julio.

No obstante, aquel residuo doméstico peligroso y conforme recoge el artículo 12.5.c) de la Ley 22/2011 de 28 de julio, este –en su caso- podrá ser gestionado por la Entidad Local en los términos que estableciera la ordenanza correspondiente, debiéndose entender aplicable en ausencia de tal regulación, los procedimientos habituales de control y gestión establecidos y anteriormente indicados para residuos peligrosos.

A.2.4 Procedimiento de control y seguimiento de producción de residuos peligrosos.

Las especificaciones administrativas de los traslados de residuos se registrarán según lo dispuesto en la Ley 22/2011, de 28 de julio, de residuos y suelos contaminados y su normativa de desarrollo.

Las Notificaciones de Traslado donde participan varias CCAA se efectuarán según se establece en el artículo 25 de la Ley 22/2011 de 28 de julio de residuos y suelos contaminados, en el Real Decreto 180/2015 de 13 de marzo.

Los modelos y requisitos para la presentación de Notificaciones de Traslado (NT) en el caso de residuos peligrosos y Documentos de Control y Seguimiento (DCS) serán los establecidos en base a las determinaciones que se han realizado de modo consensuado por las Comunidades Autónomas y el Ministerio en el seno del denominado Proyecto ETER bajo el estándar E3L.

En el caso de los movimientos de pequeñas cantidades de residuos Tóxicos y peligrosos lo regulado en la "Orden 16 de enero de 2003 de la Consejería de Agricultura, Agua y Medio Ambiente por la que se regulan los impresos a cumplimentar en la entrega de pequeñas cantidades del mismo tipo de residuo" y cualquier otra que al respecto pueda ser promulgada, de modo que sea compatible con la empleada en otras comunidades autónomas.

Las Notificaciones de Traslado para transferencias de residuos dentro de la misma comunidad se presentarán en los ya mencionados formularios E3F del Ministerio de Agricultura, Alimentación y Medio Ambiente a través del correo electrónico NT_RESIDUOS@LISTAS.CARM.ES, que la CARM ha habilitado a los efectos.

Los formularios E3F de Los Documento de Control y Seguimiento (DCS) para residuos peligrosos y aceites usados también se encuentran descargables desde el portal Web del Ministerio de Agricultura, Alimentación y Medio Ambiente. Los DCS deberán presentarse, en todos los casos, a través del correo electrónico DCS_RESIDUOS@LISTAS.CARM.ES, que la CARM ha habilitado a los efectos.

La presentación de Documentos de Control y Seguimiento (DCS) a través del correo electrónico es de aplicación transitoria hasta que se detallen los procedimientos de administración electrónica que en la actualidad se están desarrollando. En tanto en cuanto estos no estén en servicio deberá entregarse, además, copia en papel a través de la ventanilla única o de cualquiera de las oficinas de registro que la Ley establece para su formalización.





Una vez establecidos los procedimientos de administración electrónica, deberá realizarse conforme a lo que detallen los mismos. Los diferentes manuales para la cumplimentación de formularios E3F y los listados de empresas autorizadas para el transporte y la gestión de residuos peligrosos en la Comunidad de la Región de Murcia y sus respectivos Códigos de Centro (NIMA) pueden obtenerse en la siguiente dirección Web:

[http://www.carm.es/web/pagina?IDCONTENIDO=12470&IDTIPO=100&RASTRO=c1175\\$m1463](http://www.carm.es/web/pagina?IDCONTENIDO=12470&IDTIPO=100&RASTRO=c1175$m1463)

- Manuales y otros protocolos.

Para más información y para descargar los formularios puede acceder a la página Web del Ministerio de Agricultura, Alimentación y Medio Ambiente, donde además obtendrá los Manuales de Usuario:

http://www.mma.es/portal/secciones/calidad_contaminacion/residuos/procedimiento_control/index.htm

Para este tipo de residuos también se deberá caracterizar los mismos con el fin de comprobar, y siempre acreditar documentalmente, su admisibilidad en las instalaciones de gestión. Así mismo, se deberá cumplimentar y, en su caso, comprobar la documentación de los residuos: Solicitud de admisión, Documentos de aceptación, Notificación de traslado y Documento de control y seguimiento. (Art. 36 de R.D. 833/1988).

Estos Documentos de Control y Seguimiento único, los cuales deberá conservar durante un periodo no inferior a 5 años, (permitirá la impresión de las copias necesarias para el transportista y para las CCAA afectadas por el traslado, en su caso) deben presentarse:

- A través del correo electrónico dcs_residuos@listas.carm.es que la CARM ha habilitado.
- Y, a través de ventanilla única o de cualquiera de las oficinas de registro que la Ley establece para su formalización, una copia en papel (hasta tanto en cuanto se detallen los procedimientos de administración electrónica por el Ministerio de Medio Ambiente y Rural y Marino y debido a la aplicación transitoria de esta presentación)

Una vez establecidos los procedimientos de administración electrónica, deberá realizarse conforme a lo que detallen los mismos.

Así mismo, deberán proporcionar a la Entidad Local, información sobre los residuos que les entreguen cuando éstos presenten características especiales que puedan producir trastornos en su transporte, recogida, valorización o eliminación.

A.3. CONDICIONES DE FUNCIONAMIENTO DISTINTAS DE LAS NORMALES.

Para la remisión de información recogida en este apartado, además de la notificación oficial –común- a través de cualquiera de cualquiera de los medios previstos en la Ley 39/2015, de 1 de octubre, al OBJETO de garantizar una mayor agilidad y comunicación, se enviará la INFORMACIÓN requerida, en cada caso, a través del correo electrónico: IFAI@listas.carm.es (Información del Funcionamiento Anormal de las Instalaciones).

De igual manera, el TITULAR deberá proporcionar, oficialmente, al Órgano competente en Medio Ambiente una dirección de correo electrónico, con el mismo objeto y a fin de establecer una mayor agilidad en determinados requerimientos de información -por condiciones distintas de funcionamiento- y sin perjuicio de la notificación oficial, que en su caso proceda realizar.

A.3.1. Puesta en Marcha, Paradas y Periodos de Mantenimiento.

Durante las operaciones de PARADA O PUESTA EN MARCHA de la instalación, así como durante la realización de trabajos de mantenimiento, limpieza de equipos, etc. Deberán adoptarse las medidas necesarias y suficientes para asegurar EN TODO MOMENTO el control de los niveles de emisión que se recogen en este anexo, de la misma forma dichas situaciones de paradas, arranques y mantenimientos NO podrán afectar a los niveles de calidad del aire de la zona de inmediata influencia.

Asimismo, en las Paradas y Puestas en Marcha, la instalación deberá estar en todo momento a lo establecido en el apartado A.1.2 de este anexo y a lo recogido en los protocolos que deberán elaborarse y establecerse en base a las prescripciones y condiciones establecidas en ese apartado, los cuales deben recoger como principal objetivo la priorización de la puesta en funcionamiento de los equipos depuradores antes que el resto de actividades y procesos, así como a las condiciones óptimas de funcionamiento en las que se deben encontrar estos equipos.

El titular de la instalación informará al Órgano Ambiental competente de las paradas temporales de funcionamiento de la instalación, ya sean previstas o no, distintas de las normales de días no laborales por días festivos, etc...





A.3.2. Incidentes, Accidentes, Fugas y Fallos de Funcionamiento.

Cualquier suceso del que pueda derivarse emisiones incontroladas y significativas, deberá notificarse de inmediato al órgano ambiental autonómico en orden a evaluar la posible afección medioambiental.

En caso de avería de algún equipo de reducción se DEBERÁN llevar todas las actividades y procesos, cuyas emisiones - difusas o confinadas- son vehiculadas a estos equipos de depuración, -de manera INMEDIATA-, a condiciones de seguridad y parada, hasta que de nuevo se pueda garantizar el funcionamiento de estos equipos en condiciones óptimas, -conforme a lo definido-, garantizándose con ello la adecuada depuración y tratamiento de las emisiones.

En cualquier caso, dicha circunstancia se notificará inmediatamente al Órgano competente.

1. El titular de la instalación deberá evitar y prevenir los posibles incidentes, accidentes o cualquier otra situación distinta a la normal (fallos de funcionamiento, fugas incontroladas, etc), que puedan suceder en su instalación, y que puedan afectar al medio ambiente. Para ello, deberá implantar las medidas preventivas que garanticen dicha situación, debiéndose contemplar al menos y en su caso, las siguientes medidas:
 - a. Medidas que garanticen el buen funcionamiento de todos los equipos e instalaciones que formen parte de la instalación industrial.
 - b. En las áreas donde se realice la carga, descarga, manipulación, almacenamiento, u otro tipo de operación con sustancias que puedan trasladar contaminantes a la atmosfera, se evitará en todo momento cualquier mezcla fortuita de dichas sustancias que puedan suponer un aumento en el riesgo de contaminación.
 - c. Se dispondrán de los medios adecuados al objeto de evitar que material pulverulento pueda dispersarse por efecto de arrastre del viento.
2. El titular deberá limitar y minimizar los efectos a la atmosfera en caso de que ocurra un incidente, accidente, o cualquier otra situación distinta a la normal (derrames, fuga, fallos de funcionamiento, parada temporal, arranque o parada, etc), así como evitar otros posibles accidentes e incidentes.

Para ello se deberán implantar medidas de actuación, así como medidas correctoras de la situación ocurrida, debiendo contemplar al menos y en su caso, las siguientes:

- a. Tras el incidente, accidente, fugas incontroladas, averías, fallos de funcionamiento, derrames accidentales, etc., que pueda afectar a la atmosfera, el titular de la instalación deberá, entre otros:
 - i. Informar de inmediato al órgano ambiental autonómico en orden de evaluar la posible contaminación atmosférica, y remitir a este órgano en un plazo máximo de cuarenta y ocho horas desde su ocurrencia, un informe detallado que contenga como mínimo lo siguiente: causa de la situación anómala o accidente, cantidades y materias que han intervenido, características de peligrosidad y de movilidad de las mismas, identificación y características de posibles vías de transporte de la contaminación, identificación y características de los posibles receptores de las misma, medidas correctoras adoptadas ante la situación ocurrida y efectividad de las mismas.
 - ii. Utilizar todos los medios y medidas que tenga a su alcance para limitar las consecuencias y evitar otros posibles accidentes e incidentes, debiendo asegurar en todo momento, el control de los parámetros de emisión a la atmósfera establecidos, en su caso, en la correspondiente autorización.
 - iii. Adoptar las medidas complementarias exigidas por la administración competente necesarias para evitar o minimizar las consecuencias que dichas situaciones pudieran ocasionar en el medio ambiente.
 - b. Tras un incidente, accidente, o cualquier otra acción que pueda afectar al medio ambiente, el titular analizará las medidas correctoras y de actuación para examinar si la sistemática de control ha funcionado, o, si por el contrario, es necesario revisarla.
3. En caso de avería, fallo o insuficiencia de las medidas de reducción adoptadas, deberá reducir o interrumpir la explotación si no consigue restablecer el funcionamiento normal en un plazo de 24 horas desde la aparición de la situación.
 4. Asimismo, será considerado a todos los efectos y sin perjuicio de los establecido anteriormente, condición de funcionamiento distintas de las normales, cualquier funcionamiento de los equipos depuradores de la instalación que sea distinta de las condiciones OPTIMAS DE FUNCIONAMIENTO definidas para estos en el apartado A.1 del presente anexo.

Sin perjuicio de todo lo anterior, ante cualquier incremento SIGNIFICATIVO –respecto de lo establecido, de manera no habitual o común- en los niveles de emisión a la atmosfera, el titular deberá notificar tal suceso de inmediato -al órgano ambiental autonómico- indicando razonadamente de si considera que tales hechos corresponden o no, a condiciones anormales de funcionamiento, con el fin de poder proceder en su caso, a la evaluación de la posible afección medioambiental y/o a establecer las medidas correctoras- que se consideren adecuadas para el restablecimiento de los medios alterados o bien, se actúe conforme a lo establecido en el presente apartado sobre condiciones anormales.





A.3.3. Cese Temporal o Definitivo de la Actividad. -Total o Parcial-

Durante las operaciones de cese de la actividad (temporal o definitivo), así como durante la realización, en su caso, de trabajos de desmantelamiento y cierre de las instalaciones, deberán adoptarse las medidas necesarias y suficientes para asegurar EN TODO MOMENTO el control de los niveles de emisión a la atmósfera, que se recogen en este anexo. De la misma forma dichas operaciones y trabajos NO podrán afectar a los niveles de calidad del aire de la zona de inmediata influencia.

- Documentación a aportar tras el cese definitivo.

Una vez producido el cese definitivo de la actividad, el titular de la instalación deberá comunicar dicha circunstancia. Junto a la comunicación de cese definitivo deberá aportarse:

- Documentación acreditativa de haber llevado a cabo la comunicación de cese de actividad ante el órgano sustantivo por razón de la materia, en su caso.
- informe ORIGINAL emitido por Entidad de Control Ambiental (actuación ECA) en el que se certifique que en la instalación se han tomado las medidas necesarias que garanticen que tras el cese no se produce ningún tipo de emisión de contaminantes a la atmósfera, y no se desarrolla por tanto ninguna actividad potencialmente contaminadora de la atmósfera en la instalación.

- Documentación a aportar tras el cese temporal.

En caso de cese temporal de la actividad deberá comunicarse dicha circunstancia. En dicha comunicación se incluirán los siguientes datos:

- Documentación acreditativa de haber llevado a cabo la comunicación de cese de actividad ante el órgano sustantivo por razón de la materia, en su caso.
- Fecha de inicio del cese de la actividad.
- Motivo del cese y/o parada de la actividad.
- Fecha prevista, en caso de ser conocida, de la reanudación de la actividad.

Con periodicidad BIANUAL desde la comunicación del cese y hasta la reanudación de la actividad (o hasta el fin del periodo de vigencia de la autorización ambiental sectorial), deberá aportarse informe ORIGINAL emitido por Entidad de Control Ambiental (actuación ECA) en el que se certifique que en la instalación se han tomado las medidas necesarias que garanticen que tras el cese no se produce ningún tipo de emisión de contaminantes a la atmósfera, y no se desarrolla por tanto ninguna actividad potencialmente contaminadora de la atmósfera en la instalación.

Para la reanudación de la actividad, y con carácter previo a la misma, se deberá presentar una comunicación indicando la fecha prevista para el inicio de la explotación de la actividad, a la que deberá adjuntarse la siguiente documentación:

- Informe ORIGINAL emitido por Entidad de Control Ambiental (actuación ECA), con el objeto de verificar que la TOTALIDAD de las instalaciones, edificaciones, actividades realizadas, y líneas de producción autorizadas se corresponden con las descritas en el anexo de prescripciones técnicas, así como acreditar el cumplimiento de todas las condiciones ambientales impuestas en el mismo.
- Informe original de medición de los niveles de Emisión de la totalidad de los focos de emisión existentes, realizado por Entidad de Control Ambiental (actuación ECA) para la verificación del cumplimiento de los valores límites de emisión derivados del anexo de Prescripciones Técnicas A. Las mediciones deberán realizarse siguiendo las metodologías descritas en el mencionado anexo.

La presentación del este informe de mediciones de los niveles de emisión no será necesaria en caso de que, a pesar del cese temporal de la actividad, a la fecha de reanudación de la misma se haya dado cumplimiento a lo establecido en el punto A.7.1. del presente anexo en relación a las obligaciones en materia de ambiente atmosférico, presentando la documentación correspondiente con las periodicidades indicadas en dicho punto.

A.4. INCUMPLIMIENTO DE LAS CONDICIONES DE LA AUTORIZACIÓN.

En caso de que la instalación incumpla alguna de las condiciones de la autorización:

- a) El titular informará de forma inmediata a este órgano ambiental, así mismo, informará a la Administración competente en la materia objeto de incumplimiento.
- b) El titular deberá adoptar de inmediato las medidas necesarias para asegurar el cumplimiento de las condiciones de la Autorización, sin perjuicio de lo establecido en la normativa, y así evitar otros posibles accidentes o incidentes.





- c) El órgano ambiental así como la administración competente en la materia objeto de incumplimiento, ordenará al titular que ajuste su actividad a las normas y condiciones establecidas, fijando un plazo adecuado para ello, y así mismo exigirá que el titular adopte las medidas complementarias necesarias para evitar o minimizar las molestias o los riesgos o daños que dicho incumplimiento puede ocasionar en el medio ambiente y la salud de las personas, y en su caso, mientras se realiza tal ajuste de la actividad, se PODRÁ suspender la actividad de forma total o parcial, según proceda.

En caso de que el incumplimiento de las normas ambientales o de las condiciones establecidas en la autorización suponga un peligro inminente para la salud humana o amenace con causar un efecto nocivo inmediato significativo en el medio ambiente, y en tanto no pueda volver a asegurarse el cumplimiento con arreglo a las letras b) y c) del párrafo anterior, se podrá suspender la explotación de las instalaciones o de la parte correspondiente, de acuerdo con lo establecido en el capítulo IV de la Ley 4/2009, de 14 de mayo, de Protección Ambiental Integrada.

- d) Todo ello sin perjuicio de que al incumplimiento de las condiciones y requisitos establecidos en la autorización pueda aplicarse el régimen sancionador correspondiente.

A.5. PROGRAMA DE VIGILANCIA AMBIENTAL (PVA).

El PVA velará por que la actividad se realice según proyecto y según el condicionado ambiental establecido, teniendo como objetivo el minimizar y corregir los impactos tanto durante la fase de explotación como tras el cese de la actividad, -en su caso,- así como permitir tanto la determinación de la eficacia de las medidas de protección ambiental (medidas correctoras y/o preventivas y Mejores Técnicas Disponibles) establecidas, como la verificación de la exactitud y corrección de la Evaluación Ambiental realizada.

Además, incluye las obligaciones ambientales de remisión de información a la administración, según corresponda, que conforme a la caracterización ambiental de la instalación se establecen. Para la consecución de tal objetivo, tanto inicialmente, como con la periodicidad y términos que se establecen, el TITULAR deberá presentar los informes respectivos y pertinentes sobre el desarrollo del cumplimiento del condicionado y sobre el grado de eficacia y cumplimiento de las medidas preventivas y correctoras establecidas.

Para ello, se **REMITIRÁ** al Órgano Ambiental competente, -con la periodicidad establecida-, los informes resultantes de las actuaciones, controles o documentación exigida, siendo para ello el plazo MÁXIMO establecido para remitir la documentación justificativa de tales actuaciones, de **UN MES**, del plazo establecido para cada obligación, -a contar inicialmente desde la fecha de notificación de la Resolución mediante la cual se otorga la Autorización-.

El retraso NO justificado, la NO presentación o el incumplimiento del contenido establecido de la documentación justificativa o de los pertinentes informes resultantes sobre los controles y/o actuaciones que se describen, se considerará a todos los efectos y regímenes que correspondan, un incumplimiento de la Autorización.

En todo caso, a los efectos del computo del plazo en la realización de las diferentes actuaciones, controles, etc. que se requieren en el PVA, se deberá tener en consideración que el plazo a contar en lo que respecta a la periodicidad de estos, al ser una instalación existente, **debe ser con respecto a la actuación correspondiente anterior realizada.**

• OBLIGACIONES EN MATERIA DE AMBIENTE ATMOSFÉRICO.

El contenido de los informes resultantes de los siguientes Controles Reglamentarios, DEBERÁN ser de acuerdo tanto a lo recogido en la norma **UNE-EN 15259** o actualización de la misma, -cuando proceda- como a lo establecido al respecto en el Decreto núm. 27/1998, de 14 de mayo, sobre entidades colaboradoras de la administración en materia de calidad ambiental y a lo especificado en la Resolución de inscripción de la Entidad Colaboradora de la Administración.

1. Informe **TRIENAL (cada tres años)** sobre medición MANUAL de las emisiones procedentes del foco **P1**, emitido por una Entidad de Control Ambiental (actuación E.C.A) en el que se refleje los niveles de emisión de todos los citados contaminantes y parámetros establecidos, conforme al apartado A.1. de este Anexo.
2. Informe **TRIENAL (cada tres años)**, emitido por emitido por una Entidad de Control Ambiental (actuación E.C.A) que contemple la **CERTIFICACIÓN** y **JUSTIFICACIÓN** del cumplimiento de todas y cada una de las prescripciones, condicionantes y medidas técnicas establecidas en el apartado A.1. de este Anexo, teniendo en especial consideración:
 - Si se respetan los niveles de emisión exigidos.
 - Si se han instalado todos los equipos de depuración y aplicando las restantes medidas correctoras y prescripciones técnicas previstas.
 - Si los equipos de depuración funcionan correctamente y con un rendimiento igual o superior al exigido.





- Si se han instalado los instrumentos de medida y regulación, y se han previsto las puertas de muestreo necesarios para la toma de muestras y medidas de efluentes gaseosos, de conformidad con la legislación vigente en la materia.
- Si se dispone de los correspondientes Libros Registro de autocontrol de incidencias e inspección.
- Cualquier otra prescripción técnica o condición de funcionamiento derivada del apartado A.1

• OBLIGACIONES EN MATERIA DE RESIDUOS.

Se presentará **ANUALMENTE** "Declaración ANUAL de Envases y Residuos de Envases" (Antes del 31 de marzo). Podrá utilizar el modelo disponible en www.carm.es (medio ambiente> Vigilancia e Inspección> Residuos> Modelos de suministro de información puntual y periódica).

• OTRAS OBLIGACIONES.

- **Declaración ANUAL de Medio Ambiente** en cumplimiento del el Art. 133 de la Ley 4/2009 de Protección Ambiental Integrada de la Región de Murcia. Podrá utilizar el modelo disponible en www.carm.es (Agricultura y agua> Vigilancia e Inspección> Declaración Anual de Medio Ambiente).
- **Operador ambiental**, en cumplimiento del **Artículo 134** de la Ley 4/2009, de 14 de mayo, de Protección Ambiental Integrada. Se designará un responsable del seguimiento y adecuado funcionamiento de las instalaciones destinadas a evitar o corregir daños ambientales, así como de elaborar la información o documentación que periódicamente deba aportarse o presentarse ante dicho órgano. El titular de la empresa velará por la adecuada formación de estos operadores ambientales.





B ANEXO B.1 – INFORME TÉCNICO DE COMPROBACIÓN DE LAS CONDICIONES AMBIENTALES DE COMPETENCIA AUTONÓMICA.

Con base en lo establecido en la Ley 4/2009, de 14 de mayo, de Protección Ambiental Integrada el titular deberá acreditar en el plazo de **DOS MESES**, a contar desde la notificación de la resolución definitiva de la autorización ambiental sectorial, el cumplimiento de las condiciones de la autorización; en dicho plazo de **DOS MESES** se aportará la siguiente documentación que, en materia ambiental de competencia autonómica, a continuación se especifica:

- Certificado del técnico director del proyecto, o bien, certificado realizado por Entidad de Control Ambiental acreditativa de que la instalación o montaje se ha llevado a cabo conforme al proyecto presentado y, en su caso, los anexos correspondientes a las modificaciones no sustanciales producidas respecto a la instalación proyectada, que se acompañarán a la certificación.
- Informe ORIGINAL emitido por Entidad de Control Ambiental, con el objeto de verificar ante el órgano competente que la TOTALIDAD de las instalaciones, edificaciones, actividades realizadas, y líneas de producción autorizadas se corresponden con las descritas en el anexo de prescripciones técnicas, así como acreditar el cumplimiento de todas las condiciones ambientales impuestas en el mismo.
- Informe ORIGINAL de medición de los niveles de emisión/inmisión del foco P1 realizado por Entidad de Control Ambiental (actuación ECA) para la verificación del cumplimiento de los valores límites de emisión derivados del anexo A.1 del presente informe técnico. Las mediciones deberán realizarse siguiendo las metodologías descritas en el mencionado anexo.
- Documento justificativo del nombramiento del Operador Ambiental, conforme a lo establecido en el Art. 134 de la Ley 4/2009, de 14 de mayo, de Protección Ambiental Integrada.

