



AUTORIZACIÓN AMBIENTAL ÚNICA RESOLUCIÓN

Expediente: AAU20150014

PRAMAC IBÉRICA, S.A.U.
C/ MARIO CAMPINOTI, Nº 1
PARQUE EMPRESARIAL POLARIS WORLD
30591 BALSICAS-TORRE PACHECO

DATOS DE IDENTIFICACIÓN

Nombre: PRAMAC IBÉRICA, S.A.U.

NIF/CIF: A50204395

NIMA: 3000000336

DATOS DEL CENTRO DE TRABAJO

Nombre:

Domicilio: C/ MARIO CAMPINOTI, 1, PARQUE EMPRESARIAL POLARIS WORLD

Población: BALSICAS-TORRE PACHECO (MURCIA)

Actividad: FABRICACIÓN DE GRUPO ELECTRÓGENOS

Visto el expediente nº **AAU20150014** instruido a instancia de **PRAMAC IBÉRICA, S.A.U.** con el fin de obtener autorización ambiental única para una instalación/actividad en el término municipal de Torre Pacheco, se emite la presente resolución de conformidad con los siguientes

ANTECEDENTES DE HECHO

Primero. Por Resolución de la Dirección General de Calidad y Evaluación Ambiental de 18 de diciembre de 2015 se emite Informe de Impacto Ambiental para una actividad de fabricación de grupos electrógenos en el parque empresarial Polaris World, Balsicas, t.m. de Torre Pacheco, promovido por Pramac Ibérica, S.A.U. (Anuncio BORM nº 13, de 18/01/2016).

Segundo. El 22 de abril de 2016, la mercantil formula solicitud de autorización ambiental única para la misma actuación; siguiendo el régimen jurídico establecido en la Ley 4/2009, de 14 de mayo, de Protección Ambiental Integrada (LPAI), para actividades e instalaciones sujetas a autorización ambiental.

Tercero. En relación con el uso urbanístico, la mercantil aporta Certificación de la Secretaria General del Ayuntamiento, de fecha 24 de junio de 2014, acreditativa de la compatibilidad del uso con el planeamiento urbanístico, al concluir que *“La actividad de FABRICACIÓN DE GRUPOS ELECTRÓGENOS es compatible en esta situación.”*

Cuarto. El 19 de diciembre de 2016 se remite al Ayuntamiento de Torre Pacheco la solicitud y documentación presentada por la mercantil, para que se realicen las actuaciones establecidas en el apartado B del artículo 51 de la LPAI, que corresponden a los ayuntamientos.



Cuarto. La solicitud se ha sometido a INFORMACION VECINAL y EDICTAL.

El 13 de marzo de 2017 el Ayuntamiento aporta Certificación de la Secretaria General, de fecha 28 de febrero de 2017, acreditativa de las actuaciones practicadas en el trámite de la información pública (notificación vecinal y publicación edictal) a la que se ha sometido la solicitud; señalando que no se han presentado alegaciones.

Quinto. El 24 de mayo de 2017 el Ayuntamiento aporta INFORME de fecha 9 de mayo de 2017, emitido por los Servicios Técnicos Municipales, relativo a la actividad en los aspectos de competencia municipal; incorporado al Anexo de Prescripciones Técnicas de la presente resolución.

Sexto. Realizadas en el expediente las actuaciones recogidas en los antecedentes expuestos; revisada la documentación aportada por el promotor y el resultado de las actuaciones señaladas, de acuerdo con el desempeño de funciones vigente el Servicio de Gestión y Disciplina Ambiental emite Informe Técnico y Anexo de Prescripciones Técnicas para la autorización ambiental única, de fecha 25 de marzo de 2019, en los que se recogen las competencias ambientales autonómicas y las municipales aportadas por el Ayuntamiento donde se ubica la instalación.

En aspectos de competencia ambiental autonómica, el Anexo de Prescripciones Técnicas incluye prescripciones relativas a las autorizaciones de actividad potencialmente contaminadora de la atmósfera grupo B y prescripciones en relación con la comunicación de producción de residuos peligrosos de mas de 10 t/año y de actividad potencialmente contaminadora del suelo; así como el calendario de remisión de información a este órgano ambiental y la documentación para comprobación de las condiciones ambientales de la actividad.

Séptimo. El 20 de mayo de 2019 se formula Propuesta de resolución con sujeción a las condiciones prevista en el anexo de prescripciones técnicas de 25 marzo de 2019. La Propuesta de Resolución se notifica a la mercantil el 22 de mayo de 2019, para cumplimentar el trámite audiencia al interesado.

Octavo. El 04 de junio de 2019 la mercantil PRAMAC IBERICA S.A.U presenta escrito dentro del plazo señalado para alegaciones a la propuesta de resolución. Visto por el Servicio de Gestión y Disciplina Ambiental, emite informe técnico valorando las alegaciones siendo el resultado de las mismas estimación parcial de alegaciones con el contenido que se transcribe a continuación así como nuevo anexo de prescripciones técnicas de la misma fecha, para incorporar las alegaciones estimadas según informe técnico.

RESPUESTA A LAS ALEGACIONES

El titular ha presentado 3 alegaciones al anexo de prescripciones técnicas de fecha 25/03/2019. A continuación se detalla la respuesta a las mismas:

- Con respecto a la **alegación nº1** presentada, dado que consta que en el proyecto presentado que se sustituyó en 2016 el uso y suministro de propano por gas natural como combustible para los quemadores del túnel de pintura, se acepta la alegación.
- Con respecto a la **alegación nº2**, se acepta la misma, dado que se trata efectivamente de emisiones discontinuas.
- Con respecto a la **alegación nº3**, el titular indica que si bien la capacidad del banco de pruebas es de 1.200 kWt, desde 2015 no se han probado grupos electrógenos de potencia superior a 200 kVA, no superando por tanto en ningún momento 1 MWt.





- **Respuesta:** se acepta parcialmente la alegación, ya que la autorización siempre debe ir referida a la capacidad máxima, independientemente de las circunstancias y limitaciones temporales de la producción. No obstante, en el Plan de Vigilancia Ambiental se añade la siguiente condición como exención de control para ese foco:

() Los focos F4 y F5 deberán medirse exclusivamente cuando se prueben motores de potencia térmica nominal igual o mayor a 1 MWt. En caso contrario, el titular deberá aportar con la misma periodicidad (quinquenal) una declaración responsable junto con la documentación que acredite dicha circunstancia.*

EL JEFE DE SERVICIO DE GESTIÓN Y DISCIPLINA AMBIENTAL

FUNDAMENTOS DE DERECHO

Primero. La instalación de referencia se encuentra incluida en el Anexo I, apartado 2), de la Ley 4/2009, de 14 de mayo, de Protección Ambiental Integrada (modificada por la Ley 2/2014, de 21 de marzo):

Quedan sujetas a autorización ambiental única las actividades e instalaciones que, estando sometidas a licencia municipal de actividad, se encuentren comprendidas en alguno o algunos de los supuestos siguientes: (...)

3. Las instalaciones en las que se desarrollen alguna de las actividades incluidas en el catálogo de actividades potencialmente contaminadoras de la atmósfera, recogido en el anexo IV de la Ley 34/2007, de 15 de noviembre, de calidad del aire y protección de la atmósfera, y que figuran en dicho anexo como pertenecientes a los grupos A y B.

Segundo. El procedimiento administrativo de autorización ambiental única se encuentra regulado en el Título II de la Ley 4/2009, de 14 de mayo, de Protección Ambiental Integrada, debiendo tenerse en cuenta la legislación estatal básica en materia de evaluación ambiental, residuos, calidad del aire y emisiones a la atmósfera, y demás normativa ambiental que resulte de aplicación.

Tercero. En aplicación de lo establecido en la Disposición Transitoria segunda 1 de la Ley 4/2009, de 14 de mayo, en su redacción dada por la Ley 2/2017, de 13 de febrero, de medidas urgentes para la reactivación de la actividad empresarial y del empleo a través de la liberalización y de la supresión de cargas burocráticas, para los procedimientos de autorización ambiental única que se encuentren en trámite a la entrada en vigor de esta norma, y en la Disposición Transitoria Tercera a) de la Ley 39/2015, de 1 de octubre, del Procedimiento administrativo común de las Administraciones Públicas.

Cuarto. Conforme a lo dispuesto en el Art. 21 de la Ley 39/2015 de 1 de octubre, del Procedimiento Administrativo Común de las Administraciones Públicas y lo establecido en la Disposición Transitoria tercera de la misma Ley.

Quinto. En ejercicio de las competencias atribuidas a la Dirección General de Medio Ambiente y Mar Menor, de acuerdo con el Decreto nº 53/2018, de 27 de abril, por el que se establecen los Órganos Directivos de la Consejería de Empleo, Universidades, Empresa y Medio Ambiente, y al Jefe de Servicio de Gestión y Disciplina Ambiental mediante Desempeño de funciones de 18 de



enero de 2019,

Vistos los antecedentes mencionados, las disposiciones citadas y las demás normas de general aplicación, formulo la siguiente

RESOLUCIÓN

PRIMERO. Autorización.

Conceder a **PRAMAC IBÉRICA, S.L.**, Autorización Ambiental Única para instalación con actividad principal FABRICACIÓN DE GRUPOS ELECTRÓGENOS, en Balsicas, C/ Mario Campinoti, nº1 Parque Empresarial Polaris World, término municipal de Torre Pacheco; con sujeción a las condiciones previstas en el proyecto y demás documentación presentada y a las establecidas en el INFORME- NUEVO ANEXO DE PRESCRIPCIONES TÉCNICAS DE 19 DE JUNIO DE 2019, adjunto a esta resolución, que además recoge las establecidas en el Informe de Impacto Ambiental de 18 de diciembre de 2015 (Anuncio BORM Nº 13 de 18/01/2016). Las condiciones fijadas en el Anexo prevalecerán en caso de discrepancia con las propuestas por el interesado.

La autorización conlleva las siguientes intervenciones administrativas:

- **AUTORIZACIÓN DE ACTIVIDAD POTENCIALMENTE CONTAMINADORA DE LA ATMÓSFERA GRUPO B.**
- **COMUNICACIÓN PREVIA DE ACTIVIDAD DE PRODUCCIÓN DE RESIDUOS PELIGROSOS DE MAS DE 10 T/AÑO.**
- **ACTIVIDAD POTENCIALMENTE CONTAMINADORA DEL SUELO.**

SEGUNDO. Obtención de la licencia de actividad.

A través del procedimiento seguido para otorgar esta autorización ambiental, el Ayuntamiento ha tenido ocasión de participar en la determinación de las condiciones a que debe sujetarse la actividad en los aspectos de su competencia. Una vez otorgada la autorización ambiental única, el Ayuntamiento deberá resolver y notificar sobre la licencia de actividad inmediatamente después de que reciba del órgano autonómico competente la comunicación del otorgamiento.

La autorización ambiental autonómica será vinculante cuando implique la imposición de medidas correctoras, así como en lo referente a todos los aspectos medioambientales. El contenido propio de la licencia de actividad estará constituido por aquellas condiciones que, contempladas en la autorización ambiental autonómica, se refieran a aspectos del ámbito municipal de competencias, incluido el programa de vigilancia ambiental. Tales condiciones se recogerán expresamente en la licencia de actividad.

Transcurrido el plazo de dos meses sin que se notifique el otorgamiento de la licencia de actividad, ésta se entenderá concedida con sujeción a las condiciones que figuren en la autorización ambiental autonómica como relativas a la competencia local.

En ningún caso se entenderán adquiridas por silencio administrativo licencias de actividad en contra de la legislación ambiental. De acuerdo con el artículo 24 de la Ley 39/2015 de 1 de octubre, del Procedimiento Administrativo Común de las Administraciones Públicas, el silencio tendrá efecto desestimatorio en los procedimientos que impliquen el ejercicio de actividades que puedan dañar el medio ambiente.





TERCERO. Comprobación de las condiciones ambientales para las instalaciones ejecutadas y en funcionamiento.

De conformidad con la Ley 4/2009, de 14 de mayo, de Protección Ambiental Integrada, el titular de la instalación deberá acreditar el cumplimiento de las condiciones de la autorización, aportando ante el órgano ambiental de la CARM la documentación señalada al efecto en el Anexo de Prescripciones Técnicas de la Autorización ambiental única.

En el plazo de DOS MESES desde la notificación de la resolución de autorización, el titular deberá presentar ante el órgano ambiental de la CARM la documentación ambiental en materia de competencia autonómica que se especifica en el **Anexo C.1.** de la misma.

En cumplimiento de la Ley 22/2011, de Residuos y suelos contaminados, la comunicación dirigida al órgano autonómico irá acompañada de la documentación que acredite el cumplimiento de las obligaciones generales de los titulares de instalaciones de producción de residuos peligrosos relativas a:

- **Seguro de responsabilidad civil y medioambiental**, por cuantía según se determina en el apartado A.2.6 del Anexo de Prescripciones Técnicas.

Declaración Responsable suscrita por el solicitante, del mantenimiento en vigor del seguro.

De no aportar la documentación acreditativa del cumplimiento de las condiciones de la autorización en el plazo establecido al efecto, y sin perjuicio de la sanción procedente, **se ordenará** el restablecimiento de la legalidad ambiental conforme a lo establecido en el capítulo IV del título VIII de la Ley 4/2009, de 14 de mayo, mediante **la suspensión de la actividad hasta que se acredite el cumplimiento de las condiciones establecidas en la autorización ambiental autonómica y las normas ambientales**, dado que sin la acreditación de la implementación de las medidas impuestas en la autorización no se dispone del control adecuado sobre la actividad para evitar las molestias, el riesgo o el daño que pueda ocasionar al medio ambiente y la salud de las personas.

CUARTO. Deberes del titular de la instalación.

De acuerdo con el artículo 12 de la Ley de Protección Ambiental Integrada, los titulares de las instalaciones y actividades sujetas a autorización ambiental autonómica o a licencia de actividad deberán:

- a) Disponer de las autorizaciones ambientales correspondientes y/o la licencia de actividad, mediante su obtención a través de los procedimientos previstos en esta ley o por transmisión del anterior titular debidamente comunicada; y cumplir las condiciones establecidas en las mismas.
- b) Cumplir las obligaciones de control y suministro de información previstas por esta ley y por la legislación sectorial aplicable, así como las establecidas en las propias autorizaciones ambientales autonómicas o en la licencia de actividad.
- c) Costear los gastos originados por el cumplimiento de las condiciones establecidas en las autorizaciones ambientales autonómicas o en la licencia de actividad, y de las obligaciones de prevención y control de la contaminación que le correspondan de



acuerdo con las normas ambientales aplicables.

- d) Comunicar al órgano competente para otorgar las autorizaciones ambientales autonómicas o la licencia de actividad las modificaciones sustanciales que se propongan realizar en la instalación, así como las no sustanciales con efectos sobre el medio ambiente.
- e) Informar inmediatamente al órgano competente para otorgar las autorizaciones ambientales autonómicas o la licencia de actividad de cualquier incidente o accidente que pueda afectar al medio ambiente.
- f) Prestar la asistencia y colaboración necesarias a quienes realicen las actuaciones de vigilancia, inspección y control.
- g) Cumplir cualesquiera otras obligaciones establecidas en las disposiciones que sean de aplicación.

QUINTO. Salvaguarda de derechos y exigencia de otras licencias.

Esta Autorización se otorga salvando el derecho a la propiedad, sin perjuicio de terceros y no exime de los demás permisos y licencias que sean preceptivas para el ejercicio de la actividad de conformidad con la legislación vigente.

SEXTO. Duración y renovación de la autorización.

La Autorización se otorgará por un plazo de ocho años, a contar desde la fecha de firma de la resolución por la que ésta se concede, transcurrido el cual se renovará de acuerdo con el artículo 13.2 de la *Ley 34/2007, de 15 de noviembre, de calidad del aire y protección de la atmósfera*.

SÉPTIMO. Modificaciones en la instalación.

Con arreglo al artículo 22 de la *Ley de Protección Ambiental Integrada* en su redacción dada por la Ley 10/2018, de 9 de noviembre, el titular de la instalación deberá comunicar al órgano competente para otorgar la autorización ambiental autonómica las modificaciones que pretenda llevar a cabo, cuando tengan carácter sustancial, y las no sustanciales que puedan afectar al medio ambiente.

A fin de calificar la modificación de una instalación como sustancial en el caso de actividades sometidas a autorización ambiental integrada, resultará de aplicación lo establecido en la legislación básica estatal.

Para las instalaciones de tratamiento de residuos, no se consideran modificaciones sustanciales:

- a) Aquellas que supongan una modificación de maquinaria o equipos pero no impliquen un proceso de gestión distinto del autorizado.
- b) Las que supongan el tratamiento de residuos de características similares a los autorizados, siempre que no impliquen un incremento de capacidad superior al 25% en la capacidad de gestión de residuos peligrosos, del 50% en la capacidad de gestión de residuos no peligrosos o procesos de gestión distintos de los autorizados.

En las actividades potencialmente contaminadoras de la atmósfera (grupos A y B) no se consideran modificaciones sustanciales aquellas que supongan una modificación o reemplazo de maquinaria, equipos o instalaciones por otras de características similares, siempre que no supongan la inclusión de un nuevo foco A o B que supongan un incremento superior al 35% de la emisión másica de cualquiera de los contaminantes atmosféricos que siguen en la autorización o del total de las emisiones atmosféricas producidas.





Cuando la modificación establecida no modifique o reduzca las emisiones se considerará modificación no sustancial.

Si se solicita autorización para una modificación sustancial con posterioridad a otra u otras no sustanciales, deberán examinarse conjuntamente todas las modificaciones no sustanciales previas junto con la solicitud que se pretenda.

Cuando el titular de la instalación considere que la modificación que se comunica no es sustancial, podrá llevarla a cabo siempre que el órgano competente para otorgar la autorización ambiental autonómica, no manifieste lo contrario en el plazo de un mes.

Cuando la modificación proyectada sea considerada por el propio titular o por el órgano competente de la Comunidad Autónoma como sustancial, ésta no podrá llevarse a cabo en tanto no sea otorgada una nueva autorización ambiental autonómica.

La nueva autorización ambiental autonómica que se conceda sustituirá a la anterior, refundiendo las condiciones impuestas originariamente para el ejercicio de la actividad y aquéllas que se impongan como consecuencia de la modificación sustancial de la instalación.

OCTAVO. Revocación de la autorización.

Esta autorización podrá ser revocada en cualquier momento, previa audiencia del interesado, por incumplimiento de las condiciones establecidas en la misma o de los requisitos legales establecidos para el ejercicio de la actividad.

NOVENO. Transmisión de la propiedad o de la titularidad de la actividad.

Para la transmisión de la titularidad de la autorización ambiental autonómica, será necesaria comunicación dirigida por el adquirente al órgano competente para el otorgamiento de la autorización ambiental única, en el mes siguiente a la transmisión del negocio o actividad, asumiendo expresamente todas las obligaciones establecidas en la autorización y cuantas otras sean exigibles de conformidad con la legislación estatal y autonómica de aplicación, declarando bajo su responsabilidad que no se han producido modificaciones en la actividad autorizada que requieran nueva autorización, y acreditando el título de transmisión del negocio o actividad y el consentimiento del transmitente en el cambio de titularidad de la autorización ambiental autonómica, salvo que ese consentimiento esté comprendido inequívocamente en el propio título.

La comunicación podrá realizarla el propio transmitente, para verse liberado de las responsabilidades y obligaciones que le corresponden como titular de la autorización.

La transmisión de la titularidad de la autorización surtirá efectos ante la Administración desde la comunicación completa mencionada en el apartado anterior, quedando subrogado el nuevo titular en los derechos, obligaciones y responsabilidades del titular anterior.

Sin perjuicio de las sanciones que resulten aplicables, si el órgano competente tiene noticia de la transmisión del negocio o actividad sin que medie comunicación, requerirá al adquirente para que acredite el título de transmisión y asuma las obligaciones correspondientes en el plazo de un mes, aplicándose, en caso de ser desatendido el requerimiento, las consecuencias establecidas para las



actividades no autorizadas.

DÉCIMO. Condiciones al cese temporal o definitivo de la actividad –total o parcial-.

El titular de la instalación deberá comunicar al órgano ambiental –con una antelación mínima de seis meses- el cese total o parcial de la actividad, y cumplir lo establecido en el apartado **A.5.4.** del Anexo de Prescripciones Técnicas de la resolución.

DECIMOPRIMERO. Legislación sectorial aplicable.

Para todo lo no especificado en esta autorización, el ejercicio de la actividad se sujetará a las condiciones establecidas por la normativa ambiental sectorial, y en particular en materia de residuos, vertidos, contaminación atmosférica, ruido o contaminación del suelo.

DECIMOSEGUNDO. Publicidad registral.

Con arreglo al artículo 8 del RD 9/2005, de 14 de enero, por el que se establece la relación de actividades potencialmente contaminantes del suelo y los criterios y estándares para la declaración de suelos contaminados, los propietarios de fincas en las que se haya realizado alguna de las actividades potencialmente contaminantes estarán obligados a declarar tal circunstancia en las escrituras públicas que documenten la transmisión de derechos sobre aquellas. La existencia de tal declaración se hará constar en el Registro de la Propiedad, por nota al margen de la inscripción a que tal transmisión dé lugar.

DECIMOTERCERO. Notificar la presente resolución al solicitante, con indicado de lo establecido en los artículos 121 y 122 de la Ley 39/2015, de 1 de octubre, LPAC. La notificación se hará extensiva al Ayuntamiento en cuyo término se encuentra la instalación.

Conforme a lo establecido en el artículo 42 de la Ley 21/2013, de 9 de diciembre, de Evaluación Ambiental, deberá hacerse pública la decisión de autorizar el proyecto que se sometió a evaluación de impacto ambiental, mediante anuncio en el BORM de un extracto de la Resolución de autorización.

LA DIRECCIÓN GENERAL DE MEDIO AMBIENTE Y MAR MENOR
P.S. LA DIRECTORA GENERAL DE MEDIO NATURAL

(Por Orden de la Consejería de Empleo, Universidades, Empresa y Medio Ambiente de 24 de abril de 2019, BORM N° 96, de 27/04/2019)

Firmado electrónicamente al margen. Consolación Rosauo Meseguer.

05/07/2019 15:28:26

ROSALBA MESAQUER, CONSOLACIÓN

Esta es una copia auténtica imprimible de un documento electrónico administrativo archivado por la Comunidad Autónoma de Murcia, según artículo 27.3.c) de la Ley 39/2015. Los firmantes y las fechas de firma se muestran en los recuadros. Su autenticidad puede ser contrastada accediendo a la siguiente dirección: <https://sede.carm.es/verificardocumentos> e introduciendo el código seguro de verificación (CSV) CARM-38371ef7-9f29-4f11-c966-0050569b34e7





ANEXO DE PRESCRIPCIONES TÉCNICAS PARA LA AUTORIZACIÓN AMBIENTAL ÚNICA

| | | | |
|---|---|------------|-----------|
| Expediente: | AAU20150014 | | |
| DATOS DE IDENTIFICACIÓN. | | | |
| Razón Social: | PRAMAC IBÉRICA, S.A.U. | NIF/CIF: | A50204395 |
| Domicilio social: | C/ Mario Campinoti, nº1, Parque Empresarial Polaris World, 30591 Balsicas, Torre Pacheco | | |
| Centro de trabajo a Autorizar: | Pacheco | | |
| CATALOGACIÓN DE LA ACTIVIDAD. | | | |
| Actividad principal: | Fabricación de grupos electrógenos | CNAE 2009: | 27.11 |
| Anexo I de la Ley 4/2009, de 14 de mayo, de Protección Ambiental Integrada. | | | |
| Catalogación Anexo I de la Ley 4/2009 | 5) Instalaciones en las que se desarrollen alguna de las actividades incluidas en el catálogo de actividades potencialmente contaminadoras de la atmósfera, y que figuran en dicho anexo como pertenecientes a los grupos A y B. | | |
| Motivación de la Catalogación | Las actividades desarrolladas en las instalaciones objeto de proyecto – <i>Tratamientos químicos o electrolíticos del acero que supongan el empleo o intervención de sustancias auxiliares como pueden ser el decapado químico, pasivado, electropulido, fosfatado o procedimientos similares (código 04021005) y Aplicaciones de pinturas o recubrimientos no basados en disolventes en la industria con c.p. >= 100 m²/hora (código 04061716)</i> , se encuentran incluidas en el catálogo de actividades potencialmente contaminadoras de la atmósfera que actualiza el Real Decreto 100/2011, de 28 de enero, en el grupo B, y puesto que dispone de fuentes de emisión de contaminantes relacionados en el anexo I de la Ley 34/2007, de 15 de noviembre, requiere conforme se establece en su artículo 13.2, autorización administrativa en la materia, lo cual determina que la actividad sea objeto de aplicación del capítulo III – <i>Autorización Ambiental Única</i> - de la Ley 4/2009, de 14 de mayo, de Protección Ambiental Integrada (LPAI). | | |

CONTENIDO.

De conformidad con lo establecido en los artículos 53 y 54 de la Ley 4/2009, PAI, este Anexo comprende asimismo TRES anexos (A, B y C) en los que figuran separadamente las condiciones relativas a la competencia autonómica y local, un compendio sobre las periodicidades de remisión de información al órgano ambiental autonómico en las diferentes materias, así como una descripción de la documentación obligatoria al objeto de verificar ante el órgano competente que corresponda (Autonómico o Municipal) el cumplimiento de las condiciones ambientales impuestas, y que este **Anexo de Prescripciones Técnicas** especifica.

A. ANEXO A.- COMPETENCIAS AMBIENTALES AUTONÓMICAS.

En este anexo quedan incluidas las prescripciones técnicas relativas a las siguientes Autorizaciones:

- **Autorización de Actividad Potencialmente Contaminadora de la Atmósfera. (Grupo B).**

Así mismo se recogen las prescripciones técnicas en relación a los siguientes pronunciamientos ambientales sectoriales:

- **Comunicación Previa al inicio de actividad de Producción de Residuos Peligrosos de más de 10 t/año.**
- **Actividad Potencialmente Contaminadora del Suelo.**
- **Informe de Impacto Ambiental:** se incluyen las medidas correctoras recogidas en el Informe de Impacto Ambiental de 18 de diciembre de 2015 (publicado en el BORM nº 13, de 18 de enero de 2016) de no sometimiento del proyecto a evaluación de impacto ambiental ordinaria y que determinan las condiciones que debe cumplir para no tener efectos significativos sobre el medio ambiente.

B. ANEXO B.- COMPETENCIAS AMBIENTALES MUNICIPALES.

El Anexo de Prescripciones Técnicas relativo a las Competencias Municipales incluye el Informe Técnico Municipal emitido por el Ayuntamiento de Torre Pacheco, en cumplimiento de los *artículos 4 y 51.B. de la Ley 4/2009, de 14 de mayo, de Protección Ambiental Integrada.*

C. ANEXO C.1 –INFORME TÉCNICO DE COMPROBACIÓN DE LAS CONDICIONES AMBIENTALES DE COMPETENCIA AUTONÓMICA.

ANEXO C.2- DOCUMENTACIÓN OBLIGATORIA DE COMPETENCIA MUNICIPAL.



DESCRIPCIÓN DEL PROYECTO

El proyecto consiste en una instalación de fabricación de grupos electrógenos y venta de bienes de equipo. Las instalaciones de la actividad se encuentran ubicadas en C/ Mario Campinoti, nº1 del Parque Empresarial Polaris World, en Balsicas, Torre Pacheco. El centro de trabajo cuenta con una superficie útil de 23.593 m², quedando dividido en los siguientes sectores y con las siguientes superficies:

- **SECTOR 1. ALMACENES = 7.476 m².**
 - Destinado en su mayor parte al almacenamiento de motores y alternadores procedentes de proveedor, almacenamiento de productos fabricados por otras filiales internacionales del Grupo PR Industrial (al que pertenece PRAMAC IBÉRICA, S.A.U.) y almacenamiento de producto terminado fabricado.
- **SECTOR 2: MONTAJE Y LOGÍSTICA = 6.678 m².**
 - Una superficie de 2.073 m² corresponden a la sección de logística, donde se efectúan tareas de recepción y expedición de mercancía.
 - Una superficie de 4.605 m² corresponden a la sección de Montaje, donde se efectúan tareas de montaje de grupos electrógenos, la prueba de funcionamiento de cada uno de los grupos electrógenos montados y las tareas de limpieza, etiquetado y embalaje de los mismos. Se dispone de las siguientes líneas de montaje:
 - **Línea de Montaje 1.** Al final de ella se encuentra la Sala de Pruebas de Línea 1 (potencia térmica nominal: 32 kWt).
 - **Línea de Montaje 2-3.** Al final de cada una de sus líneas se encuentran la Sala de Pruebas 2 y la Sala de Pruebas 3. Ambas salas comparten sistema de extracción de humos de combustión (potencia térmica nominal: 2x180 kWt).
 - **Línea de Montaje 4-5.** Al final de cada una de sus líneas se encuentra la Sala de Pruebas 4 (potencia térmica nominal: 12 kWt).
 - **Salas de Pruebas:** al final de cada una de las Líneas de Montaje se encuentran las Salas de Pruebas 1, 2, 3 y 4. Fuera de las Líneas de Montaje, y dentro de este mismo sector, se encuentran las Salas de Prueba 5 y 6 (potencia térmica nominal de 1.200 kWt cada una), las cuales sirven para dar soporte a las salas de pruebas de las Líneas de Montaje. En estas Salas de Prueba se añaden suministros al grupo electrógeno ya montado (aceite, anticongelante y gasóleo B o gasolina) para su puesta en marcha y testeado (de potencia, de alertas, de conmutación, etc.).
- **SECTOR 3: OFICINAS= 722 m².**
 - Destinado a dependencias de oficinas, cuenta con dos alturas. Se desarrollan las tareas administrativas, comerciales y de diseño. Además de oficinas, cuenta con aseos, vestuarios, archivo, comedor y salas destinadas a reuniones.
- **SECTOR 4: REPUESTOS Y CUADROS ELÉCTRICOS = 1.700 m².**
 - Destinado a zona de almacenaje de carrocerías, repuestos y cuadros eléctricos. En ella se realizan tareas de preparación del Kit de Montaje (caja que contiene los componentes necesarios para que un montador realice el montaje de un determinado modelo de grupo electrógeno) y tareas de montaje de cuadros eléctricos.
- **SECTOR 5: MECANIZADO, SOLDADURA, PINTURA E INSONORIZADO = 6.945 m².**
 - Destinado a la fabricación de carrocerías y bancadas cuenta con una zona de mecanizado de chapa, otra zona de soldadura y otra de pintura e insonorizado. El proceso de pintura se centra en la instalación de Túnel de Pintura, equipado con un túnel de lavado, otro de secado, una cabina automatizada de pintura que aplica pintura en polvo libre de disolventes que se adhiere por electricidad estática a las piezas y que polimeriza en horno. Este túnel dispone de 4 quemadores de gas natural (2 de 350 KWt, 1 de 500 KWt y 1 de 700 KWt).

Además de un punto de vertido de aguas urbanas, existe un punto de vertido de aguas residuales industriales (aguas de enjuague de las piezas metálicas de túnel de pintura) con un caudal de vertido medio de 1,079 m³/hora y 1.900 m³/año.

En 2013 la generación de residuos no peligrosos ascendió a 499,756 toneladas/año y la generación de residuos peligrosos ascendió a 27.525 kg/año.

La capacidad máxima de producción de grupos electrógenos es de 11.698 unidades aproximadamente.

En el año 2013 la fabricación de grupos electrógenos fue de 7.638 unidades/año, distinguiéndose, según la potencia eléctrica de los mismos, los siguientes tipos:

| Tipología de grupos electrógenos | | Unidades |
|----------------------------------|---------------|----------|
| Grupos ABIERTOS | < 20 kVAs | 246 |
| | 20 – 100 kVAs | 389 |
| | > 100 kVAs | 86 |
| Grupos CERRADOS | < 20 kVAs | 2883 |
| | 20 – 100 kVAs | 3329 |
| | > 100 kVAs | 705 |





DIAGRAMA DE PROCESO AGUAS DE TRATAMIENTO DE PIEZAS METALICAS EN TÚNEL DE LAVADO



19/06/2019 12:44:28

BERNÓN FERNÁNDEZ, JORGE

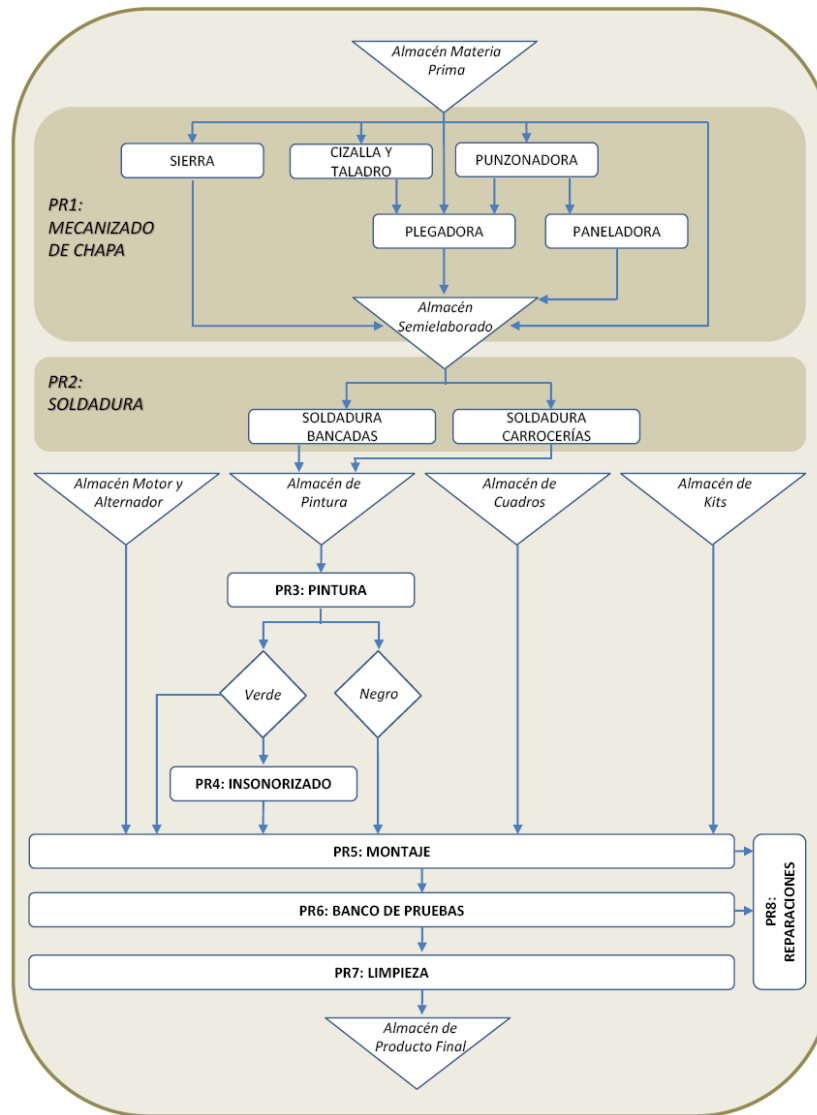
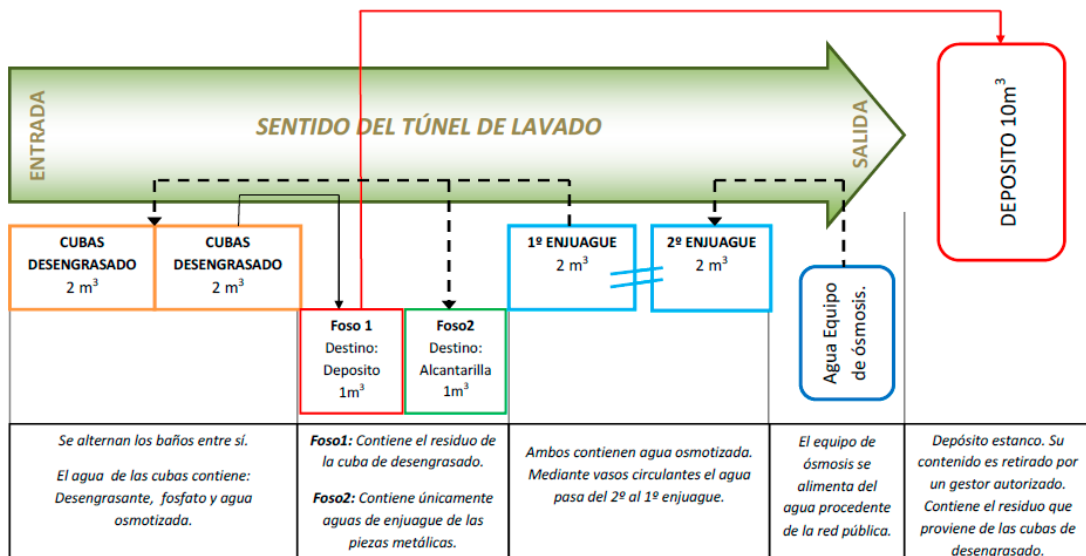
Esta es una copia auténtica imprimible de un documento electrónico administrativo archivado por la Comunidad Autónoma de Murcia, según artículo 27.3.c) de la Ley 39/2015. Los firmantes y las fechas de firma se muestran en los recuadros. Su autenticidad puede ser contrastada accediendo a la siguiente dirección: <https://sede.carm.es/verificardocumentos> e introduciendo el código seguro de verificación (CSV) CARM-4622895b-927f-8070-80e0-00569134e7





| Banco de Pruebas | Nº Foco | Denominación Foco | Contaminantes emitidos | Rango de potencia de los Grupos Electrógenos probados | Potencia térmica nominal máxima | Unidades probadas en 2013 en cada Banco de Pruebas |
|------------------|---------|--|------------------------|---|----------------------------------|--|
| SALA 1 | 1 | Humos combustión Banco Pruebas Sala 1. | Humos de combustión. | 15 - 40 kVA | 32 kW | 2.084 |
| SALAS 2 Y 3 | 2 | Humos combustión Banco Pruebas Sala 2 y 3. | | 15 -220 kVA | Sala 2: 180 kW Sala 3: 180 kW | 2.391 |
| SALA 4 | 3 | Humos combustión Banco Pruebas Sala 4. | | 4-15 kVA | 12 kW | 1.898 |
| SALA 5 | 4 | Humos combustión Banco Pruebas Sala 5. | | 4-220 kVA | 1.200 kW (*) | 641 |
| SALA 6 | 5 | Humos combustión Banco Pruebas Sala 6. | | 4-220 kVA | 1.200 kW (*) | 434 |

(*) Los grupos probados en Sala 5 y Sala 6 cuentan con una capacidad de potencia térmica nominal máxima de 180 kW, aunque ambas salas cuentan con una capacidad 1.200 kW, ya que en ocasiones grupos de 220 a 1.500 kVA (fabricados en otras filiales) pueden probarse a requerimiento de nuestros clientes en nuestras instalaciones. En los años 2013 v 2014 sólo ha ocurrido una vez.

– Superficies

| | |
|--------------------------|-----------------------|
| • Superficie construida. | 23.593 m ² |
|--------------------------|-----------------------|

– Entorno

El centro de trabajo se ubica en nave industrial situada en Calle Mario Campinoti, nº1 del Parque Empresarial Polaris World, en la localidad de Balsicas, en el término municipal de Torre Pacheco.

Las instalaciones están situadas en las coordenadas ETRS89 UTM-30 X: 681.7505 m Y: 4.187.100 m.

Núcleo de Población más cercana: el núcleo de población más cercano es Balsicas, siendo la distancia hasta el perímetro de la población de unos 1.250 m.

La instalación se ubica a una distancia aproximada de 1.300 m del LIC ES6200013 Cabezo Gordo.

Elementos que rodean a la instalación: el centro de trabajo está ubicado en el Polígono Industrial "Polaris World", siendo los elementos que lindan con el centro de trabajo, actividades e instalaciones industriales.

– Agua

| Denominación del recurso | Capacidad de consumo |
|--|---------------------------|
| Agua de la red municipal de abastecimiento | 3.608 m ³ /año |

| VERTIDOS - PRAMAC IBÉRICA, S.A.U. | | |
|--|---|----------------------|
| Puntos de vertido en instalaciones | Caudal vertido en 2013 (m ³ /año) | Receptor del vertido |
| Aguas urbanas: 1 punto. Aguas industriales ¹ : 1punto. | Aguas urbanas: 504 Aguas industriales: 1.900 | Saneamiento |
| Datos relevantes del vertido correspondiente a proceso industrial | | |
| <ul style="list-style-type: none"> Origen del vertido: aguas de enjuague de piezas metálicas de Túnel de Pintura. Régimen de vertido: discontinuo. Periodicidad: 8 horas de Lunes a Viernes (224 días). Caudal medio (m3/h): 1,079 m3/h . (224 días efectivos - 20 días parada por mantenimiento y falta de trabajo)=220 días. 220 días a 8 horas= 1.760 horas - Vertido industrial = 1.900 m3/año | | |

19/06/2019 12:44:28
IBERNÓN FERNÁNDEZ, JORGE
Esta es una copia auténtica imprimible de un documento electrónico administrativo archivado por la Comunidad Autónoma de Murcia, según artículo 27.3.c) de la Ley 39/2015. Los firmantes y las fechas de firma se muestran en los recuadros. Su autenticidad puede ser contrastada accediendo a la siguiente dirección: https://sede.carm.es/verificardocumentos e introduciendo el código seguro de verificación (CSV) CARM-4622895b-927f-8020-80e0-005059134e7





– Energía

| Fuente de Energía | Consumo para la máxima producción |
|---|-----------------------------------|
| Gasoil para pruebas de grupos electrógenos | 55.000 litros/año |
| Gasolina para pruebas de grupos electrógenos | 211 litros/año |
| Gas natural para túnel de pintura | 2.346.941 kWh/año |

– Régimen de Funcionamiento

El horario de la actividad es de 06:00 a 22.00 horas durante 224 días al año.

– Pinturas y Disolventes.

La pintura utilizada es en polvo y libre de disolventes (tan sólo en la cabina de pintura manual se utiliza pintura líquida con disolventes, con una capacidad de consumo de disolventes < 1 t/año). En cuanto a pintura en polvo, el consumo para la máxima capacidad de producción es de aproximadamente 54 t/año.

En la cabina de pintura manual, con un funcionamiento medio de 1 hora /día durante 224 días/año, se consumen como máximo 1.000 kg/año de pintura líquida y 550 litros/año como máximos de disolvente.

(*) Según el proyecto no se utilizan materias primas o productos con indicaciones de peligro H341, H351, H340, H350, H350I, H360 D, o H360F, según el Reglamento (CE) nº 1272/2008, del Parlamento Europeo y del Consejo, de 16 de diciembre de 2008, sobre clasificación, etiquetado y envasado de sustancias y mezclas.

() A su vez, las materias primas y productos no contienen sustancias volátiles consideradas con toxicidad aguda categoría 1,2 o 3, carcinogénicas, mutagénicas o tóxicas para la reproducción.**

En relación al consumo de sustancias o preparados a los que se refiere el artículo 5 del Real Decreto 117/2003, de 31 de enero, sobre limitación de emisiones de compuestos orgánicos volátiles debidas al uso de disolventes en determinadas actividades:

- NO SE UTILIZAN EN LAS INSTALACIONES sustancia o preparado ALGUNO que debido a su naturaleza o al contenido en compuestos orgánicos volátiles se encuentren clasificados como carcinógenos, mutágenos o tóxicos para la reproducción y por tanto tengan asignadas alguna de las indicaciones de peligro o frases de riesgo H340, H350, H350i, H360D y H360F y halogenados H351 y H341; y de acuerdo el Reglamento (CE) nº 1272/2008 del Parlamento Europeo y del Consejo, de 16 de diciembre de 2008, sobre clasificación, etiquetado y envasado de sustancias y mezclas, siendo la capacidad de consumo:

| Disolventes | Capacidad máxima anual de consumo |
|---|-----------------------------------|
| Disolventes con indicadores de peligro H341, H351, H340, H350, H350i, H360D y H360F | 0 |
| Otros disolventes orgánicos considerados como tales de acuerdo con la definición del artículo 2 del Real Decreto 117/2003, de 31 de enero | 550 l/año de disolventes |

– Líneas de Producción Autorizadas

Se autoriza exclusivamente, y en el ámbito de la Autorización Ambiental Única para su puesta en funcionamiento, las actividades descritas en la solicitud y proyecto, denominadas:

1. PR1- Mecanizado de chapa.
2. PR2 – Soldadura.
3. PR3 – Pintura en túnel automatizado.
4. PR4 – Insonorizado.
5. PR5 – Montaje.
6. PR6 – Banco de Pruebas.
7. PR7 – Limpieza.
8. PR8 – Reparaciones.

Cualquier otra línea producción, servicio, maquinaria, equipo, instalación o bienes con incidencia o repercusión significativa sobre el medio ambiente, que se quiera instalar o modificar con fecha posterior a la autorización, deberá ser considerada como una Modificación y deberá ser comunicada previamente al Órgano Ambiental, y conforme establece el artículo 22 Ley 4/2009, de 14 de Mayo, de Protección Ambiental Integrada.

COMPATIBILIDAD URBANÍSTICA.

Según cédula urbanística emitida por la Secretaría General del Excmo. Ayuntamiento de Torre Pacheco de fecha 24 de junio de 2014, se indica que "la actividad de fabricación de grupos electrógenos es compatible en esta ubicación.

19.06.2019 12:44:28
IBERNÓN FERNÁNDEZ, JORGE
Esta es una copia auténtica imprimible de un documento electrónico administrativo archivado por la Comunidad Autónoma de Murcia, según artículo 27.3.c) de la Ley 39/2015. Los firmantes y las fechas de firma se muestran en los recuadros. Su autenticidad puede ser contrastada accediendo a la siguiente dirección: https://sede.carm.es/verificardocumentos e introduciendo el código seguro de verificación (CSV) CARM-4622895b-927f-8020-80e0-005059b34e7





A. ANEXO A.- COMPETENCIAS AMBIENTALES AUTONÓMICAS.

De acuerdo con los artículos 46 y 139 de la Ley 4/2009, de 14 de mayo de Protección Ambiental Integrada, el objeto del presente Anexo de Prescripciones Técnicas, es el recoger las prescripciones técnicas derivadas del análisis y revisión de la documentación técnica obrante en el expediente, al objeto de que sean tenidas en cuenta en la elaboración de la propuesta de Autorización Ambiental Única del expediente **AAU 2015/0014**, para lo cual, en este informe se recogen las prescripciones técnicas relativas a las siguientes Autorizaciones o pronunciamientos ambientales sectoriales:

▪ *Autorización de Actividad Potencialmente Contaminadora de la Atmósfera*

En las instalaciones se desarrolla la actividad de "Tratamientos químicos o electrolíticos del acero que supongan el empleo o intervención de sustancias auxiliares como pueden ser el decapado químico, pasivado, electropulido, fosfatado o procedimientos similares y Aplicaciones de pinturas o recubrimientos no basados en disolventes en la industria con c.p. >= 100 m²/hora", la cual se encuentra incluida en el catálogo de actividades potencialmente contaminadoras de la atmósfera que actualiza el anexo I del Real Decreto 100/2011, de 28 de enero- en el **grupo B, códigos 04021005 y 04061716**, respectivamente.

En consecuencia y puesto que supone la disposición de fuentes de emisión de contaminantes relacionados en el anexo I de la Ley 34/2007, de 15 de noviembre, requiere conforme establece el artículo 13.2 de la misma. autorización administrativa en la materia.

▪ *Comunicación Previa de Productor de Residuos Peligrosos*

La mercantil genera MÁS de 10 toneladas anuales de residuos peligrosos. Por tanto, y de acuerdo con el artículo 22 del Decreto 833/1988, 20 de julio, por el que se aprueba el Reglamento para la ejecución de la Ley 20/1986, básica de residuos peligrosos, ha de adquirir el carácter de Productor de Residuos Peligrosos mediante su comunicación al órgano ambiental autonómico.

▪ *Actividad Potencialmente contaminante del Suelo*

En la instalación se desarrollan actividades incluidas en el anexo I del Real Decreto 9/2005, de 14 de enero; por lo que en base a lo indicado en el artículo 2 del Real Decreto 9/2005, la actividad desarrollada por la mercantil tiene la consideración de Actividad potencialmente contaminadora del suelo.

A.1. PRESCRIPCIONES TÉCNICAS EN MATERIA DE AMBIENTE ATMOSFÉRICO.

Catalogación de la Actividad Principal según Anexo I del Real Decreto 100/2011, de 28 de febrero, por el que se actualiza el catálogo de actividades potencialmente contaminadoras de la atmósfera y se establecen las disposiciones básicas para su aplicación.

Dado que en la instalación se llevan a cabo varias actividades del mismo tipo, para determinar la catalogación de la actividad principal se aplica lo establecido en el apartado b del artículo 5.1 del Real Decreto 100/2011, considerando por tanto la suma de las potencias, capacidades de producción o consumo de disolventes de dichas actividades.

Actividad: Procesos industriales con combustión. Motores de combustión interna de Potencia térmica nominal <= 5 MWt y >= 1 MWt: **Clasificación: Grupo C, Código: 03 01 05 03**

Actividad: Procesos industriales con combustión. Equipos de secado, granulado o similares o de aplicación de calor por contacto directo con gases de combustión, no especificados en otros epígrafes, de potencia térmica nominal => 70 kWt y < 2,3 MWt: **Clasificación: Grupo C, Código: 03 03 26 36**

Actividad: Industria del hierro y del acero. Tratamientos químicos o electrolíticos del acero que supongan el empleo o intervención de sustancias auxiliares (no especificados en los epígrafes 06 02) como pueden ser el decapado químico, pasivado, electropulido, fosfatado o procedimientos similares: **Clasificación: Grupo B, Código: 04 02 10 05**

Actividad: Industria del hierro y del acero. Tratamientos físicos o mecánicos del hierro o el acero (superficiales o no) caracterizados por la acción mecánica sobre el metal tales como el descascarillado, granallado, chorreado con abrasivos, esmerilado, pulido, decapado físico o mecánico, laminación en frío, extrusión, trefilado, machería, así como otras operaciones similares en talleres industriales para calderería, el oxicorte o la soldadura de piezas de hierro o acero: **Clasificación: Grupo C, Código: 04 02 08 03**

Actividad: Otra industria diversa. Aplicaciones de pinturas o recubrimientos no basados en disolventes en la industria con c.p. >= 100 m²/hora: **Clasificación: Grupo B, Código: 04 06 17 16**

19/06/2019 12:44:28
BRENNÓN FERNÁNDEZ, JORGE
Esta es una copia auténtica imprimible de un documento electrónico administrativo archivado por la Comunidad Autónoma de Murcia, según artículo 27.3.c) de la Ley 39/2015. Los firmantes y las fechas de firma se muestran en los recuadros. Su autenticidad puede ser contrastada accediendo a la siguiente dirección: https://sede.carm.es/verificardocumentos e introduciendo el código seguro de verificación (CSV) CARM-4622895b-927f-8020-80e0-0050569b34e7





A.1.1. Prescripciones de carácter general.

Con carácter general, la mercantil autorizada, debe cumplir con lo establecido en la *Ley 34/2007, de 15 de noviembre, de calidad del aire y protección de la atmósfera* y en el *Real Decreto 100/2011, de 28 de enero, por el que se actualiza el catálogo de actividades potencialmente contaminadoras de la atmósfera y se establecen las disposiciones básicas para su aplicación*, con la *Orden Ministerial de 18 de Octubre de 1976, de Prevención y Corrección de la Contaminación Atmosférica de Origen Industrial*, con la *Ley 4/2009, de 14 de Mayo, de Protección Ambiental Integrada*, con la demás normativa vigente que le sea de aplicación y obligaciones emanadas de los actos administrativos tanto precedentes como posteriores, otorgados para su funcionamiento, así como con las demás futuras normas que se establezcan reglamentariamente sobre las emisiones a la atmósfera que le sean de aplicación.

A.1.2. Prescripciones de Carácter Específico.

Al objeto de prevenir, vigilar y reducir las posibles emisiones generadas al aire por el desarrollo de las diferentes actividades y procesos que se lleven a cabo en la instalación, así como de garantizar el cumplimiento de los requisitos de funcionamiento establecidos tanto en este apartado como en general en este anexo A, se establecen una serie de medidas, prescripciones y condiciones técnicas, que a continuación se describen:

1. Se deberá tener en consideración en TODO MOMENTO que: NO se podrá desarrollar actividad ni proceso alguno en la instalación, que puedan generar emisiones -difusas o confinadas- vehiculadas estas a cada uno de los equipos correspondientes, SIN que PREVIAMENTE los equipos de depuración se encuentren trabajando en condiciones OPTIMAS¹ de FUNCIONAMIENTO, puesto que la función de estos equipos es la de actuar como equipos de reducción.
2. Por tanto, de igual manera, encontrándose los equipos de depuración en condiciones óptimas de funcionamiento al estar desarrollándose actividades del proceso productivo, en caso de que se produjera una incidencia o supuesto que modificará las mismas las condiciones a condiciones NO óptimas de funcionamiento, se DEBERÁN llevar todas las actividades y procesos, cuyas emisiones -difusas o confinadas- son vehiculadas a estos equipos de depuración, -de manera INMEDIATA-, a condiciones de seguridad y parada, hasta que de nuevo se pueda garantizar el funcionamiento de estos equipos en condiciones óptimas, -conforme a lo definido-, para ello, se deberá activar un sistema automático de alarma que permita a los responsables de cada área o planta, de manera inmediata tener conocimiento de tal situación, al objeto de actuar sobre las actividades y/o procesos en consecuencia y conforme a lo indicado, garantizándose con ello la adecuada depuración y tratamiento de las emisiones.
3. Con el mismo objeto, previamente todos los equipos y dispositivos de aspiración asociados a las actividades y/o procesos que puedan generar emisiones difusas, deberán estar en condiciones MÁXIMAS de aspiración, con el fin de vehicular la mayor cantidad posible de estas emisiones difusas a los equipos de depuración, los cuales a su vez, deberán estar funcionando en condiciones OPTIMAS de funcionamiento, al objeto de depurar con la mayor eficacia tanto los citados gases procedentes de las emisiones difusas generadas en el desarrollo de los procesos y/o actividades como los gases procedentes de emisiones confinadas de esos u otros procesos y/o actividades.
4. Por todo lo anteriormente expuesto, los diferentes equipos de depuración -e instalaciones auxiliares asociadas-, deben ser los primeros equipos de la planta que inicien su puesta en marcha, alcanzando estos sus respectivas condiciones óptimas de funcionamiento, antes del inicio de cualquier proceso o actividad que pueda generar emisiones. Una vez alcanzadas por estos equipos sus condiciones óptimas de funcionamiento, se podrá iniciar la puesta en marcha del resto de actividades y procesos de la instalación que generen emisiones.
5. De igual manera, en las paradas de funcionamiento de la instalación, los equipos de depuración -e instalaciones auxiliares asociadas-, serán los últimos en dejar de funcionar, siempre, garantizándose que no quedan gases pendientes de depurar en las instalaciones.
6. Al objeto de la consecución de los términos y aspectos definidos en los puntos anteriores (del 1 al 5) se deberán ELABORAR Y ADOPTAR para tales fines, los PROTOCOLOS DE ACTUACIÓN pertinentes que sean necesarios. (Protocolo para la puesta en funcionamiento y parada habitual de la instalación y Protocolo para la parada en caso de emergencia o pérdida de Condiciones Óptimas de Funcionamiento).
7. Asimismo, se establecerán las MEDIDAS Y LOS MEDIOS TÉCNICOS oportunos que se requieran al objeto de garantizar de manera pormenorizada la TOTALIDAD de estas condiciones.

A.1.3. Características técnicas de los focos y de sus emisiones.

La identificación, codificación y categorización de los principales focos de evacuación de gases contaminantes que se desprenden del proyecto se refleja en la siguiente tabla, de acuerdo con las actividades desarrolladas en cada instalación o con el equipo disponible y, -en su caso - con su capacidad o rango de potencia conforme establece el artículo 4 del Real Decreto 100/2011, de 28 de enero.

¹ No se consideran CONDICIONES OPTIMAS DE FUNCIONAMIENTO de los equipos de depuración, los periodos arranques, paradas, calentamiento, enfriamiento, así como las averías, standby, mantenimientos del equipo o de instalaciones auxiliares, o circunstancias que puedan disminuir la capacidad de rendimiento y/o funcionamiento o los caudales de entrada o salida de estos equipos, en definitiva, cualquier incidencia que pueda afectar negativamente a la capacidad de depuración de los equipos, así como cualquier periodo o supuesto de funcionamiento fuera de las condiciones de VLE establecidos.





▪ **Emisiones canalizadas. Combustión**

| Nº Foco | Dispositivo | Caudal máximo de emisión (Nm³/h) | Potencia (kWt) | Combustible | Descripción Focos | Principales Contaminantes | (a) | (b) | Código | Grupo APCA |
|---------|---|----------------------------------|----------------|-----------------|-------------------|---------------------------|-----|-----|----------------------------|------------|
| F1 | BANCO DE PRUEBAS SALA 1 | --- | 32 | Gasoil | Chimenea 1 | CO, NOx | C | D | 03 01 05 04 | --- |
| F2 | BANCO DE PRUEBAS SALAS 2 Y 3 | --- | 2X180 | Gasoil | Chimenea 2 | CO, NOx | C | D | 03 01 05 04 | --- |
| F3 | BANCO DE PRUEBAS SALA 4 | --- | 12 | Gasoil/Gasolina | Chimenea 3 | CO, NOx | C | D | 03 01 05 04 | --- |
| F4 | BANCO DE PRUEBAS SALA 5 | --- | 1.200 | Gasoil | Chimenea 4 | CO, NOx | C | D | 03 01 05 03 | C |
| F5 | BANCO DE PRUEBAS SALA 6 | --- | 1.200 | Gasoil | Chimenea 5 | CO, NOx | C | D | 03 01 05 03 | C |
| F6 | CICLÓN CABINA DE PINTURA | 22.849 m³N/h | --- | --- | Chimenea 6 | Partículas | C | C | 04 06 17 16 | B |
| F7 | QUEMADOR TÚNEL DE LAVADO 1 | 236 m³N/h | 350 | Gas natural | Chimenea 7 | NOx, HF, HCl | C | C | 03 03 26 36 04 02 10 05 | C B |
| F8 | QUEMADOR TÚNEL DE LAVADO 2 | 236 m³N/h | 350 | Gas natural | Chimenea 8 | NOx, HF, HCl | C | C | 03 03 26 36 04 02 10 05 | C B |
| F9 | QUEMADOR TÚNEL DE SECADO | 181,3 m³N/h | 500 | Gas natural | Chimenea 9 | NOx, HF, HCl | C | C | 03 03 26 36 04 02 10 05 | C B |
| F10 | QUEMADOR TÚNEL POLIMERIZACIÓN | 650,5 m³N/h | 700 | Gas natural | Chimenea 10 | NOx, Partículas | C | C | 03 03 26 36 | C |
| F11 | EXTRACCIÓN LOCALIZADA DE HUMOS DE SOLDADURA | 8.541 m³N/h | --- | --- | Chimenea 11 | Partículas | C | C | 04 02 08 03 | C |
| F12 | CABINA DE PINTURA MANUAL | 12.491 m³N/h | --- | --- | Chimenea 12 | COVs | C | C | 06 01 08 04 | --- |

- (a) (D)ifusas, (F)ugitiva, (C)onfinada
 (b) (C)ontinua, (D)iscontinua, (E)sporádica

19/06/2019 12:44:28

IBERNÓN FERNÁNDEZ, JORGE

Este es una copia auténtica imprimible de un documento electrónico administrativo archivado por la Comunidad Autónoma de Murcia, según artículo 27.3.c) de la Ley 39/2015. Los firmantes y las fechas de firma se muestran en los recuadros. Su autenticidad puede ser contrastada accediendo a la siguiente dirección: <https://sede.carm.es/verificardocumentos> e introduciendo el código seguro de verificación (CSV) CARM-46228956-9271-8070-8060-005056934e7



A.1.4. Características de las Chimeneas de los Focos Confinados.

- Adecuada dispersión de los contaminantes

La altura de las chimeneas será IGUAL o SUPERIOR a las determinadas con arreglo a las Instrucciones del anexo II de la Orden de 18 de octubre de 1976-, o a otro método de reconocido prestigio nacional o internacional (p.e. el método propuesto en el "Manual de Cálculo de Altura de Chimeneas Industriales", norma alemana *Luft- TA Luft*), etc..

No obstante, éstas y todas, deberán en todo caso asegurar una eficiente y adecuada dispersión de los contaminantes en el entorno, de tal manera que no se rebase en el ambiente exterior de la instalación los niveles de calidad del aire exigidos en cada momento, debiendo en su caso elevar aún más su altura, para la consecución de tales objetivos.

| Denominación de los focos | Nº de Foco | Altura prevista (m) | Diámetro (m) | Nº de bocas de muestreo |
|---------------------------|------------|---------------------|--------------|-------------------------|
| Chimenea 1 | F1 | 5 | 0,25 | 1 |
| Chimenea 2 | F2 | 5 | 0,25 | 1 |
| Chimenea 3 | F3 | 3 | 0,25 | 1 |
| Chimenea 4 | F4 | 6 | 0,25 | 1 |
| Chimenea 5 | F5 | 6 | 0,25 | 1 |
| Chimenea 6 | F6 | 5 | 0,25 | 1 |
| Chimenea 7 | F7 | 12 | 0,32 | 1 |
| Chimenea 8 | F8 | 12 | 0,32 | 1 |
| Chimenea 9 | F9 | 7,45 | 0,32 | 1 |
| Chimenea 10 | F10 | 9,8 | 0,38 | 2 |
| Chimenea 11 | F11 | 6 | 0,50 | 2 |
| Chimenea 12 | F12 | 8 | 0,80 | 2 |

- Acondicionamiento de Focos Confinados de Emisión.

Se dará cumplimiento a las siguientes condiciones de adecuación de la chimenea con el fin de realizar las tomas de muestras de forma representativa y segura, para ello, se deberá cumplir con los requisitos mínimos relativos a la ubicación y geometría de los puntos de toma de muestras, definidos en la norma UNE-EN 15259:2008.

De tal manera que, cada una de las chimeneas indicadas en el apartado anterior deberá disponer de:

A. Bocas de muestreo en una sección transversal circular:

- Ubicación de las bocas de muestreo: La ubicación de las bocas de muestreo deberán ser tal que, la distancia a cualquier perturbación anterior o posterior será de cinco diámetros (5D) de la perturbación, si se haya antes del punto de medida según el sentido del flujo de gases, así como de cinco diámetros (5D), si se encuentra después del punto de medida, con el objetivo de obtener las condiciones de flujo y concentraciones homogéneas necesarias para la obtención de muestras representativas de emisión.

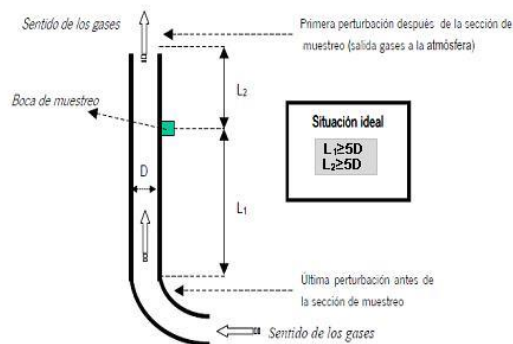

$L_1 \geq 5D$ y $L_2 \geq 5D$

- Así mismo, en esta ubicación de L1 y L2 se deberá -en todo caso- DEMOSTRAR mediante las correspondientes mediciones en los puntos de muestreo que la corriente de gas en el plano de medición cumple los siguientes requisitos:

1. Ángulo entre la dirección del flujo de gas y el eje del conducto será inferior a 15 °.

19/06/2019 12:44:28
 IBERNÓN FERNÁNDEZ, JORGE
 Esto es una copia auténtica imprimible de un documento electrónico administrativo archivado por la Comunidad Autónoma de Murcia, según artículo 27.3.c) de la Ley 39/2015. Los firmantes y las fechas de firma se muestran en los recuadros. Su autenticidad puede ser contrastada accediendo a la siguiente dirección: https://sede.carm.es/verificardocumentos e introduciendo el código seguro de verificación (CSV) CARM-4622895b-927f-8020-80a0-0050569b34e7





2. Ningún flujo local negativo.
3. La velocidad en todos los puntos no será inferior a la mínima según el método utilizado (por tubos de Pitot, la presión diferencial no podrá ser inferior a 5 Pa).
4. La relación entre las velocidades máximas y mínimas en la sección de medida no será inferior a :1.

- No obstante -con carácter excepcional- y en caso de encontrarse dificultades extraordinarias para mantener las anteriores distancias ($L1 \geq 5D$ y $L2 \geq 5D$) requeridas, y previa justificación de dicha imposibilidad técnica, las bocas de muestreo podrán situarse en otros valores diferentes de L1 y L2, -SIEMPRE- que en éstas se de cumplimiento a las condiciones establecidas en el párrafo anterior en relación a los requisitos que ha de cumplir la corriente de gas en el plano de muestreo.

- Número MÍNIMO de bocas de muestreo: El número mínimo de bocas que ha de disponer cada chimenea en función de su diámetro proyectado, será conforme a lo establecido en la Norma UNE 15259:2008.

B. Orificios:

Los orificios circulares que se practiquen en las chimeneas para facilitar la introducción de los elementos necesarios para la realización de mediciones y toma de muestras, serán respecto a las dimensiones de dichos orificios los adecuados para permitir la aplicación del método de referencia respectivo.

C. Conexiones para la sujeción del tren de muestreo:

Las conexiones para medición y toma de muestras estarán a una distancia de entre 60 y 100 centímetros de la plataforma u otra construcción fija similar; serán de fácil acceso y sobre ella se podrá operar fácilmente en los puntos de toma de muestras previstos, disponiéndose de barandillas de seguridad.

D. Plataformas de trabajo:

Las plataformas de trabajo fijas o temporales deben disponer de una capacidad de soporte de carga suficiente para cumplir el objetivo de medición. Éstas deberán encontrarse verificadas antes de su uso, conforme a las condiciones que las reglamentaciones nacionales de seguridad del trabajo, establezcan.

E. Deflectores:

No se permite la instalación de dispositivos a la salida de las chimeneas (deflectores, sombreretes, etc..) o de cualquier otro elemento, que pueda modificar, alterar o afectar negativamente la dispersión de los gases a la salida de las chimeneas

A.1.5. Valores Límite de Contaminación, Periodicidad y Métodos de Medición.

En aplicación de lo establecido en el artículo 5.2 del Real Decreto 100/2011, de 28 de enero, así como en virtud de de los principios rectores recogidos en el artículo 4 de la Ley 34/2007, de 15 de noviembre, de calidad del aire y protección de la atmósfera, se determina:

- Valores Límite de Emisión.

- *Valores Límite de Emisión (VLE) autorizados para los focos de combustión F4 y F5 (banco de pruebas de motores con potencia térmica nominal $\Rightarrow >1$ MWt):*

| | Parámetro contaminante | VLE | Unidad | Combustible | % Oxígeno de referencia |
|---------|------------------------|-----|--------------------|-------------|-------------------------|
| F4 y F5 | CO | 100 | mg/Nm ³ | GASOIL | 3% |
| | NOx | 190 | mg/Nm ³ | | |

- *Valores Límite de Emisión General (VLE) autorizado para el túnel de pintura en polvo:*

| Nº Foco | Parámetro contaminante | Caudal máximo de emisión | VLE |
|-----------------------|------------------------|---------------------------|----------------------|
| F6 (túnel de pintura) | Partículas | 22.849 Nm ³ /h | 3 mg/Nm ³ |

- *Valores Límite de Emisión General (VLE) autorizado para los focos del túnel de lavado:*

| Nº Foco | Parámetro contaminante | Caudal máximo de emisión | VLE |
|---------------------------|----------------------------|--------------------------|------------------------|
| F7 y F8 (túnel de lavado) | Óxidos de nitrógeno (NOx) | 236 Nm ³ /h | 500 mg/Nm ³ |
| | Fluoruro de hidrógeno (HF) | | 2 mg/Nm ³ |
| | Cloruro de hidrógeno (HCl) | | 30 mg/Nm ³ |





- Valores Límite de Emisión General (VLE) autorizado para los focos del túnel de secado:

| Nº Foco | Parámetro contaminante | Caudal máximo de emisión | VLE |
|----------------------|----------------------------|--------------------------|------------------------|
| F9 (túnel de secado) | Óxidos de nitrógeno (NOx) | 181,3 Nm ³ /h | 500 mg/Nm ³ |
| | Fluoruro de hidrógeno (HF) | | 2 mg/Nm ³ |
| | Cloruro de hidrógeno (HCl) | | 30 mg/Nm ³ |

- Valores Límite de Emisión General (VLE) autorizado para los focos del túnel de polimerización:

| Nº Foco | Parámetro contaminante | Caudal máximo de emisión | VLE |
|-------------------------------|---------------------------|--------------------------|------------------------|
| F10 (túnel de polimerización) | Óxidos de nitrógeno (NOx) | 650,5 Nm ³ /h | 500 mg/Nm ³ |
| | Partículas | | 3 mg/Nm ³ |
| | COT | | 20 mg/Nm ³ |

Periodicidad, tipo de medición y métodos.

El muestreo y análisis de todos los contaminantes y parámetros -incluidos los adicionales de medición-, se han de realizar en condiciones normales de funcionamiento en todos los casos y con arreglo a las Normas CEN disponibles en cada momento.

En consecuencia y en cualquier caso, los métodos que a continuación se indican deberán ser -en su caso- sustituidos por las Normas CEN que se aprueben o en su defecto, por aquel que conforme al siguiente criterio de selección sea de rango superior y resulte más adecuado para el tipo de instalación y rango a medir, o bien así lo establezca el órgano competente de la administración a criterios particulares, siendo aplicable tanto para los Controles Externos como para Autocontroles o Controles Internos:

Jerarquía de preferencias para el establecimiento de un método de referencia para el muestreo, análisis y medición de contaminantes:

- Métodos UNE equivalentes a normas EN. También se incluyen los métodos EN publicados, antes de ser publicados como norma UNE.
- Métodos UNE equivalentes a normas ISO.
- Métodos UNE, que no tengan equivalencia ni con norma EN ni con norma ISO.
- Otros métodos internacionales
- Procedimientos internos admitidos por la Administración.

En los casos en los que se permita un método de referencia alternativo para el contaminante, -conforme a lo indicado a continuación- podrá optarse por el uso del mismo, no siendo exigible por tanto en dichos casos que los muestreos, análisis y/o mediciones se realicen con arreglo a Normas CEN tal y como se ha descrito en los párrafos anteriores, -extensible- este aspecto tanto para los contaminantes como para los parámetros a determinar.

Contaminantes.

| Nº Foco | Denominación | Contaminante | Periodicidad | Norma / Método de Referencia | Norma / Método Alternativo |
|-------------|-------------------------------|-----------------------------|---------------------------------|------------------------------|----------------------------|
| F4 y F5 | BANCOS DE PRUEBAS | CO | Discontinuo (QUINQUENAL)/Manual | UNE-EN-15058 | ASTM- D6522 |
| | | NOx | | UNE-EN-14792 | ASTM- D6522 |
| F6 | TÚNEL DE PINTURA | Partículas | Discontinuo/ (TRIENAL)/Manual | UNE-EN 13284 UNE-ISO 9096 | -- |
| F7, F8 y F9 | TÚNEL DE DESENGRASE/FOSFATADO | Óxidos de nitrógeno (NOx) | Discontinuo/ (TRIENAL)/ Manual | UNE-EN-14792 | ASTM- D6522 |
| | | Fluoruro de hidrógeno (HF) | | UNE-ISO 15713 EPA 138 | -- |
| | | Amoniaco (NH ₃) | | EPA CTM-027 | -- |
| | | Cloruro de hidrógeno (HCl) | | UNE-ENA 1911 EPA 26a | -- |
| F10 | TÚNEL DE POLIMERIZACIÓN | COT | Discontinuo QUINQUENAL/ Manual | UNE-EN-12619 | -- |
| | | Partículas | | UNE-EN 13284 UNE-ISO 9096 | -- |
| | | NOx | | UNE-EN-14792 | ASTM- D6522 |





• **Parámetros.**

Así mismo, junto al muestreo, análisis y medición de los contaminantes anteriormente indicados, se analizarán -simultáneamente- los parámetros habituales (temperatura, caudal, oxígeno, presión, humedad,...) que resulten necesarios para la normalización de las mediciones, o con lo establecido por las Normas CEN disponibles en cada momento o al criterio de selección de método establecido anteriormente.

En los casos en los que se permita un método de referencia alternativo, se podrá analizar los correspondientes parámetros mediante ese método, si su alcance así lo permitiera.

| Parámetros | Norma / Método Analítico (Medición Discontinua) |
|-------------|---|
| Caudal | UNE-77225 |
| Oxígeno | UNE-EN-14789 |
| Humedad | UNE-EN-14790 |
| Temperatura | EPA apéndice A de la parte 60, método 2 |
| Presión | EPA apéndice A de la parte 60, método 2 |

Los informes resultantes de los controles reglamentarios, se realizarán de acuerdo a la norma UNE-EN 15259 o actualización de la misma, tanto en su contenido como en lo que se refiere a la disposición de sitios y secciones de medición.

Complementariamente dichos informes responderán al contenido mínimo especificado como anexo II a la Resolución de inscripción de la Entidad Colaboradora de la Administración como tal y conforme al Decreto núm. 27/1998, de 14 de mayo, sobre entidades colaboradora de la administración en materia de calidad ambiental.

A.1.6. Procedimiento de evaluación de emisiones.

1.6.1 Mediciones Discontinuas.

Con carácter general, se considerará que existe superación del valor límite de emisión cuando se cumplan alguna de las siguientes condiciones en las –al menos tres- mediciones, de cómo mínimo una hora de duración cada una, realizadas a lo largo de un periodo de 8 horas continuas:

- Que la media de todas las medidas supere el valor límite.
- Que el 25% de las medidas realizadas, supere el valor límite en un 40%, o bien, si más del 25% para cualquier cuantía.

A.1.7. Calidad del aire.

A.1.7.1 Condiciones Relativas a los Valores de Calidad del Aire.

En ningún caso las emisiones a la atmósfera procedentes de la instalación y de las actividades que en ella se desarrollan deberán provocar en su área de influencia valores de calidad del aire superior a los valores límites vigentes en cada momento.

En caso de que las emisiones, aún respetando los niveles de emisión generales establecidos en la correspondiente Autorización, produjesen o influyesen de forma significativa en la superación de los valores límite vigentes de Calidad del Aire, podrán establecerse entre otras medidas, niveles de emisión más rigurosos o condiciones de funcionamiento especiales con el objetivo de asegurar el cumplimiento de los objetivos de calidad del aire establecidos en la normativa o en los planes de mejora que correspondan.

A.1.8. Medidas correctoras y/o preventivas.

- Impuestas por el Órgano Ambiental:

Además de todas las medidas correctoras recogidas anteriormente como propuestas por la actividad, se llevarán a cabo las siguientes:

1. **COMPROBACIÓN TRIMESTRAL** del rendimiento de los equipos de combustión, en el cual se incluirá el ajuste de entrada de aire a valores óptimos, con el fin de intentar obtener combustiones estequiométricas mediante una correcta mezcla de combustible y aire, y de esta forma evitar la formación en exceso de Monóxido de Carbono (CO) o por defecto de Óxidos de Nitrógeno (NOx).

19/06/2019 12:44:28
 Esta es una copia auténtica imprimible de un documento electrónico administrativo archivado por la Comunidad Autónoma de Murcia, según artículo 27.3.c) de la Ley 39/2015. Los firmantes y las fechas de firma se muestran en los recuadros. Su autenticidad puede ser contrastada accediendo a la siguiente dirección: https://sede.carm.es/verificardocumentos e introduciendo el código seguro de verificación (CSV) CARM-4622895b-927f-8070-80a0-005059134e7





2. Se realizará MANTENIMIENTO ANUAL de los equipos de combustión, la cual que comprenderá como mínimo la limpieza de codos y tubos de entrada y salida de gases, limpieza y desmontaje de los quemadores, así como limpieza del posible hollín en los tubos de salida de los gases de combustión, con principal énfasis en el deshollinamiento de la chimenea, etc... al objeto de conseguir combustiones más completas con los menores excesos de aire posible y eliminar restos de posibles combustiones incompletas, aumentado con ello el grado de aprovechamiento del calor generado en la combustión (tanto mayor cuanto menor es el exceso de aire con el que se trabaja). Dicho mantenimiento se realizará sin perjuicio de lo establecido por los fabricantes y la periodicidad indicada por éstos.
Estas operaciones se anotarán en el libro de registro, el cual deberá así mismo incluir los datos relativos a la identificación de la actividad, al foco emisor y de su funcionamiento, emisiones, incidencias, controles e inspecciones de acuerdo con el artículo 8 del Real Decreto 100/2011, de 28 de febrero.
3. Se realizará MANTENIMIENTO y/o Sustitución PERIÓDICA de dispositivos o elementos que permitan mantener el óptimo estado de funcionamiento de las instalaciones de depuración de gases y vapores de proceso.
4. Elaboración y cumplimiento de un PLAN DE MANTENIMIENTO de los equipos cuyo funcionamiento pueda tener efectos negativos sobre el medio ambiente (equipos de combustión, quemadores, instalaciones de depuración de gases y vapores,...). Este plan debe reflejar la totalidad de las exigencias y recomendaciones establecidas por el fabricante para estos equipos (periodicidad de sustitución de elementos de depuración y de autolimpieza de los mismos, condiciones óptimas de trabajo, etc,
5. Se establecerá un REGISTRO Y CONTROL sobre el cumplimiento del citado Plan de Mantenimiento de los sistemas de depuración y monitorización mediante registro actualizado de las actuaciones pertinentes.
Se ADOPTARAN las medidas o técnicas que permita MINIMIZAR las emisiones y su duración durante los arranques, paradas y cargas, las cuales en todo caso deben cumplir con las prescripciones técnicas establecidas en este anexo.
6. Conforme a lo establecido en el apartado A.1.2. de este anexo, se elaborarán y adoptaran los PROTOCOLOS² de ACTUACIÓN ESPECÍFICOS, que sean necesarios, al objeto de la consecución de los términos y aspectos definidos en los puntos del 1 al 5 del citado apartado, igualmente se establecerán las medidas y los medios técnicos oportunos que se requieran al objeto de garantizar de manera pormenorizada las condiciones definidas en ese apartado. Dichos Protocolos se implantaran en todas las áreas y procesos de la instalación que puedan generar emisiones, tanto difusas como confinadas.
7. Se ADOPTARAN las medidas necesarias para que las posibles emisiones generadas durante el mantenimiento y/o reparación de los equipos de depuración o de las instalaciones asociados a estos, EN NINGÚN CASO puedan sobrepasar los VL establecidos, así como que estas puedan afectar a los niveles de calidad del aire de la zona. Para ello, entre otras medidas adoptar, se DEBERÁ realizar PARADA de las actividades y/o procesos cuyas emisiones finalizan en estos equipos de depuración o de las instalaciones sobre las que se realiza el mantenimiento y/o reparación.
8. Se ESTABLECERÁN e implementaran de manera progresiva, los procedimientos y medidas técnicas que permitan reducir y limitar los riesgos y las emisiones derivadas de los almacenamientos, trasiegos y manipulación de sustancias susceptibles de emitir compuestos orgánicos volátiles. Para ello, entre otras medidas a establecer, se ADAPTARAN las instalaciones al objeto de automatizar la carga y vaciado de los equipos en las que se utilicen estas sustancias, y que debido al trasiego, manipulación, etc. de manera manual, puedan generar emisiones.

A.1.9. MEJORES TÉCNICAS DISPONIBLES.

Se aplicarán las mejores técnicas disponibles, teniéndose para ello en cuenta los documentos BREF y MTD publicados por Ministerio con competencias en materia de Medio Ambiente. La finalidad de la aplicación de estas mejores técnicas será evitar o minimizar las emisiones a la atmósfera, los vertidos y la generación de residuos durante el desarrollo de la actividad y en concreto, se adoptarán las siguientes medidas adicionales para la eliminación o reducción de las emisiones al ambiente atmosférico:

A.1.10. Otras obligaciones. Libros de Registro.

El titular de la instalación deberá mantener un registro de las emisiones, tal y como establece el Art. 8.1 del Real Decreto 100/2011 de 28 de enero, por el que se actualiza el catálogo de actividades potencialmente contaminadoras de la atmósfera y se establecen las disposiciones básicas para su aplicación. Así como conservar toda la información documental (informes, mediciones, mantenimiento, etc.) relativa a las mismas, durante un periodo no inferior a 10 años.

² Protocolos para la puesta en funcionamiento y parada habitual de la instalación así como para paradas en caso de emergencia o pérdida de Condiciones Óptimas de Funcionamiento.





A.1.11. Mejores Técnicas Disponibles impuestas por el órgano ambiental autonómico.

Se aplicarán las mejores técnicas disponibles, teniéndose para ello en cuenta los documentos BREF y MTD publicados por Ministerio con competencias en materia de Medio Ambiente. La finalidad de la aplicación de estas mejores técnicas será evitar o minimizar las emisiones a la atmósfera, los vertidos y la generación de residuos durante el desarrollo de la actividad y en concreto, se adoptarán las siguientes medidas adicionales para la eliminación o reducción de las emisiones al ambiente atmosférico:

1. **MTDs INCLUIDAS EN EL CAPÍTULO 5 DEL BREF RELATIVO AL TRATAMIENTO DE SUPERFICIES METÁLICAS.**

De acuerdo con las conclusiones del capítulo 5 del documento BREF relativo a emisiones generadas por los procesos de tratamiento de superficies metálicas (procesos de decapado y tratamiento con soluciones ácidas):

- Sustituir el desengrasado mediante disolventes por otras técnicas, generalmente a base de agua, excepto cuando estas técnicas puedan dañar el sustrato. En los sistemas de desengrasado a base de agua, rebajar la cantidad de productos químicos y energía empleada mediante sistemas de larga duración con mantenimiento o regeneración de soluciones.
- Instalación de un sistema de captación, extracción y depuración de gases procedentes de los procesos pulido y decapado con soluciones ácidas, en especial cuando se empleen sustancias que contengan fluoruro de hidrógeno y amoníaco, cumpliendo los VLE establecidos en el apartado 5.10 de dicho BREF.

2. **MTDs INCLUIDAS EN EL CAPÍTULO 5 DEL BREF RELATIVO FORJA Y FUNDICIÓN.**

De acuerdo con las conclusiones del capítulo 5 del documento BREF relativo a emisiones generadas por los procesos de forja y fundición:

- Proponer métodos de almacenamiento y manipulación de sólidos, líquidos y gases, como se analiza en el BREF sobre almacenamiento.
- Almacenar por separado los distintos tipos de residuos y desechos de forma que se puedan reciclar, reutilizar o eliminar.
- Las MTD correspondientes al corte abrasivo, granallado y rebabado consisten en capturar y tratar los gases residuales generados durante el acabado mediante un sistema seco o húmedo. El nivel de emisiones asociado a esta MTD en el caso de las partículas es de 5 – 20 mg/Nm³.
- Las MTD aplicables al tratamiento térmico son:
 - empleo de combustibles limpios (gas natural).
 - automatización del funcionamiento del horno y del control del quemador/calentador.
 - captura y evacuación de gases de salida generados por los hornos de tratamiento térmico.
- Reducción de emisiones fugitivas originadas en varias fuentes descubiertas de la cadena de procesos mediante una combinación de las siguientes medidas:
 - diseño de campanas extractoras y conductos que capturen los gases emitidos por el metal caliente, la carga del horno, la transferencia de escoria y la colada.
 - utilizar aislamientos para el horno y evitar la emisión de pérdidas de humo a la atmósfera.

A.2. PRESCRIPCIONES TÉCNICAS EN MATERIA DE RESIDUOS.

Caracterización de la actividad en cuanto a la producción y gestión de los residuos peligrosos según el *Real Decreto 833/1988, de 20 de julio, por el que se aprueba, el Reglamento para la ejecución de la Ley 20/1986, Básica de Residuos Tóxicos y Peligrosos*, al REGLAMENTO (UE) N° 1357/2014 DE LA COMISIÓN y a la DECISIÓN DE LA COMISIÓN 2014/955/UE, ambas de 18 de diciembre de 2014,

La actividad llevada a cabo por la mercantil genera más de 10 toneladas al año de residuos peligrosos, por lo que adquiere el carácter de Pequeño Productor de Residuos Peligrosos.

Código de Centro (NIMA): **3000000335**

19/06/2019 12:44:28
BRENNÓN FERNÁNDEZ, JORGE
Esta es una copia auténtica imprimible de un documento electrónico administrativo archivado por la Comunidad Autónoma de Murcia, según artículo 27.3.c) de la Ley 39/2015. Los firmantes y las fechas de firma se muestran en los recuadros. Su autenticidad puede ser contrastada accediendo a la siguiente dirección: https://sede.carm.es/verificardocumentos e introduciendo el código seguro de verificación (CSV) CARM-4622895b-927f-8020-80a0-0050569b34e7





A.2.1. Prescripciones de Carácter General.

La actividad está sujeta a los requisitos establecidos en la Ley 22/2011, de 28 de julio, de residuos y suelos contaminados, y en el Real Decreto 833/1988, de 20 de julio sobre el Reglamento para la ejecución de la Ley 20/1986, modificado por el Real Decreto 952/1997, en la Ley 11/1997, de 24 de abril, de envases y residuos de envases, y el Real Decreto 728/98 que la desarrolla, en la Ley 4/2009, de 14 de Mayo, de Protección Ambiental Integrada, en el REGLAMENTO (UE) N° 1357/2014 DE LA COMISIÓN y en la DECISIÓN DE LA COMISIÓN 2014/955/UE, ambas de 18 de diciembre de 2014, así como a la demás normativa vigente que le sea de aplicación y las obligaciones emanadas de los actos administrativos tanto precedentes como posteriores, otorgados para su funcionamiento, así como con las demás futuras normas que se establezcan reglamentariamente en la materia que le sean de aplicación.

Todos los residuos generados serán gestionados de acuerdo con la normativa en vigor, entregando los residuos producidos a gestores autorizados para su valorización, o eliminación y de acuerdo con la prioridad establecida por el principio jerárquico de residuo; en consecuencia, con arreglo al siguiente orden: prevención, preparación para la reutilización, reciclado, otro tipo de valorización (incluida la valorización energética) y la eliminación, en este orden.

Para lo cual previa identificación, clasificación, o caracterización -en su caso- serán segregados en origen, no se mezclarán ni diluirán entre sí ni con otras sustancias o materiales, -excluyéndose cualquier operación de agrupamiento o tratamiento, que traslade contaminación o deterioro ambiental a otro medio receptor, - y serán depositados en envases seguros, etiquetados y almacenados en zonas independientes, en condiciones adecuadas de higiene y seguridad mientras se encuentren en su poder, como paso previo a su expedición hacia las instalaciones para su gestión, al objeto de que todo residuo potencialmente reciclable o valorizable deberá ser destinado a estos fines, evitando en la medida de lo posible, su eliminación.

De acuerdo con el artículo 17 de la Ley 22/2011, de 28 de julio, la mercantil deberá realizar el tratamiento de los residuos generados por la actividad, para lo cual podrá encargar el tratamiento a un negociante o entidad o empresa registrados o bien entregar los mismos a una entidad de recogida de residuos para su tratamiento.

A.2.2. Identificación de residuos producidos.

- Residuos peligrosos.

Identificación de Residuos Peligrosos GENERADOS según Decisión de la Comisión 2014/955/UE de 18 de diciembre de 2014

| Nº | Código LER | Denominación del residuo | Denominación LER | Capacidad de producción (kg/año) | Capacidad y tipo almacenamiento (t) (1) |
|---------------|------------|-------------------------------------|---|----------------------------------|---|
| 1 | 160117* | Filtros de aceite | Filtros de aceite | 50 | (*) |
| 2 | 150202* | Trapos contaminados | Absorbentes, materiales de filtración (incluidos los filtros de aceite no especificados en otra categoría), trapos de limpieza y ropas protectoras contaminados por sustancias peligrosas | 1.545 | (*) |
| 3 | 170503* | Tierras contaminadas | Tierras y piedras que contienen sustancias peligrosas. | 424 | (*) |
| 4 | 150110* | Envases contaminados metálicos | Envases que contienen restos de sustancias peligrosas o están contaminados por ellas | 260 | (*) |
| 5 | 160504* | Aerosoles vacíos | Gases en recipientes a presión [incluidos los halones] que contienen sustancias peligrosas | 84 | (*) |
| 6 | 150110* | Envases de plástico contaminado | Envases que contienen sustancias peligrosas o que estén contaminados por ellas | 1.046 | (*) |
| 7 | 080117* | Polvo de pintura | Residuos del decapado o eliminación de pintura y barniz que contienen disolventes orgánicos u otras sustancias peligrosas | 5.692 | (*) |
| 8 | 080113* | Lodos de pintura | Lodos de pintura y barniz que contienen disolventes orgánicos u otras sustancias peligrosas | 1.390 | (*) |
| 9 | 110107* | Aguas de lavado de piezas metálicas | Bases de decapado | 1.198 | (*) |
| 10 | 130507* | Aguas con hidrocarburos | Agua aceitosa procedente de separadores de agua/sustancias aceitosas | 6.865 | (*) |
| 11 | 200121* | Tubos fluorescentes | Tubos fluorescentes y otros residuos que contienen mercurio | 83 | (*) |
| 12 | 160603* | Pilas que contienen mercurio | Pilas que contienen mercurio | 10 | (*) |
| 13 | 160601* | Baterías usadas | Baterías de plomo | 5.802 | (*) |
| 14 | 130205* | Aceite usado | Aceites minerales no clorados de motor, de transmisión mecánica y lubricante | 3.070 | (*) |
| TOTAL: | | | | 27,52 t/año | (*) |

(1) Tipo de almacenamiento: Intemperie (I), Nave cerrada (NC), Nave abierta (NA).

(*) Deberán quedar definidas junto con la documentación acreditativa del cumplimiento de todas las medidas correctoras establecidas en este anexo de prescripciones técnicas (anexo C1).

19/06/2019 12:44:28
IBERNÓN FERNÁNDEZ, JORGE
Esta es una copia auténtica imprimible de un documento electrónico administrativo archivado por la Comunidad Autónoma de Murcia, según artículo 27.3.c) de la Ley 39/2015. Los firmantes y las fechas de firma se muestran en los recuadros. Su autenticidad puede ser contrastada accediendo a la siguiente dirección: https://sede.carm.es/verificardocumentos e introduciendo el código seguro de verificación (CSV) CARM-4622895b-927f-8020-80e0-005059b34e7





Residuos NO peligrosos

La capacidad de producción de residuos no peligrosos de la actividad resulta INFERIOR al umbral establecido -en 1.000 toneladas anuales- para la obligatoria comunicación previa que establece el artículo 29 de la Ley 22/2011, de 28 de julio, de residuos y suelos contaminados. Como poseedor y/o productor de residuos no peligrosos y sin perjuicio del obligado cumplimiento de las prescripciones generales establecidas en el apartado A.2.1. Prescripciones de Carácter General, del presente informe, Y LA DEBIDA atención a las consideraciones sobre operaciones de gestión y relativas al principio jerárquico de residuos expuestas de acuerdo con el artículo 8 de la Ley 22/2011, de 28 de julio, debe cumplir con lo establecido en la Ley 22/2011, de 28 de julio, de residuos y suelos contaminados y en particular con los artículos 17 y 18 de la mencionada Ley.

Identificación de Residuos NO Peligrosos GENERADOS conforme a la DECISIÓN DE LA COMISIÓN 2014/955/UE, ambas de 18 de diciembre de 2014.

| Nº | LER | Descripción del Residuo | Operación prioritaria R | Operación alternativa D | Capacidad anual de generación (t/año) |
|---------------|----------|----------------------------|-------------------------|-------------------------|---------------------------------------|
| N1 | 20 03 01 | Residuos urbanos | R03/R04/R05 | -- | 62,769 |
| N2 | 17 04 05 | Chatarra de hierro y acero | R04 | -- | 270,310 |
| N3 | 17 04 01 | Chatarra de cobre | R04 | -- | 9,897 |
| N4 | 15 01 01 | Envases de papel y cartón | R01/R03 | -- | 24,020 |
| N5 | 15 01 02 | Plásticos | R03/R05 | -- | 1,200 |
| N6 | 15 01 03 | Madera | R03 | -- | 131,560 |
| TOTAL: | | | | | 499,756 t/año |

Se deberá atender a que los residuos no peligrosos –así mismo- deben almacenarse de modo separado en las fracciones que correspondan y de modo que sea posible su recogida selectiva y gestión diferenciada; por tanto, la utilización de epígrafes en los que se utilice términos asociados al concepto de mezcla o similar para su identificación, podrán ser objeto –en cualquier momento- de justificación específica ante el órgano ambiental.

A.2.3. Condiciones Generales de los Productores de Residuos.

El ejercicio de la actividad se realizará en las condiciones determinadas en la Ley 22/2011, de 28 de julio, en los Reales Decretos 833/1988 y 952/1997 de desarrollo de la Ley 20/1986 de Residuos Tóxicos y Peligrosos, en el REGLAMENTO (UE) Nº 1357/2014 DE LA COMISIÓN y en la DECISIÓN DE LA COMISIÓN 2014/955/UE.

Identificación, clasificación y caracterización de residuos.

1. La identificación de los residuos entrantes, en su caso, se ha de realizar en función de su procedencia, diferenciando entre residuos de origen domiciliario y de origen no domiciliario. identificándose en base a Lista Europea de Residuos (LER) y clasificándose según su potencial contaminante en peligrosos, inertes y no peligrosos.
2. Deben ser envasados, en su caso etiquetados, y almacenados de modo separado en fracciones que correspondan, como mínimo según cada uno de los epígrafes de seis dígitos de la Lista Europea de Residuos vigente (LER).
3. Cualquier residuo, tanto de carácter peligroso, como de no peligrosos e inertes, se identificarán, en su caso, envasarán, etiquetarán y almacenarán en zonas independientes, como paso previo a su expedición hacia las instalaciones de gestión para su valorización o eliminación.
4. Se mantendrá los pertinentes registros documentales de los residuos, su origen y las operaciones y destinos aplicados a los mismos.
5. Todo residuo reciclable o valorizable, deberán ser destinado a estos fines en los términos establecidos en la Ley 22/2011, de 28 de julio, de residuos y suelos contaminados.

Envasado.

Además de cumplir las normas técnicas vigentes relativas al envasado de productos que afecten a los residuos peligrosos, se deberán adoptar las siguientes normas de seguridad:

1. Los envases y sus cierres estarán concebidos y fabricados de forma que se evite cualquier pérdida de contenido además de contruados con materiales no susceptibles de ser atacados por el contenido ni de formar con éste combinaciones peligrosas. Así mismos, estarán convenientemente sellados y sin signos de deterioros y ausencia de fisuras.
2. Los envases y sus cierres serán sólidos y resistentes para responder con seguridad a las manipulaciones necesarias y se mantendrán en buenas condiciones, sin defectos estructurales y sin fugas aparentes.

19/06/2019 12:44:28
 IBERNÓN FERNÁNDEZ, JORGE
 Esto es una copia auténtica imprimible de un documento electrónico administrativo archivado por la Comunidad Autónoma de Murcia, según artículo 27.3.c) de la Ley 39/2015. Los firmantes y las fechas de firma se muestran en los recuadros. Su autenticidad puede ser contrastada accediendo a la siguiente dirección: https://sede.carm.es/verificardocumentos e introduciendo el código seguro de verificación (CSV) CARM-4622895b-927f-8070-80e0-0050569b3467





3. El envasado y almacenamiento de los residuos peligrosos se hará de forma que se evite generación de calor, explosiones, igniciones y/o formación de sustancias tóxicas o cualquier efecto que aumente su peligrosidad o dificulte su gestión.
4. El material de los envases y sus cierres deberá ser adecuado, atendiendo a las características del residuo que contienen.
5. Los recipientes destinados a envasar residuos peligrosos en estado gas comprimido, licuado o disuelto a presión cumplirán la legislación vigente en la materia y dispondrán de la documentación que lo acredite, en todo momento.

Etiquetado.

Los recipientes o envases que contengan residuos peligrosos deberán estar etiquetados, al menos en la lengua española oficial del estado. Por lo que:

1. Cada envase debe estar dotado de etiqueta (10 x 10 cm) firmemente fijada sobre el envase, debiendo ser anuladas aquellas que induzcan a error o desconocimiento del origen y contenido del envase y en el que consten de manera clara, legible e indeleble de:
 - a. Código de identificación según el sistema de identificación descrito en el anexo I de la norma.
 - b. Nombre, dirección y teléfono del titular de los residuos.
 - c. Fecha de envasado
 - d. La naturaleza de los riesgos, para los que deberá utilizarse los pictogramas representados según el anexo II de la norma y dibujados en negro sobre fondo amarillo-naranja.
2. Cuando a un residuo envasado se le asigne más de un pictograma, se tendrá en cuenta que:
 - a. El indicador de riesgo tóxico, supone la inclusión de los indicadores de riesgo nocivo y corrosivo.
 - b. El indicador de riesgo explosivo, supone la inclusión de los indicadores de riesgo inflamable y comburente.

Carga, descarga, manipulación, almacenamiento, u otro tipo de operaciones con materiales o residuos.

Con carácter general, en función de la naturaleza de los procesos y operaciones de la actividad, en ésta se delimitarán las pertinentes áreas diferenciadas, por ejemplo:

- 1.- Recepción y almacenamiento de materiales iniciales.
- 2.- Operaciones de proceso y transformación.
- 3.- Almacenamiento y expedición de materiales finales.
- 4.- Sistemas auxiliares: energía, agua, etc.
- 5.- Sistemas de gestión interna ("in situ") de materiales contaminantes (aire, agua y residuos).

En dichas áreas se evitará en todo momento cualquier mezcla fortuita de sustancias (materias o residuos, principalmente de carácter peligroso) que suponga un aumento en el riesgo de contaminación o accidente. Deberá existir una separación física, en caso de residuos incompatibles de forma que se evite el contacto entre los mismos en caso de un hipotético derrame.

No podrá disponerse ningún envase, depósito o almacenamiento de residuos sobre suelo no impermeabilizado ni sobre una zona conectada a red de recogida y evacuación de aguas. Queda prohibido el abandono, vertido o eliminación incontrolada de residuos.

Así mismo, se deberán cumplir las siguientes condiciones:

- a. **Recogida de fugas y derrames:** Los residuos producidos tras una fuga, derrame o un accidente (incendio y consiguiente operaciones de extinción, etc.), así como los residuos procedentes de operaciones de mantenimiento, reparación, limpieza, lavado, etc. De edificios, instalaciones, vehículos, recipientes o cualquier otro equipo o medio utilizado deberán ser controlados, recogidos y gestionados de acuerdo con su naturaleza y se aportará documentación acreditativa de que tal condición ha sido cumplida.
- b. **Control de fugas y derrames:** Como sistema pasivo de control de fugas y derrames de materiales contaminantes, residuos o lixiviados, la actividad dispondrá de los elementos constructivos necesarios (soleras y cubetos sin conexión directa a red de desagüe alguna, cubiertas, cerramientos, barreras estanca, plan de detección de fugas, etc.), que eviten la dispersión y difusión incontrolada en el medio (aire, agua o suelo) de los contaminantes constituyentes de los residuos. Los materiales que integren tales elementos serán resistentes a las condiciones de trabajo que deban soportar, y compatibles con las características de los materiales y residuos con los que puedan estar en contacto.





De manera complementaria, en las áreas donde se realice la carga, descarga, manipulación, almacenamiento, u otro tipo de operación con materiales o residuos se impedirá la entrada de las precipitaciones atmosféricas en ellas (mediante cubiertas, techados, cerramientos, etc), sin embargo, si fuera imposible impedir la entrada de dichas precipitaciones se dispondrá de un sistema de detección de fugas y una barrera estanca bajo la solera de dichas áreas. En estos casos, las aguas pluviales caídas en zonas susceptibles de contaminación serán recogidas de forma segregada de las aguas pluviales limpias, para su tratamiento como efluentes que puedan contener residuos.

No podrán ser almacenados los residuos no peligrosos por un periodo superior a dos años cuando se destinen a un tratamiento de valorización o superior a un año, cuando se destinen a un tratamiento de eliminación y en el caso de los residuos peligrosos por un periodo superior a seis meses, indistintamente del tratamiento al que se destine.

– Envases Usados y Residuos de Envases.

En aplicación de la Ley 11/1997 de 24 de abril, de Envases y Residuos de Envases, para los residuos de envases generados por la mercantil en sus instalaciones, visto que el titular es considerado agente económico responsable de la primera puesta en el mercado de determinados envases, dependiendo de si la puesta en el mercado va dirigida a consumidor final, o a comercial o industrial:

- Constituir un SDDR, o bien participar en un SIG, si la puesta en el mercado de envases va dirigida a consumidor final.
- En los casos en los que se realice una puesta en el mercado de envases comerciales o industriales, la mercantil podrá, o bien constituir un SDDR o participar en un SIG, o bien acogerse a la disposición adicional primera de la Ley 11/1997, en cuyo caso se habrán de gestionar mediante su entrega a agentes económicos externos autorizados.

El titular se acoge a la disposición adicional primera de la Ley 11/1997, de 24 de abril, por tanto, los envases industriales o comerciales recibidos por parte de los agentes (envasadores, comerciantes de productos envasados o responsables de la primera puesta en el mercado de productos envasados), una vez que estos envases industriales o comerciales pasan a ser residuos, los deberá gestionar adecuadamente mediante su entrega a agentes económicos externos autorizados (en condiciones adecuadas de separación de materiales conforme establece el artículo 12 de la Ley 11/1997), sin que en modo alguno éstos puedan ser enviados a vertedero o a incineración sin aprovechamiento de energía.

En su defecto, dichos agentes deberán constituir un Sistema de Depósito Devolución o Retorno (SDDR), o bien participar en un Sistema Integrado de Gestión de Residuos de Envases y Envases Usados (SIG). En el primer caso (SDDR), para el primer caso, la mercantil devolverá o retornará, los residuos de envases generados en su actividad mediante dicho sistema. En el segundo caso (SIG), la mercantil depositará los residuos de envases generados en su actividad en los puntos de recogida periódica constituidos al efecto.

– Producción de Aceites Usados.

De acuerdo con el artículo 6 del Real Decreto 679/2006, de 2 de junio y en relación a los aceites usados generados en la instalación, se deberá proporcionar el adecuado seguimiento de aceites usados PRODUCIDOS mediante las siguientes actuaciones obligatorias:

- Deberán garantizar su entrega a un gestor autorizado para su correcta gestión.
- Podrán entregarlos directamente a un gestor de residuos autorizado o realizar dicha entrega a los fabricantes de aceites industriales, en su caso.

Así mismo, quedan PROHIBIDAS las siguientes actuaciones:

- Todo vertido de aceites usados en aguas superficiales o subterráneas, en cualquier zona del mar territorial y en los sistemas de alcantarillado o de evacuación de aguas residuales.
- Todo vertido de aceite usado, sobre el suelo.

Además y de acuerdo con lo establecido en el artículo 18 de la Ley 22/2011, de 28 de julio, los aceites usados de distintas características no se mezclarán entre ellos ni con otros residuos o sustancias, si dicha mezcla impide su tratamiento.

– Archivo Cronológico.

En base a lo establecido en el Art. 40 de la Ley 22/2011, dispondrán de un archivo físico o telemático donde se recoja por orden cronológico:

- Origen de los residuos.
- Cantidades y naturaleza.





- Fecha.
- Matrícula del vehículo con que se realiza el transporte.
- Destino y tratamiento de los residuos.
- Medio de transporte y la frecuencia de recogida
- Incidencias (si las hubiere).

En el Archivo cronológico se incorporará la información contenida en la acreditación documental de las operaciones de producción y gestión de residuos. Se guardará la información archivada durante, al menos, tres años.

A.2.4. Operaciones de Tratamiento para los Residuos Producidos

Con el objetivo de posibilitar la trazabilidad hacia las operaciones de TRATAMIENTO FINAL más adecuadas, se recogen las operaciones de tratamiento indicadas en los apartados anteriores, según la legislación vigente, las operaciones de gestión realizadas en instalaciones autorizadas en la Región o en el territorio Nacional, y a criterio del órgano ambiental autonómico de acuerdo con los recursos contenidos en los residuos y priorizando en todo momento las operaciones de tratamiento según la Jerarquía de residuos establecida en el artículo 8 de la Ley 22/2011, de 28 de julio, según el siguiente orden de prioridad: Prevención, preparación para la reutilización, reciclado, otro tipo de valorización, incluida la valorización energética y eliminación.

Se deberá realizar en cada caso, la operación de gestión más adecuada, priorizando los tratamientos de valorización "R" sobre los de eliminación "D", de acuerdo con los recursos contenidos en los residuos y atendiendo a que:

- 1) Todos los residuos deberán tratarse de acuerdo con el principio de jerarquía de residuos. No obstante, podrá apartarse de dicha jerarquía y adoptar un orden distinto de prioridades en caso de su justificación ante el órgano ambiental autonómico (y previa aprobación por parte de ésta), por un enfoque de "ciclo de vida" sobre los impactos de generación y gestión de esos residuos y en base a:
 - a) Los principios de precaución y sostenibilidad en el ámbito de la protección medioambiental.
 - b) La viabilidad técnica y económica
 - c) Protección de los recursos
 - d) El conjunto de impactos medioambientales sobre la salud humana, económicos y sociales.
- 2) Los residuos deberán ser sometidos a tratamiento previo a su eliminación salvo que se justifique ante el órgano ambiental autonómico (y previa aprobación por parte de ésta) de que dichos tratamientos, no resulta técnicamente viables o quede justificado por razones de protección de la salud humana y del medio ambiente de acuerdo con el artículo 23.1 de la Ley 22/2011, de 28 de julio.

No obstante, aquellos residuo doméstico peligroso y conforme recoge el artículo 12.5.c) de la Ley 22/2011 de 28 de julio, este –en su caso- podrá ser gestionado por la Entidad Local en los términos que estableciera la ordenanza correspondiente, debiéndose entender aplicable en ausencia de tal regulación, los procedimientos habituales de control y gestión establecidos y anteriormente indicados para residuos peligrosos.

A.2.5. Procedimiento de control y seguimiento de producción de residuos peligrosos.

Las especificaciones administrativas de los traslados de residuos se regirán según lo dispuesto en la Ley 22/2011, de 28 de julio, de residuos y suelos contaminados y su normativa de desarrollo, en particular el Real Decreto 180/2015 por el que se regula el traslado de residuos en el interior del territorio del Estado.

Las Notificaciones de Traslado donde participan varias CCAA se efectuarán según se establece en el artículo 25 de la Ley 22/2011 de 28 de julio de residuos y suelos contaminados.

Hasta la adaptación de los sistemas al Real Decreto 180/2015 por el que se regula el traslado de residuos en el interior del territorio del Estado, todo traslado de residuos peligroso deberá ir acompañado por la documentación acreditativa exigida en el Real Decreto 833/1988 de 20 de julio, concretamente de acuerdo con los artículos 17, 20 y 21 del citado Real Decreto, se deberá llevar el adecuado seguimiento de los residuos producidos mediante las obligaciones siguientes:

- La mercantil deberá realizar la solicitud de admisión de residuos a los correspondientes gestores con el fin de obtener los compromisos documentales de aceptación por parte de los mismos.
- Contar como requisito imprescindible de este compromiso documental por parte del gestor (y antes del traslado del residuo/s peligros/os en cuestión), siendo responsable de la veracidad de los datos y estando obligado a suministrar la información necesaria requerida para su gestión.
- Conservar dicha documentación durante un periodo no inferior a 5 años.





- Cumplimentar los documentos de control y seguimiento correspondientes, los cuales deberá conservar durante un periodo no inferior a 5 años.

En el caso de movimientos de pequeñas cantidades de residuos peligrosos se estará a lo establecido en la "Orden 16 de enero de 2003 de la Consejería de Agricultura, Agua y Medio Ambiente por la que se regulan los impresos a cumplimentar en la entrega de pequeñas cantidades del mismo tipo de residuo".

Los modelos y requisitos para la presentación de Notificaciones de Traslado y Documentos de Control y Seguimiento serán los establecidos por la Comunidad Autónoma y el Ministerio de Agricultura, Alimentación y Medio Ambiente en el seno del denominado Proyecto ETER³ bajo el estándar E3L.

Las Notificaciones de Traslado donde participan varias Comunidades Autónomas se presentarán a través del correo electrónico buzon-NT@magrama.es, mediante los formularios E3F de Notificaciones de Traslado de Residuos Peligrosos, disponibles desde el portal Web del Ministerio de Agricultura, Alimentación y Medio Ambiente. Las Notificaciones de Traslado de residuos dentro de la Comunidad Autónoma de la Región de Murcia se presentarán a través del correo electrónico nt_residuos@listas.carm.es, en los mencionados formularios E3F.

Los formularios E3F de los Documentos de Control y Seguimiento para residuos peligrosos y aceites usados, disponibles desde el portal Web del Ministerio de Agricultura, Alimentación y Medio Ambiente, deberán presentarse a través del correo electrónico dcs_residuos@listas.carm.es. No obstante lo anterior, deberá entregarse copia en papel para su formalización hasta que se detallen los procedimientos de administración electrónica que en la actualidad se están desarrollando.

Las guías de procedimiento, los manuales para la cumplimentación de formularios E3F, los listados de empresas autorizadas para el transporte y la gestión de residuos peligrosos en la Comunidad de la Región de Murcia y sus respectivos Códigos de Centro (NIMA) están disponibles en la página Web de la Dirección General de Medio Ambiente.

A.2.6. Seguro de Responsabilidad Civil.

El titular de la instalación debe constituir un Seguro de Responsabilidad Civil conforme el artículo 6 del Real Decreto 833/1988, de 20 de julio establece para las actividades productoras y gestoras de residuos peligrosos. El cálculo del capital asegurado se lleva a cabo siguiendo las directrices recogidas en el *Informe de Criterios para el Cálculo de la Fianza y Seguro de Gestores y Productores de Residuos Peligrosos*, emitido por el Servicio de Planificación y Evaluación Ambiental en fecha 1 de julio de 2013.

El capital asegurado será como mínimo el resultante de la aplicación de dichos criterios (*).

Para su establecimiento, se ha tenido en cuenta la capacidad máxima de almacenamiento de residuos y factores de corrección relativos a la ubicación así como a la tipología y gestión de residuos, como se indica a continuación:

$$\text{Cuantía del Seguro de Responsabilidad Civil (CSRC)} = 150.000(\text{€}) + A_T \times C_3 \times F_x$$

Donde:

"A_T" Capacidad máxima de almacenamiento de residuos peligrosos en la instalación en toneladas (t). = (*)

(*) Deberán quedar definidas junto con la documentación acreditativa del cumplimiento de todas las medidas correctoras establecidas en este anexo de prescripciones técnicas (anexo C1).

"C₃" Coste de los residuos de la categoría I y II = 5.000 euros/Tn.

"F_x" factores de corrección = Los factores de corrección (F_x) a considerar serán los siguientes:

$$F_p \times F_U \times F_{TR} \times F_D$$

F_p Capacidad de almacenamiento de residuos

F_U Ubicación de la instalación (factor únicamente aplicable para proyectos sometidos a Evaluación Ambiental)

F_{TR} Tipología de los residuos

F_D Dispositivos de almacenamiento de residuos

No obstante, el Seguro de Responsabilidad Civil debe cubrir EXPRESAMENTE – y en todo caso- y según el citado artículo, las responsabilidades a que puedan dar lugar sus actividades, así como y además, las debidas por muerte, lesiones o enfermedad de las personas, por daños a las cosas y los costes de reparación recuperación del medio ambiente alterado; debiendo –en su caso- aumentar la cuantía para la completa cobertura de los mismos.

³ Más información en: www.carm.es (medio ambiente> vigilancia e inspección>residuos>eter)

19/06/2019 12:44:28
BERNÓN FERNÁNDEZ, JORGE
Esta es una copia auténtica imprimible de un documento electrónico administrativo archivado por la Comunidad Autónoma de Murcia, según artículo 27.3.c) de la Ley 39/2015. Los firmantes y las fechas de firma se muestran en los recuadros. Su autenticidad puede ser contrastada accediendo a la siguiente dirección: <https://sede.carm.es/verificardocumentos> e introduciendo el código seguro de verificación (CSV) CARM-4622895b-927f-8020-80e0-005059134e7





A.3. PRESCRIPCIONES TÉCNICAS EN MATERIA DE SUELOS.

Catalogación de la actividad según Anexo I del *Real Decreto 9/2005, de 14 de enero por el que se establece la relación de actividades potencialmente contaminantes del suelo y los criterios y estándares para la declaración de suelos contaminados.*

La mercantil desarrolla una actividad incluida en el ámbito de aplicación del Real Decreto 9/2005, de 14 de enero, por el que se establece la relación de actividades potencialmente contaminantes del suelo y los criterios y estándares para la declaración de suelos contaminados, por desarrollar la actividad de fabricación de grupos electrógenos, por lo que adquiere el carácter de Actividad Potencialmente Contaminante del Suelo.

A.3.1. Prescripciones de Carácter General.

La actividad es objeto de aplicación del Real Decreto 9/2005, de 14 de enero, por el que se establece la relación de actividades potencialmente contaminantes del suelo y los criterios y estándares para la declaración de suelos contaminados, debiéndose estar en todo momento a lo dispuesto en el Real Decreto 9/2005, así como, en su caso, a la legislación autonómica de su desarrollo.

– Informes de Situación de Suelos.

Consta en el expediente Informe preliminar de Situación (I.P.S.) y documentación complementaria aportada por la mercantil para dar cumplimiento a lo establecido en el Real Decreto 9/2005.

No obstante, con el fin de garantizar que el funcionamiento de una instalación no deteriore la calidad del suelo ni de las aguas subterráneas, es necesario determinar, apoyándose en un informe de la situación de partida, el estado del suelo y de las aguas subterráneas. Dicho informe deberá constituir un instrumento práctico que permita realizar una comparación cuantitativa entre el estado del emplazamiento de la instalación descrita en el informe y el estado de dicha implantación tras el cese definitivo de actividades, a fin de determinar si se ha producido un incremento significativo de la contaminación del suelo y de las aguas subterráneas.

Por tanto, y dado que se trata de una instalación en funcionamiento, el informe preliminar de situación deberá completarse con información y datos existentes sobre las medidas realizadas en el suelo mediante los análisis sobre la calidad química del suelo correspondientes.

Si de dichos informes se derivan evidencias o indicios de contaminación de las aguas subterráneas, se deberán efectuar la toma de muestras y los análisis sobre la calidad química de las aguas subterráneas correspondientes. Asimismo, tal circunstancia será notificada a la Confederación Hidrográfica del Segura, tal y como establece el artículo 5 del Real decreto 9/2005.

Además, se deberá considerar especialmente, al objeto del artículo 3.4 del Real Decreto 9/2005, remitir Informes Periódicos de Situación, en los siguientes casos:

- Con carácter previo a la ampliación o clausura de la actividad objeto del presente expediente.
- Cuando en la actividad objeto de informe se produzca una situación anómala o un accidente que pueda ser causa potencial de contaminación del suelo.
- Cuando se produzca un cambio de uso del suelo en las instalaciones objeto de informe.

La información que debe suministrarse en los Informes periódicos de Situación antes identificados será análoga a la definida para los Informes Preliminares de Situación (de tal forma se utilizará el modelo establecido en la Orden de 24 de enero de 2007, de la Consejería de Industria y Medio Ambiente, por la que se aprueba el formulario relativo al informe preliminar de situación para valorar el grado de contaminación del suelo). En esta información se incorporará los datos pertinentes que reflejen la situación de la actividad en el periodo o hechos para el que se redacta dichos informes.

No obstante a todo lo anterior, cuando en la actividad se produzca una situación anómala o un accidente que pueda ser causa de contaminación del suelo, el titular de la actividad deberá comunicar tal hecho urgentemente a la Dirección General con competencias en materia de suelos contaminados. En cualquier caso, dicho titular utilizará todos los medios a su alcance para prevenir y controlar al máximo los efectos derivados de tal situación anómala o accidente.

A su vez, se deberá remitir al Órgano Ambiental competente en el plazo máximo de cuarenta y ocho horas desde la ocurrencia de tal situación anómala o accidente, un informe detallado del mismo en el que deberá figurar los contenidos mínimos exigidos en el mencionado Informe periódico de Situación y en especial los siguientes: Causa de la situación anómala o accidente, cantidades y materias que han intervenido, características de peligrosidad y de movilidad de las mismas, identificación y características de posibles vías de transporte de la contaminación, identificación y características de los posibles receptores de las mismas, medidas correctoras adoptadas ante la situación ocurrida y efectividad de las mismas.

19.06.2019 12:44:28
IBERNÓN FERNÁNDEZ, JORGE
Esta es una copia auténtica imprimible de un documento electrónico administrativo archivado por la Comunidad Autónoma de Murcia, según artículo 27.3.c) de la Ley 39/2015. Los firmantes y las fechas de firma se muestran en los recuadros. Su autenticidad puede ser contrastada accediendo a la siguiente dirección: <https://sede.carm.es/verificardocumentos> e introduciendo el código seguro de verificación (CSV) CARM-4622895b-927f-8020-80a0-005059134e7





A.3.2. Prescripciones de Carácter Específico.

No se dispondrá ningún envase, depósito o almacenamiento de residuos sobre el mismo suelo o sobre una zona conectada a red de recogida y evacuación de aguas. En todo momento se estará a lo dispuesto en el Real Decreto 9/2005, de 14 de enero, por el que se establece la relación de actividades potencialmente contaminantes del suelo y los criterios y estándares para la declaración de suelos contaminados, así como, en su caso, a la legislación autonómica de su desarrollo.

En las zonas donde se realice carga, descarga, manipulación, almacenamiento u otro tipo de operación con materiales contaminantes o residuos que puedan trasladar constituyentes contaminantes de carácter peligroso a las aguas o al suelo, será habilitada conforme a la normativa vigente, siendo OBLIGADO la adopción de un sistema de control de fugas y/o derrames específico para los mismos, basado, entre otros extremos, en la existencia de:

- Una doble barrera estanca de materiales impermeables y estables física y químicamente para las condiciones de trabajo que le son exigibles (contacto con productos químicos, enterramiento, humedades, corrosión, paso de vehículos, etc.).
- Un sistema de detección de las fugas que se puedan producir.
- Así mismo, en dicha zona se dispondrá de los elementos constructivos necesarios (soleras y cubetos sin conexión directa a red de desagüe alguna, cubiertas, cerramientos, barreras estancas, detección de fugas, etc.), que eviten la dispersión y difusión incontrolada en el medio (aire, agua o suelo) de los contaminantes constituyentes de los residuos.
- Los materiales que integren tales elementos serán resistentes a las condiciones de trabajo que deban soportar, y compatibles con las características de los materiales y residuos con los que puedan estar en contacto. Las conducciones de las materias, productos o residuos que presenten riesgos para la calidad de las aguas y suelo serán aéreas, dotadas de sistemas de recogida y control de derrames o fugas.
- De manera complementaria, se impedirá la entrada de las precipitaciones atmosféricas en ellas, disponiendo de sistema de detección de fugas y una barrera estanca bajo la solera. Las aguas pluviales caídas en zonas susceptibles de contaminación serán recogidas de forma segregada de las aguas pluviales limpias para su tratamiento como efluentes que puedan contener residuos.
- Los depósitos aéreos y las conducciones estarán debidamente identificados y diferenciados para cada uno de los tipos genéricos de materias, productos o residuos. En aquellos que almacenen o transporten materias, productos o residuos peligrosos, su disposición será preferentemente aérea. Los fondos de los depósitos de almacenamiento, estarán dispuestos de modo que se garantice su completo vaciado.
- Los residuos producidos tras una fuga, derrame o un accidente (incendio y consiguientes operaciones de extinción, etc.), así como los materiales contaminantes procedentes de operaciones de mantenimiento, reparación, limpieza, lavado, etc., de edificios, instalaciones, vehículos, recipientes o cualquier otro equipo o medio utilizado serán controlados, recogidos y tratados, recuperados o gestionados de acuerdo con su naturaleza y se dispondrá en todo momento de la documentación que acredite que tal condición ha sido cumplida.

A.3.3. Medidas Correctoras y/o Preventivas.

▪ Impuestas por el Órgano Ambiental.

1. Las CONDUCCIONES de las materias, productos o residuos que presenten riesgos para la calidad de las aguas y suelo serán aéreas, dotadas de sistemas de recogida y control de derrames o fugas.
2. No se DISPONDRÁ ningún envase, depósito o almacenamiento de residuos sobre el mismo suelo o sobre una zona conectada a red de recogida y evacuación de aguas.
3. Se CONTROLARÁ adecuadamente el manejo de sustancias peligrosas que pudieran contaminar el suelo, en especial las especificadas en el anexo V y VI del Real Decreto 9/2005 que se encuentren presentes en las instalaciones o puedan aparecer o generarse durante el proceso desarrollados.
4. Se realizará COMPROBACIÓN PERIÓDICA del mantenimiento de las condiciones originales del proyecto relativas a la estanqueidad hacia el subsuelo y la impermeabilidad de las áreas, con la frecuencia suficiente y adecuada para tal objeto, con el fin de detectar grietas o roturas que puedan derivar en la percolación de sustancias al suelo. En su caso, estas deberán ser reparadas de manera INMEDIATA y de tal forma que se conserve la impermeabilidad del suelo. La adopción de dicha medida deberá ser acreditable y justificable mediante los pertinentes registros, los cuales estarán actualizados y de acceso a los servicios de Inspección del Órgano Competente.





5. Se dispondrá del pertinente PLAN DE EMERGENCIA Y MEDIOS DE ACTUACIÓN en caso de fugas. Además, de un PLAN DE CONTINGENCIA de derrames donde se defina el tipo y forma de los absorbentes, la cantidad a utilizar y los puntos estratégicos de ubicación, asegurando que los sistemas de absorción utilizados corresponden al tipo de sustancia y volumen a contener.
6. La carga, descarga y manipulación de sustancias susceptibles de transferir constituyentes contaminantes a las aguas o al suelo SOLO se REALIZARÁ en los lugares autorizados y adecuadas para tal actividad.
7. En las zonas adecuadas para la manipulación y transporte de líquidos, especialmente los puntos de carga y descarga de sustancias, SE DISPONDRÁN de DISPOSITIVOS CONTRA EL SOBRELLENADO de los depósitos, tanques, etc., basados en medidas como sistemas de cierre automático de las mangueras, válvulas de flotador (en el tanque y balsas) y otros sistemas de autoparada con detección en caso de sobrellenado.
8. Se DISPONDRÁ de los pertinentes Programas de Inspección, control (según ITC MIE APQ) y de mantenimiento periódico tanto de las instalaciones como de los procesos. Estos sistemas deben permitir la identificación de posibles incidencias y reducir la posible contaminación causada.
9. En aquellas áreas donde exista riesgo de derrames será necesario ubicar SISTEMAS DE ABSORCIÓN. señalizándose claramente los puntos de ubicación de estos sistemas.
10. Estos sistemas se COMPROBARAN periódicamente -y con la adecuada frecuencia- las características de los materiales de retención. En caso de ser necesario los sistemas de retención deberán ser reemplazados por uso o pérdida de eficacia por el paso del tiempo. Además estos sistemas se deben corresponder al tipo de sustancia y volumen a contener. La adopción de dicha medida deberá ser acreditable y justificable mediante los pertinentes registros, los cuales estarán actualizados y de acceso a los servicios de Inspección del Órgano Competente.
11. Para la minimización de los daños y contaminación que pueda causarse en caso de producirse derrames de sustancias contaminantes se elaboraran PROTOCOLOS de actuación especializados para cada puesto de trabajo que sean sencillos y fáciles de comprender y que permitan a los operarios tener presente en todo momento el modo de actuación en caso de producirse un derrame en el área de trabajo. Toda esta información se encontrará accesible fácilmente.
12. Se proporcionará ANUALMENTE una formación teórica y práctica a los operarios, -con duración suficiente y adecuada para tal objeto-, sobre aquellas tareas a desempeñar que sean consideradas como potencialmente contaminantes del suelo y sobre prevención de contaminación de suelos. Dicha formación deberá estar específicamente centrada en el puesto de trabajo o función de cada operario, debiéndose ser actualizada la formación a los operarios cada vez que se produzcan cambios en las funciones que desempeñan o se introduzcan cambios en los equipos de trabajo que den lugar a nuevos riesgos de contaminación. El personal deberá conocer las propiedades, funciones y correcta manipulación de los productos utilizados en los procesos.

La citada formación DEBERÁ ser incluida en la política ambiental de la empresa, así como de su cumplimiento. La adopción de dicha formación deberá ser acreditable y justificable mediante los pertinentes registros de formación de personal, los cuales estarán actualizados y de acceso a los servicios de Inspección del Órgano Competente.

A.4. PREVENCIÓN DE LA CONTAMINACIÓN.

A.4.1. Fase de explotación.

- Operaciones no admitidas: Se excluirá cualquier operación de agrupamiento o tratamiento, que traslade la contaminación, o el deterioro ambiental a otro medio receptor. En especial, no serán operaciones aceptables las que utilicen el agua o el suelo como elementos de dilución, ni posterior difusión incontrolada.
- Fugas y derrames: las emisiones producidas tras una fuga, derrame o un accidente, así como las emisiones procedentes de operaciones de mantenimiento, reparación, limpieza, lavado, etc. de instalaciones, vehículos, recipientes o cualquier otro equipo o medio utilizado deberán ser controlados y se dispondrá de documentación que acredite que tal condición ha sido cumplida.
- Especificaciones y medidas de seguridad: Serán de obligado cumplimiento todas las especificaciones y medidas de seguridad establecidas en las correspondientes instrucciones técnicas aplicables de carácter sectorial y los documentos técnicos en los que se basa el diseño y desarrollo de la actividad objeto de autorización.





A.5. CONDICIONES DE FUNCIONAMIENTO DISTINTAS DE LAS NORMALES.

Para la remisión de información recogida en este apartado, además de la notificación oficial –común- a través de cualquiera de cualquiera de los medios previstos en el artículo 38.4 de la Ley 30/1992, de 26 de noviembre, al OBJETO de garantizar una mayor agilidad y comunicación, se enviará la INFORMACIÓN requerida, en cada caso, a través del correo electrónico: IFAI@listas.carm.es (Información del Funcionamiento Anormal de Instalaciones).

De igual manera, el TITULAR deberá proporcionar, oficialmente, al Órgano competente en Medio Ambiente una dirección de correo electrónico, con el mismo objeto y a fin de establecer una mayor agilidad en determinados requerimientos de información -por condiciones distintas de funcionamiento- y sin perjuicio de la notificación oficial, que en su caso proceda realizar. *A tal efecto, la dirección proporcionada es mgonzalez@scentium.com.*

A.5.1. Puesta en Marcha, Paradas y Periodos de Mantenimiento.

Durante las operaciones de PARADA O PUESTA EN MARCHA de la instalación, así como durante la realización de trabajos de mantenimiento, limpieza de equipos, etc. Deberán adoptarse las medidas necesarias y suficientes para asegurar EN TODO MOMENTO el control de los niveles de emisión a la atmosfera, al agua, así como las medidas establecidas en lo que se refiere a la gestión y tratamiento de los residuos, y a la protección del suelo, que se recogen en este anexo, de la misma forma dichas situaciones de paradas, arranques y mantenimientos NO podrán afectar a los niveles de calidad del aire de la zona de inmediata influencia.

Asimismo, en las Paradas y Puestas en Marcha, la instalación deberá estar en todo momento a lo establecido en el apartado A.1.2 de este anexo y a lo recogido en los protocolos que deberán elaborarse y establecerse en base a las prescripciones y condiciones establecidas en ese apartado, los cuales deben recoger como principal objetivo la priorización de la puesta en funcionamiento de los equipos depuradores antes que el resto de actividades y procesos, así como a las condiciones optimas de funcionamiento en las que se deben encontrar estos equipos.

El titular de la instalación informara al Órgano Ambiental competente de las paradas temporales de funcionamiento de la instalación, ya sean previstas o no, distintas de las normales de días no laborales por días festivos, etc...

A.5.2. Incidentes, Accidentes, Fugas y Fallos de Funcionamiento.

Cualquier suceso del que pueda derivarse emisiones incontroladas, deberá notificarse de inmediato al órgano ambiental autonómico en orden a evaluar la posible afección medioambiental.

En caso de avería de algún equipo de reducción se DEBERÁN llevar todas las actividades y procesos, cuyas emisiones -difusas o confinadas- son vehiculadas a estos equipos de depuración, -de manera INMEDIATA-, a condiciones de seguridad y parada, hasta que de nuevo se pueda garantizar el funcionamiento de estos equipos en condiciones optimas, -conforme a lo definido-, garantizándose con ello la adecuada depuración y tratamiento de las emisiones.

En cualquier caso, dicha circunstancia se notificará inmediatamente al Órgano competente.

1. El titular de la instalación deberá evitar y prevenir los posibles incidentes, accidentes, derrames de materias contaminantes o residuos peligrosos, o cualquier otra situación distinta a la normal (fallos de funcionamiento, fugas, etc), que puedan suceder en su instalación, y que puedan afectar al medio ambiente. Para ello, deberá implantar las medidas preventivas que garanticen dicha situación, debiéndose contemplar al menos y en su caso, las siguientes medidas:
 - a. Medidas que garanticen el buen funcionamiento de todos los equipos e instalaciones que formen parte de la instalación industrial.
 - b. Medidas que aseguren que la actividad dispone de los elementos constructivos necesarios (soleras y cubetos sin conexión directa a red de desagüe alguna, cubiertas, cerramientos, barreras estancas, etc.), que eviten la dispersión y difusión incontrolada en el medio (aire, agua o suelo) de los contaminantes constituyentes de las materias o residuos que se manejan en la instalación industrial. Los materiales que integren tales elementos serán resistentes a las condiciones de trabajo que deban soportar, y compatibles con las características de los materiales y residuos con los que puedan estar en contacto.
 - c. Medidas asociadas a la impermeabilización del pavimento, y estanqueidad de depósitos, conducciones, etc, especialmente en aquellas áreas donde se realice la carga, descarga, manipulación, almacenamiento, u otro tipo de operación con materiales o residuos que puedan trasladar constituyentes contaminantes al aire, al agua o al suelo.
 - d. Además, en las áreas donde se realice la carga, descarga, manipulación, almacenamiento, u otro tipo de operación con materiales o residuos que puedan trasladar constituyentes contaminantes al aire, al agua o al suelo, se evitará en todo momento cualquier mezcla fortuita de sustancias (materias o residuos,





principalmente de carácter peligroso) que suponga un aumento en el riesgo de contaminación o accidente. Deberá existir una separación física, en caso de materiales o residuos incompatibles de forma que se evite el contacto entre los mismos en caso de un hipotético derrame.

En dichas áreas, será obligada la adopción de un sistema pasivo de control de fugas y derrames específico para los mismos, basado en la existencia de los aspectos identificados en el apartado A.3.

- e. Se dispondrán de los medios adecuados al objeto de evitar que los materiales o residuos almacenados ligeros, o que puedan volar por efecto de arrastre del viento y de esta forma transferir una posible contaminación al suelo y las aguas.

- 2. El titular deberá limitar y minimizar las consecuencias medioambientales en caso de que ocurra un incidente, accidente, o cualquier otra situación distinta a la normal (derrame, fuga, fallo de funcionamiento, parada temporal, arranque o parada, etc), que pueda afectar al medio ambiente, así como evitar otros posibles accidentes e incidentes.

Para ello se deberán implantar medidas de actuación, así como medidas correctoras de la situación ocurrida, debiendo contemplar al menos y en su caso, las siguientes:

- a. Los residuos producidos tras una fuga, derrame o un accidente (incendio y consiguiente operaciones de extinción, etc.), deberán ser recogidos y gestionados de acuerdo con su naturaleza y composición.
- b. Tras el incidente, accidente, fuga, avería, fallo de funcionamiento, derrame accidental, etc, que pueda afectar al medio ambiente, el titular de la instalación deberá, entre otros:
 - i. Informar de inmediato al órgano ambiental autonómico en orden a evaluar la posible afección medioambiental, y remitir a este órgano ambiental en un plazo máximo de cuarenta y ocho horas desde su ocurrencia, un informe detallado que contenga como mínimo lo siguiente: causa de la situación anómala o accidente, cantidades y materias que han intervenido, características de peligrosidad y de movilidad de las mismas, identificación y características de posibles vías de transporte de la contaminación, identificación y características de los posibles receptores de las mismas, medidas correctoras adoptadas ante la situación ocurrida y efectividad de las mismas.
 - ii. Utilizar todos los medios y medidas que tenga a su alcance para limitar las consecuencias medioambientales y evitar otros posibles accidentes e incidentes, debiendo asegurar en todo momento, el control de los parámetros de emisión a la atmósfera, al agua o al suelo establecidos, en su caso, en la correspondiente autorización ambiental integrada.
 - iii. Adoptar las medidas complementarias exigidas por la administración competente necesarias para evitar o minimizar las consecuencias que dichas situaciones pudieran ocasionar en el medio ambiente.
- c. Tras un incidente, accidente, o cualquier otra acción que pueda afectar al medio ambiente, el titular analizará las medidas correctoras y de actuación para examinar si la sistemática de control ha funcionado, o, si por el contrario, es necesario revisarla.

- 3. Se excluirá cualquier operación de agrupamiento o tratamiento, que traslade la contaminación, o el deterioro ambiental a otro medio receptor. En especial, no serán operaciones aceptables las que utilicen el agua o el suelo como elementos de dilución, y posterior difusión incontrolada.

- 4. En caso de producirse una situación anómala o un accidente que pueda ser causa de contaminación del suelo, deberá ser remitido Informe de Situación del Suelo de acuerdo, cumpliendo con el artículo 3.4 del Real Decreto 9/2005, de 14 de enero, y conforme a lo establecido en el apartado Informe de Situación del Suelo; control de suelos y aguas de este anexo.

Así mismo, dicha situación anómala, incidente o accidente debe ser comunicada por el titular de manera INMEDIATA AL Órgano Competente, debiendo remitir en un plazo máximo de 24 horas desde la ocurrencia de la situación anómala o accidente, un informe detallado en el que figuren como mínimo los siguientes aspectos: Causa de la situación anómala o accidente, cantidades y materias que han intervenido, características de peligrosidad y de movilidad de las mismas, identificación y características de posibles vías de transporte de la contaminación, identificación y características de los posibles receptores de las misma, medidas correctoras adoptadas ante la situación ocurrida y efectividad de las mismas. En este caso, el titular utilizará todos los medios a su alcance para prevenir y controlar al máximo los efectos derivados de tal situación anómala o accidente.

- 5. En caso de avería, fallo o insuficiencia de las medidas de reducción adoptadas, deberá reducir o interrumpir la explotación si no consigue restablecer el funcionamiento normal en un plazo de 24 horas desde la aparición de la situación.

- 6. Asimismo, será considerado a todos los efectos y sin perjuicio de los establecido anteriormente, condición de funcionamiento distintas de las normales, cualquier funcionamiento de los equipos depuradores de la instalación que sea distinta de las condiciones OPTIMAS DE FUNCIONAMIENTO definidas para estos en el apartado A.1 del presente anexo.





Sin perjuicio de todo lo anterior, ante cualquier incremento SIGNIFICATIVO –al respecto de lo establecido, habitual o común- en los niveles de emisión (al aire, agua y/o al suelo, de contaminantes o parámetros) o de cualquier otro indicador el titular deberá notificar tal suceso de inmediato -al órgano ambiental autonómico- indicando razonadamente de si considera que tales hechos corresponden o no, a condiciones anormales de funcionamiento, con el fin de poder proceder en su caso, a la evaluación de la posible afección medioambiental y/o a establecer las medidas correctoras- que se consideren adecuadas para el restablecimiento de los medios alterados o bien, se actúe conforme a lo establecido en el presente apartado sobre condiciones anormales.

A.5.3. Obligaciones adicionales específicas para INSTALACIONES DE COMBUSTIÓN MEDIANAS en el ámbito de aplicación del Real Decreto 1042/2017, de 22 de diciembre, sobre la limitación de las emisiones a la atmósfera de determinados agentes contaminantes procedentes de las instalaciones de combustión medianas:

En caso de incumplimiento de los valores límites de emisión indicados en los apartados A.1.5 y A.1.6 de este anexo, el titular tomará las medidas necesarias para garantizar que la conformidad se vuelva a restablecer en el plazo más breve posible, sin perjuicio de las medidas requeridas en virtud del artículo 8 del Real Decreto 1042/2017, de 22 de diciembre.

El titular informará a la autoridad competente del incumplimiento y de las medidas adoptadas para restablecer la conformidad con los valores límite de emisión, así como, en su caso, las medidas adoptadas para evitar en la medida de lo posible futuros incumplimientos. Asimismo, el titular deberá acreditar el restablecimiento de la conformidad mediante la correspondiente certificación de una entidad de control ambiental en el plazo máximo de un mes desde que tenga constancia del incumplimiento.

A.5.4. Cese Temporal o Definitivo de la Actividad. -Total o Parcial-

- Cese Definitivo -Total o Parcial-

Previo aviso efectuado por parte del titular, -con una antelación mínima de seis meses- del cese total o parcial de la actividad, el titular deberá presentar la Documentación Técnica necesaria y suficiente, mediante la cual PROPONDRÁ las condiciones, medidas y precauciones a tomar durante el citado cese y deberá incluir al menos los siguientes aspectos:

- a) Descripción del proyecto: Objeto y justificación. Fases de ejecución y secuencia.
- b) Características:
 - Dimensiones del proyecto. Edificaciones, instalaciones y actividades previstas a cesar. Usos dados a tales instalaciones y superficies ocupadas por las mismas.
 - Actividades inducidas o complementarias que se generen.
 - Planos de la instalación actual y de situación posterior al cese, en los cuales se describan las fases, equipos, edificaciones, etc.. afectadas por las distintas operaciones del proyecto.
- c) Análisis de los potenciales impactos sobre el medio ambiente: Se identificarán y analizarán brevemente los posibles impactos generados sobre el medio, motivados por el desmantelamiento de las instalaciones, en todas sus fases.
- d) Estudios, pruebas y análisis a realizar sobre el suelo y las aguas superficiales y subterráneas que permita determinar la tipología, alcance y delimitación de las áreas potencialmente contaminadas.
- e) Medidas a establecer para la protección del medio ambiente: Se describirán brevemente las posibles medidas que se adoptarán para prevenir los impactos potenciales sobre el medio ambiente.
- f) Seguimiento y control del plan de cese de la instalación: Se establecerá un sistema de vigilancia y seguimiento ambiental, para cada una de las fases del mismo.

El cese de las actividades, se realizará de acuerdo a la normativa vigente, de forma que el terreno quede en las mismas condiciones que antes de iniciar la actividad y no se produzca ningún daño sobre el suelo o su entorno.

- Cese Temporal -Total o Parcial- de la Actividad con duración MENOR de UN AÑO.

En caso de cese temporal total o parcial de la actividad, por un periodo de tiempo inferior a un año, se pondrá en conocimiento del Órgano Ambiental Autonómico y del Municipal, mediante una comunicación por parte del titular de la instalación de dicha circunstancia. En dicha comunicación se incluirán los siguientes datos:

- Fecha de inicio del cese de la actividad.
- Motivo del cese y/o parada de la actividad





- Fecha prevista, en caso de ser conocida, de la reanudación de la actividad.

Durante el periodo de tiempo que dure el cese temporal el titular adoptará las medidas necesarias para evitar que el cese temporal de actividad tenga efectos adversos para el medio ambiente. Asimismo, deberá cumplir con las condiciones establecidas en la autorización ambiental única que le sean aplicables.

- Cese Temporal -Total o Parcial- de la Actividad con duración SUPERIOR A UN AÑO, así como con DURACIÓN INDETERMINADA.

En caso de cese temporal total o parcial de la actividad por un periodo de tiempo superior a un año, o cuando la fecha prevista de reanudación de la actividad no pueda determinarse, el titular de la instalación junto a la comunicación de cese, presentará ante el Órgano Ambiental Autonómico y Municipal competente, un plan de medidas en el que se especificarán las medidas a tomar para que no se produzcan situaciones que puedan perjudicar el estado ambiental del emplazamiento, del entorno y la salud de las personas. Debiéndose incluir, al menos, medidas respecto a:

- La retirada fuera de la instalación de las materias primas no utilizadas, sea cual sea el estado físico de éstas y la forma de almacenamiento.
- La retirada de los subproductos o productos finales almacenados.
- La entrega a persona o entidad autorizada para la gestión de todos los residuos almacenados.
- La retirada de los excedentes de combustibles utilizados.
- La limpieza de todos los sistemas de depuración utilizados y de la instalación en general.
- Fecha prevista de finalización de las medidas.

Además, con periodicidad BIANUAL desde la comunicación del cese y hasta la reanudación de la actividad (o hasta el fin del periodo de vigencia de la autorización ambiental única), se llevará a cabo una comunicación al Órgano Ambiental Autonómico y Municipal competente en la que se ponga de manifiesto la continuación de inactividad, y se describa el estado de las instalaciones y el mantenimiento y grado de cumplimiento de las medidas recogidas en el plan presentado junto a la comunicación de cese.

Durante el periodo de tiempo que dure el cese temporal el titular adoptará las medidas necesarias para evitar que el cese temporal de actividad tenga efectos adversos para el medio ambiente. Asimismo, deberá cumplir con las condiciones establecidas en la autorización ambiental única que le sean aplicables.

Para la reanudación de la actividad, y con carácter previo a la misma, se deberá presentar una comunicación indicando la fecha prevista para el inicio de la explotación de la actividad, a la que deberá adjuntarse la siguiente documentación:

- Informe ORIGINAL emitido por Entidad de Control Ambiental, con el objeto de verificar que la TOTALIDAD de las instalaciones, edificaciones, actividades realizadas, y líneas de producción autorizadas se corresponden con las descritas en el anexo de prescripciones técnicas, así como acreditar el cumplimiento de todas las condiciones ambientales impuestas en el mismo. Asimismo, en el informe se verificará el grado de cumplimiento de las medidas recogidas en el plan presentado junto a la comunicación de cese.
- Informe original de medición de los niveles de Emisión de la totalidad de los focos de emisión existentes, realizado por Entidad de Control Ambiental (actuación ECA) para la verificación del cumplimiento de los valores límites de emisión derivados del anexo de Prescripciones Técnicas A. Las mediciones deberán realizarse siguiendo las metodologías descritas en el mencionado anexo.

La presentación del este informe de mediciones de los niveles de emisión no será necesaria en caso de que, a pesar del cese temporal de la actividad, a la fecha de reanudación de la misma se haya dado cumplimiento a lo establecido en el punto A.7.1. del presente anexo en relación a las obligaciones en materia de ambiente atmosférico, presentando la documentación correspondiente con las periodicidades indicadas en dicho punto.

A.6. PROGRAMA DE VIGILANCIA AMBIENTAL.

El PVA velará por que la actividad se realice según proyecto y según el condicionado ambiental establecido, teniendo como objetivo el minimizar y corregir los impactos tanto durante la fase de explotación como tras el cese de la actividad, - en su caso,- así como permitir tanto la determinación de la eficacia de las medidas de protección ambiental (medidas correctoras y/o preventivas y Mejores Técnicas Disponibles) establecidas, como la verificación de la exactitud y corrección de la Evaluación Ambiental realizada.

Además, incluye las obligaciones ambientales de remisión de información a la administración, según corresponda, que conforme a la caracterización ambiental de la instalación se establecen. Para la consecución de tal objetivo, tanto inicialmente, como con la periodicidad y términos que se establecen, el TITULAR deberá presentar los informes respectivos y pertinentes sobre el desarrollo del cumplimiento del condicionado y sobre el grado de eficacia y cumplimiento de las medidas preventivas y correctoras establecidas.

19.06.2019 12:44:28
BERNÓN FERNÁNDEZ, JORGE
Esta es una copia auténtica imprimible de un documento electrónico administrativo archivado por la Comunidad Autónoma de Murcia, según artículo 27.3.c) de la Ley 39/2015. Los firmantes y las fechas de firma se muestran en los recuadros. Su autenticidad puede ser contrastada accediendo a la siguiente dirección: <https://sede.carm.es/verificardocumentos> e introduciendo el código seguro de verificación (CSV) CARM-4622895b-927f-8070-80a0-0050569b34e7





Para ello, se **REMITIRÁ** al Órgano Ambiental competente, -con la periodicidad establecida-, los informes resultantes de las actuaciones, controles o documentación exigida, siendo para ello el plazo **MÁXIMO** establecido para remitir la documentación justificativa de tales actuaciones, de **UN MES**, del plazo establecido para cada obligación, -a contar inicialmente desde la fecha de notificación de la Resolución mediante la cual se otorga la Autorización-.

El retraso NO justificado, la NO presentación o el incumplimiento del contenido establecido de la documentación justificativa o de los pertinentes informes resultantes sobre los controles y/o actuaciones que se describen, se considerará a todos los efectos y regímenes que correspondan, un incumplimiento de la Autorización.

En todo caso, a los efectos del computo del plazo en la realización de las diferentes actuaciones, controles, etc. que se requieren en el PVA, se deberá tener en consideración que el plazo a contar en lo que respecta a la periodicidad de estos, al ser una instalación existente, **debe ser con respecto a la actuación correspondiente anterior realizada.**

Responsable de la vigilancia del cumplimiento.

Órgano ambiental AUTONÓMICO

A.6.1. Obligaciones en materia de ambiente atmosférico.

El contenido de los informes resultantes de los siguientes Controles Reglamentarios, **DEBERÁN** ser de acuerdo tanto a lo recogido en la norma **UNE-EN 15259** o actualización de la misma, -cuando proceda- como a lo establecido al respecto en el Decreto núm. 27/1998, de 14 de mayo, sobre entidades colaboradoras de la administración en materia de calidad ambiental y a lo especificado en la Resolución de inscripción de la Entidad Colaboradora de la Administración.

A.- Controles Externos ⁴ :

1. Informe emitido por una Entidad de Control Ambiental (E.C.A) de las emisiones de todos los focos enumerados a continuación, según establece el artículo 21 de la Orden de 18 de octubre de 1976, siguiendo lo indicado en los puntos A.1.4 y A.1.5 del presente Anexo de Prescripciones Técnicas.

| Nº de foco | Actuación TRIENAL (año) | | |
|------------------------|-------------------------|--------|--------|
| | I.A. | I.A.+3 | I.A.+6 |
| F6, F7, F8 y F9 | √ | √ | √ |

| Nº de foco | Actuación QUINQUENAL (año) | |
|---------------------------|----------------------------|--------|
| | I.A. | I.A.+5 |
| F4(*), F5(*) y F10 | √ | √ |

(*) Los focos F4 y F5 deberán medirse exclusivamente cuando se prueben motores de potencia térmica nominal igual o mayor a 1 MWt. En caso contrario, el titular deberá aportar con la misma periodicidad (quinquenal) una declaración responsable junto con la documentación que acredite dicha circunstancia.

2. Informe TRIENAL, emitido por E.C.A. que contemple:

- La afección de las inmisiones, con origen en las instalaciones sobre las zonas de su inmediata influencia.
- Certificación y justificación del cumplimiento de todas y cada una de las prescripciones, condicionantes y medidas técnicas establecidas en el punto **A.1.** de este Anexo de Competencias Ambientales Autonómicas, teniendo en especial consideración:
 - Si se respetan los niveles de emisión exigidos.
 - Si se han instalado todos los equipos de depuración y aplicando las restantes medidas correctoras y prescripciones técnicas previstas.
 - Si los equipos de depuración funcionan correctamente y con un rendimiento igual o superior al exigido.
 - Si se dispone de los correspondientes Libros Registro de autocontrol de incidencias e inspección.
 - Cualquier otra prescripción técnica o condición de funcionamiento derivada del apartado A.1.

⁴ De acuerdo con la definición dada en el artículo 2 del *Real Decreto 100/2011, de 28 de enero, por el que se actualiza el catálogo de actividades potencialmente contaminadoras de la atmósfera y se establecen las disposiciones básicas para su aplicación.*

19/06/2019 12:44:28
IBERNÓN FERNÁNDEZ, JORGE
Esta es una copia auténtica imprimible de un documento electrónico administrativo archivado por la Comunidad Autónoma de Murcia, según artículo 27.3.c) de la Ley 39/2015. Los firmantes y las fechas de firma se muestran en los recuadros. Su autenticidad puede ser contrastada accediendo a la siguiente dirección: https://sede.carm.es/verificardocumentos e introduciendo el código seguro de verificación (CSV) CARM-4622895b-927f-8070-80e0-0050569b34e7





Para el año de inicio de actividad (IA), las actuaciones necesarias para la presentación de los informes de los anteriores puntos 1 y 2 de este Programa de Vigilancia Ambiental Autonómico podrán corresponderse con las que se lleven a cabo para la emisión del informe que ha de acompañar a la comunicación de inicio de la actividad y que regula el artículo 54 de la Ley 4/2009, de 14 de mayo de Protección Ambiental Integrada.

A.6.2. Obligaciones en materia de suelos.

Debido a la naturaleza y características de la actividad objeto de informe, el interesado debe remitir a esta Dirección General o, en su caso, al órgano de la Comunidad Autónoma de la Región de Murcia en el que en cada momento radiquen las competencias sobre suelos contaminados, los correspondientes Informes de Situación establecidos en el artículo 3 del mencionado Real Decreto 9/2005.

Se presentarán una vez cesada la actividad o con una periodicidad de OCHO años. También deberán ser remitidos dichos Informes de Situación en los siguientes casos:

- Con carácter previo a la ampliación o clausura de la actividad objeto del presente expediente.
- Cuando en la actividad objeto de informe se produzca una situación anómala o un accidente que pueda ser causa potencial de contaminación del suelo.
- Cuando se produzca un cambio de uso del suelo en las instalaciones objeto de informe.

La información que debe suministrarse en los Informes Situación antes identificados será análoga a la definida para los informes Preliminares de Situación, de tal forma, se utilizará el modelo establecido en la Orden de 24 de enero de 2007, de la Consejería de Industria y Medio Ambiente, por la que se aprueba el formulario relativo al informe preliminar de situación para valorar el grado de contaminación del suelo. En esta información, se incorporarán los datos pertinentes que reflejen la situación de la actividad en el periodo o hechos para el que se redacta dichos informes.

| INFORMES DE SITUACIÓN DE SUELOS | |
|---------------------------------|-----------|
| Inicial | 8º AÑO(*) |
| IPS | √ |

A.6.3. Otras obligaciones.

- Declaración ANUAL de Medio Ambiente**, en cumplimiento del el **Art. 133** de la *Ley 4/2009 de Protección Ambiental Integrada de la Región de Murcia*.

| Declaración ANUAL(*) de Medio Ambiente | | | | | | | |
|--|-----|-----|-----|-----|-----|-----|-----|
| Actuación ANUAL(años) | | | | | | | |
| n | n+1 | n+2 | n+3 | n+4 | n+5 | n+6 | n+7 |
| √ | √ | √ | √ | √ | √ | √ | √ |

(*)Antes del 01 de junio en el año que se indica.

- Declaración ANUAL de Envases y Residuos de Envases**. Podrá utilizar el modelo disponible en www.carm.es (Agricultura y agua> Vigilancia e Inspección> Residuos> Sistemas Integrados de Gestión> Envases y Residuos de Envases).

| Declaración ANUAL(*) de Envases y Residuos de Envases. | | | | | | | |
|--|-----|-----|-----|-----|-----|-----|-----|
| Actuación ANUAL(años) | | | | | | | |
| n | n+1 | n+2 | n+3 | n+4 | n+5 | n+6 | n+7 |
| √ | √ | √ | √ | √ | √ | √ | √ |

(*)Antes del 31 de marzo en el año que se indica.

- Operador ambiental**, en cumplimiento del **Artículo 134** de la *Ley 4/2009, de 14 de mayo, de Protección Ambiental Integrada*.

Se designará un responsable del seguimiento y adecuado funcionamiento de las instalaciones destinadas a evitar o corregir daños ambientales, así como de elaborar la información o documentación que periódicamente deba aportarse o presentarse ante dicho órgano.

El titular de la empresa velará por la adecuada formación de estos operadores ambientales.





B. ANEXO B.- COMPETENCIAS AMBIENTALES MUNICIPALES.

B. INFORME TÉCNICO MUNICIPAL (de fecha 9 de mayo de 2017)

INFORME TECNICO

1. Por la Dirección General de Calidad y Evaluación Ambiental de la CARM se remite CD que incluye proyecto técnico para la tramitación de Autorización Ambiental Única de fábrica de grupos electrógenos, sita en calle Mario Campinoti nº 1, polígono industrial GMI, Balsicas, Término Municipal de Torre-Pacheco, (Murcia), y cuyo promotor es PRAMAC IBERICA, S.A.U. El proyecto fue efectuado por el Ingeniero Técnico Industrial D. Carlos José Fuentes Benítez, visado por el Colegio Oficial de Ingenieros Técnicos Industriales de la Región de Murcia el día 30/04/2015. Incluye también documento para tramitación de autorización ambiental única, redactado por la Ingeniero Técnico Industrial Dña. Paloma Medina Fernández, en fecha 21/04/2016.

2. Se hace constar que PRAMAC IBERICA, S.A.U. dispone de licencia municipal para fabricación de grupos electrógenos, sita en calle Mario Campinoti nº 1, polígono industrial GMI, Balsicas, Término Municipal de Torre-Pacheco, (Murcia), expediente ACA 21/2003. Se adjunta copia de la licencia municipal.

3. Descripción del proyecto.

- La actividad industrial está ubicada en una nave de superficie construida 24.634,30 m², sita en calle Mario Campinoti nº 1, polígono industrial GMI, Balsicas, Término Municipal de Torre-Pacheco. Está destinada a la fabricación de bancadas y carrocerías para grupos electrógenos y el posterior montaje y prueba de los mismos.

- El proceso productivo es el siguiente:

1. Fabricación de bancadas y carrocerías, incluye las fases de mecanizado de chapa, (corte, taladrado, punzonado, plegado o panelado), soldadura, pintura en túnel automatizado, polimerización en horno y en su caso, insonorización acústica y térmica con lana de roca o gomaespuma.





2. Montaje. Existen 4 líneas de montaje, según modelo de grupos electrógenos, atendiendo a tamaño y potencia. Consiste básicamente en ensamblaje de motor y alternador, montaje de depósito, cuadro eléctrico, carrocerías, conexiones y demás componentes que conforman los grupos electrógenos.
3. Pruebas. Consiste en la puesta en marcha y pruebas para verificación de su correcto funcionamiento y adecuación de los parámetros de diseño. En caso de no conformidad, se envían para reparaciones al taller del servicio técnico.
4. Limpieza, etiquetado, documentación, embalaje, almacenamiento, (distintos puntos de almacenamiento para atender las diferentes líneas de fabricación), y expedición.
5. Oficinas, aseos y vestuarios.

La capacidad productiva de la planta en el año 2015 fue de 1.263 Uds. de potencia inferior a 75 kVA y 8.105 Uds. de potencia superior a 75 kVA. En la documentación técnica presentada se especifica la maquinaria industrial, materias primas, consumos energéticos, emisiones y residuos que genera la actividad.

Con respecto al vertido de aguas residuales, además del punto de vertido de aguas urbanas existe un punto de vertido de aguas residuales industriales, (aguas de enjuague de las piezas metálicas de túnel de pintura). El consumo de agua potable de la red municipal, (año 2015), es de 2.480,66 m³. El volumen de vertido a la red de alcantarillado, (año 2015), fue de 1.984,53 m³, de los cuales 1.470,45 m³ corresponden a aguas industriales.

En lo referente a las emisiones acústicas, los procesos más ruidosos de la actividad son los de mecanizado, soldadura, pintura y pruebas. En los tres primeros se producen emisiones entorno a 50 dBA. En el de pruebas, los niveles son del orden de 80 dBA. Si bien, estas pruebas se efectúan en el interior de salas estancas e insonorizadas que apenas afectan al nivel sonoro total emitido.

4. Alegaciones.

No consta la presentación de alegaciones.

5. Informe técnico en relación a las competencias municipales en materia de medio ambiente.

5.1. Residuos urbanos:

En el proyecto presentado no se describen molestias producidas por estos aspectos de la actividad; así como tampoco se estima que se produzcan.

Como **medida correctora**, se propone lo siguiente:

- En el emplazamiento de la fábrica no existen contenedores para la recogida municipal de restos orgánicos. Por tanto, se dispondrán de contenedores para almacenamiento temporal de estos residuos y se gestionarán de forma adecuada mediante gestor autorizado.

5.2. Contaminación lumínica

En el proyecto presentado no se describen molestias producidas por estos aspectos de la actividad; así como tampoco se estima que se produzcan.





5.3. Humos y calor

La única emisión de humo que cabe esperar que se produzca en la actividad es la procedente de los procesos de combustión, pintura y soldadura. Estos procesos constituyen actividades potencialmente contaminadoras de la atmósfera, por lo que se estará a lo que disponga al respecto la Dirección General de Calidad y Evaluación Ambiental.

Con respecto al calor, en el proyecto y documentación presentada no se describen molestias producidas por estos aspectos de la actividad; así como tampoco se estima que se produzcan.

5.4. Ruidos y vibraciones

Los ruidos generados en esta actividad proceden de la maquinaria del interior de la fábrica (plegadoras, tronzadoras, punzonadoras, troqueladoras, equipos de soldadura, cabinas de pintura, sierras de disco, prueba de grupos, etc.) y de la entrada y salida de vehículos.

La actividad se encuentra en sector del territorio de suelo de uso industrial.

Como **medidas correctoras** se proponen las siguientes:

- Los vehículos utilizados dispondrán de sus inspecciones técnicas (ITV) reglamentarias y demás requisitos necesarios.
- Se utilizarán equipos de bajo nivel sonoro y se efectuará un adecuado mantenimiento de los mismos, así como de los aislamientos de la sala de pruebas.
- Se observará el cumplimiento en los límites de la parcela de los valores límite de inmisión de ruidos aplicables a actividades establecidos en la tabla B1, Anexo III, del Real Decreto 1367/2007, de 19 de octubre, por el que se desarrolla la Ley 37/2003, de 17 de noviembre, del Ruido, en lo referente a zonificación acústica, objetivos de calidad y emisiones acústicas.

En relación a las vibraciones, en el proyecto y documentación presentada no se describen molestias producidas por estos aspectos de la actividad; así como tampoco se estima que se produzcan.

5.5. Suministro de agua potable y vertidos de aguas residuales industriales a la red de saneamiento

Se adjunta informe de la empresa concesionaria del servicio de agua potable y alcantarillado, HIDROGEA, emitido con motivo del expediente ACA 21/03 de licencia de actividad, que incluye el programa de control de vertidos.

Como **medida correctora** se proponen las siguientes:

- Se adoptarán las medidas de ahorro a las que se refiere el artículo 5 de la Ley 6/2006, de 21 de julio, sobre incremento de las medidas de ahorro y conservación en el consumo de agua en la Comunidad Autónoma de la Región de Murcia, en caso de que aún no hayan sido implantadas.

5.6. Olores y polvo

La actividad no dispone de focos de emisión de olores y polvo a la atmósfera significativos, por lo que no cabe esperar que se produzcan molestias en este ámbito.





6. Plan de vigilancia ambiental

Cada 4 años se presentará informe elaborado por Entidad de Control Ambiental, en los que como mínimo se incluya la siguiente información:

- Correspondencia de la actividad con la autorizada a través de la autorización ambiental única, la licencia de actividad y las modificaciones no sustanciales que hayan sido comunicadas. Esta comprobación irá referida como mínimo a la distribución, maquinaria, instalaciones, materias primas y productos fabricados.
- Consumo anual de agua de la actividad durante los últimos 4 años, identificación de los usos a los que se ha destinado, justificación de las variaciones de consumo que se hayan podido producir en dicho intervalo e identificación del origen de todos los volúmenes de agua utilizados en la empresa.
- Sistemas de gestión de los vertidos líquidos. Identificación del gestor autorizado y de las cantidades en los últimos 4 años. Comprobación del correcto funcionamiento del proceso aguas de tratamiento de piezas metálicas en túnel de lavado. Incluirá el cumplimiento del programa planteado por Hidrogea.
- Sistema de gestión de los residuos sólidos urbanos asimilables a domésticos utilizados por la empresa. Destino de los residuos generados en las operaciones de limpieza de las distintas zonas de la fábrica, incluyendo las áreas a la intemperie. Identificación de todos los gestores autorizados que han intervenido en dichas operaciones y cantidades de residuos que le han sido entregados durante los últimos cuatro años en cada caso.
- Justificación del cumplimiento de los niveles sonoros y su adecuación con el Real Decreto 1367/2007, de 19 de octubre, por el que se desarrolla la Ley 37/2003, de 17 de noviembre, del Ruido, en lo referente a zonificación acústica, objetivos de calidad y emisiones acústicas. Existencia de nuevos focos de emisión de ruidos en la actividad. Identificación de emisiones acústicas que pudieran ser debidas a un mal funcionamiento de las máquinas y equipos. Identificación de nuevos receptores sensibles en el entorno inmediato de la actividad.
- Existencia de suciedad, manchas, depósitos de polvo, etc. en el exterior inmediato de la vía pública que pudieran estar asociados al funcionamiento de la actividad.





----- TORRE FACHECO (Murcia)

Teléfono: 968 585 584
Fax: 968 585 305
www.hidrogea.es

INFORME SOBRE AGUA POTABLE Y ALCANTARILLADO

28/1/15
Salida

| | | | |
|----------------------|--------|---|--------------------|
| N.º ACA: 21/03 | Fecha: | Ntro. Exp.: APERT10/13 | Fecha: 28/01/15 ja |
| Proyecto: | | Traslado y ampliación de fábrica de grupos electrógenos | |
| Situación: | | Parque Empresarial Polaris, Balsicas | |
| Peticionario: | | PRAMAC IBERICA, S.A. | |

En relación con la documentación aportada y girada visita de inspección se informa **FAVORABLEMENTE** teniendo en cuenta lo siguiente:

AGUA POTABLE

La acometida de agua potable se encuentra correctamente realizada.

ALCANTARILLADO

La acometida de alcantarillado se encuentra correctamente realizada.

CONTRAINCENDIOS

La acometida de contraincendios se encuentra correctamente realizada.

VERTIDOS

En cuanto a los vertidos se deberán cumplir las siguientes condiciones:

1. Límites en relación a las características, caudal y horario de las descargas.

El vertido deberá cumplir los parámetros fijados por la Ley 16/99 de la C.A.R.M. y la ordenanza municipal, tomando siempre como referencia el valor más restrictivo para el parámetro en cuestión.

Los horarios de las descargas serán los correspondientes a los de apertura del local.

2. Programa de ejecución de las instalaciones de depuración y control de vertidos.

En cuanto al control de vertido se presentarán en el ayuntamiento las siguientes analíticas:

Anualmente: Temperatura, pH, conductividad, sólidos en suspensión, DBO5, DQO, aceites y grasas, aluminio, cadmio, cianuros, cobre, cromo total, cromo VI, estaño, hierro, manganeso, níquel, plata, plomo, zinc, toxicidad, hidrocarburos, nitrógeno total Kjeldhal, boro, As, Hg, fósforo.

Semestralmente: Temperatura, pH, conductividad, sólidos en suspensión, DBO5, DQO, aceites y grasas, hierro, zinc, nitrógeno total Kjeldhal.

La fecha de la toma de muestras del vertido deberá comunicarse al Servicio Municipal de Aguas para su conocimiento y/o asistencia con una antelación mínima de 48 horas.

Los residuos sólidos y líquidos que se generen deberán ser retirados por gestor autorizado.

Mientras se mantengan estas condiciones y se cumplan los límites de vertido fijados en la normativa, se podrá verter al alcantarillado municipal.

3. Programa de mantenimiento de las instalaciones.

Las instalaciones de saneamiento se conservaran limpias y en buen estado. Se seguirá el plan de mantenimiento presentado.

RECIBÍ EL DUPLICADO

19/06/2019 12:44:28
IBERNÓN FERNÁNDEZ, JORGE
Esta es una copia auténtica imprimible de un documento electrónico administrativo archivado por la Comunidad Autónoma de Murcia, según artículo 27.3.c de la Ley 39/2015. Los firmantes y las fechas de firma se muestran en los recuadros. Su autenticidad puede ser contrastada accediendo a la siguiente dirección: https://sede.carm.es/verificardocumentos e introduciendo el código seguro de verificación (CSV) CARM-4622895b-927f-8070-80e0-0050569b34e7





C ANEXO C.1 – INFORME TÉCNICO DE COMPROBACIÓN DE LAS CONDICIONES AMBIENTALES PARA LAS INSTALACIONES EJECUTADAS Y EN FUNCIONAMIENTO

De acuerdo con la Ley 4/2009, de 14 de mayo, de Protección Ambiental Integrada el titular deberá acreditar en el plazo de **DOS MESES**, a contar desde la notificación de la resolución definitiva de la autorización ambiental única, el cumplimiento de las condiciones de la autorización, aportando un informe emitido por Entidad de Control Ambiental, con el objeto de verificar ante el órgano competente Autonómico el cumplimiento de las condiciones ambientales impuestas, y que este Anexo de Prescripciones Técnicas especifica.

Además, acompañando a los documentos y comunicaciones que correspondan, en dicho plazo de **DOS MESES** se aportará la siguiente documentación que en materia ambiental de competencia autonómica, a continuación se especifica:

- Certificado del técnico director del proyecto, o bien, certificado realizado por Entidad de Control Ambiental acreditativa de que la instalación o montaje se ha llevado a cabo conforme al proyecto presentado y, en su caso, los anexos correspondientes a las modificaciones no sustanciales producidas respecto a la instalación proyectada, que se acompañarán a la certificación.
- Informe elaborado por ECA en el que se acredite la capacidad máxima de consumo de disolventes (de acuerdo con la definición del artículo 2 del Real Decreto 117/2003, de 31 de enero) en t/año y en kg/hora, según las definiciones del artículo 2.c y 2.h del Real Decreto 100/2011, de 28 enero, y basado en la totalidad de sustancias químicas utilizadas en la industria.
- Capacidad de almacenamiento de cada uno de los residuos peligrosos generados en la instalación.
- Declaración Responsable de la Constitución o Actualización de la Póliza del Seguro de Responsabilidad Civil, garantizando EXPRESAMENTE los riesgos de indemnización en los términos establecidos el artículo 6 del Real Decreto 833/1988, de 20 de julio y en la cuantía mínima indicada en el presente anexo.
- Documento justificativo del nombramiento del Operador Ambiental, conforme a lo establecido en el Art. 134 de la Ley 4/2009, de 14 de mayo, de Protección Ambiental Integrada.
- Tal y como se establece en el apartado A.3.1 de este anexo, el informe preliminar de situación del suelo (IPS) deberá completarse con información y datos existentes sobre las medidas realizadas en el suelo mediante los análisis sobre la calidad química del suelo correspondientes.

19/06/2019 12:44:28

BERNÓN FERNÁNDEZ, JORGE

Esta es una copia auténtica imprimible de un documento electrónico administrativo archivado por la Comunidad Autónoma de Murcia, según artículo 27.3.c) de la Ley 39/2015. Los firmantes y las fechas de firma se muestran en los recuadros. Su autenticidad puede ser contrastada accediendo a la siguiente dirección: <https://sede.carm.es/verificardocumentos> e introduciendo el código seguro de verificación (CSV) CARM-4622895b-927f-8020-80e0-0050569b34e7

