



DECLARACIÓN DE IMPACTO AMBIENTAL DE LA DIRECCIÓN GENERAL DE MEDIO AMBIENTE RELATIVA AL PROYECTO DE AMPLIACIÓN DE EXPLOTACIÓN PORCINA DE CEBO HASTA 2.936 PLAZAS, EN EL TÉRMINO MUNICIPAL DE LORCA, A SOLICITUD DE JUANA RAMÍREZ SÁNCHEZ.

La Dirección General de Medio Ambiente tramita el procedimiento de evaluación de impacto ambiental ordinaria del proyecto **Ampliación de explotación porcina de cebo hasta 2.936 plazas, en Paraje Pantano de Puentes, La Tova, polígono 305, parcela 50, del T.M. Lorca (Murcia)**, con nº Identificación **REGA ES300243340042**, dentro del expediente **AAI20140013**, promovido por **JUANA RAMÍREZ SÁNCHEZ**, NIF ***653***, y órgano sustantivo la Dirección General de Producción Agrícola, Ganadera y del Medio Marino; al objeto de que por este órgano ambiental se dicte Declaración de Impacto Ambiental según establece la Ley 21/2013, de 9 de diciembre, de evaluación ambiental y la Ley 4/2009, de 14 de mayo, de Protección Ambiental Integrada de la Región de Murcia (LPAI).

El proyecto referenciado se encuentra sometido al procedimiento de Evaluación de Impacto Ambiental Ordinaria según art 7.1.a de la Ley 21/2013, de 9 de diciembre, por tratarse de un supuesto de los incluidos en el grupo 1 apartado a) del ANEXO I:

“a) Instalaciones destinadas a la cría de animales en explotaciones ganaderas reguladas por el Real Decreto 348/2000, de 10 de marzo, por el que se incorpora al ordenamiento jurídico la Directiva 98/58/CE, relativa a la protección de los animales en las explotaciones ganaderas y que superen las siguientes capacidades:

...

3.º 2.000 plazas para cerdos de engorde.”

Asimismo, el proyecto se encuentra sometido a la autorización ambiental integrada indicada en el Capítulo II de la Ley 4/2009, de 14 de mayo, de Protección Ambiental Integrada, que se deberá obtener ante esta misma Dirección General de Medio Ambiente.

Primero. El 23 de septiembre de 2015, la entonces Dirección General de Agricultura, Ganadería, Pesca y Acuicultura, como órgano sustantivo, remite al órgano ambiental, entre otra documentación, el estudio de impacto ambiental, dentro de las actuaciones que realiza en la fase de Consulta a las Administraciones Públicas afectadas y a las personas interesadas establecida en la Ley 21/2013, de 9 de diciembre, y en la LPAI.





Mediante comunicación interior de 7 de marzo de 2016 la Dirección General de Agricultura, Ganadería, Pesca y Acuicultura remite al órgano ambiental el Estudio de impacto ambiental y solicitud de la autorización ambiental integrada, junto con la documentación acreditativa de las actuaciones realizadas en el trámite de información pública y consulta a las Administraciones Públicas afectadas y personas interesadas, así como el resultado de las mismas a fecha de la comunicación.

Segundo. De acuerdo con el Estudio de impacto ambiental y el Proyecto Básico remitidos por el órgano sustantivo, el proyecto consiste en la ampliación de una explotación porcina ubicada en el Paraje Pantano de Puentes, La Tova, del término municipal de Lorca (polígono 305, parcela 50), hasta una capacidad total de 2.936 plazas de cerdos de cebo.

Las características básicas y descripción del proyecto son las que se recogen en el apartado 1 del Anexo de la presente resolución, tomando como referencia la documentación aportada inicialmente por el órgano sustantivo, en el Proyecto Básico y el Estudio de Impacto Ambiental ambos con fecha de julio 2015 y elaborados por el Ingeniero Técnico Agrícola colegiado nº 897

Téngase en cuenta lo dispuesto en el artículo 16.2 de la ley 21/2013, en relación a la responsabilidad del autor sobre el contenido de la documentación ambiental, así como, de la fiabilidad de la información.

Tercero. De acuerdo con la documentación remitida por el órgano sustantivo 7 de marzo de 2016, en el trámite de la evaluación de impacto ambiental ordinaria se han realizado las actuaciones establecidas en los artículos 36 y 37 de la *Ley 21/2013, de 9 de diciembre, de evaluación ambiental*, consistentes en la información pública del proyecto y del estudio de impacto ambiental y consulta a las Administraciones Públicas afectadas y a las personas interesadas.

El estudio de impacto ambiental junto con la solicitud y proyecto para la obtención de la autorización ambiental integrada se ha sometido a Información Pública, por un plazo de 30 días, previo anuncio en el Boletín Oficial de la Región de Murcia nº 251, de 30 de octubre de 2015. En este trámite no consta que se hayan formulado alegaciones.

Asimismo, remitido por el órgano sustantivo, al expediente se ha aportado certificación del Ayuntamiento de Lorca de 29 de noviembre de 2016, sobre la información pública municipal a la





que ha sometido el proyecto (exposición edictal y notificación vecinal). En la documentación remitida no hay constancia de alegaciones al proyecto

En virtud del artículo 37 de la *Ley 21/2013*, en fecha 28 de septiembre de 2015 el órgano sustantivo dirige consulta a las administraciones públicas y personas interesadas relacionadas a continuación, remitiendo el EIA y demás documentación relevante, con el siguiente resultado:

ORGANISMO	RESPUESTAS
Dirección General de Salud Pública y Adicciones	19/10/2015
Dirección General de Ordenación del Territorio, Arquitectura y Vivienda	11/12/2015
Dirección General de Bienes Culturales	20/10/2015
Oficina de Impulso Socioeconómico del Medio Ambiente -Servicio de Fomento del Medio Ambiente y Cambio Climático	04/09/2019 07/11/2019 28/04/2020
-Espacios Naturales Región de Murcia	11/02/2020
Ayuntamiento de Lorca	29/10/2015
Dirección General de Desarrollo Rural y Forestal	
Confederación Hidrográfica del Segura	07/10/2015 28/10/2019
Dirección General Calidad y Evaluación Ambiental	23/10/2015
Asociación de Naturalistas del Sureste	
Ecologistas en Acción	

Asimismo, se incluye informe del Servicio de Producción Animal de la Dirección General de Agricultura, Ganadería, Pesca y Acuicultura de fecha 12 de febrero de 2016, e informe del Servicio de Gestión y Disciplina Ambiental de la Dirección General de Medio Ambiente, de 4 de mayo de 2018.

Las respuestas recibidas de la información pública y de las consultas a las Administraciones públicas afectadas y a las personas interesadas señaladas, así como las actuaciones del promotor en relación con las mismas, han sido incorporadas al Anexo de la presente resolución.





Cuarto. El Servicio de Gestión y Disciplina Ambiental de la Dirección General de Medio Ambiente emite Informe Técnico el 18 de junio de 2020 para la declaración de impacto ambiental del proyecto referido, de acuerdo con el desempeño provisional de funciones vigente.

Quinto. Por resolución de la Dirección General de Medio Ambiente de 25 de mayo de 2020, se acuerda la continuación del procedimiento administrativo seguido en el expediente AAI20140013, de la titular JUANA RAMÍREZ SÁNCHEZ, evaluación de impacto ambiental ordinaria y solicitud de la autorización ambiental integrada relativos al proyecto de Ampliación de explotación porcina de cebo hasta 2.936 plazas, en Paraje Pantano de Puentes, La Tova, del término municipal de Lorca (pol.305, parcela 50); en virtud de la Disposición adicional tercera, apartado 3. del RD 463/2020, de 14 de marzo, por el que se declara el estado de alarma para la gestión de la situación de crisis sanitaria ocasionada por el Covid-19.

Sexto. La Dirección General de Medio Ambiente es el órgano administrativo competente para dictar la declaración de impacto ambiental, así como de autorizaciones ambientales autonómicas, de conformidad con lo establecido en el Decreto n.º 173/2019, de 6 de septiembre, del Consejo de Gobierno, por el que se establecen los Órganos Directivos de la Consejería de Agua, Agricultura, Ganadería, Pesca y Medio Ambiente.

Séptimo. El procedimiento administrativo para emitir esta Declaración ha seguido todos los trámites legales y reglamentarios establecidos en la Ley 21/2013 de 9 de diciembre, de evaluación ambiental y en la Ley 4/2009, de 14 de mayo, de Protección Ambiental Integrada de la Región de Murcia.

Visto el informe del Servicio de Gestión y Disciplina Ambiental de 19 de mayo de 2020, así como los antecedentes mencionados, las disposiciones citadas y las demás normas de general y pertinente aplicación, se procede a:

DICTAR

Primero. A los solos efectos ambientales se formula Declaración de Impacto Ambiental del proyecto de **Ampliación de explotación porcina de cebo hasta 2.936 plazas, en Paraje Pantano de Puentes, La Tova, polígono 305, parcela 50, T.M. Lorca (Murcia), con nº Identificación REGA ES300243340042**, promovido por JUANA RAMÍREZ SÁNCHEZ, en la que se determina que, para una adecuada protección del medio ambiente y de los recursos naturales, se deberán cumplir las medidas protectoras y correctoras y el Programa de Vigilancia contenidos en el Estudio de impacto





ambiental presentado, debiendo observarse además, las prescripciones técnicas incluidas en el Anexo de esta Declaración, las cuales prevalecerán sobre las propuestas por el promotor en caso de discrepancia.

Esta Declaración de Impacto Ambiental tiene naturaleza de informe preceptivo y determinante, se realiza sin perjuicio de tercero y no exime de la obligatoriedad de cumplir con la normativa aplicable y de contar con las autorizaciones de los distintos órganos competentes en ejercicio de sus respectivas atribuciones, por lo que no presupone ni sustituye a ninguna de las autorizaciones o licencias.

Segundo. Remítase al Boletín Oficial de la Región de Murcia para su publicación, en virtud de lo dispuesto en el artículo 41.3 de la *Ley 21/2013, de 9 de diciembre, de evaluación ambiental*.

La eficacia de la presente resolución queda demorada al día siguiente al de su publicación, debiendo producirse en el plazo máximo de tres meses desde la notificación al promotor del anuncio de la resolución. Transcurrido dicho plazo sin que la publicación se haya producido por causas imputables al promotor, ésta resolución no tendrá eficacia.

Tercero. La Declaración de Impacto Ambiental perderá su vigencia y cesará en la producción de los efectos que le son propios si, una vez publicado en el Boletín Oficial de la Región de Murcia, no se hubiera comenzado la ejecución del proyecto en el plazo de cuatro años, una vez obtenidas todas las autorizaciones que le sean exigibles. El promotor del proyecto sometido a evaluación de impacto ambiental deberá comunicar al órgano ambiental la fecha de comienzo de la ejecución de dicho proyecto o actividad.

El promotor podrá solicitar la prórroga de la vigencia antes de que transcurra el plazo previsto y su solicitud suspenderá el plazo de cuatro años. El órgano ambiental podrá acordar la prórroga de la vigencia de la declaración de impacto ambiental en caso de que no se hayan producido cambios sustanciales en los elementos esenciales que sirvieron para realizar la evaluación de impacto ambiental, ampliando su vigencia por dos años adicionales. Transcurrido este plazo sin que se haya comenzado la ejecución del proyecto o actividad, conforme a lo establecido en el artículo 43 de la *Ley 21/2013, de 9 de diciembre*, el promotor deberá iniciar nuevamente el procedimiento de evaluación de impacto ambiental del proyecto.

Cuarto. La decisión sobre la autorización o denegación del proyecto se hará pública por el órgano sustantivo conforme al artículo 42 de la *Ley 21/2013, de 9 diciembre*.





Quinto. Notifíquese al interesado, al órgano sustantivo, la Dirección General de Producción Agrícola, Ganadera y del Medio Marino, y al Ayuntamiento en cuyo territorio se ubica el proyecto evaluado.

Sexto. De acuerdo con el artículo 41.4 de la *Ley 21/2013 de 9 de diciembre, de evaluación de impacto ambiental*, la declaración de impacto ambiental no será objeto de recurso alguno, sin perjuicio de los que, en su caso, procedan en vía administrativa o judicial frente al acto de autorización del proyecto.

EL DIRECTOR GENERAL DE MEDIO AMBIENTE

Firmado electrónicamente al margen. Francisco Marín Arnaldos.

22/06/2020 14:07:58

MARIN ARNALDOS, FRANCISCO

Esta es una copia auténtica imprimible de un documento electrónico administrativo archivado por la Comunidad Autónoma de Murcia, según artículo 27.3.c) de la Ley 39/2015. Los firmantes y las fechas de firma se muestran en los recuadros. Su autenticidad puede ser contrastada accediendo a la siguiente dirección: <https://sede.carm.es/verificardocumentos> e introduciendo el código seguro de verificación (CSV) CARM-4689bc0-b481-2257-9994-0050569b6280





ANEXO

1. CARACTERÍSTICAS BÁSICAS DEL PROYECTO.

Las instalaciones ganaderas se ubican en Paraje Pantano de Puentes, La Tova, del término municipal de Lorca (polígono 305, parcela 50), en las Coordenadas UTM (Datum ETRS89-HUSO 30N) aproximadas al centro de la granja son (X: 606.259; Y: 4.176.94 8). A continuación, se muestran planos de situación del proyecto en el término municipal de Lorca:

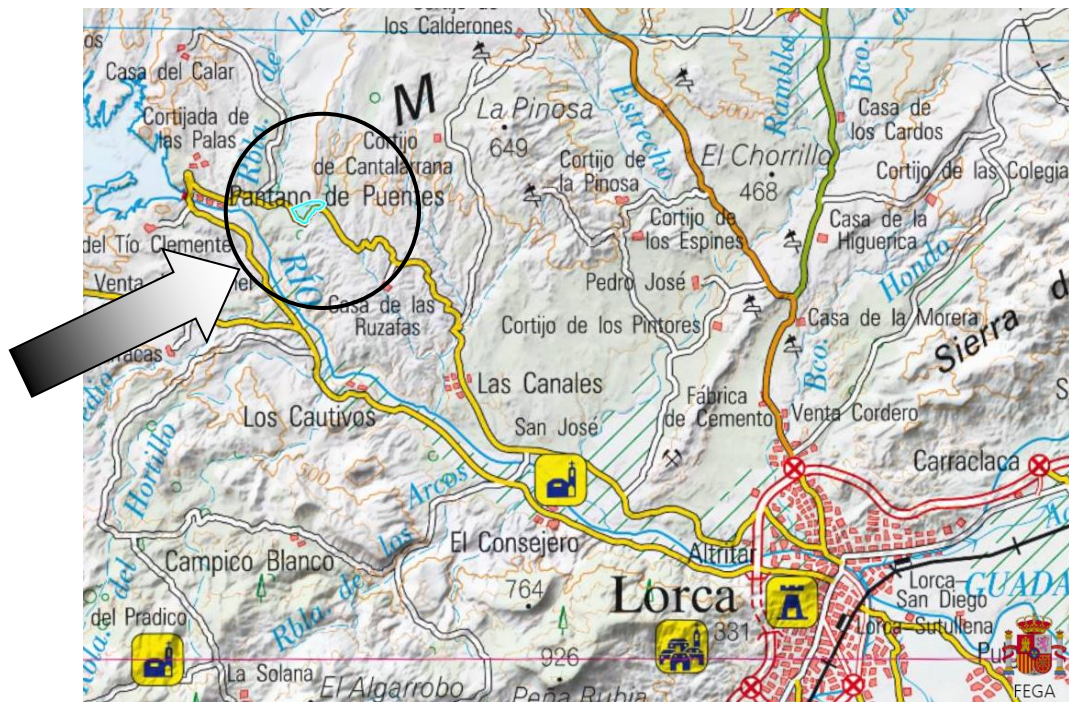

UBICACIÓN DE LA EXPLOTACIÓN PORCINA EN EL MUNICIPIO DE LORCA



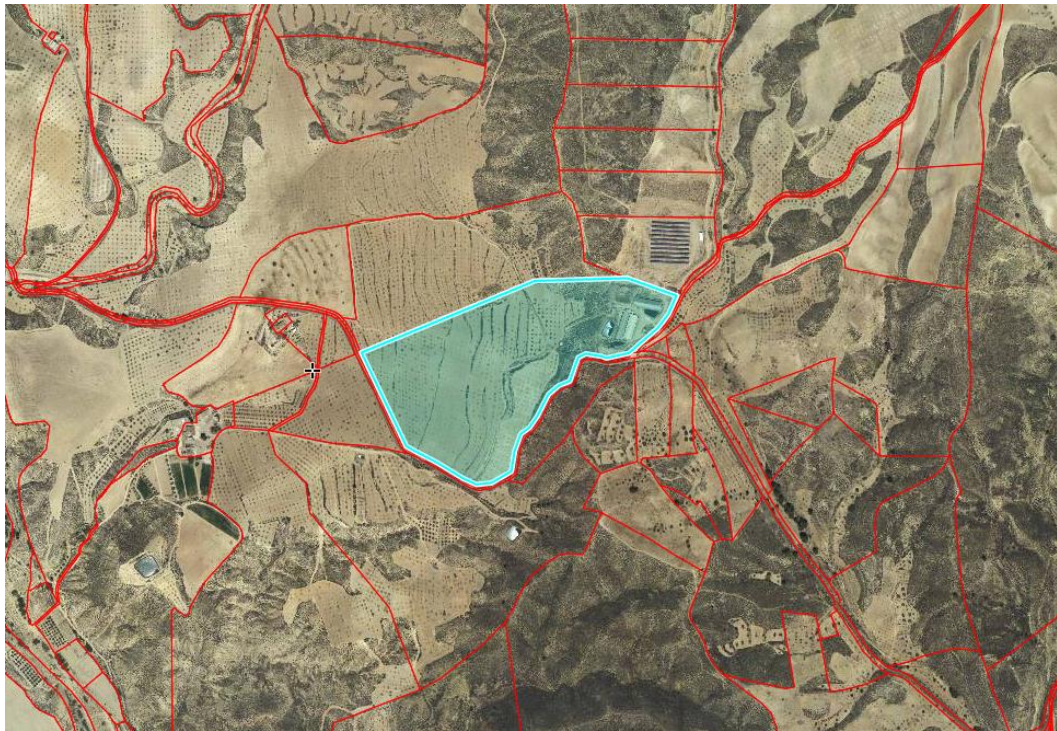

Polígono 305, parcela 50

La explotación porcina objeto de estudio se encuentra inscrita en el Registro Regional de Explotaciones Porcinas (RREP) con código REGA ES300243340042, con orientación productiva de cebadero y una capacidad máxima autorizada para 2.000 plazas, distribuidas en tres naves de 1.615,85 m² de superficie cubierta.

La explotación cuenta actualmente con licencia definitiva de instalación y apertura para 1.792 plazas de cebo.

Se pretende aumentar la capacidad de la granja hasta 2.936 plazas, mediante la construcción de una nave de cebo con capacidad para 936 plazas y con una superficie construida de 783 m² (14,50 x 54,00 m).

Se proyecta además, el aumento de capacidad de las naves existentes con 208 plazas.

La infraestructura productiva de la explotación, incluyendo la ampliación ocuparía las siguientes superficies:





Vallado perimetral			SUPERFICIE OCUPADA (m ²)		
			12 340,57		
Infraestructuras de alojamiento (Naves)	existentes	Nave nº1	562,50	1 656,90	
		Nave nº2	398,40		
		Nave nº3	696,00		
	proyectadas	Nave nº4	783,00		
Demás infraestructuras	existentes	Balsa nº1	193,23	371,48	
		Balsa nº2	178,25		
		Aseo-vestuario/Zona de almacenamiento de residuos/dépósito de agua	9		
		Embalse de agua	900		
		proyectadas	Dépósito de agua nº1	11,63	20,63
			Dépósito de agua nº2	9	
			Ampliación Balsa nº2	199,62	2 404,62
			Balsa nº 3	870	
		Balsa nº 4	1 335		
		Lazareto nº1	16		
		Lazareto nº2	16	32	

22.06.2020 14:07:58
 Esta es una copia auténtica imprimible de un documento electrónico administrativo archivado por la Comunidad Autónoma de Murcia, según artículo 27.3.c) de la Ley 39/2015. Los firmantes y las fechas de firma se muestran en los recuadros. Su autenticidad puede ser contrastada accediendo a la siguiente dirección: https://sede.carm.es/verificardocumentos e introduciendo el código seguro de verificación (CSV) CARM-4689bc0-4481-2257-9994-0050569b6280

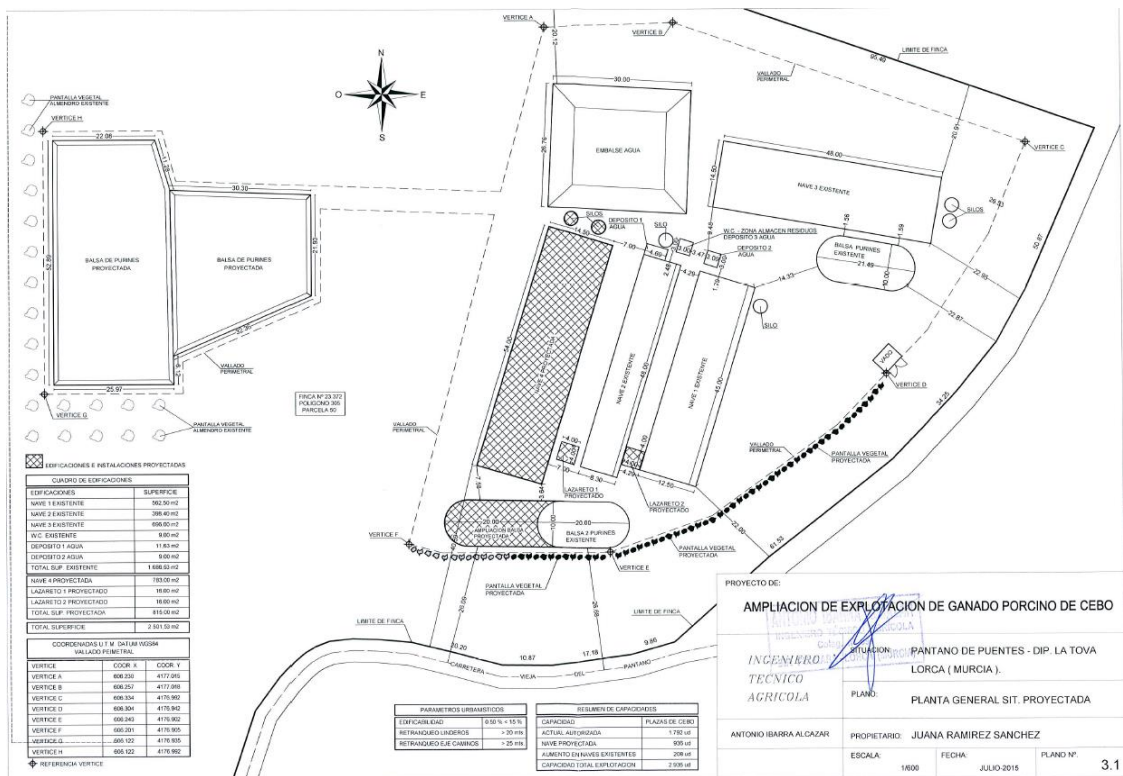

Plano en planta con las instalaciones actuales y las proyectadas.



Identificación de las instalaciones actuales y las proyectadas.

Se proyecta la construcción de dos balsas de almacenamiento de purines, realizadas mediante excavación del terreno, compactación e impermeabilización natural mediante capa de arcilla compactada, y la ampliación de la balsa 2 (existente); que recogerán el incremento de purines generado por el aumento de plazas proyectado. La capacidad total de almacenamiento de purines de la explotación será de 4.143 m³.

Además de las naves destinadas a albergar cerdos para su engorde, la explotación cuenta con otras edificaciones para usos diversos, que forman parte de la infraestructura de la actividad:

- Local técnico, que incluye aseos, vestuarios y oficinas, de 90 m².
- Lazareto o lugar de cuarentena, de 11,44 m².
- Almacén para utillaje y aperos más cuadras, junto a la nave nº 1, de 170 m².

Y se proyecta:

- La construcción de 2 lazaretos y la anulación del existente.
- Se anulará una balsa de riego existente.
- Se ampliará el vallado perimetral. Se instalará un cercado formado por una valla de alambre entrelazado de 1,8 m de altura.





2.- COMPATIBILIDAD URBANÍSTICA.

Al expediente se ha aportado Certificación de Compatibilidad Urbanística emitida por el Ayuntamiento de Lorca, de fecha 14 de noviembre de 2016, sobre la parcela 50 del polígono 350. La Certificación concluye con el siguiente contenido literal:

“Atendiendo a lo subrayado y resaltado en la ficha urbanística las instalaciones para explotaciones porcinas ES COMPATIBLE con los usos permitidos en este tipo de suelo. LA AMPLIACIÓN PROYECTADA HASTA UNA CAPACIDAD DE 2.936 PLAZAS DE LA EXPLOTACIÓN PORCINA EXISTENTE ES COMPATIBLE. Consta licencia de actividad con número de expediente CA: 265/2004.”

3.- RESULTADO DE LA FASE DE INFORMACIÓN PÚBLICA Y CONSULTAS A OTRAS ADMINISTRACIONES Y PÚBLICO INTERESADO.

De acuerdo con la documentación remitida por el órgano sustantivo, durante la fase de información pública y consultas establecida en los artículos 36 y 37 de la Ley 21/2013, de 9 de diciembre, de evaluación ambiental, en relación a las administraciones públicas afectadas y a las personas interesadas, ha recibido las siguientes alegaciones y consideraciones:

3.1. Patrimonio Natural y Biodiversidad.

- La Subdirección General de Patrimonio Natural y Cambio Climático de la **Dirección General de Medio Natural**, emite informe técnico el 22 de enero de 2020, en el que concluye que deberá atenderse al condicionado ambiental que se incluye en el citado informe, y pone de manifiesto lo siguiente:

“El proyecto está fuera de Red Natura 2000, pero linda justo con la ZEPA Sierras del Gigante-Pericay, Lomas del Buitre-Río Luchena y Sierra de la Torrecilla, por tanto no hay una afección directa al mismo. Sin embargo, debido a la proximidad al mismo, es necesario evitar los impactos indirectos.

El presente informe se emite a efectos de la Ley 42/2007, de 13 de diciembre, de Patrimonio Natural y Biodiversidad, modificada por la Ley 33/2015, de 21 de septiembre sin perjuicio de tercero, sin prejuzgar el derecho de propiedad y no releva de la obligación de obtener





cuantas autorizaciones, licencias o informes sean preceptivos con arreglo a las disposiciones vigentes en relación con las actuaciones de referencia.”

El citado condicionado ambiental ha sido incluido en el Anexo de la presente resolución.

3.2 Cambio Climático:

- El Servicio de Fomento del Medio Ambiente y Cambio Climático, perteneciente a la **Dirección General del Medio Natural**, emite informe técnico el 25 de abril de 2020, que sustituye a los informes remitidos con fechas 04/09/2019 y 07/11/2019, en el que pone de manifiesto lo siguiente:

“TERCERO: Evaluación de los efectos del proyecto en el cambio climático.

La evaluación del cambio climático es un contenido mínimo exigible por la Ley 21/2013, de 9 de diciembre, de evaluación ambiental en el estudio de impacto ambiental (artículo 35). Por lo que en estos estudios se debería realizar una cuantificación específica de las emisiones de CO₂ equivalente que emite la granja anualmente. Por no retrasar la tramitación del proyecto se realiza a continuación dicha evaluación.

Los efectos del proyecto sobre el cambio climático a considerar son derivados de las emisiones de gases de efecto invernadero (GEI). El gas de efecto invernadero de mayor importancia, en una instalación ganadera, es el gas metano (CH₄), con un potencial de calentamiento global 25 veces superior al CO₂. Otros gases con efecto invernadero emitidos son CO₂ y N₂O.

En este tipo de explotaciones ganaderas, las emisiones de metano CH₄ de directa responsabilidad (alcance 1), se producen, por un lado a consecuencia de la fermentación entérica, y por otro, de las derivadas de la gestión del estiércol en la fase de almacenamiento en balsas durante tres meses¹. Otras fuentes de emisiones de alcance 1 son las derivadas del consumo de gasolina o gasoil por el flujo de camiones y las derivadas de N₂O del estiércol almacenado.

*Se calcula una huella aproximada de **704 toneladas de CO₂** (Tabla 1), aunque es superior debido al movimiento de los camiones para traer el pienso, el traslado de los animales, etc.*

¹ Los factores de emisión derivados de la información suministrada por el Grupo Intergubernamental de Expertos sobre el Cambio Climático (IPCC) y el propio Ministerio, permiten estimar las emisiones a consecuencia de la fermentación entérica así como las derivadas de la gestión del estiércol en la fase de almacenamiento en balsas.





Tipo de gas	Emisiones	Kg/año	CO ₂ equivalente Kg
N ₂ O	Estiércol almacenado	7,99 Kg/año	2.381,02
CH ₄	Fermentación entérica y gestión del estiércol	28.076 kg/año	701.900
CO ₂	Movimiento de camiones	No hay datos disponibles	-
Huella total estimada			704.281,02

Tabla 1. Emisiones emitidas aproximadas en la instalación según los datos proporcionados en el Estudio de Impacto Ambiental.

Para los sectores difusos en España, entre los que se encuentra la ganadería, la concreción del Paquete Energía y Cambio Climático, fija para 2020 un objetivo de reducción de emisiones de GEI del 10% respecto a 2005². Para el periodo 2020-2030, el acuerdo de Jefes de Estado y de Gobierno de octubre de 2014, establece el objetivo global de reducir el 30% para la Unión Europea, que con el reparto de esfuerzos, la obligación para España es del 26%³. En consecuencia, las obligaciones para España en relación a los sectores difusos suponen emitir en 2020 un 10% menos que en 2005 y entre 2021 y 2030 un 26% menos respecto a 2005.

Siendo coherentes con el acuerdo señalado, la aplicación a este caso y sólo para las emisiones de alcance 1, desde el momento de la entrada en funcionamiento del proyecto solicitado, haría necesaria contemplar una reducción o compensación de las emisiones de al menos el 26 % para 2030.

² El objetivo global para Europa de reducir el 20% a 2020 respecto a 2005 se concreta para España en un 10% por la Decisión 406/2009/CE (Decisión de reparto de esfuerzos) entre los estados miembros en función del producto interior bruto (PIB) per cápita relativo.

³ El objetivo global para Europa de reducir, las emisiones de los sectores difusos, el 30% a 2030 respecto a 2005 se concreta para España en un 26% según el reparto de esfuerzos entre los estados miembros en función del producto interior bruto (PIB) per cápita relativo que ha propuesto la COMISIÓN EUROPEA (Bruselas, 20.7.2016 COM(2016) 482 final 2016/0231 Propuesta de REGLAMENTO DEL PARLAMENTO EUROPEO Y DEL CONSEJO sobre las reducciones anuales vinculantes de las emisiones de gases de efecto invernadero por parte de los Estados miembros de 2021 a 2030).

⁴ La sustitución del fertilizante mineral por la aplicación de purín es importante. Por cada m³ de purín gestionado correctamente como fertilizante orgánico se reduce la emisión en 16,6 kg de CO₂eq. (Ceotto, 2005).

Ceotto, E. (2005). The issues of energy and carbon cycle: new perspectives for assessing the environmental impact of animal waste utilization. *Bioresource Technology* 96, 191–196.

⁵ BOE nº 38 de 13 de febrero de 2020.





CUARTO: Compensación de emisiones por gestión del estiércol.

La compensación de emisiones tanto de la fermentación entérica como de la gestión del purín del proyecto que se evalúa puede realizarse contribuyendo a evitar emisiones⁴. La fabricación de abonos minerales supone importantes emisiones de CO₂ equivalente. Se barajan cifras de unos 10 kg de CO₂ eq/por kg de nitrógeno producido en fabrica⁴.

El ahorro de abonado mineral supone evitar emisiones por fabricación y transporte de abonos que de esta forma no son necesarios, porque son sustituidos por la aportación⁴ de los mismos a través del uso agronómico de los purines y de materia prima para fabricación de compost. Estas emisiones “evitadas”, se configuran como un modo interesante de compensación de emisiones, que debe ser tenido en cuenta en la evaluación de impacto ambiental de los proyectos.

Según el artículo 9.4 del Real Decreto 306/2020, de 11 de febrero por el que se establecen normas básicas de ordenación de las granjas porcinas intensivas, y se modifica la normativa básica de ordenación de las explotaciones de ganado porcino extensivo⁵ los titulares de las explotaciones de porcino deberán gestionar los estiércoles mediante la utilización de cualquiera de los siguientes procedimientos: a) valorización agronómica, b) entregar a una instalación autorizada u operador autorizado, respectivamente o gestionar el estiércol dentro de la explotación, conforme establece el Reglamento nº 1069/2009 de 21 de octubre por el que se establecen normas sanitarias aplicables a los subproductos animales y los productos derivados no destinados al consumo humano.

Según los datos del estudio de impacto ambiental, el aumento de la capacidad ganadera supondrá la generación de 6.312,4 m³ de purín, cuyo destino será la valorización como abono órgano-mineral (opción primera del RD 306/2020). Para ello, según el plan de gestión del estiércol la aportación del purín se realizará en las parcelas descritas en el punto 5.2 de dicho plan, que suman un total de 102,33 ha, siendo la superficie mínima necesaria de aplicación de 101,36 ha (teniendo en cuenta que se aplicará como máximo la cantidad de 210 kg de nitrógeno por ha y año y siguiendo el código de buenas prácticas agrarias). Sin embargo, en el presente proyecto, con la información que aporta el promotor en el plan de gestión de estiércoles (parcelas de la tabla 2), no se puede saber si estas parcelas están siendo usadas por otras granjas ganaderas como destino del purín.

⁴ La sustitución del fertilizante mineral por la aplicación de purín es importante. Por cada m³ de purín gestionado correctamente como fertilizante orgánico se reduce la emisión en 16,6 kg de CO₂eq. (Ceotto, 2005).
Ceotto, E. (2005). The issues of energy and carbon cycle: new perspectives for assessing the environmental impact of animal waste utilization. *Bioresource Technology* 96, 191–196.

⁵ BOE nº 38 de 13 de febrero de 2020.





Polígono	Parcela	Superficie ha
305	45	13,4166
305	50	9,9224
305	52	20,2991
306	52	1,3750
306	93	0,5375
306	139	4,0913
311	16	0,2724
311	24	1,7577
311	25	0,7967
311	28	1,2431
311	46	4,0867
311	28	1,2431
297	3	10,3774
297	4	13,1563
297	5	17,1039
297	4	4,0901

Tabla 2. Parcelas de aplicación del estiércol según el plan de gestión de estiércoles. Municipio de Lorca.

En relación a la utilización agronómica de los estiércoles y purines, éstos son potencialmente valiosos como abonos o regeneradores de suelos, pero deben ser gestionados adecuadamente, ya que un exceso de aportes de nitrógeno al suelo puede suponer contaminación del suelo, del agua subterránea o de los ecosistemas circundantes por exceso de nitrógeno.

Además, el RD 306/2020 establece que para la valorización agronómica se debe disponer de la superficie agrícola suficiente propia o concertada para la valorización de los estiércoles. Esta valorización se llevará a cabo individualmente por cada explotación o a través de un programa de gestión común para varias explotaciones, previa autorización del órgano competente de la comunidad autónoma.

Con estos antecedentes, contemplando como opción de compensación las “emisiones evitadas” en la fabricación de abonado gracias a la sustitución de abonado mineral que





se produce con la utilización del purín, el proyecto presentado podría compensar de forma parcial, a través de la futura utilización agronómica del purín o de la gestión adecuada del mismo, la reducción esperada por las emisiones de alcance 1.

Sin embargo, para compensar el 26 % de las emisiones de CO2 equivalente de alcance 1 que emite anualmente esta granja a la atmósfera mediante emisiones evitadas, es necesario que se realice una adecuada gestión del purín producido en virtud del RD 306/2020 (artículos 6, 9.4, 14.4, 15, 16.3 y 16.4), todo ello teniendo en cuenta los plazos para la entrada en vigor a que se refiere la disposición final cuarta de dicho RD 306/2020 y sin perjuicio de lo que establezca la normativa específica en materia de fertilización del suelo y las disposiciones que en el futuro estén en vigor en materia de gestión del estiércol.

Además, es necesario que se cumpla con los requerimientos del RD 306/2020 en relación a la reducción de emisiones de gases de efecto invernadero en la explotación (especialmente el plan de gestión ambiental y de lucha contra el cambio climático y el artículo 10 sobre la adopción de mejoras técnicas disponibles relacionadas con la reducción de gases de efecto invernadero), todo ello teniendo en cuenta los plazos para la entrada en vigor a que se refiere la disposición final cuarta de dicho RD 306/2020.

QUINTO: Medidas preventivas, correctoras y compensatorias al proyecto.

En relación a los efectos del proyecto sobre el cambio climático es necesario que se cumplan con las medidas que se proponen en el estudio de impacto ambiental, especialmente las referidas al ahorro de agua en las instalaciones y que se realice una correcta gestión del estiércol, pues esta última es la clave de la compensación por emisiones evitadas. Además, se tendrán en cuenta las siguientes medidas:"

Por último, el informe concluye:

*“Vistos los antecedentes mencionados y de conformidad con la Ley 21/2013, de 9 de diciembre de evaluación ambiental, en relación con los efectos del presente proyecto sobre el cambio climático **se entiende que para compensar el 26 % de las emisiones de CO2 equivalente de alcance 1 que emite anualmente esta granja a la atmósfera mediante emisiones evitadas, es necesario que se realice una adecuada gestión del purín producido** en virtud del RD 306/2020 (artículos 6, 9.4, 14.4, 15, 16.3 y 16.4), todo ello teniendo en cuenta los plazos para la entrada en vigor a que se refiere la disposición final cuarta de dicho RD 306/2020 y sin perjuicio de lo que establezca la normativa específica en materia de fertilización del suelo y las disposiciones que en el futuro estén en vigor en materia de gestión del estiércol.*





Además, es necesario que se cumpla con los requerimientos del RD 306/2020 en relación a la reducción de emisiones de gases de efecto invernadero en la explotación (especialmente el plan de gestión ambiental y de lucha contra el cambio climático y el artículo 10 sobre la adopción de mejoras técnicas disponibles relacionadas con la reducción de gases de efecto invernadero), todo ello teniendo en cuenta los plazos para la entrada en vigor a que se refiere la disposición final cuarta de dicho RD 306/2020.

Asimismo desde el punto de vista de la mitigación y adaptación al cambio climático procede incorporar las medidas preventivas, correctoras y/o compensatorias citadas en el punto quinto del presente informe.”

Por tanto, conforme al último punto de las conclusiones, las medidas preventivas, correctoras y/o compensatorias han sido incluidas en el Anexo de la presente resolución.

3.3. Patrimonio Cultural.

El Informe del Servicio de Patrimonio Histórico de la **Dirección General de Bienes Culturales**, de fecha 20 de octubre de 2015, indica que resulta necesario efectuar un Estudio de Impacto sobre el Patrimonio Cultural que incorpore los resultados de una prospección arqueológica previa y exhaustiva del área afectada por el proyecto de referencia.

El 2 de mayo de 2018 JUANA RAMÍREZ SÁNCHEZ aporta copia de notificación de la Resolución de la Dirección General de Bienes Culturales de 26 de febrero de 2018, por la que se autoriza, desde el punto de vista arqueológico, el proyecto en paraje “Pantano de puentes”, polígono 305, parcela 50 (parcial), Diputación de la Tova, Lorca, una vez examinados los resultados de la intervención realizada y comprobado que no existen inconvenientes desde la perspectiva del patrimonio cultural. Además la resolución indica lo siguiente:

“2- Si durante las obras apareciesen elementos arquitectónicos, arqueológicos o paleontológicos en los que se presuma algún valor, se dará inmediata cuenta a la Dirección General de Bienes Culturales, para que ésta pueda ordenar lo pertinente relativo a su conservación o traslado, cuidando entretanto, que los mismos no sufran deterioro y permitiendo el acceso a las obras a técnico debidamente autorizado. En cualquier caso, los objetos arqueológicos que se pudieran hallar quedarán sometidos al régimen que señalan





los arts. 54.3 y 58 de la Ley 4/2007, de 16 de marzo de Patrimonio Cultural de la Comunidad Autónoma de la Región de Murcia.

3- Esta autorización va vinculada al cumplimiento del ordenamiento urbanístico vigente, y al derivado de la aplicación de la Ley 4/2007, de 16 de marzo, de Patrimonio Cultural de la Comunidad Autónoma de la Región de Murcia. La presente Resolución no exime de la obligación de obtener las licencias y permisos municipales que corresponda, y del cumplimiento de las condiciones de los mismos.”

3.4. Dirección General de Calidad y Evaluación Ambiental.

El Servicio de Planificación y Evaluación Ambiental en su informe de fecha 23 de octubre de 2015, “concluye que el Estudio de Impacto Ambiental presenta el contenido mínimo solicitado en el informe sobre la amplitud y nivel de detalle emitido por este Servicio con fecha 16 de abril de 2015”

3.5. Dominio Público Hidráulico.

La Confederación Hidrográfica del Segura (CHS), emite informe con fecha 7 de octubre de 2015, en el que se remite a otro informe anterior (6 de junio de 2014), sobre el cual cabe destacar y añadir las alegaciones y sugerencias que han sido incluidas en el anexo de prescripciones técnicas del presente documento.

Con fecha 28 de octubre de 2019, la Confederación Hidrográfica del Segura, emite informe sobre “Propuesta del Plan de Control y Seguimiento del Estado del Suelo y de las Aguas Subterráneas”, en el que indica lo siguiente:

“Este Organismo emite el siguiente informe en el sentido de comentarios y/o requerimientos a la citada Propuesta sobre los aspectos de su competencia:

1. Según modelos de orientación de vertidos de Comisaría, consta que las actuales instalaciones se ubican sobre un terreno de baja permeabilidad (margas azules) en una zona de baja vulnerabilidad a la masa de agua subterránea “070.046 PUENTES” (acuífero “Los cautivos-Torralba”), ante posibles lixiviados fortuitos sobre el terreno (incluyendo los acarrees de lluvia que atraviesan el recinto).

2. En base a lo anterior, y en relación a la posible utilización del estiércol/purín como enmienda de abonado, se informa que, según el artículo 49.3, sobre “Normas para la protección de la calidad frente a la contaminación difusa”, del Plan Hidrológico de la





Demarcación Hidrográfica del Segura (Real Decreto 1/2016, de 8 de enero, por el que se aprueba la revisión de los Planes Hidrológicos), se expresa literalmente: "En ningún caso serán admisibles los encharcamientos producidos por purines líquidos vertidos como abono sobre el terreno que pudiere provocar escorrentías hacia los cauces públicos o infiltraciones hacia las aguas subterráneas". En este sentido, tampoco se admitirá los encharcamientos por lixiviados procedentes del estiércol seco.

3. Consta que la parcela es limítrofe a la denominada Rambla de los Peñones, por lo que, aunque no se plantea la ampliación del vallado de la explotación, la actuación ocuparía zona de policía del dominio público hidráulico y requerirá autorización de este Organismo, a menos que el correspondiente Plan de ordenación urbana, otras figuras de ordenamiento urbanístico, o sobre cualquier expediente de autorización AAI, hubieran ya sido informados por este Organismo de cuenca y hubieran recogido las oportunas previsiones formuladas al efecto. Convendría que el promotor hiciera una consulta.

4. Lo anterior es coherente con la propuesta de actuaciones contra presiones e impactos por subproductos agrarios en Zonas Hidrogeológicas de Influencia Agropecuaria ("Criterios ZHINA"), que consta que en esa Dirección General ya se tiene conocimiento, a modo de "plan de choque" para evitar el posible aumento o mitigar la contaminación difusa por nitratos. La parcela del expediente le correspondería el TIPO 2, según la actuación específica siguiente: "Aplicación de lodos a más de 10 metros del cauce público, evitando encharcamientos de más de 24 horas". Esta actuación será fundamental dentro del desarrollo del Programa de Vigilancia Ambiental.

5. En referencia al Plan de control que se presenta sobre la repercusión de las balsas de purines en el suelo, no se ha llevado un estudio preliminar sobre el cálculo preciso de la permeabilidad media vertical del suelo y subsuelo (lecho de las balsas), con el fin de calibrar mejor las condiciones de permeabilidad del apartado 1, no obstante, serán de aplicación los criterios de actuación en Zonas Hidrogeológicas de Influencia Industrial No Peligrosa (ZHINNOP), del tipo-1 (que también conoce esa D. General): "Control quinquenal de lixiviados con piezómetros a profundidad mínima de 2 m; o control en pozos preexistentes, con bombas de extracción (en superficie)". Será necesario la instalación de, al menos, 1 sondeos de control, "hidrogeológicamente cauce abajo" junto al sector de ubicación de las balsas. En concreto: S-1: x=606.300; y=4176.950; pero con los diámetros suficientes para la funcionalidad de bombas de evacuación, con el fin de poder extraer de modo inmediato lixiviados contaminantes (que serán vertidos a las balsas), aparte de la toma de muestras.





Para la ejecución e instalación de estos sondeos será necesario solicitar la correspondiente autorización ante el Área de Gestión de D.P.H. de esta misma Comisaría de Aguas.

Asimismo, en referencia a la conclusión que se hace en este Plan sobre el suelo y subsuelo, de que: "presentan afectación hasta unas profundidades someras, sin riesgo a posibles acuíferos subterráneos (por estar profundos)" no es una condición de salvaguardia hidrogeológica, considerando que esa misma afectación también puede seguir extendiéndose en profundidad hasta llegar a la zona saturada del acuífero, para acumularse aquí no solo la materia nitrogenada, sino también los metales pesados (como los más contaminantes), que no serán apenas retenidos por la textura del subsuelo si éste no resulta "absolutamente impermeable". No obstante, para este caso, el terreno es de muy baja permeabilidad.

6. Los principales parámetros a controlar serán: "DQO", los de tipo amoniacal y nitrogenado; además del fosfato, parámetros microbiológicos, aceites, materias orgánicas y microbiológicos. Las concentraciones mínimas como normas de aplicación se basarán en el posible daño al DPH, según los Anejos contemplados en el Real Dto. 849/1986, de 11 de abril, por el que se aprueba el Reglamento del Dominio Público Hidráulico, de valoración de daños al DPH.

7. Se declara en el proyecto que la explotación para la ampliación de 2.936 plazas, va a demandar unos 6.224,32 m³/año (5,80 lit./cab./día.), lo que supone una INFRADOTACIÓN respecto a las dotaciones estándar establecidas para explotaciones de cebo de cerdo de 20-100 kgs. (según la "GUÍA DE MEJORES TÉCNICAS DISPONIBLES DEL SECTOR PORCINO", 2006); lo que implica una dotación mínima de:

$$2.936 \times 7,41 \times 365/1000 = 7.941 \text{ m}^3/\text{año}.$$

Se declara que dicho abastecimiento procederá de la red municipal de Lorca, por lo que se deberá instar al titular a entregar los recibos de consumos periódicos facturados (puede ser dentro del Informe anual de Medio Ambiente), con el fin de cotejar los consumos de agua con el régimen de producción real, con el fin de detectar incoherencias.

8. Por último, dentro del citado Plan de control, en caso de la detección en el subsuelo y/o en superficie de lixiviados contaminantes deberá ser notificado con la máxima urgencia a este Organismo de cuenca, junto al resto de la información de riesgo de contaminación que se recopile, para nuestra revisión y pronunciamiento; y sin perjuicio de que esta Comisaría





de Aguas también pueda realizar sus propias inspecciones de control sobre dichos puntos de control.

Lo que se informa para su conocimiento y efectos oportunos, y con el fin de que todos estos puntos queden incorporados en el futuro condicionado de la resolución de AAI y de EIA. Se recuerda que para el punto nº 7, se considerará una condición “sine que non” el cumplimiento de la dotación de abastecimiento no menor a 7.900 m3 /año, que en caso de incumplimiento no justificado (a cotejar con el régimen de producción, en la Declaración Anual de Medioambiente), podrá ser motivo de revocación de la resolución ambiental integrada.”

3.6. Salud Pública.

El Servicio de Seguridad Alimentaria y Zoonosis, perteneciente a la Dirección General de Salud Pública y Adicciones, emite informe técnico, de fecha de 14 de octubre de 2015, en el que concluye de forma favorable para la ampliación solicitada, siempre que se cumplan las barreras sanitarias y las medidas de control indicadas en el documento presentado.

Asimismo, la póliza-contrato con el gestor que retirará los cadáveres deberá estar en vigor en la fecha que la explotación esté activa (RD. 1528/2012 de 8 de noviembre).

3.7. Ordenación Territorial y Urbanística.

El 11 de diciembre de 2015 la **Dirección General de Ordenación del Territorio, Arquitectura y Vivienda** comunica las conclusiones de su Informe de fecha 3 de noviembre de 2015, al respecto, cuyas conclusiones son:

“En referencia a la normativa aplicable al proyecto desde la competencia en materia de Ordenación del Territorio, no se encuentra afectada por actuaciones previstas o recomendadas.”

3.8. Producción, Sanidad y Bienestar Animal.

El Servicio de Producción Animal de la Dirección General de Agricultura, Ganadería, Pesca y Acuicultura emite Informe el 12 de febrero de 2016. A continuación, se recoge el análisis puesto de manifiesto en el mismo en relación a diversos aspectos de la explotación ganadera; tal como ubicación, balsas de purines, etc.:

“UBICACION





La explotación objeto de estudio ha sido autorizada e inscrita en base a la normativa existente con anterioridad a la entrada en vigor del Real Decreto 324/2000, por lo que la ampliación de la misma no se encuentra afectada por el cumplimiento de las condiciones de ubicación establecidas en el artículo 5 Dos A) 1 del mismo.

BALSA DE PURINES

La granja dispone actualmente de dos balsas de purines con un volumen total de almacenamiento de 970 m³. Las balsas están excavadas sobre tierra compactada y recubiertas por una lámina plástica de PEAD de 4.000 galgas.

Se proyecta la construcción de una nueva balsa de almacenamiento de purines que constituirá la ampliación de la balsa nº 2 ya existente, ampliando su capacidad de 540 m³ a 1.240 m³.

Además, se proyecta la instalación de dos balsas nuevas destinadas a desecación, que contarán con una capacidad de 435 m³ y 670 m³.

La capacidad total de almacenamiento de purines de la explotación será de 2.775 m³.

Teniendo en cuenta la capacidad final que alcanzará la explotación, las balsas deben tener un volumen de almacenamiento mínimo de 1.578,1 m³, calculado en base al anexo I del RD 324/2000, por lo que se cumple el artículo 5 Uno B) b) del R.D. 324/2000.

La gestión de los estiércoles producidos en la explotación se realizará mediante valorización agrícola como abono órgano-mineral.

CAPACIDAD PRODUCTIVA

Con la capacidad proyectada para 2.936 plazas de cebo, la explotación tendrá 352,32 UGM, calculadas en base al anexo I del Real Decreto mencionado, quedando incluida en el grupo segundo de la clasificación establecida en el artículo 3.3 B) del mismo.

CERCADO PERIMETRAL Y VADO SANITARIO

Todo el perímetro de la explotación está cercado por valla metálica de 1,80 m de altura realizada con malla de acero entrelazada, anclada al suelo con cemento por perfiles metálicos huecos de sección circular cada 3 metros.

La totalidad de las infraestructuras proyectadas se ubican dentro del recinto vallado existente ampliando éste en 290 metros para incluir las nuevas balsas.

La instalación cuenta con un vado sanitario en la puerta de entrada de 20 m² con una profundidad en su parte central de 0,30 m.

LOCAL DE AISLAMIENTO SANITARIO





Existe un lazareto o local de cuarentena que coincide en su ubicación con la nave proyectada, por lo que va a ser sustituido por dos lazaretos de 16 m2 cada uno. Estas instalaciones contarán con tolva para la alimentación e instalación de agua.

PEDILUVIOS

A la entrada de cada una de las naves, existentes y proyectadas se colocarán pediluvios para la desinfección del calzado de aquellas personas que accedan a las mismas, con unas dimensiones de 0,50 m x 0,50 m.

Real Decreto 1135/2002, de 31 de octubre, relativo a las normas mínimas para protección de cerdos.

SUPERFICIE MÍNIMA POR ANIMAL

La superficie de suelo libre de la que deberá disponer cada cerdo de producción criado en grupo será al menos de 0,65 m2 , según el artículo 3.1 del citado Real Decreto.

Con la superficie construida de 2.469,53 m2 cubiertos con capacidad para albergar 2.936 plazas se cumplen las condiciones de bienestar animal establecidas en el Real Decreto 1135/2002.

REVESTIMIENTO DEL SUELO

Los locales de estabulación para los cerdos se construirán de forma que los animales puedan tener acceso a un área confortable, adecuadamente drenada y limpia y que permita que todos los animales se tumben al mismo tiempo, descansar y levantarse y ver a otros cerdos.

El diseño de los alojamientos permite que los suelos sean lisos, pero no resbaladizos. Se utilizarán suelos de hormigón emparrillado para cerdos criados en grupos, teniendo en cuenta que:

- a) La anchura de las aberturas será de un máximo de: para lechones: 18 mm.*
- b) b) La anchura de las viguetas será de un mínimo de 80 mm.*

Real Decreto 1528/2012, de 8 de noviembre, por el que se establecen las normas aplicables a los subproductos animales y a los productos derivados no destinados al consumo humano. Reglamento (UE) nº 749/2011 de la Comisión de 29 de julio de 2011, que modifica el Reglamento (UE) nº 142/2011, por el que se establecen las disposiciones de aplicación del Reglamento (CE) nº 1069/2009, del Parlamento Europeo y del Consejo por el que se





establecen las normas sanitarias aplicables a los subproductos animales y los productos derivados no destinados al consumo humano, y la Directiva 97/78/CE del Consejo en cuanto a determinadas muestras y unidades exentas de los controles veterinarios en la frontera en virtud de la misma.

GESTIÓN DE CADÁVERES

Los cadáveres producidos en la explotación serán entregados a un gestor autorizado para su tratamiento y eliminación.

Son depositados en un contenedor de material plástico homologado para este uso.

RESUMEN El Proyecto Básico y el Estudio de Impacto Ambiental CUMPLEN con toda la normativa sectorial de aplicación en el ámbito de las competencias de la Dirección General de Agricultura, Ganadería, Pesca y Acuicultura.”

3.9. Ayuntamiento de Lorca.

El Ayuntamiento de Lorca aporta Informe con entrada CARM de 29 de octubre de 2015, e informe con fecha de 16 de noviembre de 2016, en base a lo dispuesto en el art. 34 de la Ley 4/2009, de 14 de mayo, de Protección Ambiental Integrada, en relación con los aspectos de competencia municipal, los cuales se detallan en el Anexo de este documento.

4. CATALOGACIÓN AMBIENTAL DEL PROYECTO.

4.1.- Autorización ambiental integrada.

La instalación de referencia se encuentra incluida en el Anejo 1 del Real Decreto Legislativo 1/2016, de 16 de diciembre, por el que se aprueba el texto refundido de la Ley de prevención y control integrados de la contaminación (en adelante, TRLPCIC), en las categorías:

9. Industrias agroalimentarias y explotaciones ganaderas.

9.3 Instalaciones destinadas a la cría intensiva de aves de corral o de cerdos que dispongan de más de:

- a) 40.000 plazas si se trata de gallinas ponedoras o del número equivalente en excreta de nitrógeno para otras orientaciones productivas de aves de corral.
- b) 2.000 plazas para cerdos de cebo de más de 30 kg.
- c) 750 plazas para cerdas reproductoras..





4.2.- Atmósfera.

Las actividades a desarrollar en la instalación objeto de este informe están incluidas entre las enumeradas en el catálogo de actividades potencialmente contaminadoras de la atmósfera, aprobado por el Real Decreto 100/2011, de 28 de enero, por el que se actualiza el catálogo de actividades potencialmente contaminadoras de la atmósfera y se establecen las disposiciones básicas para su aplicación y Real Decreto 1042/2017, de 22 de diciembre, sobre la limitación de las emisiones a la atmósfera de determinados agentes contaminantes procedentes de las instalaciones de combustión medianas y por el que se actualiza el anexo IV de la Ley 34/2007, de 15 de noviembre, de calidad del aire y protección de la atmósfera. En concreto, las actividades están catalogadas del siguiente modo, según el anexo del dicho Real Decreto::

Catalogación de la Actividad Principal según Anexo I del *Real Decreto 100/2011, de 28 de febrero, por el que se actualiza el catálogo de actividades potencialmente contaminadoras de la atmósfera y se establecen las disposiciones básicas para su aplicación.*

Actividad: GANADERÍA (FERMENTACIÓN ENTÉRICA)

Grupo: B

Código: 10 04 04 01

Actividad: GANADERÍA (GESTIÓN DE ESTIÉRCOL)

Grupo: B

Código: 10 05 03 01

Actividades incluidas en el catálogo de actividades potencialmente contaminadoras de la atmósfera, que actualiza el anexo del Real Decreto 100/2011.

4.3. Vertidos.

La titular no prevé que se originen vertidos de ninguna clase. Las aguas procedentes de lavado y limpieza de las instalaciones, las pérdidas por derrames en los bebederos y las aguas sanitarias procedentes del aseo-vestuario, se conducen hasta los fosos de las naves y a las conducciones que unen éstos con las balsas, siendo su destino final las balsas de almacenamiento.

4.4. Residuos y suelos contaminados.

El informe de 4 de mayo de 2018 de este Servicio de Gestión y Disciplina Ambiental, pone de manifiesto, que desde el punto de vista de los residuos y suelos, la actividad no está sujeta ni a Autorización Ambiental Sectorial ni a Autorización Ambiental Integrada, refiriéndose exclusivamente de autorización de actividades de gestión de residuos conforme a la legislación estatal.

Se transcribe, a continuación, el informe en cuanto a los residuos y a los suelos contaminados:





“Residuos.

Todos los residuos derivados de la actividad se deberán gestionar de acuerdo a la Ley 22/2011, de 28 de julio, de residuos y suelos contaminados.

Se deberá disponer de contrato de tratamiento de residuos, notificaciones de traslado y documentos de identificación, conforme al Real Decreto 180/2015, de 13 de marzo, por el que se regula el traslado de residuos en el interior del territorio del Estado, también aplicable para los movimientos dentro de la Región de Murcia.

En caso de generar residuos peligrosos o generar residuos no peligrosos por encima de los rangos establecidos legalmente, se procederá a la inscripción en el registro de productores.

En el caso de estar sometida a autorización ambiental autonómica y/o producir o poseer residuos, a nivel orientativo, deberá tener en consideración la normativa que le sea de aplicación:

Por tipología de residuos en la instalación	Normativa de No peligrosos
	Normativa de Peligrosos
NORMATIVA ESPECÍFICA	
<i>Real Decreto 20/2017, de 20 de enero, sobre los vehículos al final de su vida útil</i>	
<i>Real Decreto 110/2015, de 20 de febrero, sobre residuos de aparatos eléctricos y electrónicos</i>	
<i>Real Decreto 1619/2005, de 30 de diciembre, sobre la gestión de neumáticos fuera de uso.</i>	
<i>Real Decreto 106/2008, de 1 de febrero, sobre pilas y acumuladores y la gestión ambiental de sus residuos</i>	
<i>Real Decreto 105/2008, de 1 de febrero, por el que se regula la producción y gestión de los residuos de construcción y demolición</i>	
<i>Real Decreto 679/2006, de 2 de junio, por el que se regula la gestión de los aceites industriales usados</i>	
<i>Ley 11/1997, de 24 de abril, de Envases y Residuos de Envases y normativa de desarrollo.</i>	
<i>Reglamento (CE) Nº 1069/2009 , del Parlamento Europeo y del Consejo y el Reglamento (UE) Nº 142/2011, de la Comisión, constituyen desde el 4 de marzo de 2011 el marco legal comunitario aplicable a los subproductos animales no destinados al consumo humano y los productos derivados de los mismos, (SANDACH)</i>	

Suelos contaminados.

La actividad o actividades desarrolladas en la ubicación tienen la consideración de Actividad potencialmente contaminadora del suelo al estar incluidas en el ámbito

22/06/2020 14:07:58
 MARIN ARNALDOS, FRANCISCO
 Esto es una copia auténtica imprimible de un documento electrónico administrativo archivado por la Comunidad Autónoma de Murcia, según artículo 27.3.c) de la Ley 39/2015. Los firmantes y las fechas de firma se muestran en los recuadros. Su autenticidad puede ser contrastada accediendo a la siguiente dirección: <https://sede.carm.es/verificardocumentos> e introduciendo el código seguro de verificación (CSV) CARM-4689bc0-4481-2257-9994-005056916280





de aplicación del Real Decreto 9/2005, de 14 de enero, por lo que y en base a lo indicado en el artículo 2, e) del mencionado Real Decreto.

La actividad o actividades desarrolladas en la ubicación no tienen la consideración de Actividad potencialmente contaminadora del suelo al estar incluidas en el ámbito de aplicación del Real Decreto 9/2005, de 14 de enero, por lo que y en base a lo indicado en el artículo 2, e) del mencionado Real Decreto.”

Asimismo, el informe concluye que desde el ámbito competencial de ese Servicio, y teniendo en cuenta la documentación técnica aportada que obra en el expediente:

“No se prevé que, dentro del ámbito de competencias de este Servicio, el proyecto cause efectos significativos sobre el medio ambiente, siempre y cuando se lleven a cabo, además de las medidas correctoras y preventivas incluidas en la documentación técnica aportada, las siguientes condiciones, desde el ámbito competencial de este Servicio, relativas a residuos y suelos contaminados.”

Por último, el informe recoge una serie de medidas relativas a protección del medio físico (suelos) y a residuos, las cuales quedan reflejadas en el apartado 5 de la presente resolución.

5. CONDICIONES AL PROYECTO.

Una vez realizado el análisis anterior y con base en el Estudio de Impacto Ambiental y su documentación anexa, el resultado de la fase de información pública y consultas, así como otra documentación técnica que consta en el expediente; al objeto de establecer una adecuada protección del medio ambiente y los recursos naturales, de acuerdo al artículo 41 de la Ley 21/2013, de 9 de diciembre, de evaluación ambiental, la aprobación definitiva del proyecto referenciado debe incorporar, además de las medidas preventivas y correctoras contenidas en el Estudio de Impacto Ambiental que no se opongan al presente informe, las siguientes condiciones de obligado cumplimiento para el promotor, que serán objeto de seguimiento por el órgano sustantivo, y cuyo incumplimiento podría constituir infracción administrativa en materia de evaluación:

5.1. Medidas para la protección de la Calidad Ambiental.

Con carácter general, las condiciones de funcionamiento respecto a aspectos relacionados con la calidad del aire, los residuos generados, la contaminación del suelo, etc., se incluirán en la





correspondiente autorización ambiental autonómica. No obstante, con carácter previo a la aprobación definitiva del proyecto, deberán incorporar, y/o adoptar o ejecutar, las siguientes medidas:

➤ **Medidas Generales**

- Durante la construcción, instalación, explotación y cese se estará a lo establecido en la normativa sectorial vigente sobre atmósfera, ruido, residuos, suelos contaminados y vertidos que le resulte de aplicación.
- Una vez finalizadas las obras, se procederá a la retirada de todas las instalaciones portátiles utilizadas, así como a la adecuación del emplazamiento mediante la eliminación o destrucción de todos los restos fijos de las obras (cimentaciones). Los escombros o restos de materiales producidos durante las obras del proyecto, así como los materiales que no puedan ser reutilizados en la obra serán separados según su naturaleza y destinados a su adecuada gestión.
- Se excluirán como zona de acopio de cualquier tipo de materiales o equipos los cauces o las zonas más próximas a los mismos así como también aquellas que puedan drenar hacia ellos. Se evitará el acopio en zona forestal.
- Se habilitará y delimitará un área de trabajo donde realizar las labores de mantenimiento de equipos y maquinaria, si bien en la medida de lo posible no se realizará en la zona, debiendo acudir a talleres autorizados. Los posibles vertidos ocasionales sobre el terreno serán tratados por gestor autorizado como residuo contaminado (tierras contaminadas con hidrocarburos).
- Afecciones medioambientales sobrevenidas. Cualquier incidente o accidente que se produzca durante la fase de ejecución y posterior desarrollo del proyecto con posible incidencia medioambiental, deberá comunicarse inmediatamente al órgano ambiental.

Condiciones en relación al desmantelamiento y cierre definitivo de la actividad.

- Con antelación al inicio de la fase de cierre definitivo de la instalación, la mercantil deberá presentar un proyecto de desmantelamiento, suscrito por técnico competente ante el órgano ambiental autonómico competente.
- El proyecto observará en todo momento, durante el desmantelamiento, los principios de respeto al medio ambiente comunes a toda obra civil, como son evitar la emisión de polvo, ruido, vertidos de maquinaria por mantenimiento, etc.





- Asimismo, cuando se determine el cese de alguna de las unidades, se procederá al desmantelamiento de las instalaciones, de acuerdo a la normativa vigente, de forma que el terreno quede en las mismas condiciones que antes de iniciar dicha actividad y no se produzca ningún daño sobre el suelo o su entorno.
- En caso de cese temporal de la actividad, se pondrá en conocimiento del órgano ambiental autonómico competente mediante una comunicación por parte del titular de la instalación.
- Además deberán ser remitidos los Informes de acuerdo con lo establecido en la legislación de aplicación, que en su caso correspondan.

➤ **Atmósfera**

- Se estará a lo dispuesto en la normativa aplicable en materia de ambiente atmosférico, en particular la Ley 34/2007, de 15 de noviembre, de calidad del aire y protección de la atmósfera, el Real Decreto 100/2011, de 28 de enero, por el que se actualiza el catálogo de actividades potencialmente contaminadoras de la atmósfera y se establecen las disposiciones básicas para su aplicación, y la Orden de 18 de octubre de 1976, sobre prevención y corrección de la contaminación industrial de la atmósfera.
- Durante la fase de obra, los movimientos de tierras y el desplazamiento de maquinaria y vehículos pueden provocar la emisión de partículas y de polvo en suspensión. Por ello, se realizarán riegos con la frecuencia conveniente durante las fases de obra mediante camión cisterna, en aquellas zonas donde exista riesgo de fomentar la suspensión de material particulado: zonas de trasiego de vehículos y maquinaria, superficies expuestas a viento frecuente, zonas donde pueda generarse tierra por acopio o allanamiento de terreno, etc.
- Los acopios de material pulverulento de fácil dispersión se realizará en zonas protegidas que impidan su dispersión.
- Para el almacenamiento de material de fácil dispersión o pulverulento se adoptarán las siguientes medidas correctoras y/o preventivas:
 - Deberán estar debidamente señalizados y lo suficientemente protegidos del viento.
 - La carga y descarga del material debe realizarse a menos de 1 metro de altura desde el punto de descarga.
- Durante el transporte de los materiales a la zona de actuación, los camiones llevarán redes o mallas sobre el material transportado para evitar la generación de polvo.





- En los días de fuertes vientos se paralizará o reducirá la actividad que genere polvo.
- Se evitará cualquier emisión de gases que perjudiquen la atmósfera. Se procurará, en todas las fases del proyecto, el uso de combustibles por parte de la maquinaria de obra, con bajo contenido en azufre o plomo. Asimismo, se evitarán incineraciones de material de cualquier tipo.
- Se garantizará que la maquinaria que trabaje en las obras haya superado las inspecciones técnicas que en su caso le sea de aplicación, y en particular en lo referente a la emisión de los gases de escape.

➤ **Medidas relativas a Residuos**

- Con carácter general, la actividad está sujeta a los requisitos establecidos en la Ley 22/2011, de 28 de julio, de residuos y suelos contaminados, Real Decreto 833/1988, de 20 de julio sobre el Reglamento para la ejecución de la Ley 20/1986, modificado por el Real Decreto 952/1997, en la Ley 11/1997, de 24 de abril, de envases y residuos de envases, y en el Real Decreto 782/1998 que lo desarrolla, con la Ley 4/2009, de 14 de Mayo, de Protección Ambiental Integrada, en el REGLAMENTO (UE) Nº 1357/2014 DE LA COMISIÓN y en la DECISIÓN DE LA COMISIÓN 2014/955/UE, ambas de 18 de diciembre de 2014, así como con la demás normativa vigente que le sea de aplicación y con las obligaciones emanadas de los actos administrativos tanto precedentes como posteriores, otorgados para su funcionamiento y normas que se establezcan reglamentariamente en la materia que le sean de aplicación.
- Por tanto, todos los residuos generados serán gestionados de acuerdo con la normativa en vigor, entregando los residuos producidos a gestores autorizados para su valorización, o eliminación y de acuerdo con la prioridad establecida por el principio jerárquico de residuo; en consecuencia, con arreglo al siguiente orden: prevención, preparación para la reutilización, reciclado, otro tipo de valorización (incluida la valorización energética) y la eliminación, en este orden y teniendo en cuenta la Mejor Técnica Disponible. Para lo cual previa identificación, clasificación, o caracterización -en su caso- serán segregados en origen, no se mezclarán ni diluirán entre sí ni con otras sustancias o materiales y serán depositados en envases seguros y etiquetados.
- Los residuos generados, previa identificación, clasificación, o caracterización, serán segregados en origen, no se mezclarán entre sí y serán depositados en envases seguros y





etiquetados. Su gestión se llevará a cabo de acuerdo con la normativa en vigor, entregando los residuos producidos a gestores autorizados.

- La instalación o montaje de la actividad estará sujeta a lo establecido en el Real Decreto 105/2008, de 1 de febrero, por el que se regula la producción y gestión de los residuos de construcción y demolición y de acuerdo con su artículo 5, dispondrá de un plan que refleje las medidas adoptadas para dar cumplimiento a las obligaciones que incumban en relación con los residuos de construcción y demolición que se vayan a producir en la obra, formando éste parte de los documentos contractuales de la misma.
- Se estará a lo dispuesto en la normativa específica del flujo o flujos de residuos que gestione y/o genere la instalación.
- Los residuos deben ser envasados, en su caso etiquetados, y almacenados de modo separado en fracciones que correspondan, como mínimo según cada uno de los epígrafes de seis dígitos de la Lista Europea de Residuos vigente (LER).
- El almacenamiento de residuos peligrosos se realizará en recinto cubierto, dotado de solera impermeable y sistemas de retención para la recogida de derrames, y cumpliendo con las medidas en materia de seguridad marcadas por la legislación vigente; además no podrán ser almacenados los residuos no peligrosos por un periodo superior a dos años cuando se destinen a un tratamiento de valorización o superior a un año, cuando se destinen a un tratamiento de eliminación y en el caso de los residuos peligrosos por un periodo superior a seis meses, indistintamente del tratamiento al que se destine.
- Las condiciones para la identificación, clasificación y caracterización –en su caso, etiquetado y almacenamiento darán cumplimiento a lo establecido en el Real Decreto 833/1988, de 20 de julio, por el que se aprueba, el Reglamento para la ejecución de la Ley 20/1986, Básica de Residuos Tóxicos y Peligrosos, el REGLAMENTO (UE) Nº 1357/2014 DE LA COMISIÓN y la DECISIÓN DE LA COMISIÓN 2014/955/UE, ambas de 18 de diciembre de 2014.
- Con el objetivo de posibilitar la trazabilidad hacia las operaciones de tratamiento final más adecuadas, se han de seleccionar las operaciones de tratamiento que según la legislación vigente, las operaciones de gestión realizadas en instalaciones autorizadas en la Región o en el territorio nacional, o –en su caso- a criterio del órgano ambiental autonómico de acuerdo con los recursos contenidos en los residuos, resulten prioritarias según la Jerarquía de residuos establecida en el artículo 8 de la Ley 22/2011, de 28 de julio, en según el siguiente





orden de prioridad: prevención, preparación para la reutilización, reciclado, otro tipo de valorización, incluida la valorización energética y eliminación atendiendo a que:

- Todos los residuos deberán tratarse de acuerdo con el principio de jerarquía de residuos. No obstante, podrá apartarse de dicha jerarquía y adoptar un orden distinto de prioridades en caso de su justificación ante el órgano ambiental autonómico (y previa aprobación por parte de éste), por un enfoque de “ciclo de vida” sobre los impactos de generación y gestión de esos residuos y en base a:
 - Los principios de precaución y sostenibilidad en el ámbito de la protección medioambiental.
 - La viabilidad técnica y económica
 - Protección de los recursos.
 - El conjunto de impactos medioambientales sobre la salud humana, económicos y sociales.
- Los residuos deberán ser sometidos a tratamiento previo a su eliminación salvo que se justifique ante el órgano ambiental autonómico (y previa aprobación por parte de ésta) de que dichos tratamientos, no resulta técnicamente viables o quede justificado por razones de protección de la salud humana y del medio ambiente de acuerdo con el artículo 23.1 de la Ley 22/2011, de 28 de julio.
- El almacenamiento, tratamiento y entrega de aceites usados se llevará a cabo según lo establecido en el Real Decreto 679/2006, de 2 de junio, por el que se regula la gestión de aceites industriales usados.
- Se estará a lo dispuesto en la Ley 11/1997, de 24 de abril, de envases y residuos de envases, en el Real Decreto 782/1998, de 30 de abril, por el que se aprueba el Reglamento para el desarrollo y ejecución de la Ley 11/1997 y en el Real Decreto 252/2006, de 3 de marzo, por el que se revisan los objetivos de reciclado y valorización establecidos en la Ley 11/1997, de 24 de abril, por el que se modifica el Reglamento para su ejecución, aprobado por el Real Decreto 782/1998, de 30 de abril.
- Durante la fase de construcción, se habilitará un lugar o lugares debidamente aislados e impermeabilizados para los residuos y el acopio de maquinaria, combustibles, etc.





- Los residuos sólidos y líquidos que se generen durante la construcción, explotación y el mantenimiento, no podrán verterse sobre el terreno ni en cauces, debiendo ser destinados a su adecuada gestión conforme a su naturaleza y características.
- Los residuos tales como medicamentos, productos químicos, etc., serán gestionados por empresa debidamente autorizada para tal fin. Así mismo, merecerá especial atención la implantación del correspondiente plan de minimización de residuos peligrosos.
- El titular de la explotación deberá estar inscrito en el Registro de Pequeños Productores de Residuos Peligrosos de la Región de Murcia, en el caso de que su producción anual de residuos peligrosos no supere las 10 t.
- En función de la naturaleza de los procesos y operaciones de la actividad, ésta se delimitará en las pertinentes áreas diferenciadas de modo que se evite en todo momento la mezcla fortuita de sustancias (materias o residuos) principalmente de carácter peligroso, que supongan un aumento en el riesgo de contaminación o accidente.
- Los residuos se identificarán sobre la base de la Lista Europea de Residuos (LER) establecida en la Orden MAM 304/2002, de 8 de febrero (BOE nº 43, de 19 de febrero de 2002) y se clasificarán según su potencial contaminante en Peligrosos, Inertes o No Peligrosos. Especial atención merecerán los residuos en fase acuosa.
- Recogida, transporte, almacenamiento y registro documental:
 - Almacenamiento: Los materiales contaminantes, tanto los de carácter peligroso, como los no peligrosos y también los inertes, debidamente identificados, se recogerán, transportarán, conducirán y, en su caso, se almacenarán, envasarán y/o etiquetarán, en zonas independientes, como paso previo para su reutilización, valorización o eliminación (incluido tratamiento, vertido o emisión).
 - Separación: Se evitará aquellas mezclas de materiales contaminantes que supongan un aumento de su peligrosidad o dificulten su reutilización, valorización o eliminación. Por otro lado, todo residuo o material contaminante potencialmente reciclable o valorizable, deberá ser destinado a estos fines, evitando su eliminación en todos los casos posibles. En consecuencia, deberán ser recogidos, transportados, conducidos y almacenados en las condiciones adecuadas de separación por materiales para su correcta valoración. Especial atención recibirán los residuos en fase acuosa, cuyo vertido deberá ser debidamente justificado en relación con la normativa en materia de residuos y en materia de vertidos líquidos,





- Registro documental: Se mantendrán los pertinentes registros documentales del origen, los tipos y cantidades de materiales contaminantes y las materias primas relacionadas con los mismos, de los muestreos y determinaciones analíticas realizadas, de las operaciones aplicadas, incluido almacenamiento, de las instalaciones y medios utilizados y de los destinos finales de dichos materiales.

➤ **Medidas relativas a protección del medio físico (suelos)**

- Se realizará una limpieza general de la zona afectada a la finalización de las obras, destinando los residuos a su adecuada gestión.
- Tanto los acopios de materiales, como las zonas de aparcamiento de la maquinaria estarán provistas de las medidas necesarias para evitar la afección de los suelos.
- Los residuos sólidos y líquidos (aceites usados, grasas, filtros, restos de combustible, etc.), deberán ser almacenados de forma adecuada para evitar su mezcla con agua u otros residuos y serán entregados a gestor autorizado conforme a su naturaleza y características. Del mismo modo se actuará con las sustancias peligrosas.
- Cuando durante el desarrollo de la actividad se produzca una situación anómala o un accidente que pueda ser causa de contaminación del suelo, el titular de la citada actividad deberá comunicar, urgentemente, dicha circunstancia a esta Dirección General. En cualquier caso, el titular utilizará todos los medios a su alcance para prevenir y controlar, al máximo, los efectos derivados de tal situación anómala o accidente.
- No deberán producirse ningún tipo de lixiviados, debiendo garantizarse la impermeabilidad de las zonas donde se acumulen materiales o aguas de tratamiento.
- Con carácter general, se estará a lo dispuesto en el Real Decreto 9/2005, de 14 de enero, por el que se establece la relación de actividades potencialmente contaminantes del suelo y los criterios y estándares para la declaración de suelos contaminados, en su caso, a la legislación autonómica de su desarrollo y la Ley 22/2011, de 28 de julio, de residuos y suelos contaminados, y además:
- No se dispondrá ningún envase, depósito o almacenamiento de residuos sobre el mismo suelo o sobre una zona conectada a red de recogida y evacuación de aguas.
- En su caso, en las áreas donde se realice la carga, descarga, manipulación, almacenamiento, u otro tipo de operación con materiales contaminantes o residuos que





puedan trasladar constituyentes contaminantes de carácter peligroso a las aguas o al suelo, será obligada la adopción de un sistema pasivo de control de fugas y derrames específico para los mismos, basado en la existencia de:

- Una doble barrera estanca de materiales impermeables y estables física y químicamente para las condiciones de trabajo que le son exigibles (contacto con productos químicos, enterramiento, humedades, corrosión, paso de vehículos, etc.).
 - Un sistema de detección de las fugas que se pueden producir.
- En su caso, en la zona habilitada conforme a la normativa vigente, se dispondrá de los elementos constructivos necesarios (soleras y cubetos sin conexión directa a red de desagüe alguna, cubiertas, cerramientos, barreras estancas, detección de fugas, etc.), que eviten la dispersión y difusión incontrolada en el medio (aire, agua o suelo) de los contaminantes constituyentes de los residuos.
- A este respecto, se deben dimensionar adecuadamente los cubetos de retención de los diferentes productos y depósitos de combustible. Estas instalaciones se mantendrán en buen estado de conservación, evitando o corrigiendo cualquier alteración que pueda reducir sus condiciones de seguridad, estanqueidad y/o capacidad de almacenamiento.
- De manera complementaria, se impedirá la entrada de las precipitaciones atmosféricas en ellas, disponiendo de sistema de detección de fugas y una barrera estanca bajo la solera. Las aguas pluviales caídas en zonas susceptibles de contaminación serán recogidas de forma segregada de las aguas pluviales limpias para su tratamiento como efluentes que puedan contener residuos.
- Los depósitos aéreos y las conducciones estarán debidamente identificados y diferenciados para cada uno de los tipos genéricos de materias, productos o residuos. Los fondos de los depósitos de almacenamiento, estarán dispuestos de modo que se garantice su completo vaciado.
- Los residuos producidos tras una fuga, derrame o un accidente (incendio y consiguientes operaciones de extinción, etc.), así como los materiales contaminantes procedentes de operaciones de mantenimiento, reparación, limpieza, lavado, etc., de edificios, instalaciones, vehículos, recipientes o cualquier otro equipo o medio utilizado serán controlados, recogidos y tratados, recuperados o gestionados de acuerdo con su naturaleza.





- Cuando durante el desarrollo de la actividad se produzca una situación anómala o un accidente que pueda ser causa de contaminación del suelo, el titular de la citada actividad deberá comunicar, urgentemente, dicha circunstancia a esta Dirección General. En cualquier caso, el titular utilizará todos los medios a su alcance para prevenir y controlar, al máximo, los efectos derivados de tal situación anómala o accidente.

➤ **Medidas para zonas de almacenamiento de purines**

Las medidas anteriores relativas a la protección del medio físico son aplicables a las balsas de almacenamiento de purines. En cualquier caso se deberán asegurar las siguientes medidas específicas:

- Las balsas deberán estar situadas y diseñadas de forma que cumplan las condiciones necesarias para impedir la contaminación del suelo, de las aguas subterráneas o de las aguas superficiales.
- Se asegurará durante la vida útil de la balsa que las condiciones de eficacia de impermeabilización se mantienen en el tiempo, realizando las revisiones periódicas que se establezcan en el Programa de Vigilancia, así como, la reposición o sustitución de impermeabilización con la periodicidad necesaria para asegurar su correcta estanqueidad.
- En la Autorización Ambiental Integrada se podrán establecer condiciones específicas respecto a la impermeabilización, mantenimiento y vigilancia de las balsas.

Medidas relativas a los fosos de almacenamiento de purines:

- Los fosos de purines serán construidos completamente en hormigón, tanto la solera como las paredes.
- No se podrán realizar las paredes de los fosos de almacenamiento de purines mediante tabiquería de ladrillo.
- Se deberá garantizar la perfecta impermeabilidad de los fosos de purines para evitar que puedan realizarse filtraciones al suelo. Dicha impermeabilización podrá realizarse mediante la aplicación de los aditivos adecuados al hormigón para garantizar la misma, o bien mediante la aplicación de una capa impermeabilizante realizada con mortero de resinas de polímeros o similar. Deberá justificarse adecuadamente la solución adoptada.





5.2. Medidas en materia de gestión ganadera.

- Tanto si el emplazamiento de la explotación ganadera como el de las parcelas agrícolas vinculadas a la misma para la valorización de los purines, se localizaran en zonas vulnerables a la contaminación de nitratos de origen agrario⁴, o en las zonas delimitadas en el Anexo I del Decreto-Ley nº 2/2019, de 26 de diciembre, de Protección Integral del Mar Menor:
 - Se cumplirá con el Código de Buenas Prácticas Agrarias de la Región de Murcia, recogido en el anexo V de la Ley 1/2018, de 7 de febrero, de medidas urgentes para garantizar la sostenibilidad ambiental del Mar Menor.
 - Se estará a lo dispuesto en los programas de actuación establecidos en la Orden de 16 de junio de 2016, de la Consejería de Agricultura, Agua y Medio Ambiente, por la que se modifican las Órdenes de 19 de noviembre de 2008, 3 de marzo de 2009 y 27 de junio de 2011, de la Consejería de Agricultura y Agua por la que se establecen los programas de actuación sobre las zonas vulnerables a la contaminación por nitratos de origen agrario en la Región de Murcia.
- Asimismo, para la aplicación agrícola del purín y su correcta gestión deberá aplicarse, en su caso, la normativa relacionada con la ampliación de la Nueva Zona Vulnerable a la contaminación por nitratos “Alto Guadalentín y Puentes” (Orden 23 de diciembre de 2019, de la Consejería de Agua, Agricultura, Ganadería, Pesca y Medio Ambiente).
- Si además, dicha explotación o parcelas vinculadas estuvieran en alguna de las zonas incluidas en el ámbito de aplicación del Decreto-Ley n.º 2/2019, de 26 de diciembre, de Protección Integral del Mar Menor, se cumplirá con las medidas establecidas en la misma en los términos y plazos correspondientes:

5.3. En relación a aspectos derivados de la fase de consultas, e informes de otras Administraciones Públicas afectadas.

- **Medidas en materia de Patrimonio Natural y Biodiversidad. Red Natura 2000.**

⁴ Ver *Orden 23 de diciembre de 2019, de la Consejería de Agua, Agricultura, Ganadería, Pesca y Medio Ambiente, por la que se acuerda la designación de nuevas zonas vulnerables a la contaminación por nitratos de origen agrario en la Región de Murcia, ampliación de las existentes y la determinación de la masa de agua costera del Mar Menor como masa de agua afectada, o en riesgo de estarlo, por la contaminación por nitratos de origen agrario.*





- Se recomienda, de no existir normativa o recomendaciones municipales al respecto, que las estructuras sean pintadas de colores que favorezcan su integración paisajística como son las tonalidades ocres, terrosas o pardas.
- Las zonas de acopio de materiales deberán situarse fuera de las localizaciones que contengan vegetación natural. Para el depósito de hormigón y lavado de herramientas empleadas se dispondrá de depósitos adecuados para ello, y convenientemente sellados para evitar el riesgo de filtraciones.
- Queda prohibido el vertido de residuos sólidos y líquidos, en cualquier cantidad y naturaleza que pueda causar deterioro a la vegetación natural, y a los cauces y márgenes de los cursos de agua permanentes o temporales.
- Queda prohibido el vertido directo de residuos líquidos sin depuración previa.
- En ningún momento quedarán restos de obras u otros materiales, dentro del ámbito de la Red Natura 2000.
- Es conveniente que la balsa de almacenamiento de purines cuente con un sistema de detección de fugas y dispositivos antidesbordamiento con el fin de que cualquier vertido llegue al espacio natural Red Natura 2000.
- En la fase de abandono de la actividad, se contemplará el desmantelamiento completo de las infraestructuras allí existentes y la restauración del terreno a su estado original con el objetivo devolver los valores ecológicos y paisajísticos del lugar.
- Los vehículos que transporten purines y estiércoles, deberán ir lo suficientemente cerrados o acondicionados, para no causar molestias y afecciones a la Red Natura 2000.

➤ **Medidas en materia de Fomento del Medio Ambiente y Cambio Climático.**

- Se controlará la gestión del estiércol producido en la granja.

El control de la gestión del estiércol producido anualmente en la granja se realizará de acuerdo con el RD 306/2020 de 11 de febrero, especialmente con los artículos 6 (Sistema Integral de Gestión de las Explotaciones de ganado porcino), artículo 14 (Registro de explotaciones de ganado porcino), y 16 (obligaciones de los titulares de la explotación), todo ello teniendo en cuenta los plazos para la entrada en vigor a que se refiere la disposición final cuarta de dicho RD 306/2020.





En caso de optar por la valorización agronómica para la gestión del purín las explotaciones ganaderas deberán disponer de superficie agrícola suficiente, propia o concertada, de conformidad con lo establecido en el artículo 9.4. apartado a), punto 2 del RD 306/2020. Según esta norma la valorización se llevará a cabo previa autorización del órgano competente de la comunidad autónoma.

Asimismo para la aplicación agrícola del purín y su correcta gestión deberá aplicarse, en su caso, la normativa relacionada con la ampliación de la Nueva Zona Vulnerable a la contaminación por nitratos "Alto Guadalentín y Puentes" (Orden 23 de diciembre de 2019, de la Consejería de Agua, Agricultura, Ganadería, Pesca y Medio Ambiente).

- Medida de adaptación a la aridez.

El agua es el elemento de mayor consumo en las explotaciones porcinas. El mayor consumo de agua procede principalmente de los animales, seguido de las operaciones de limpieza. El abastecimiento de agua se realiza a través de la empresa Aguas de Lorca SA.

Según los datos aportados en el Estudio de Impacto Ambiental, el aumento de la capacidad supondrá un consumo de agua de 6.224,32 m³/año. Se trata de un consumo a tener en cuenta dado que el proyecto se ubica en una zona de escasas precipitaciones (294) mm, y elevada evapotranspiración (datos del estudio de impacto ambiental).

El cambio climático inspira una creciente preocupación por la escasez futura en las precipitaciones y dado que la zona tiene una alta vulnerabilidad a la desertificación por lo que se hace necesario fomentar el ahorro y la eficiencia en el uso del agua.

Así, se propone que el proyecto incorpore entre las medidas a recoger en la declaración de impacto ambiental, como un mecanismo de adaptación al cambio climático y para disminuir los efectos negativos sobre el consumo de agua y la vulnerabilidad de la zona a la aridez y desertificación, la captura, almacenamiento y aprovechamiento del máximo de agua de lluvia posible (la totalidad de las cubiertas de las naves del proyecto), en algún depósito o aljibe para su reutilización en la explotación, bien para algún tipo de limpieza de las instalaciones, bien para su uso como agua de riego, bien para el mantenimiento del arbolado y/o zonas ajardinadas.

El aprovechamiento de la cubierta de las naves como superficie de captación para recoger el agua de lluvia supondrá entre un 8 y un 10 % del consumo de agua estimado del proyecto.





Esta medida se encuentra en consonancia con la establecida en el documento Mejores Técnicas Disponibles del sector porcino (5 MTD 5. Utilizar eficientemente el agua utilizando una combinación de técnicas; 5f reutilización de las aguas de lluvia para lavado).

Asimismo se propone la obligación de incluir en el marco del programa de vigilancia ambiental el registro del consumo de agua anual de la explotación y el ahorro que supone la recolección de agua de las cubiertas de las naves en algún depósito o aljibe.

Además el registro anual de estas medidas se incluirán en el Plan de Gestión Ambiental y de lucha contra el cambio climático del Sistema Integral de Gestión de las Explotaciones de ganado porcino (RD 306/2020 de 11 de febrero), que incluye en el apartado a) las medidas para la optimización del uso de agua y energía.

- En cuanto a los restos vegetales resultantes del desbroce y movimiento de tierras de la fase de construcción de las balsas de desecación, para evitar su quema y las emisiones de CO₂ se recomienda que se realice la gestión dichos restos vegetales para su valorización mediante alguno de los siguientes procesos u otro que se estime oportuno:

I. Incorporación de triturados al suelo y enterrarlos, favoreciendo el retorno de parte de las extracciones de nutrientes al suelo, mayoritariamente en formas orgánicas, generando un sistema más eficiente.

II. Triturarlos y depositarlos sobre el suelo, creando una capa vegetal, tipo mulching, que favorece el incremento de la biodiversidad y estabilidad de la matriz suelo.

III. Aprovechamiento del ganado.

IV. Producción de biomasa u otros a través de gestores autorizados.

➤ **Medidas en materia de Dominio Público Hidráulico. Vertidos.**

- Las aguas residuales de los aseos-vestuarios, debido a su reducido volumen, serán conducidas a las balsas impermeables de purines donde se tratarán bajo la misma gestión.
- Para evitar rebosamientos por fuertes lluvias, las balsas y depósitos existentes y en proyección de construcción, dispondrán de lechos impermeabilizados y deberán contar con un nivel extra 50 cms. por encima de su máximo llenado.
- Para el local de aislamiento independiente (lazareto), el suelo deberá ser impermeable y se dispondrá de drenajes periféricos para la recogida y evacuación de los lixiviados orgánicos





de los animales (enfermos). Estos también deberán dirigirse hacia los depósitos y las balsas de purines.

- Para los trabajos de extracción del estiércol seco de las balsas, se realizará por gestor autorizado y acreditado (éste deberá especificarse en la documentación del expediente).
- Las aguas pluviales y de escorrentía se recogerán de forma diferenciada a la de purines, de modo que, ni por accidente podrán mezclarse con los mismos ni con los lixiviados producidos dentro del recinto de explotación.
- Se dispondrá de un vado sanitario a la entrada de las instalaciones, donde debe garantizarse la capacidad suficiente para la recepción de lluvias intensas, y evitar rebosamientos y lixiviados. Asimismo, se instalarán pediluvios a las entradas de las naves para la desinfección del calzado de los operarios. Para estos últimos, también deberán garantizarse capacidades suficientes para evitar lixiviados en el entorno (mejor sistemas portátiles de trampillas).
- Con el fin de evitar escorrentías de lixiviados hacia los cauces públicos, se evitarán los vertidos accidentales de aceites, gasoil, gasolina, etc., que pueden alterar las características físico-químicas del suelo tales como el pH, el contenido en sustancias nutritivas, etc. Se prohíbe expresamente la reparación o el cambio de aceite de la maquinaria en zonas que no estén expresamente destinadas a ello.
- Ante la posible utilización del estiércol o purín como enmienda de abonado, se informa que, según el artículo 49.3, sobre "Normas para la protección de la calidad frente a la contaminación difusa", del Plan Hidrológico de la Demarcación Hidrográfica del Segura (Real Decreto 1/2016, de 08 de enero), donde se expresa, literalmente: "En ningún caso serán admisibles los encharcamientos producidos por purines líquidos vertidos como abono sobre el terreno que pudiere provocar escorrentías hacia los cauces públicos o infiltraciones hacia las aguas subterráneas". En este mismo sentido, se entenderá como "purín" los posibles lixiviados derivados del estiércol seco.
- La explotación se sitúa en una "zona hidrogeológica de afección agropecuaria (ZHINA)" donde se propone como criterios de actuación para el abonado del TIPO-2: "Aplicación de lodos a más de 10 metros del cauce público, evitando encharcamientos de más de 24 horas".
- En referencia al Plan de control que se presenta sobre la repercusión de las balsas de purines en el suelo, no se ha llevado un estudio preliminar sobre el cálculo preciso de la permeabilidad media vertical del suelo y subsuelo (lecho de las balsas), con el fin de calibrar





mejor las condiciones de permeabilidad del apartado 1, no obstante, serán de aplicación los criterios de actuación en Zonas Hidrogeológicas de Influencia Industrial No-Peligrosa (ZHINNOP), del tipo-1 (que también conoce esa D. General): "Control quinquenal de lixiviados con piezómetros a profundidad mínima de 2 m; o control en pozos preexistentes, con bombas de extracción (en superficie)". Será necesario la instalación de, al menos, 1 sondeos de control, "hidrogeológicamente cauce abajo" junto al sector de ubicación de las balsas. En concreto: S-1: x=606.300; y=4176.950; pero con los diámetros suficientes para la funcionalidad de bombas de evacuación, con el fin de poder extraer de modo inmediato lixiviados contaminantes (que serán vertidos a las balsas), aparte de la toma de muestras. Para la ejecución e instalación de estos sondeos será necesario solicitar la correspondiente autorización ante el Área de Gestión de D.P.H. de la Comisaría de Aguas.

- Las fuentes de suministro de abastecimiento de agua, será a cargo de la red municipal "Aguas de Lorca".
- Se deberán entregar los recibos de consumos periódicos facturados (puede ser dentro del Informe anual de Medio Ambiente), con el fin de cotejar los consumos de agua con el régimen de producción real, con el fin de detectar incoherencias.

Se cumplirá con una dotación de abastecimiento no menor a 7.900 m³/año.

- Dentro del citado Plan de control, en caso de la detección en el subsuelo y/o en superficie de lixiviados contaminantes deberá ser notificado con la máxima urgencia al Organismo de cuenca, junto al resto de la información de riesgo de contaminación que se recopile, para su revisión y pronunciamiento; y sin perjuicio de que esa Comisaría de Aguas también pueda realizar sus propias inspecciones de control sobre dichos puntos de control.
- Tanto en la fase de ejecución de la obra, como en la fase de funcionamiento, explotación y restauración de la zona, deberán respetarse al máximo la hidrología superficial y el drenaje natural. Sobre esto último, se debe de instar a un eficiente Plan de mantenimiento y restauración de la geomorfología de todo este sector (a implementar en el futuro proyecto de restauración).

➤ **Medidas en materia de Patrimonio Cultural:**

- Si durante las obras apareciesen elementos arquitectónicos, arqueológicos o paleontológicos en los que se presuma algún valor se dará inmediata cuenta a la Dirección General de Bienes Culturales, para que ésta pueda ordenar lo pertinente relativo a su





conservación o traslado, cuidando entretanto, que los mismos no sufran deterioro y permitiendo el acceso a las obras a técnico debidamente autorizado.

- En cualquier caso, los objetos arqueológicos que se pudieran hallar quedarían sometidos al régimen que señalan los arts. 54.3 y 58 de la ley 4/2007, de 16 de marzo de patrimonio Cultural de la Comunidad Autónoma de la Región de Murcia.

➤ **En materia de Salud Pública.**

- La póliza-contrato con el gestor que retirará los cadáveres deberá estar en vigor en la fecha que la explotación esté activa.

➤ **Producción, Sanidad y Bienestar Animal.**

- Se utilizarán suelos de hormigón emparrillado para cerdos criados en grupos, teniendo en cuenta que:
 - a) La anchura de las aberturas será de un máximo de 18 mm para lechones.
 - b) La anchura de las viguetas será de un mínimo de 80 mm.
- Los cadáveres producidos en la explotación serán entregados a un gestor autorizado para su tratamiento y eliminación.

➤ **Ayuntamiento de Lorca**

PROTECCIÓN ANIMAL:

La explotación se ajustará a las prescripciones Real Decreto 1392/2012, de 5 de octubre, por el que se modifica el Real Decreto 1135/2002, de 31 de octubre, relativo a las normas mínimas para la protección de cerdos.

RUIDOS:

Los niveles máximos de emisión de ruidos medidos en el límite de la parcela, serán los fijados en la tabla 81 del anexo III del R.D.1367 /2007, de 19 de octubre, por el que se desarrolla la Ley 37/2003, de 17 de noviembre, del Ruido, en lo referente a ZONIFICACIÓN ACÚSTICA, OBJETIVOS DE CALIDAD Y EMISIONES ACUSTICAS; LK,d = 55; LK,e = 55; LK,n = 45..

OLORES:





Se adoptarán las medidas que se consideren oportunas en cada momento, al objeto de limitar la percepción significativa de olores producidos por la explotación ganadera, susceptibles de provocar molestias a las personas, fuera de los límites de la parcela donde se ubica la misma.

GESTIÓN DE AGUAS:

El destino de las aguas que se originan en la explotación es el siguiente:

Las aguas de lavado y limpieza de las instalaciones, las pérdidas por derrames en los bebederos y dentro de las naves y las procedentes del aseo-vestuario se conducen hasta los fosos de las naves y a las conducciones que hay entre éstos y las balsas, por lo que su destino serán las balsas de almacenamiento y se tratarán como el resto de los estiércoles.

Aguas del badén de desinfección, pediluvios y pocetas de limpieza de botas. Se dispondrán de fosos impermeables de agua permanente para la desinfección de vehículos: así como pequeños sumideros para las botas de operarios. Para el diseño de estas infraestructuras se deben de tener en cuenta una estimación para la recepción y desalojo de intensas lluvias, con el fin de no producir lixiviados a causa de desbordes.

Al tratarse de elementos estancos, con muy poca profundidad y mucha superficie en relación a la profundidad y estar en contacto directo con la radiación solar; se evaporan, por lo que no tienen mayor incidencia. Se tomaran las medidas oportunas al objeto de evitar cualquier tipo de arrastre en caso de episodios de lluvias torrenciales. En caso de no evaporarse completamente, serán entregadas a gestor autorizado.

Aguas pluviales. Debe establecerse un sistema de evacuación de aguas de pluviales que impida, de modo absoluto (ni incluso por accidente), el contado de las aguas de arrastre de lluvia con los residuos orgánicos que pudieran existir dentro del recinto de la explotación.

GESTIÓN DE PURINES:

La aplicación de deyecciones como enmienda orgánica en terrenos agrícolas, se realizará observando lo establecido en: R.D. 261/96, sobre protección de las aguas contra la contaminación producida por los nitratos procedentes de fuentes agrarias; ORDEN de 3 de diciembre de 2003 de la Consejería de Agricultura, Agua y Medio Ambiente de la Comunidad Autónoma de Murcia sobre Código de Buenas Prácticas Agrarias de la Región de Murcia; R.D 324/2000 sobre Normas Básicas de Ordenación de las Explotaciones Porcinas.





Se deberá disponer de balsas cercadas e impermeabilizadas, con el tamaño preciso para poder almacenar la producción de al menos tres meses, tal y como se establece en el Real Decreto 324/2000.

La capacidad de almacenamiento de purines en la explotación es de 1.578 m³ en balsa impermeabilizada.

Tras la salida desde los fosos de acumulación de deyecciones de las naves, el purín se llevará mediante canalizaciones cerradas y estancas hasta las balsas de almacenamiento.

La balsa de almacenamiento de purines, deberá cumplir con carácter básico las condiciones expuestas a continuación,

- El terreno donde se asientan las balsas debe estar acondicionado y compactado.
- La base de las balsas estará constituida por un material compactado (zahorra o similar) al que se podrán adicionar materiales para mejorar su coeficiente de permeabilidad. Sobre esta capa, otra capa de material que garantice su impermeabilidad.
- La capacidad de las balsas de purines, será tal que impida pérdidas por rebosamiento o por inestabilidad geotécnica y desbordes a causa de intensas lluvias.
- Operaciones de vaciado: Estas operaciones se realizarán mediante aspiración con bombas.
- Vallado de las balsas: El perímetro de la balsa estará cerrado por una barrera de al menos 1,5 metros de altura.
- Deberá evitarse la entrada en la balsa de agua de escorrentía.

El Purín deberá ser extraído directamente de las balsas a través de cuba de extracción de vacío, en dicha extracción no se deben producir derrames, así como tampoco durante el transporte a la finca final.

Bajo ningún concepto podrán verterse purines en ríos, arroyos, cauces públicos de corrientes continuas o discontinuas y en general, zonas húmedas.

No podrán utilizarse las fosas, zanjas, galerías o cualquier dispositivo similar con la finalidad de facilitar la absorción de purines o aguas residuales al terreno..

APLICACIÓN DE PURINES COMO FERTILIZANTES EN TIERRAS DE CULTIVO;

El abonado mediante estiércol de origen animal se hace en todo momento siguiendo las siguientes normas que se explican en los apartados siguientes de esta memoria, pero en





cumplimiento principalmente de las siguiente normativa básica: Real Decreto Legislativo 1/2001, por el que se aprueba el texto refundido de la Ley de Aguas y las normas fijadas en el Código de Buenas Prácticas Agrícolas, La aplicación de purín ha de hacerse respetando el Decreto 261/1996 de 16 de febrero, sobre la contaminación de las aguas por nitratos.

- * Periodos en los que no es conveniente la aplicación de fertilizante a las tierras.

El estiércol generado en la explotación se lleva a zonas de agricultura tradicional donde los principales cultivos son de secano, donde se incorpora el nitrógeno en cobertera durante los momentos de máxima necesidad, en el que se asegure la incorporación a la tierra, en dosis adecuadas a la capacidad de retención del suelo y fuera de los periodos lluviosos.

- * Aplicación de fertilizantes a tierras en terrenos inclinados y escarpados.

Se realizan las siguientes prácticas ya que la zona donde se aplica el purín pertenece la agricultura tradicional. El abono se aplica en forma orgánica, fuera de épocas lluviosas, siguiendo las curvas de nivel, sin utilizar cañones de aspersion alta, o pulverizadores.

- * Aplicación de fertilizantes a tierras en terrenos hidromorfos, inundados, helados o cubiertos de nieve.

No se aplicará el purín en suelos agrícolas helados o cubiertos de nieve, ni si existiese un terreno encharcado.

- * Condiciones de aplicación de fertilizantes a tierras cercanas a cursos de aguas.

De ubicarse cursos de agua cercanos a los cultivos abonados con el purín o estiércol en forma orgánica son de aguas discontinuas y se protegen de forma que se deja una franja a ambas orillas de 2 a 10 metros sin abonar. También se establece una zona de protección de 35-50 m de radio en torno a pozos y aljibes de agua para consumo humano donde no se aplicará abono.

- * Procedimientos para la aplicación a las tierras de fertilizantes químicos y estiércol que mantengan las pérdidas de nutrientes en las aguas a un nivel aceptable, considerando tanto la periodicidad como la uniformidad de la aplicación.

Para evitar las pérdidas de elementos nutritivos hacia las aguas, ya sean superficiales o subterráneas, siempre se determinará la dosis de nutrientes a partir de las necesidades de los cultivos y se ajustarán los programas de abonado a las extracciones de las plantas durante todo el ciclo de cultivo. Todo ello acorde con las características del suelo, las peculiaridades climáticas del año agrícola y del estado real de las plantaciones. Por último,





se utilizarán en cada momento las técnicas de aplicación que aseguren la distribución uniforme del abono.

Se estará a lo dispuesto por el órgano de cuenca en relación a aquellas actuaciones que puedan afectar a la calidad de las aguas del dominio público hidráulico.

GESTIÓN DE RESIDUOS:

La actividad está sujeta a los requisitos establecidos en la Ley 22/2011, de 28 de julio, de residuos y suelos contaminados, y en el Real Decreto 833/1988, de 20 de julio sobre el Reglamento para la ejecución de la Ley 20/1986, modificado por el Real Decreto 952/1997, en la Ley 11/1997, de 24 de abril, de envases y residuos de envases, y el Real Decreto 728/98 que lo desarrolla, así como, en el resto de legislación vigente en materia de residuos.

Los residuos generados, previa identificación, clasificación, o caracterización -en su caso- serán segregados en origen, no se mezclarán entre sí y serán depositados en envases seguros y etiquetados, Su gestión se llevará a cabo de acuerdo con la normativa en vigor, entregando los residuos producidos a gestores autorizados para su valorización, debiendo ser en todo caso destinados a su reutilización, recuperación de materiales o aprovechamiento energético.

Los residuos tales como medicamentos, productos químicos, etc, serán gestionados por empresa debidamente autorizada para tal fin. Así mismo, merecerá especial atención la implantación del correspondiente plan de minimización de residuos peligrosos.

Las operaciones de gestión de cadáveres y restos de tejidos animales serán gestionadas conforme a las determinaciones de la normativa vigente en materia de sanidad animal. Reglamento (CE) Nº 1069/2009, del Parlamento Europeo y del Consejo, de 21 de octubre, por el que se establecen las normas sanitarias aplicables a los subproductos animales y los productos derivados no destinados al consumo humano y R.D. 1528/2012 por el que se establecen las normas aplicables a los subproductos animales y los productos derivados no destinados al consumo humano. Se hará mediante entrega inmediata a gestor autorizado, sin demora indebida, no admitiéndose su eliminación mediante enterramiento.

Para la recogida de animales muertos, estos deberán localizarse en la entrada de la explotación, en un lugar de fácil acceso para el vehículo que efectúe la retirada.





El titular de la explotación deberá estar inscrito en el Registro de Pequeños Productores de Residuos Peligrosos de la Región de Murcia, en el caso de que su producción anual de residuos peligrosos no supere las 10t.

En función de la naturaleza de los procesos y operaciones de la actividad, ésta se delimitará en las pertinentes áreas diferenciadas de modo que se evite en todo momento la mezcla fortuita de sustancias (materias o residuos) principalmente de carácter peligroso, que supongan un aumento en el riesgo de contaminación o accidente.

Los residuos se identificarán sobre la base de la Lista Europea de Residuos (LER) establecida en la Orden MAM 304/2002, de 8 de febrero (BOE nº 43, de 19 de febrero de 2002) modificada por la Decisión de la Comisión de 18 de diciembre de 2014 por la que se modifica la Decisión 2000/532/CE, sobre la lista de residuos, de conformidad con la Directiva 2008/98/CE del Parlamento Europeo y del Consejo, y se clasificarán según su potencial contaminante en Peligrosos, Inertes o No Peligrosos. Especial atención merecerán los residuos en fase acuosa.

Recogida, transporte, almacenamiento y registro documental:

- Almacenamiento: Los materiales contaminantes, tanto los de carácter peligroso, como los no peligrosos y también los inertes, debidamente identificados, se recogerán, transportarán, conducirán y, en su caso, se almacenarán, envasarán y/o etiquetarán, en zonas independientes, como paso previo para su reutilización, valorización o eliminación (incluido tratamiento, vertido o emisión).
- Separación: Se evitará aquellas mezclas de materiales contaminantes que supongan un aumento de su peligrosidad o dificulten su reutilización, valorización o eliminación. Por otro lado, todo residuo o material contaminante potencialmente reciclable o valorizable, deberá ser destinado a estos fines, evitando su eliminación en todos los casos posibles. En consecuencia, deberán ser recogidos, transportados, conducidos y almacenados en las condiciones adecuadas de separación por materiales para su correcta valoración. Especial atención recibirán los residuos en fase acuosa, cuyo vertido deberá ser debidamente justificado en relación con la normativa en materia de residuos y en materia de vertidos líquidos.
- Registro documental: Se mantendrán los pertinentes registros documentales del origen, los tipos y cantidades de materiales contaminantes y las materias primas relacionadas con los mismos, de los muestreos y determinaciones analíticas





realizadas, de las operaciones aplicadas, incluido almacenamiento, de las instalaciones y medios utilizados y de los destinos finales de dichos materiales.

6. MEJORES TÉCNICAS DISPONIBLES

Con independencia de las medidas señaladas, el interesado deberá justificar el cumplimiento de las Mejores Tecnologías Disponibles (MTDs) descritas en las CONCLUSIONES publicadas en la DECISIÓN DE EJECUCIÓN (2017/302/UE) DE LA COMISIÓN de 15 de febrero de 2017, respecto a la cría intensiva de aves de corral o de cerdos con el fin minimizar las emisiones (al aire, al agua, de residuos, al suelo,...) de los contaminantes generados durante el desarrollo de la actividad.

Dicha adaptación a las conclusiones de las MTD se establecerá de forma pormenorizada en la futura Autorización ambiental integrada.

7. PROGRAMA DE VIGILANCIA AMBIENTAL.

El Programa de Vigilancia Ambiental queda contemplado dentro del Estudio de Impacto Ambiental. Establece el seguimiento durante las fases de ejecución del proyecto y de la explotación de la actividad, como la realización periódica de acciones de control y seguimiento relativas a la atmósfera, control de residuos y emisión de ruido, elaborando en su caso, los informe periódicos establecidos en la normativa vigente.

No obstante debe disponerse de un operador ambiental que garantice la ejecución de funciones de seguimiento y elaboración periódica de la documentación ambiental requerida durante la vida de la explotación e incluir un presupuesto anual que garantice el cumplimiento de este Programa de Vigilancia Ambiental.

El titular de la actividad designará un responsable del seguimiento y adecuado funcionamiento de las instalaciones destinadas a evitar o corregir daños ambientales, así como de elaborar la información o documentación que periódicamente deba aportarse ante dicho órgano, en cumplimiento de lo establecido en el artículo 134.1 de la Ley 4/2009, de 14 de mayo, de Protección Ambiental Integrada.

Para dar cumplimiento del Art. 2.1.e) de la Ley 22/2011, de 28 de julio, de residuos y suelos contaminados y del Art. 11 del Real Decreto 1528/2012, de 8 de noviembre, por el que se establecen las normas aplicables a los subproductos animales y los productos derivados no destinados al





consumo humano, se dispondrá de un plan de gestión de estiércoles y purines a disposición de los órganos competentes que incluirá toneladas y porcentaje destinado directamente a su empleo como enmienda en la actividad agraria (con el siguiente desglose: Nº de hectáreas por Municipio por Cultivo y por Cultivador) así como toneladas y porcentaje entregado a gestores de residuos. Se deberá tener en consideración los requisitos y/o las prohibiciones, métodos de tratamiento y/o métodos de aplicación exigidos por la normativa de protección de contaminación por nitratos vigente así como por las indicaciones de los órganos competentes en SANDACH, fertilización agraria, etc.

Así mismo, el órgano sustantivo valorará, de cara a la autorización de este proyecto, las respuestas de los organismos consultados que manifiestan la necesidad de cumplimiento de otras condiciones que no son de carácter ambiental.

Las condiciones de este programa de vigilancia se establecerán de manera más pormenorizada en la Autorización Ambiental Integrada, y en todo caso, cumplirán con lo establecido en la Ley 22/2011, de 28 de julio, de residuos y suelos contaminados, en el R.D. 100/2011, de 28 de enero, por el que se actualiza el catálogo de actividades potencialmente contaminadoras de la atmósfera y se establecen las disposiciones básicas para su aplicación y el resto normativa ambiental.

Además, tal como se indica en el informe del Servicio de Fomento del Medio Ambiente y Cambio Climático de 25 de abril de 2020:

- Se incluirá en el marco del programa de vigilancia ambiental el registro del consumo de agua anual de la explotación y el ahorro que supone la recolección de agua de las cubiertas de las naves en algún depósito o aljibe.

Además, tal como se indica en el informe de la Confederación Hidrográfica del Segura de 28 de octubre de 2019:

- La explotación se sitúa en una “zona hidrogeológica de influencia agropecuaria (“Criterios ZHINA”) donde se propone como criterios de actuación para el abonado del TIPO-2: “Aplicación de lodos a más de 10 metros del cauce público, evitando encharcamientos de más de 24 horas”.

Además, tal como se indica en el informe del Ayuntamiento de 16 de noviembre de 2016:

- El Programa de Vigilancia Ambiental garantizará el cumplimiento de las medidas protectoras y correctoras contenidas en la Memoria Ambiental y las incluidas en el presente informe.





- De acuerdo con el art. 131 de la Ley 4/2009 de Protección Ambiental, cada ocho años una Entidad de Control Ambiental (ECA) emitirá un informe que garantice el cumplimiento de las condiciones ambientales exigibles a la actividad. Dicho informe será entregado ante el órgano municipal competente del Ayuntamiento de Lorca, para su control.

22/06/2020 14:07:58

MARIN ARNALDOS, FRANCISCO

Esta es una copia auténtica imprimible de un documento electrónico administrativo archivado por la Comunidad Autónoma de Murcia, según artículo 27.3.c) de la Ley 39/2015. Los firmantes y las fechas de firma se muestran en los recuadros. Su autenticidad puede ser contrastada accediendo a la siguiente dirección: <https://sede.carm.es/verificardocumentos> e introduciendo el código seguro de verificación (CSV) CARM-4689bc0-4481-2257-9994-0050569b6280

