

Presentación

“**Mujeres de la Región de Murcia. Estadísticas desde la perspectiva de género 2008**”, es la recopilación de datos desagregados por sexo, relativos a distintos ámbitos como son población, trabajo, educación, salud, bienestar, vida social, política o violencia de género, que nos permite conocer de forma más cercana y precisa la situación actual de las mujeres en la Región de Murcia.

Además de disponer de información sobre la población murciana, nos proporciona la posibilidad de obtener un diagnóstico sobre la situación de la mujer en la Región; aspectos que son esenciales para nuestro trabajo a la hora de articular políticas de igualdad, así como también podrán servir de referencia y utilidad a todas las personas interesadas en la materia.

Esperamos y pretendemos que en el camino de estudio y análisis que llevamos a cabo desde el Instituto de la Mujer de la Región de Murcia, la publicación de este primer anuario de estadísticas de género suponga un nuevo avance, que desde la investigación y el conocimiento, nos permita progresar con más fuerza en la consecución de una plena y efectiva igualdad de género en nuestra Región.

Teresa Moreno Gómez

Directora del Instituto de la Mujer de la Región de Murcia

Índice

Presentación	1
1. Población.....	4
2. Trabajo	28
3. Educación y deporte	55
4. Salud y sexualidad.....	82
5. Bienestar, vida social y nuevas tecnologías	96
6. Política y Administración Pública	103
7. Violencia de género.....	119
8. Mujer rural	125
Anexo 1. Índice de tablas y gráficos.....	128
Anexo 2. Principales fuentes de datos.....	136
Anexo 3. Conceptos	143



Población

1. Población

1.1. DATOS GENERALES SOBRE POBLACIÓN

- 1.1.1. Evolución de la población de derecho y de hecho por sexo según Censos Oficiales
- 1.1.2. Evolución de la población de derecho por sexo y densidad de población según Padrón Municipal
- 1.1.3. Población según edad y sexo
- 1.1.4. Distribución de población según edad y sexo

1.2. POBLACIÓN POR MUNICIPIOS

- 1.2.1. Población de los municipios de la Región de Murcia por sexo
- 1.2.2. Población por municipios según grandes grupos de edad. Ambos sexos
- 1.2.3. Distribución porcentual de la población femenina por municipios y por grandes grupos de edad

1.3. CRECIMIENTO VEGETATIVO

- 1.3.1. Evolución del número de nacimientos, defunciones por sexo, matrimonios y crecimiento vegetativo

1.4. FECUNDIDAD

- 1.4.1. Evolución de los/as nacidos/as vivos/as por estado civil de la madre
- 1.4.2. Evolución de los/as nacidos/as vivos/as por edad de la madre
- 1.4.3. Número medio de hijos/as nacidos/as vivos/as por cada mujer, según la relación con la actividad
- 1.4.4. Número medio de hijos/as nacidos/as vivos/as por cada mujer ocupada, según situación profesional
- 1.4.5. Mujeres que han tenido menos hijos/as que los deseados/as y motivos de ello
- 1.4.6. Mujeres entre 15 y 49 años por conocimiento de medios anticonceptivos
- 1.4.7. Mujeres según asesoramiento médico en la utilización de anticonceptivos

1.5. NUPCIALIDAD

- 1.5.1. Evolución de los matrimonios según forma de celebración
- 1.5.2. Matrimonios según edad de los cónyuges
- 1.5.3. Mujeres de entre 15 y 49 años según situación de convivencia
- 1.5.4. Divorcios, separaciones y nulidades matrimoniales

1.6. HOGARES

- 1.6.1. Tipología de los hogares
- 1.6.2. Títulos de familias numerosas

1.7. POBLACIÓN MIGRANTE

- 1.7.1. Movimientos migratorios dentro y fuera de la Región de Murcia, clasificados por sexo
- 1.7.2. Evolución de las inmigraciones procedentes del extranjero según edad y sexo
- 1.7.3. Mujeres en la población inmigrante procedente del extranjero, por nacionalidad y edad
- 1.7.4. Principales áreas de procedencia de las mujeres inmigrantes

Relación de gráficos

- Gráfico 1.1. Evolución de la población de derecho por sexo
- Gráfico 1.2. Pirámide de Población de la Región de Murcia. 2001 y 2005
- Gráfico 1.3. Evolución de la natalidad y nupcialidad. 1996-2006
- Gráfico 1.4. Edad de entrada al matrimonio. 2004
- Gráfico 1.5. Tipología de hogares
- Gráfico 1.6. Principales áreas de procedencia de las mujeres inmigrantes en la Región de Murcia. 2006

1. Población

1.1. Datos generales sobre población

1.1.1. Evolución de la población de derecho y de hecho según los censos oficiales. 1900-2001.

AÑOS	REGIÓN DE MURCIA						ESPAÑA (1)
	Población de derecho			Población de hecho			Población de derecho
	Total	Varones	Mujeres	Total	Varones	Mujeres	
1900	581.455	292.240	289.215	577.987	287.861	290.126	18.831.574
1910	620.926	309.286	311.640	615.105	304.570	310.535	20.364.392
1920	654.436	324.771	329.665	638.639	312.435	326.204	22.013.620
1930	651.979	324.570	327.409	645.449	318.876	326.573	24.026.571
1940	731.221	359.725	371.496	719.701	350.200	369.501	26.386.854
1950	755.850	367.276	388.574	756.721	368.044	388.677	28.172.268
1960	803.086	393.093	409.993	800.463	391.718	408.745	30.582.936
1970	832.047	407.613	424.434	832.313	408.510	423.803	34.117.623
1981	955.487	469.339	486.148	957.903	471.250	486.653	37.683.363
1991	1.045.601	514.527	531.074	1.059.612	522.682	536.930	38.872.268
2001	1.197.646	597.265	600.381				40.847.371

(1) Los censos de 1900 a 1920 incluyen la costa occidental de África. Fuente: INE Censo de Población.

1.1.2. Evolución de la población de derecho por sexo y densidad de población según rectificación del Padrón Municipal. 1999-2005.

	REGIÓN DE MURCIA						
	1999	2000	2001	2002	2003	2004	2005
Población de derecho	1.131.128	1.149.328	1.190.378	1.226.993	1.269.230	1.294.694	1.335.792
Varones	559.888	570.125	595.757	616.236	639.795	652.057	677.049
Mujeres	571.240	579.203	594.621	610.757	629.435	642.637	658.743
Densidad de población (hab./km ²)	100	102	105	108	112	114	118

Fuente: INE. Padrón Municipal de Habitantes.

Gráfico 1.1. Evolución de la población de derecho por sexo

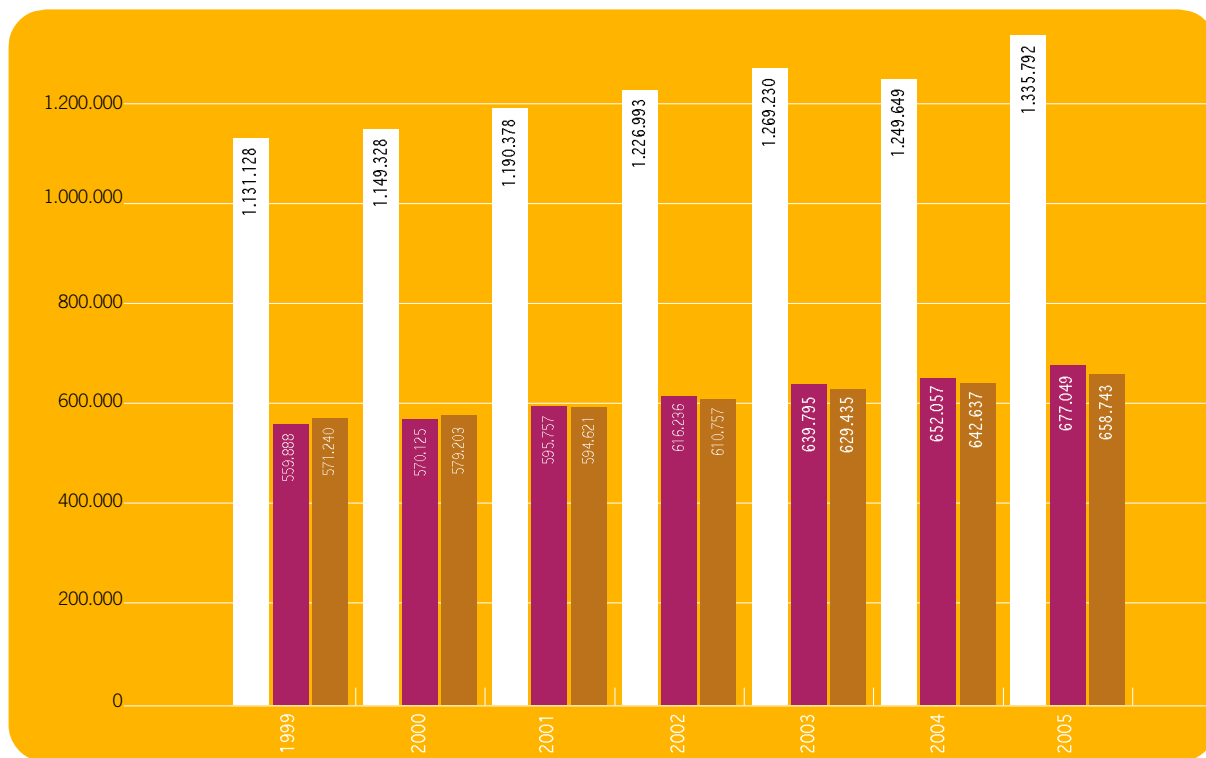

Fuente: INE. Padrón Municipal de Habitantes.

Gráfico 1.2. Pirámide de población de la Región de Murcia

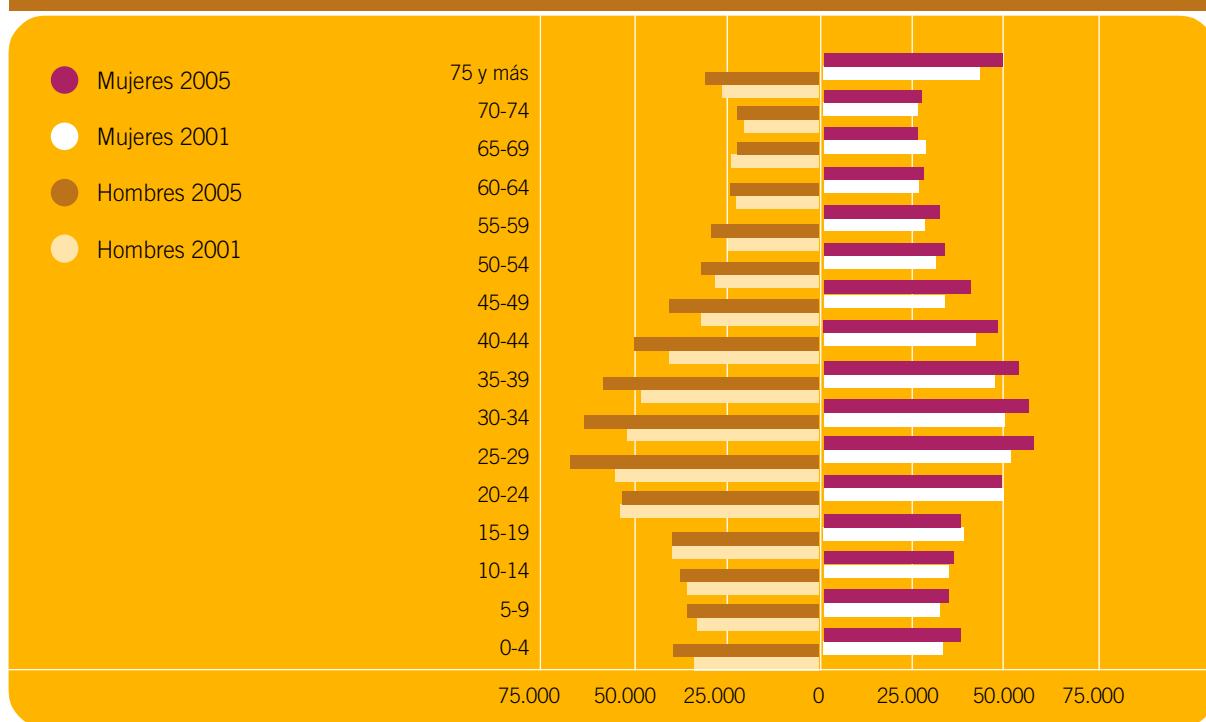

Fuente: INE. Censo de Población y Padrón Municipal de Habitantes.

1.1.3. Población según edad y sexo, Región de Murcia. 2002-2006. (Continúa).

	REGIÓN DE MURCIA								
	2002			2003			2004		
	Total	Varones	Mujeres	Total	Varones	Mujeres	Total	Varones	Mujeres
De 0 a 4 años	68.100	34.914	33.186	72.545	37.310	35.235	75.199	38.697	36.502
De 5 a 9 años	68.208	35.203	33.005	69.637	35.910	33.727	70.888	36.530	34.358
De 10 a 14 años	73.607	37.888	35.719	75.544	39.013	36.531	76.498	39.473	37.025
De 15 a 19 años	81.504	42.004	39.500	80.611	41.656	38.955	80.080	41.382	38.698
De 20 a 24 años	108.054	57.235	50.819	109.020	57.699	51.321	106.037	55.735	50.302
De 25 a 29 años	114.733	60.828	53.905	120.511	64.559	55.952	123.467	65.986	57.481
De 30 a 34 años	109.768	57.813	51.955	114.612	60.623	53.989	117.162	62.052	55.110
De 35 a 39 años	102.068	52.990	49.078	108.695	56.699	51.996	111.735	58.143	53.592
De 40 a 44 años	88.390	44.926	43.464	92.007	47.068	44.939	95.476	48.943	46.533
De 45 a 49 años	69.898	35.440	34.458	74.374	37.792	36.582	78.506	39.699	38.807
De 50 a 54 años	62.788	31.157	31.631	65.075	32.397	32.678	66.024	32.894	33.130
De 55 a 59 años	54.959	26.693	28.266	58.109	28.262	29.847	61.311	29.842	31.469
De 60 a 64 años	50.131	23.874	26.257	49.507	23.621	25.886	49.858	23.903	25.955
De 65 a 69 años	53.798	25.283	28.515	53.584	25.217	28.367	53.070	24.946	28.124
De 70 a 74 años	48.060	21.751	26.309	49.550	22.512	27.038	50.173	22.771	27.402
De 75 a 79 años	37.099	15.722	21.377	37.731	16.076	21.655	39.611	16.956	22.655
De 80 a 84 años	20.547	7.845	12.702	22.421	8.578	13.843	23.601	9.127	14.474
De 85 y más años	15.281	4.670	10.611	15.697	4.803	10.894	15.998	4.978	11.020
TOTAL	1.226.993	616.236	610.757	1.269.230	639.795	629.435	1.294.694	652.057	642.637

1.1.3. Población según edad y sexo, Región de Murcia. 2002-2006 (Conclusión).

	REGIÓN DE MURCIA					
	2005			2006		
	Total	Varones	Mujeres	Total	Varones	Mujeres
De 0 a 4 años	79.297	40.983	38.314	84.179	43.702	40.447
De 5 a 9 años	72.807	37.414	35.393	77.657	39.768	37.889
De 10 a 14 años	75.669	39.046	36.623	75.903	39.316	36.587
De 15 a 19 años	80.443	41.776	38.667	81.477	42.113	39.364
De 20 a 24 años	104.983	55.573	49.410	97.956	51.086	46.870
De 25 a 29 años	128.486	69.719	58.767	129.222	69.897	59.325
De 30 a 34 años	123.354	66.223	57.131	131.092	70.593	60.499
De 35 a 39 años	115.953	60.999	54.954	121.016	64.041	56.975
De 40 a 44 años	100.810	51.889	48.921	109.174	57.041	52.673
De 45 a 49 años	84.316	42.878	41.438	93.702	47.578	46.124
De 50 a 54 años	68.326	34.174	34.152	73.504	37.049	36.455
De 55 a 59 años	63.625	31.116	32.509	66.116	32.400	33.716
De 60 a 64 años	54.031	25.872	28.159	58.122	27.993	30.129
De 65 a 69 años	50.329	23.683	26.646	51.070	24.181	26.889
De 70 a 74 años	51.001	23.270	27.731	51.221	23.375	27.846
De 75 a 79 años	40.287	17.228	23.059	43.306	18.317	23.989
De 80 a 84 años	25.522	10.011	15.511	28.696	11.331	17.385
De 85 y más años	16.553	5.195	11.358	18.194	5.964	12.230
TOTAL	1.335.792	677.049	658.743	1.391.147	705.755	685.392

(1) Datos de 2006 son aún provisionales.

Fuente: INE. Padrón Municipal de Habitantes.

1.1.4. Distribución de población según edad y sexo. Región de Murcia. 2006.

	% s. POB. TOT. (1)	% s. PMT (2)	% s. PFT (3)	% PM s. PTE (4)	% PM s. PTE (5)
De 0 a 4 años	6,05	6,19	5,9	51,91	48,09
De 5 a 9 años	5,58	5,63	5,52	51,2	48,8
De 10 a 14 años	5,45	5,57	5,33	51,79	48,2
De 15 a 19 años	5,85	5,96	5,74	51,68	48,32
De 20 a 24 años	7,04	7,23	6,83	52,15	47,85
De 25 a 29 años	9,28	9,9	8,65	54,09	45,91
De 30 a 34 años	9,42	10	8,82	53,84	46,16
De 35 a 39 años	8,69	9,07	8,31	52,91	47,09
De 40 a 44 años	7,84	8,08	7,68	52,24	48,26
De 45 a 49 años	6,73	6,74	6,72	50,77	49,23
De 50 a 54 años	5,28	5,24	5,31	50,4	49,6
De 55 a 59 años	4,75	4,59	4,91	49,01	50,99
De 60 a 64 años	4,17	3,96	4,39	48,17	51,83
De 65 a 69 años	3,67	3,42	3,92	47,35	52,65
De 70 a 74 años	3,98	3,31	4,06	45,63	54,37
De 75 a 79 años	3,11	2,59	3,5	42,29	57,71
De 80 a 84 años	2,06	1,61	2,53	39,49	60,51
De 85 y más años	1,31	0,84	1,78	32,78	67,22
TOTAL	100	100	100	x	x

(1) Porcentaje de ese grupo de edad (ambos sexos) sobre la población total.

(2) Porcentaje de ese grupo de edad sobre la población masculina total.

(3) Porcentaje de ese grupo de edad sobre la población femenina total.

(4) Porcentaje de la población masculina sobre el total de la población en esa edad (porcentajes horizontales).

(5) Porcentaje de la población femenina sobre el total de la población en esa edad (porcentajes horizontales).

Fuente: Elaboración propia sobre datos del INE-Padrón Municipal de Habitantes 2006 (datos provisionales).

1.2. Población por municipios

1.2.1. Población de los municipios de la Región de Murcia por sexo. 2006.

	Total	Varones	Mujeres	% PM s. PTE (1)
REGIÓN DE MURCIA	1.370.306	697.027	673.279	49,13
Abanilla	6.333	3.212	3.121	49,28
Abarán	12.919	6.535	6.384	49,42
Águilas	32.450	16.324	16.126	49,69
Albudeite	1.402	713	689	49,14
Alcantarilla	38.584	19.312	19.272	49,95
Alcázares (Los)	13.355	7.060	6.295	47,14
Aledo	1.045	535	510	48,80
Alguazas	8.177	4.229	3.948	48,28
Alhama de Murcia	18.779	9.687	9.092	48,42
Archena	16.707	8.532	8.175	48,93
Beniel	10.085	5.350	4.735	46,95
Blanca	6.103	3.086	3.017	49,43
Bullas	11.852	6.021	5.831	49,20
Calasparra	9.969	5.066	4.903	49,18
Campos del Río	2.132	1.046	1.086	50,94
Caravaca de la Cruz	25.257	12.707	12.550	49,69
Cartagena	208.609	106.497	102.112	48,95
Cehegín	15.553	7.817	7.736	49,74
Ceutí	8.910	4.583	4.327	48,56
Cieza	34.735	17.478	17.257	49,68
Fortuna	8.665	4.580	4.085	47,14
Fuente-Álamo	14.261	7.642	6.619	46,41
Jumilla	24.124	12.421	11.703	48,51
Librilla	4.243	2.139	2.104	49,59
Lorca	89.936	47.370	42.566	47,33
Lorquí	6.493	3.369	3.124	48,11
Mazarrón	30.841	16.459	14.382	46,63
Molina de Segura	57.431	29.012	28.419	49,48
Moratalla	8.414	4.286	4.128	49,06
Mula	16.283	8.397	7.886	48,43
Murcia	416.996	207.800	209.196	50,17
Ojós	559	287	272	48,66
Pliego	3.713	1.939	1.774	47,78
Puerto-Lumbreras	12.881	6.423	6.458	50,14
Ricote	1.527	762	765	50,10
San Javier	27.622	14.280	13.342	48,30
San Pedro del Pinatar	21.234	10.834	10.400	48,98
Santomera	13.919	7.094	6.825	49,03
Torre-Pacheco	28.152	15.059	13.093	46,51
Torres de Cotillas (Las)	18.842	9.645	9.197	48,81
Totana	28.360	14.716	13.644	48,11
Ulea	955	494	461	48,27
Unión (La)	16.082	8.089	7.993	49,70
Villanueva del Río Segura	1.853	902	951	51,32
Yecla	33.964	17.238	16.726	49,25

(1) Porcentaje de población femenina sobre el total de la población en esa edad (porcentajes horizontales).
Fuente: Elaboración propia a partir de datos del Padrón Municipal.

1.2.2. Población por municipios según grandes grupos de edad. Ambos sexos. 2006.

	Mujeres				Varones			
	Total	Menores de 16	De 16 a 64 años	De 65 y más años	Total	Menores de 16	De 16 a 64 años	De 65 y más años
REGIÓN DE MURCIA	673.279	120.822	445.355	107.102	697.027	128.773	486.310	81.944
Abanilla	3.121	458	1.887	776	3.212	500	2.087	625
Abarán	6.384	1.095	4.072	1.217	6.535	1.154	4.425	956
Águilas	16.126	2.935	10.649	2.542	16.324	3.134	11.318	1.872
Albudeite	689	113	442	134	713	114	483	116
Alcantarilla	19.272	3.563	13.111	2.598	19.312	3.928	13.491	1.893
Alcázares (Los)	6.295	1.093	4.224	978	7.060	1.218	4.823	1.019
Aledo	510	71	326	113	535	71	363	101
Alguazas	3.948	705	2.641	602	4.229	827	2.943	459
Alhama de Murcia	9.092	1.572	5.962	1.558	9.687	1.715	6.819	1.153
Archena	8.175	1.459	5.382	1.334	8.532	1.510	5.895	1.127
Beniel	4.735	903	3.174	658	5.350	986	3.841	523
Blanca	3.017	500	1.888	629	3.086	554	2.057	475
Bullas	5.831	1.051	3.697	1.083	6.021	1.102	3.975	944
Calasparra	4.903	873	3.048	982	5.066	883	3.374	809
Campos del Río	1.086	194	696	196	1.046	184	693	169
Caravaca de la Cruz	12.550	2.190	7.975	2.385	12.707	2.367	8.328	2.012
Cartagena	102.112	17.744	67.212	17.156	106.497	18.947	74.976	12.574
Cehegín	7.736	1.315	4.935	1.486	7.817	1.375	5.167	1.275
Ceutí	4.327	832	2.940	555	4.583	961	3.168	454
Cieza	17.257	3.153	11.071	3.033	17.478	3.441	11.808	2.229
Librilla	2.104	342	1.327	435	2.139	338	1.452	349
Lorca	42.566	7.674	28.049	6.843	47.370	8.133	33.834	5.403
Lorquí	3.124	559	2.098	467	3.369	601	2.396	372
Mazarrón	14.382	2.461	9.924	1.997	16.459	2.600	11.803	2.056
Molina de Segura	28.419	5.482	19.596	3.341	29.012	5.745	20.766	2.501
Moratalla	4.128	569	2.557	1.002	4.286	595	2.750	941
Mula	7.886	1.448	5.066	1.372	8.397	1.599	5.726	1.072
Murcia	209.196	36.839	139.486	32.871	207.800	38.757	145.542	23.501
Ojós	272	27	172	73	287	30	211	46
Pliego	1.774	262	1.115	397	1.939	347	1.236	356
Puerto-Lumbreras	6.458	1.094	4.167	1.197	6.423	1.108	4.378	937
Ricote	765	106	431	228	762	108	483	171
San Javier	13.342	2.579	8.940	1.823	14.280	2.746	9.955	1.579
San Pedro del Pinatar	10.400	2.046	6.879	1.475	10.834	2.200	7.379	1.255
Santomera	6.825	1.304	4.513	1.008	7.094	1.408	4.920	766
Torre-Pacheco	13.093	2.771	8.754	1.568	15.059	3.099	10.642	1.318
Torres de Cotillas	9.197	1.705	6.351	1.141	9.645	1.825	6.909	911
Totana	13.644	2.387	9.109	2.148	14.716	2.604	10.456	1.656
Ulea	461	62	277	122	494	70	333	91
Unión (La)	7.993	1.563	5.248	1.182	8.089	1.696	5.604	789
Villanueva R. Segura	951	137	574	240	902	112	644	146
Yecla	16.726	3.237	10.929	2.560	17.238	3.498	11.690	2.050

Fuente: Elaboración propia a partir de datos del Padrón Municipal.

1.2.3. Distribución porcentual de la población femenina por municipios y por grandes grupos de edad. 2006.

	Total	Menores de 16 años	De 16 a 64 años	De 65 y más años
REGIÓN DE MURCIA	49,13	48,41	47,80	56,65
Abanilla	49,28	47,81	47,48	55,39
Abarán	49,42	48,69	47,92	56,01
Águilas	49,69	48,36	48,48	57,59
Albudeite	49,14	49,78	47,78	53,60
Alcantarilla	49,95	47,56	49,29	57,85
Alcázares (Los)	47,14	47,30	46,69	48,97
Aledo	48,80	50,00	47,31	52,80
Alguazas	48,28	46,02	47,30	56,74
Alhama de Murcia	48,42	47,82	46,65	57,47
Archena	48,93	49,14	47,73	54,21
Beniel	46,95	47,80	45,25	55,72
Blanca	49,43	47,44	47,86	56,97
Bullas	49,20	48,82	48,19	53,43
Calasparra	49,18	49,72	47,46	54,83
Campos del Río	50,94	51,32	50,11	53,70
Caravaca de la Cruz	49,69	48,06	48,92	54,24
Cartagena	48,95	48,36	47,27	57,71
Cehegín	49,74	48,88	48,85	53,82
Ceutí	48,56	46,40	48,13	55,00
Cieza	49,68	47,82	48,39	57,64
Fortuna	47,14	48,39	45,44	53,87
Fuente-Álamo	46,41	47,71	44,43	54,43
Jumilla	48,51	49,39	46,59	56,52
Librilla	49,59	50,29	47,75	55,48
Lorca	47,33	48,55	45,33	55,88
Lorquí	48,11	48,19	46,68	55,66
Mazarrón	46,63	48,63	45,68	49,27
Molina de Segura	49,48	48,83	48,55	57,19
Moratalla	49,06	48,88	48,18	51,57
Mula	48,43	47,52	46,94	56,14
Murcia	50,17	48,73	48,94	58,31
Ojós	48,66	47,37	44,91	61,34
Pliego	47,78	43,02	47,43	52,72
Puerto-Lumbreras	50,14	49,68	48,77	56,09
Ricote	50,10	49,53	47,16	57,14
San Javier	48,30	48,43	47,31	53,59
San Pedro del Pinatar	48,98	48,19	48,25	54,03
Santomera	49,03	48,08	47,84	56,82
Torre-Pacheco	46,51	47,21	45,13	54,33
Torres de Cotillas	48,81	48,30	47,90	55,60
Totana	48,11	47,83	46,56	56,47
Ulea	48,27	46,97	45,41	57,28
Unión (La)	49,70	47,96	48,36	59,97
Villanueva R. Segura	51,32	55,02	47,13	62,18
Yecla	49,25	48,06	48,32	55,53

Fuente: Elaboración propia a partir de datos del Padrón Municipal de habitantes 2006.

1.3. Crecimiento vegetativo

1.3.1. Evolución del número de nacimientos, defunciones, matrimonios y crecimiento vegetativo. 1961-2006.

AÑOS	NACIMIENTOS (1)			DEFUNCIONES (1)			MATRIMONIOS (2)	CRECIMIENTO VEGETATIVO
	Total	Hombres	Mujeres	Total	Hombres	Mujeres		
1961	18.921	9.539	9.382	6.502	3.236	3.266	6.722	12.419
1962	20.279	9.781	10.498	6.923	3.602	3.321	6.871	13.356
1963	21.319	10.386	10.933	6.782	3.492	3.290	7.145	14.537
1964	21.039	10.530	10.509	6.885	3.624	3.261	6.830	14.154
1965	20.609	10.355	10.254	6.801	3.476	3.325	6.826	13.808
1966	20.399	10.255	10.144	6.971	3.620	3.351	6.578	13.428
1967	20.527	10.361	10.166	6.956	3.605	3.351	6.481	13.571
1968	20.257	10.159	10.098	7.060	3.615	3.445	6.219	13.197
1969	20.018	10.106	9.912	7.411	3.748	3.663	6.382	12.607
1970	19.606	9.842	9.764	7.182	3.774	3.408	6.606	12.424
1971	19.645	9.904	9.741	7.949	4.170	3.779	6.498	11.696
1972	19.579	9.808	9.771	7.124	3.665	3.459	6.703	12.455
1973	19.726	10.072	9.654	7.697	3.952	3.745	7.019	12.029
1974	20.383	10.379	10.004	7.637	4.012	3.625	6.851	12.746
1975	18.484	9.465	9.019	7.599	3.974	3.625	6.467	10.885
1976	19.649	10.130	9.519	7.443	3.848	3.595	6.355	12.206
1977	19.103	9.902	9.201	7.412	3.788	3.624	6.586	11.691
1978	18.942	9.771	9.171	7.771	3.959	3.812	6.595	11.171
1979	18.758	9.759	8.999	7.488	3.860	3.628	6.635	11.270
1980	18.204	9.544	8.660	7.561	3.949	3.612	6.432	10.643
1981	16.758	8.772	7.986	7.662	3.994	3.668	5.795	9.096
1982	16.575	8.499	8.076	7.487	3.849	3.638	782	9.088
1983	15.344	8.008	7.336	7.888	4.145	3.743	1.112	7.456
1984	14.862	7.638	7.224	7.668	3.909	3.759	1.461	7.194
1985	14.546	7.511	7.035	7.955	4.065	3.890	5.931	6.591
1986	13.958	7.284	6.674	7.779	4.074	3.705	6.435	6.179
1987	13.996	7.221	6.775	7.576	3.904	3.672	6.648	6.420
1988	13.979	7.284	6.695	7.841	4.085	3.756	6.728	6.138
1989	13.992	7.297	6.695	8.408	4.420	3.988	6.840	5.584
1990	13.869	7.121	6.748	8.552	4.542	4.010	6.688	5.317
1991	13.790	7.007	6.783	8.480	4.416	4.064	6.434	5.310
1992	13.770	7.163	6.607	8.264	4.349	3.915	6.372	5.506
1993	13.350	6.977	6.373	8.482	4.474	4.008	5.830	4.868
1994	12.494	6.485	6.009	8.493	4.514	3.979	5.893	4.001
1995	12.570	6.473	6.097	8.413	4.400	4.013	6.040	4.157
1996	12.649	6.555	6.094	8.582	4.508	4.074	5.927	4.067
1997	12.980	6.661	6.319	8.863	4.738	4.125	6.206	4.117
1998	12.790	6.582	6.208	9.057	4.835	4.222	6.419	3.733
1999	13.099	6.710	6.389	9.690	5.018	4.672	6.663	3.409
2000	14.195	7.293	6.902	9.204	4.860	4.344	6.949	4.991
2001	14.991	7.649	7.342	9.140	4.900	4.240	6.544	5.851
2002	15.490	8.002	7.488	9.444	4.951	4.493	6.687	6.046
2003	16.446	8.553	7.893	9.704	5.021	4.683	6.829	6.742
2004	16.674	8.648	8.026	9.593	5.059	4.534	6.650	7.081
2005	17.330	9.004	8.326	10.057	5.318	4.739	6.683	7.273
2006 (3)	18.144	9.417	8.727	9.797	5.198	4.599	6.503	8.347

(1) Hasta 1974 (inclusive) no se incluían los nacidos que han vivido menos de 24 h; para homogeneizar la serie se le ha sumado ese dato. Los datos hasta 1974 (inclusive) son por lugar de inscripción y a partir de ese año por lugar de residencia de la madre, o del fallecido.

(2) Los datos de 1982, 1983 y 1984 son más bajos de lo que sería normal debido a que no incluyen todos los matrimonios religiosos, por no suministrar los párrocos los boletines. Hasta 1974 son matrimonios por lugar de celebración. A partir de 1975 son por lugar de residencia de los cónyuges.

(3) Los datos de 2006 son provisionales.

Fuente: INE. Movimiento Natural de la Población.

Gráfico 1.3. Evolución de la natalidad y nupcialidad. 1996-2005.

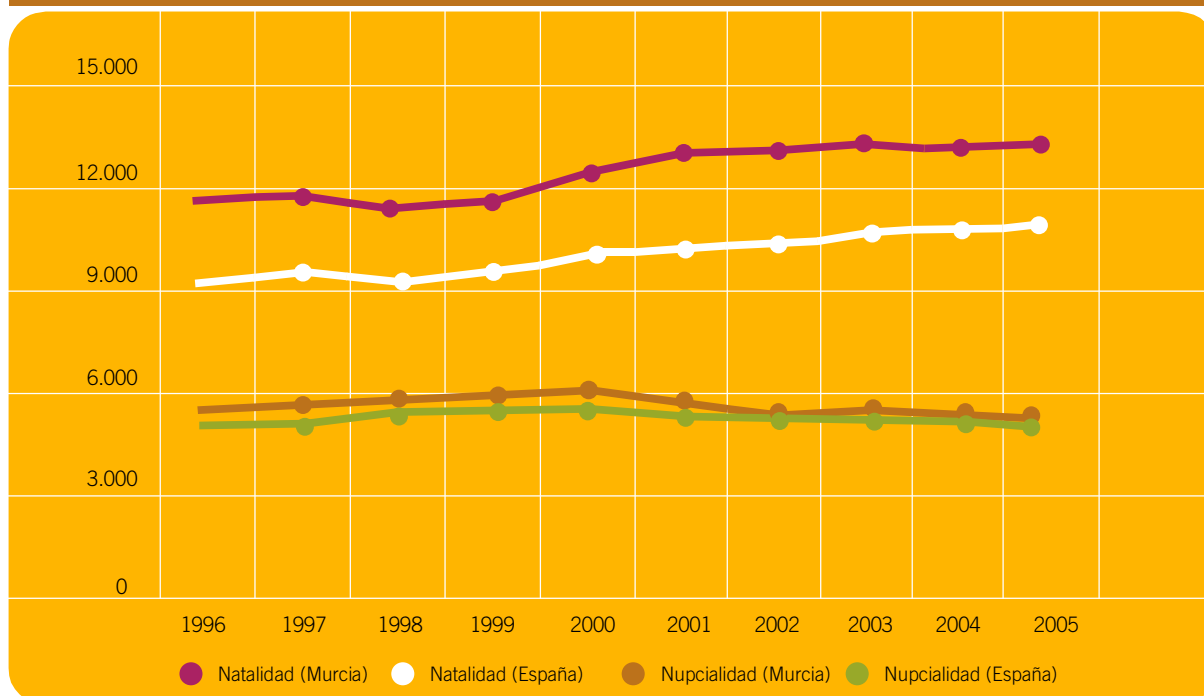

Fuente: INE. Indicadores Demográficos Básicos.

1.4. Fecundidad

1.4.1. Evolución de los/as nacidos/as vivos/as por estado civil de la madre. 1984-2005.

	TOTAL	MADRE CASADA	MADRE NO CASADA
1984	14.862	14.233	629
1985	14.546	13.803	743
1986	13.958	13.283	675
1987	13.996	13.209	787
1988	13.979	13.181	798
1989	13.992	13.251	741
1990	13.869	13.018	851
1991	13.790	12.881	909
1992	13.770	12.763	1.007
1993	13.350	12.328	1.022
1994	12.494	11.510	984
1995	12.570	11.540	1.030
1996	12.649	11.554	1.095
1997	12.980	11.598	1.382
1998	12.790	11.347	1.443
1999	13.099	11.220	1.879
2000	14.195	11.685	2.510
2001	14.991	11.982	3.009
2002	15.490	12.110	3.380
2003	16.446	12.587	3.859
2004	16.674	12.702	3.972
2005	16.330	13.066	4.264

Fuente: CREM. Movimiento natural de la Población.

1.4.2. Evolución de los/as nacidos/as vivos/as por edad de la madre. 1975-2005.

AÑOS	TOTAL	Menor de 15	De 15 a 19 años	De 20 a 24 años	De 25 a 29 años	De 30 a 34 años	De 35 a 39 años	De 40 a 44 años	De 45 a 49 años	De 50 y más años
1975	18.484	15	1.252	4.877	5.888	3.561	2.026	798	63	4
1985	14.546	9	1.134	3.881	5.056	2.711	1.377	359	16	3
1986	13.958	5	1.107	3.625	5.035	2.636	1.205	311	32	2
1987	13.996	4	1.058	3.582	5.095	2.709	1.206	322	20	-
1988	13.979	8	1.078	3.476	5.116	2.838	1.129	312	21	1
1989	13.992	13	965	3.246	5.233	3.068	1.133	310	24	-
1990	13.869	8	876	3.151	5.076	3.296	1.173	267	20	2
1991	13.790	12	865	2.880	5.202	3.398	1.134	280	19	-
1992	13.770	7	771	2.563	5.303	3.704	1.176	236	10	-
1993	13.350	9	695	2.277	5.231	3.641	1.221	257	18	1
1994	12.494	7	628	1.966	4.708	3.622	1.303	253	6	1
1995	12.570	2	588	1.852	4.664	3.856	1.377	219	11	1
1996	12.649	5	588	1.632	4.415	4.274	1.488	234	12	1
1997	12.980	8	607	1.646	4.244	4.559	1.648	257	10	1
1998	12.790	4	586	1.609	4.003	4.598	1.698	280	12	-
1999	13.099	7	595	1.713	3.880	4.703	1.872	307	22	-
2000	14.195	5	605	1.828	4.272	5.057	2.082	331	15	-
2001	14.991	6	733	2.029	4.262	5.259	2.323	365	13	1
2002	15.490	4	633	2.204	4.357	5.406	2.461	403	21	1
2003	16.446	11	738	2.283	4.497	5.814	2.653	426	23	1
2004	16.674	5	690	2.196	4.483	5.991	2.819	468	21	1
2005	17.330	17	727	2.223	4.583	6.172	3.059	534	11	2

Fuente: CREM. Movimiento Natural de la Población.

1.4.3. Número medio de hijos/as nacidos/as vivos/as por cada mujer según relación con la actividad. 1999.

	REGIÓN DE MURCIA	ESPAÑA
Ocupadas	0,98	1,00
Paradas	0,77	0,84
Estudiantes	0,02	0,04
Labores del hogar	2,04	1,97
Jubiladas y otras pensionistas	2,34	1,52
Otra situación	-	0,98
TOTAL	1,17	1,07

Fuente: INE. Encuesta de Fecundidad 1999.

1.4.4. Número medio de hijos/as nacidos/as vivos/as por cada mujer ocupada según situación profesional. 1999.

	REGIÓN DE MURCIA	ESPAÑA
Empresaria	1,76	1,46
Asalariada	0,86	0,91
Persona que trabaja con carácter fijo, a sueldo, comisión, jornal u otra clase de remuneración	1,04	1,07
Persona que trabaja con carácter eventual o temporal, a sueldo, comisión, jornal u otra clase de remuneración	0,64	0,67
Otra situación	-	0,83
TOTAL	0,98	1,00

Fuente: INE. Encuesta de Fecundidad 1999.

1.4.5. Número de mujeres que han tenido menos hijos/as de los deseados y motivos de ello. 1999.

	REGIÓN DE MURCIA	ESPAÑA
Deseo de seguir estudiando	-	1,17
Problemas o molestias de salud	30,36	17,08
Los embarazos, partos y cuidado de los hijos son duros para la mujer	5,90	5,68
Demasiada edad para tener hijos	6,94	9,38
Deseo o necesidad de trabajar fuera de casa	3,42	14,06
Insuficiencia de recursos económicos	16,13	30,82
Vivienda pequeña	-	5,93
Exceso de trabajo en el hogar	1,33	2,94
Carencia o carestía de guarderías o jardines de infancia	3,94	2,92
A causa de mi estado civil	4,90	5,13
A causa del estado civil de mi pareja	-	0,39
Por situación de paro (propia o de la pareja)	3,64	6,76
Temor a que el hijo nazca con problemas de salud	2,37	4,35
Porque supone perder libertad y no tener tiempo para realizar otras actividades	-	1,49
Por las preocupaciones y problemas que entraña criar a los hijos	5,60	9,78
Porque hasta la fecha no ha completado el tamaño de la familia deseado	41,97	36,42

Fuente: INE. Encuesta de Fecundidad 1999.

1.4.6. Mujeres entre 15 y 49 años por conocimiento de métodos anticonceptivos. 1999.

	REGIÓN DE MURCIA	ESPAÑA
No conoce ningún método	0,29	0,83
Conoce al menos un método ineficaz, pero ninguno eficaz	-	0,03
Conoce al menos un método eficaz	99,71	99,15
Conoce píldora	97,28	99,05
Conoce DIU	85,50	91,21
Conoce diafragma, tapón, esponja vaginal	73,97	77,83
Conoce abstinencia	80,99	80,89
Conoce preservativo o condón	98,05	98,75
Conoce ritmo y temperatura basal	54,62	58,37
Conoce coitus interruptus	80,40	82,45
Conoce lavado vaginal	56,71	59,10
Conoce cremas anticonceptivas	60,41	63,69
Conoce lactancia prolongada	53,94	45,60
Conoce inyección	55,20	52,17
Conoce píldora del día siguiente	68,07	68,80
Conoce ligadura de trompas	91,20	93,91
Conoce vasectomía	89,70	92,77
Conoce otros métodos	4,34	7,98

(1) Datos expresados en porcentajes. El total suma más de 100 ya que se trata de opciones de respuesta múltiple.

Fuente: INE. Encuesta de Fecundidad 1999.

1.4.7. Distribución de mujeres según el asesoramiento médico en la utilización de anticonceptivos. 1999.

	REGIÓN DE MURCIA	ESPAÑA
No acude a un centro médico	39,06	48,63
Acude a un centro médico público	42,07	33,74
Acude a un centro médico privado	18,87	17,63
TOTAL	100,00	100,00

Fuente: INE. Encuesta de Fecundidad 1999.

1.5. Nupcialidad

1.5.1. Evolución de los matrimonios según forma de celebración. 1979-2006.

AÑOS	FORMA DE CELEBRACIÓN			
	TOTAL	Según la religión católica	Según otra religión	Exclusivamente civil
1979	6.635	6.520	4	111
1980	6.432	6.276	6	150
1981	5.795	5.523	9	263
1982	782	246	106	430
1983	1.112	423	129	560
1984	1.461	622	1	838
1985	5.931	5.126	10	795
1986	6.435	5.659	22	754
1987	6.648	5.745	11	892
1988	6.728	5.662	22	1.044
1989	6.840	5.821	-	1.019
1990	6.688	5.649	1	1.038
1991	6.434	5.383	-	1.051
1992	6.372	5.312	1	1.059
1993	5.830	4.805	2	1.023
1994	5.893	4.894	15	984
1995	6.040	5.057	8	975
1996	5.928	4.972	16	940
1997	6.206	5.143	19	1.044
1998	6.419	5.325	21	1.073
1999	6.663	5.513	22	1.128
2000	6.949	5.777	13	1.159
2001	6.544	5.249	13	1.282
2002	6.687	5.282	17	1.388
2003	6.829	5.264	13	1.552
2004	6.650	4.944	15	1.691
2005	6.658	4.853	15	1.810
2006	6.503	4.548	16	1.939

(1) Datos de 2006 provisionales.

Fuente: CREM-INE. Movimiento natural de la población.

1.5.2. Matrimonios según la edad de los cónyuges. 2004.

Edad del esposo	Total	Edad de la esposa											
		Men. de 15 años	De 15 a 19 años	De 20 a 24 años	De 25 a 29 años	De 30 a 34 años	De 35 a 39 años	De 40 a 44 años	De 45 a 49 años	De 50 a 54 años	De 55 a 59 años	De 60 a 64 años	≥ 65 años
Menos de 15 años	-	-	-	-	-	-	-	-	-	-	-	-	-
De 15 a 19 años	16	-	11	5	-	-	-	-	-	-	-	-	-
De 20 a 24 años	538	-	62	334	120	19	3	-	-	-	-	-	-
De 25 a 29 años	2.913	-	24	664	1.919	262	34	7	2	1	-	-	-
De 30 a 34 años	2.035	-	9	175	1.038	684	102	17	8	2	-	-	-
De 35 a 39 años	603	-	3	35	162	239	121	33	7	2	1	-	-
De 40 a 44 años	208	-	1	6	28	55	71	36	11	-	-	-	-
De 45 a 49 años	135	-	-	3	7	28	36	38	17	6	-	-	-
De 50 a 54 años	69	-	-	2	3	10	17	14	14	8	1	-	-
De 55 a 59 años	55	-	1	-	2	7	7	6	14	13	5	-	-
De 60 a 64 años	31	-	-	-	1	2	4	3	6	8	2	3	2
De 65 y más años	47	-	-	1	2	2	2	4	7	9	8	6	6
TOTAL	6.650	-	111	1.225	3.282	1.308	397	158	86	49	17	9	8

Fuente: CREM. Movimiento natural de la población.

Gráfico 1.4. Edad de entrada al matrimonio. 2004.

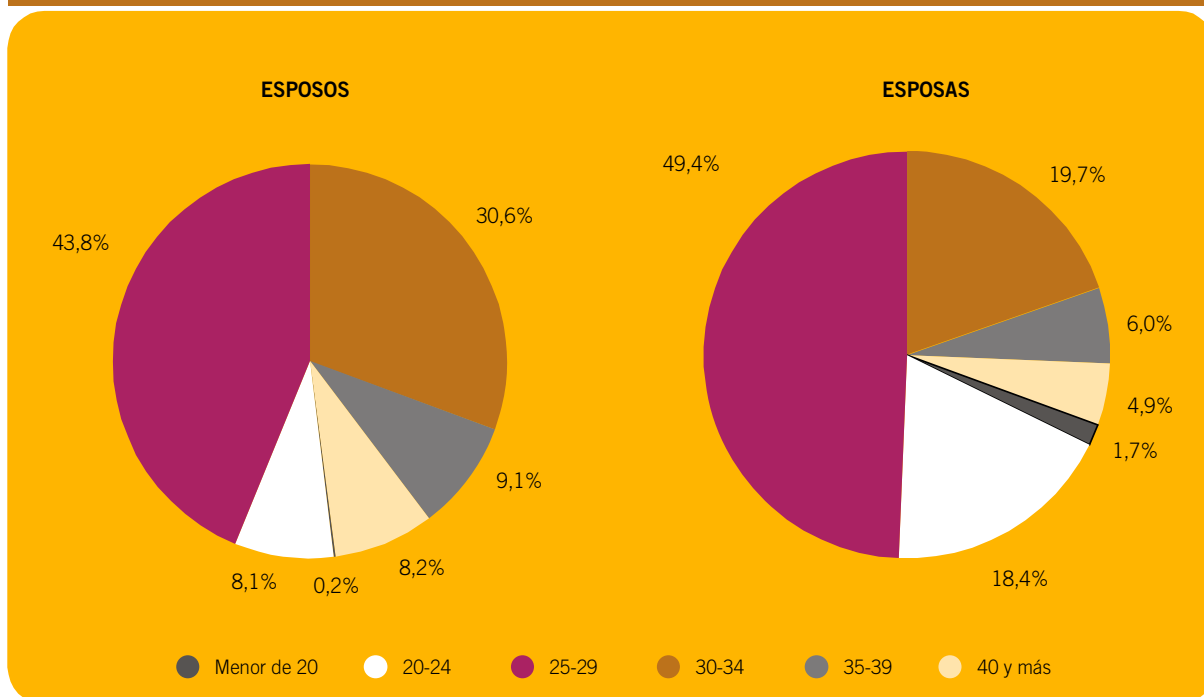

Fuente: CREM. Movimiento natural de la población.

1.5.4. Mujeres entre 15 y 49 años según situación de convivencia. 1999.

	REGIÓN DE MURCIA		ESPAÑA	
	Mujeres	%	Mujeres	%
Con cónyuge	155.869	53,7	5.247.338	51,6
Con pareja estable en el hogar	2.711	0,9	386.866	3,8
Con pareja estable fuera del hogar	54.784	18,9	1.617.623	15,9
Con relaciones ocasionales	4.039	1,4	419.345	4,1
Otra situación	72.767	25,1	2.494.064	24,5
TOTAL	290.170	100,0	10.165.237	100,0

Fuente: INE. Encuesta de Fecundidad 1999.

1.5.5. Divorcios, separaciones y nulidades matrimoniales. 2002-2005.

	REGIÓN DE MURCIA			
	2002	2003	2004	2005
Divorcios	1.038	1.271	1.449	2.006
Separaciones	2.059	2.296	2.322	2.044
Nulidades	1	6	2	6
TOTAL	3.098	3.573	3.773	4.056

* Porcentaje de la Región de Murcia sobre el total nacional para cada caso.

Fuente: INE. 2007

1.6. Hogares

1.6.1. Tipología de los hogares.

	REGIÓN DE MURCIA		ESPAÑA	
	Total	%	Total	%
Unipersonales	61.091	16,15	2.876.572	20,27
Monoparentales	41.738	11,03	1.652.120	11,64
Madre con hijos/as	33.752	8,92	1.329.960	9,38
Padre con hijo/as	7.986	2,11	322.160	2,27
Matrimonio sin hijos/as	76.612	20,25	3.042.409	21,44
Matrimonio con hijos/as	198.061	52,37	6.468.406	45,93
Matrim. con 1 hijo/a	66.696	17,64	2.606.233	18,37
Matrim. con 2 hijos/as	88.681	23,45	2.867.510	20,22
Matrim. con 3 hijos/as	32.245	8,52	782.743	5,51
Matrim. con 4 o más hijos/as	10.429	2,75	211.922	1,49
Otros hogares	650	0,22	147.522	1,05
TOTAL	37.8252	100	14.187.169	100

Fuente: Censo 2001

Gráfico 1.5. Tipología de hogares. %.

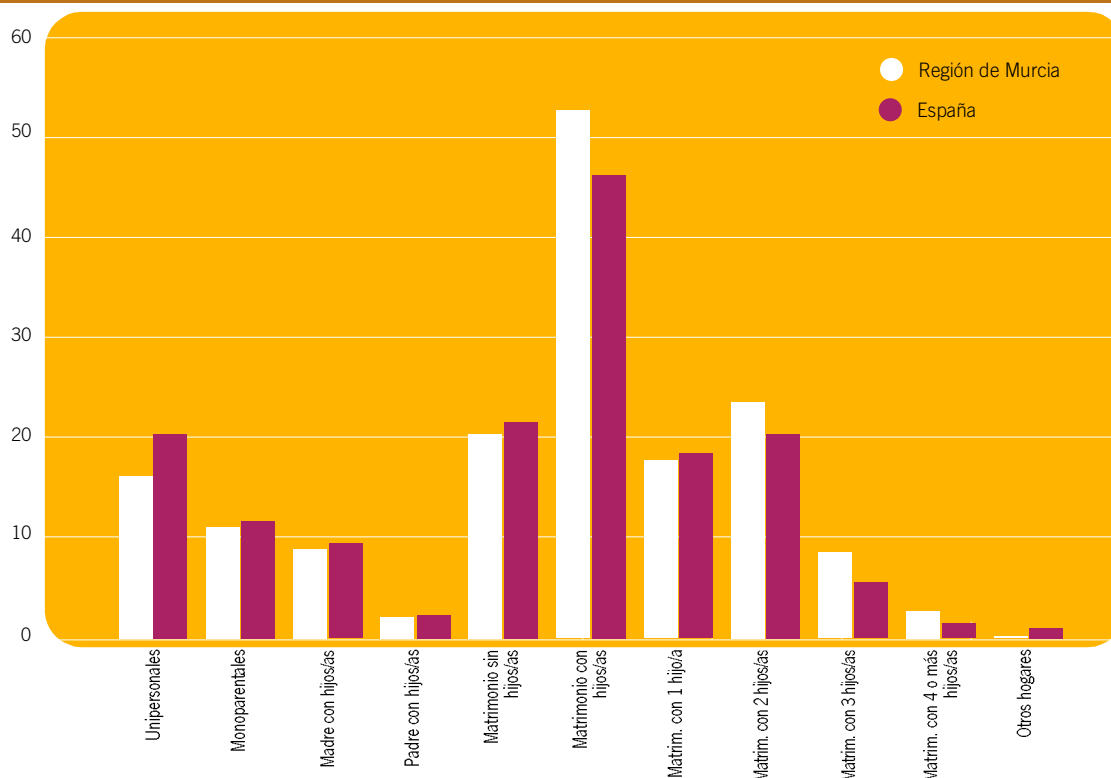

1.6.2. Títulos de familias numerosas. 2004.

	TOTAL	Títulos nuevos	Títulos renovados
Total Nacional	198.542	68.287	130.255
Región de Murcia	11.288	3.595	7.693

Fuente: INE 2007.

1.7. Población migrante

1.7.1. Movimientos migratorios dentro y fuera de la Comunidad Autónoma de la Región de Murcia, clasificados por sexo. 2005 (1).

MOVIMIENTOS MIGRATORIOS	INMIGRACIONES			EMIGRACIONES		
	Total	Varones	Mujeres	Total	Varones	Mujeres
Dentro de la C.A.R.M.	21.335	11.677	9.658	21.335	11.677	9.658
Otras Comunidades Autónomas	21.906	12.892	9.014	16.511	9.705	6.806
Murcia Capital						
Dentro de la C.A.R.M.	4.458	2.349	2.109	5.428	2.973	2.455
Otras Comunidades Autónomas	5.698	3.315	2.383	4.205	2.415	1.790
Cartagena						
Dentro de la C.A.R.M.	2.009	1.168	841	2.433	1.366	1.067
Otras Comunidades Autónomas	2.919	1.723	1.196	2.561	1.555	1.006

C.A.R.M.: Comunidad Autónoma de la Región de Murcia.
(1) Migraciones interiores: dentro de España.
Fuente: INE 2007.

1.7.2. Evolución de las inmigraciones procedentes del extranjero según edad y sexo.

	1998	1999	2000	2001	2002	2003	2004	2005
AMBOS SEXOS	1.724	3.164	20.013	18.794	21.634	23.678	27.071	29.274
Menores de 16 años	384	425	1.550	2.969	4.552	4.774	3.248	4.326
De 16 a 24 años	351	817	5.867	5.157	5.418	5.874	6.566	6.700
De 25 a 34 años	452	1.145	7.815	6.203	6.306	6.610	8.780	8.903
De 35 a 44 años	228	501	3.401	2.765	2.939	3.102	3.980	4.310
De 45 a 54 años	113	154	962	961	1.236	1.551	2.054	2.310
De 55 a 64 años	105	86	282	503	799	1.212	1.782	1.963
De 65 y más años	91	36	136	236	384	555	661	762
HOMBRES	1.107	2.054	13.142	11.457	12.331	13.229	17.007	17.965
Menores de 16 años	230	241	795	1.516	2.437	2.446	1.700	2.303
De 16 a 24 años	231	522	3.791	3.262	3.047	3.312	4.252	4.118
De 25 a 34 años	332	774	5.293	3.990	3.869	4.066	6.156	6.082
De 35 a 44 años	141	342	2.372	1.711	1.737	1.762	2.493	2.764
De 45 a 54 años	65	107	664	587	651	759	1.120	1.260
De 55 a 64 años	53	49	153	250	386	578	913	987
De 65 y más años	55	19	74	141	204	306	373	451
MUJERES	617	1.110	6.871	7.337	9.303	10.449	10.064	11.309
Menores de 16 años	154	184	755	1.453	2.115	2.328	1.548	2.023
De 16 a 24 años	120	295	2.076	1.895	2.371	2.562	2.314	2.582
De 25 a 34 años	120	371	2.522	2.213	2.437	2.544	2.624	2.821
De 35 a 44 años	87	159	1.029	1.054	1.202	1.340	1.487	1.546
De 45 a 54 años	48	47	298	374	585	792	934	1.050
De 55 a 64 años	52	37	129	253	413	634	869	976
De 65 y más años	36	17	62	95	180	249	288	311

Fuente: CREM. Movimientos Migratorios.

1.7.3. Mujeres en la población inmigrante procedente del extranjero, por nacionalidad y edad (grupos quinquenales). (Continúa).

2006	Población																		
	Total Región de Murcia Mujeres	Total	De 0 a 4 años	De 5 a 9 años	De 10 a 14 años	De 15 a 19 años	De 20 a 24 años	De 25 a 29 años	De 30 a 34 años	De 35 a 39 años	De 40 a 44 años	De 45 a 49 años	De 50 a 54 años	De 55 a 59 años	De 60 a 64 años	De 65 a 69 años	De 70 a 74 años	De 75 a 79 años	De 80 a 84 años
EXTRANJERA	75.165	4.519	4.680	4.147	4.157	8.459	11.947	10.073	7.845	5.721	3.869	2.752	2.455	2.066	1.279	629	317	160	90
EUROPA	21.010	683	817	757	853	1.681	2.178	1.969	1.784	1.625	1.572	1.569	1.836	1.741	1.039	483	237	116	70
Albania	15	2	-	1	1	3	-	3	-	1	1	-	2	-	1	-	-	-	-
Alemania	1.209	24	40	36	31	36	50	68	86	92	89	100	98	168	170	57	34	20	10
Andorra	1	-	1	-	-	-	-	-	-	-	-	-	-	-	-	-	-	-	-
Armenia	17	-	1	1	-	1	1	6	1	2	1	2	1	-	-	-	-	-	-
Austria	40	1	1	2	2	3	2	2	3	-	4	3	5	6	2	3	-	1	-
Bélgica	294	7	5	13	13	14	19	8	19	26	22	28	31	30	25	21	6	3	4
Bielorrusia	73	3	2	3	5	6	11	11	10	3	6	4	7	1	-	-	1	-	-
Bosnia-Herzegovina	27	-	3	2	5	3	2	-	6	3	2	1	-	-	-	-	-	-	-
Bulgaria	1.774	80	90	87	133	184	268	235	206	177	144	91	44	29	2	3	-	1	-
Croacia	8	-	-	1	-	1	3	2	1	-	-	-	-	-	-	-	-	-	-
Chipre	-	-	-	-	-	-	-	-	-	-	-	-	-	-	-	-	-	-	-
Dinamarca	51	5	3	1	3	2	3	6	1	1	4	4	7	4	6	-	-	-	1
Eslovaquia	47	1	1	2	1	9	20	12	1	-	-	-	-	-	-	-	-	-	-
Eslovenia	11	-	-	-	2	-	4	-	2	1	-	1	-	1	-	-	-	-	-
Estonia	5	-	-	-	-	2	2	1	-	-	-	-	-	-	-	-	-	-	-
Finlandia	64	-	1	1	-	4	6	3	2	3	4	2	3	12	14	7	1	1	-
Francia	1.232	46	64	58	58	111	137	152	120	104	69	72	51	57	42	38	29	16	8
Georgia	95	7	2	1	5	10	18	12	12	12	8	5	2	1	-	-	-	-	-
Grecia	14	-	-	-	-	1	2	1	2	3	-	3	-	-	-	-	1	1	-
Hungría	76	3	2	1	2	7	34	8	7	5	2	-	1	1	1	2	-	-	-
Irlanda	147	3	5	8	5	4	8	11	12	17	13	14	19	14	11	1	1	1	-
Islandia	15	-	2	-	-	-	-	1	3	-	-	-	-	1	2	4	1	-	1
Italia	498	29	37	35	17	41	58	57	47	41	30	29	21	18	19	6	9	4	-
Letonia	52	2	-	2	4	14	14	2	3	4	3	2	-	-	1	-	-	-	1
Lituania	638	35	22	22	29	101	115	84	66	59	62	17	11	5	8	2	-	-	-
Luxemburgo	5	-	-	-	-	-	-	-	1	-	-	-	-	1	2	1	-	-	-
Macedonia	9	-	-	-	1	-	3	1	1	1	1	1	-	-	-	-	-	-	-
Malta	1	-	-	-	1	-	-	-	-	-	-	-	-	-	-	-	-	-	-
Moldavia	78	5	3	-	4	14	16	11	9	3	7	5	1	-	-	-	-	-	-
Noruega	151	2	7	10	4	2	7	5	6	11	9	13	22	24	15	9	3	1	1
Países Bajos	306	10	12	15	6	6	13	19	26	24	20	28	40	33	20	19	7	3	5
Polonia	329	16	13	15	12	53	85	47	26	19	16	16	8	2	-	-	1	-	-
Portugal	439	24	37	21	23	38	53	52	56	42	36	27	9	8	1	4	3	2	3
Reino Unido	6.813	135	237	190	146	94	135	224	349	420	499	736	1.261	1.257	641	280	122	55	32
República Checa	67	2	3	3	2	9	20	8	5	6	5	2	1	-	1	-	-	-	-
Rumanía	2.618	123	109	76	199	581	522	399	288	131	87	63	28	5	4	2	1	-	-
Rusia	782	28	25	30	38	97	159	142	82	56	47	44	19	4	8	1	2	-	-
Suecia	186	2	9	7	4	10	8	14	11	9	5	10	19	25	27	14	9	2	1
Suiza	119	8	3	8	3	2	4	5	12	13	6	12	12	7	7	6	4	4	3
Turquía	1	-	-	-	-	-	1	-	-	-	-	-	-	-	-	-	-	-	-
Ucrania	2.663	77	75	100	91	214	367	354	300	333	369	231	112	26	8	3	2	1	-
Serbia y Montenegro	40	3	2	5	3	4	8	3	3	2	1	3	1	1	1	-	-	-	-
ÁFRICA	15.738	1.933	1.390	958	1.178	1.960	2.501	2.014	1.580	1.063	576	245	109	68	66	51	28	14	4
Angola	8	-	1	-	-	1	1	3	-	2	-	-	-	-	-	-	-	-	-
Argelia	472	60	44	29	27	50	60	66	48	23	23	13	6	9	6	5	1	2	-
Cabo Verde	7	-	-	-	-	1	-	1	1	1	2	1	-	-	-	-	-	-	-
Camerún	24	-	1	-	2	1	7	10	3	-	-	-	-	-	-	-	-	-	-
Congo	7	-	-	-	-	-	5	-	-	1	-	1	-	-	-	-	-	-	-
Costa de Marfil	7	-	-	-	-	2	-	4	1	-	-	-	-	-	-	-	-	-	-
Egipto	5	-	-	-	-	-	-	-	2	-	-	-	-	2	1	-	-	-	-
Gambia	10	1	-	-	1	4	3	-	-	1	-	-	-	-	-	-	-	-	-
Ghana	82	2	-	1	-	9	13	21	22	9	3	2	-	-	-	-	-	-	-

1.7.3. Mujeres en la población inmigrante procedente del extranjero, por nacionalidad y edad (grupos quinquenales). (Conclusión).

2006	Población																			
	Total Región de Murcia Mujeres	Total	De 0 a 4 años	De 5 a 9 años	De 10 a 14 años	De 15 a 19 años	De 20 a 24 años	De 25 a 29 años	De 30 a 34 años	De 35 a 39 años	De 40 a 44 años	De 45 a 49 años	De 50 a 54 años	De 55 a 59 años	De 60 a 64 años	De 65 a 69 años	De 70 a 74 años	De 75 a 79 años	De 80 a 84 años	De 85 y más años
Guinea	20	5	1	-	-	-	5	4	1	1	1	1	1	-	-	-	-	-	-	-
Guinea Bissau	3	1	-	-	-	-	-	1	-	1	-	-	-	-	-	-	-	-	-	-
Guinea Ecuatorial	115	6	6	9	12	15	17	18	14	6	2	7	2	-	-	1	-	-	-	-
Liberia	2	-	-	-	-	-	1	-	-	1	-	-	-	-	-	-	-	-	-	-
Malí	14	-	1	1	-	2	6	2	-	2	-	-	-	-	-	-	-	-	-	-
Marruecos	14.130	1.791	1.315	906	1.127	1.747	2.039	1.735	1.432	994	533	216	96	56	58	43	26	12	4	4
Mauritania	14	1	3	2	-	-	2	1	2	1	-	2	-	-	-	-	-	-	-	-
Nigeria	651	46	9	5	2	110	309	121	35	7	4	-	1	-	1	1	-	-	-	-
Senegal	109	19	6	4	6	9	18	14	15	9	5	1	3	-	-	-	-	-	-	-
Sierra Leona	11	1	-	-	-	2	7	-	1	-	-	-	-	-	-	-	-	-	-	-
Sudáfrica	4	-	-	-	-	1	1	2	-	-	-	-	-	-	-	-	-	-	-	-
Túnez	7	-	1	-	-	-	1	3	1	1	-	-	-	-	-	-	-	-	-	-
AMÉRICA	37.389	1.777	2.421	2.372	2.059	4.736	7.126	5.937	4.333	2.939	1.665	913	502	254	168	92	51	29	15	15
AMÉRICA DEL NORTE	311	23	9	21	11	29	43	43	36	31	19	16	9	4	7	1	6	1	2	2
Canadá	18	1	-	2	-	2	1	1	1	1	2	3	2	-	2	-	-	-	-	-
Estados Unidos	145	10	6	14	8	16	16	11	14	12	9	9	4	3	3	1	6	1	2	2
México	148	12	3	5	3	11	26	31	21	18	8	4	3	1	2	-	-	-	-	-
AMÉRICA CENTRAL	910	22	19	46	55	77	136	153	122	96	49	37	39	21	17	8	5	3	5	5
Costa Rica	19	-	1	-	1	-	3	4	4	2	-	3	-	1	-	-	-	-	-	-
Cuba	398	7	4	17	18	31	62	73	42	44	19	23	20	15	11	4	3	2	3	3
El Salvador	26	1	3	1	1	2	4	7	1	2	-	2	-	1	1	-	-	-	-	-
Guatemala	25	1	3	-	2	3	4	4	4	1	-	1	2	-	-	-	-	-	-	-
Honduras	83	4	5	6	4	6	14	15	11	7	5	1	2	-	1	1	1	-	-	-
Nicaragua	19	-	-	1	-	2	6	4	2	-	1	1	-	-	2	-	-	-	-	-
Panamá	11	-	1	-	-	-	3	3	1	1	-	-	1	-	1	-	-	-	-	-
República Dominicana	324	9	2	21	29	33	40	41	57	38	22	6	14	4	1	3	1	1	2	2
AMÉRICA DEL SUR	36.168	1.732	2.393	2.305	1.993	4.630	6.947	5.741	4.175	2.812	1.597	860	454	229	144	83	40	25	8	8
Argentina	1.084	68	71	65	45	84	161	145	115	87	69	56	48	24	17	15	8	5	1	1
Bolivia	5.635	298	290	279	289	963	1.151	865	611	393	229	142	74	25	16	8	1	1	-	-
Brasil	818	28	37	29	33	112	201	164	87	58	32	14	12	6	4	-	1	1	-	-
Colombia	3.591	91	189	240	233	273	586	572	520	405	214	127	60	35	22	14	5	4	1	1
Chile	328	15	27	33	18	23	42	46	35	33	28	12	4	8	1	2	-	1	-	-
Ecuador	23.600	1.193	1.752	1.628	1.321	2.999	4.591	3.798	2.690	1.733	952	458	231	111	72	37	19	11	4	4
Paraguay	362	8	6	6	16	97	92	51	29	29	17	5	3	2	1	-	-	-	-	-
Perú	237	6	3	2	10	21	40	36	36	34	18	13	6	2	4	3	2	-	1	1
Uruguay	211	14	8	10	14	20	31	24	24	14	16	16	4	4	3	2	3	3	1	1
Venezuela	302	11	10	13	14	38	52	40	28	26	22	17	12	12	4	2	1	-	-	-
ASIA	999	107	52	60	67	82	139	149	147	94	56	24	7	3	6	3	1	1	1	1
Bangladesh	4	-	1	-	-	2	-	1	-	-	-	-	-	-	-	-	-	-	-	-
China	789	90	35	49	58	71	117	120	110	76	38	12	3	2	3	3	1	1	-	-
Filipinas	20	1	-	-	-	1	1	1	4	3	6	3	-	-	-	-	-	-	-	-
India	56	3	5	5	5	2	2	15	3	5	6	4	1	-	-	-	-	-	-	-
Iraq	2	-	-	-	1	-	-	-	-	1	-	-	-	-	-	-	-	-	-	-
Irán	32	3	2	3	2	2	2	-	8	4	2	1	1	1	1	-	-	-	-	-
Israel	5	-	1	-	-	2	2	-	-	-	-	-	-	-	-	-	-	-	-	-
Japón	23	4	1	-	-	-	2	7	3	2	-	2	1	-	-	-	-	-	-	1
Jordania	3	1	-	-	-	-	1	-	1	-	-	-	-	-	-	-	-	-	-	-
Líbano	4	1	-	-	-	-	1	1	1	-	-	-	-	-	-	-	-	-	-	-
Pakistán	4	-	1	1	-	-	1	-	1	-	-	-	-	-	-	-	-	-	-	-
Siria	4	1	-	1	1	-	-	1	-	-	-	-	-	-	-	-	-	-	-	-
OCEANÍA	10	-	-	-	-	-	3	4	1	-	-	1	1	-	-	-	-	-	-	-
Australia	4	-	-	-	-	-	1	1	1	-	-	-	1	-	-	-	-	-	-	-
APÁTRIDA	19	19	-	-	-	-	-	-	-	-	-	-	-	-	-	-	-	-	-	-

Fuente: INE. Padrón Municipal de Habitantes.

1.7.4. Principales áreas de procedencia de las mujeres inmigrantes en la Región de Murcia. 2006.

	Total	Porcentaje (1)
UNIÓN EUROPEA (25)	15.693	20,87
EUROPA NO COMUNITARIA	8.253	10,98
Rumanía	2.532	3,36
Rusia	781	1,03
Turquía	2	0,002
Ucrania	2.589	3,44
PAÍSES AFRICANOS	13.939	18,55
Argelia	452	0,6
Camerún	26	0,03
Marruecos	12.404	16,5
Senegal	96	0,12
AMÉRICA CENTRAL	921	1,22
Honduras	81	0,1
República Dominicana	327	0,43
AMÉRICA DEL NORTE	288	0,38
México	148	0,19
AMÉRICA DEL SUR	35.158	46,77
Argentina	1.219	1,62
Bolivia	5.500	7,31
Colombia	3.547	4,71
Ecuador	22.616	30,08
Perú	241	0,32
PAÍSES ASIÁTICOS	903	1,2
China	675	0,89
PAÍSES DE OCEANÍA	10	0,02
TOTAL	75.165	100 (2)

(1) Porcentaje sobre el total de mujeres inmigrantes.

(2) Suma 100 para las áreas principales (porcentajes de cada país sobre el total de mujeres inmigrantes).

Fuente: Elaboración propia a partir de datos del Padrón Municipal de Habitantes.

Gráfico 1.6. Principales áreas de procedencia de las mujeres inmigrantes en la Región de Murcia. 2006. Porcentajes.

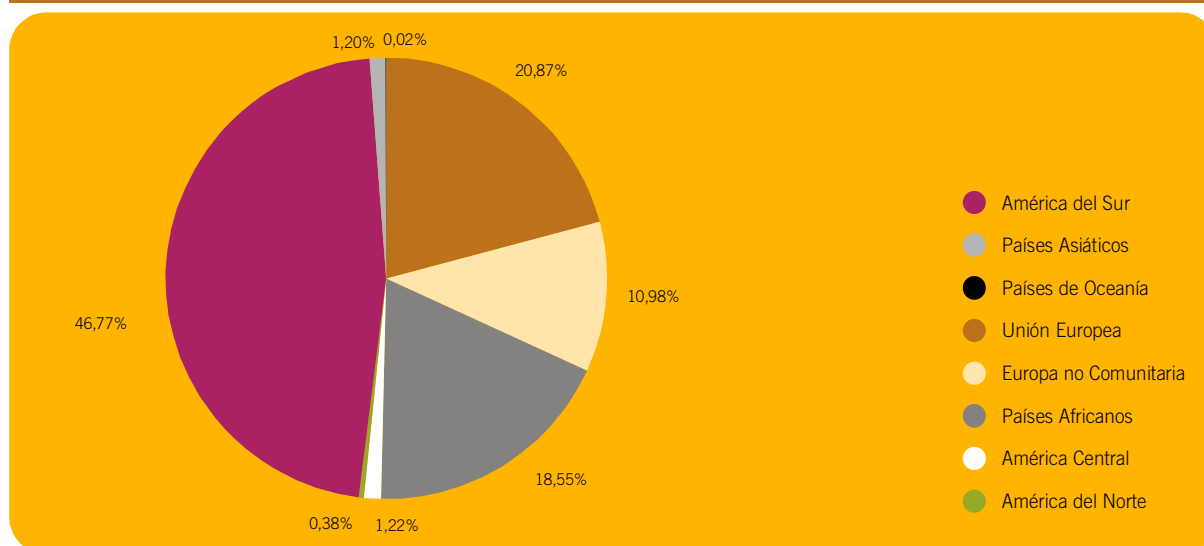



Trabajo

2. Trabajo

2.1. NIVELES Y TASAS DE ACTIVIDAD, EMPLEO Y PARO

- 2.1.1. Tasas de actividad, empleo y paro por sexo
- 2.1.2. Tasas de actividad, empleo y paro por sexo y edad
- 2.1.3. Población activa, ocupada y parada por sectores económicos

2.2. POBLACIÓN ACTIVA E INACTIVA

- 2.2.1. Población de 16 años y más por su relación con la actividad, por sexo y edad
- 2.2.2. Tasas de actividad por nacionalidad y sexo
- 2.2.3. Población inactiva por clase principal de inactividad y sexo

2.3. POBLACIÓN OCUPADA

- 2.3.1. Población femenina ocupada por rama de actividad
- 2.3.2. Distribución de la ocupación por sexo y rama de actividad
- 2.3.3. Población ocupada por ocupación y sexo
- 2.3.4. Población ocupada por situación profesional y sexo
- 2.3.5. Población ocupada por situación profesional, sectores económicos y sexo
- 2.3.6. Población ocupada por tipo de jornada y sexo
- 2.3.7. Población ocupada por tipo de jornada y sexo
- 2.3.8. Población ocupada por nivel académico y sexo

2.4. POBLACIÓN ASALARIADA

- 2.4.1. Población asalariada por sector económico y sexo
- 2.4.2. Población asalariada por tipo de sector (público/privado) y sexo
- 2.4.3. Población asalariada por tipo de contrato, relación laboral y sexo

2.5. POBLACIÓN EN PARO

- 2.5.1. Evolución del paro registrado por sexo y grupos de edad
- 2.5.2. Evolución de la demanda de empleo registrado por sexo y grupos de edad
- 2.5.3. Paro registrado por sexo y nivel académico
- 2.5.4. Población en paro por tiempo de búsqueda de empleo y sexo
- 2.5.5. Distribución de la población parada por tiempo de búsqueda de empleo y sexo
- 2.5.6. Población en paro por grupos de ocupación y sexo

2.6. SITUACIÓN LABORAL POR NACIONALIDAD

- 2.6.1. Tasas de actividad por nacionalidad y sexo
- 2.6.2. Tasas de empleo por nacionalidad y sexo
- 2.6.3. Tasas de paro por nacionalidad y sexo
- 2.6.4. Evolución de los permisos de trabajo a población inmigrante resueltos según clase de resolución y clasificados por sexo

2.7. SALARIOS, PENSIONES Y PRESTACIONES POR DESEMPLEO

- 2.7.1. Índice de salarios brutos mensuales y por hora, clasificados por sexo
- 2.7.2. Ganancia media anual y percentiles por trabajador/a y tipo de contrato
- 2.7.3. Ganancia media anual y percentiles por trabajador/a y edad
- 2.7.4. Ganancia media anual y percentiles por trabajador/a y estudios realizados
- 2.7.5. Pensionistas, pensiones y pensión media por sexo
- 2.7.6. Desempleados/as y prestación media por desempleo clasificada por sexo

Relación de gráficos

- Gráfico 2.1. Tasas de actividad, empleo y paro por sexo. 2000-2007
- Gráfico 2.2. Tasas de actividad, empleo y paro por sexo y edad. 2007
- Gráfico 2.3. Población activa, ocupada y parada por sectores económicos
- Gráfico 2.4. Población inactiva por clase principal de inactividad y sexo. 2006
- Gráfico 2.5. Población femenina ocupada por rama de actividad. 2006
- Gráfico 2.6. Distribución de la ocupación por sexo y rama de actividad. 2006
- Gráfico 2.7. Población ocupada por ocupación y sexo. 2006
- Gráfico 2.8. Población ocupada por situación profesional y sexo. 2007
- Gráfico 2.9. Evolución de la tasa de paro por sexo. 1999-2005
- Gráfico 2.10. Evolución de los permisos de trabajo a población inmigrante clasificados por sexo. 1996-2005
- Gráfico 2.11. Índice de salarios brutos mensuales y por hora en la Región de Murcia. 2005

2. Trabajo

2.1. Niveles y tasas de actividad, empleo y paro

2.1.1. Tasas de actividad, empleo y paro por sexo.

	Región de Murcia					
	2000			2007		
	Total	Hombres	Mujeres	Total	Hombres	Mujeres
Tasa de Actividad	57,84	71,04	44,64	60,45	72,82	47,87
Tasa de Empleo	53,21	66,93	39,48	55,88	68,45	43,09
Tasa de Paro	8,01	5,78	11,56	7,56	6,01	9,97

Fuente: Elaboración propia a partir de datos INE-EPA Metodología 2005.

Gráfico 2.1. Tasas de actividad, empleo y paro por sexo. 2000-2007.

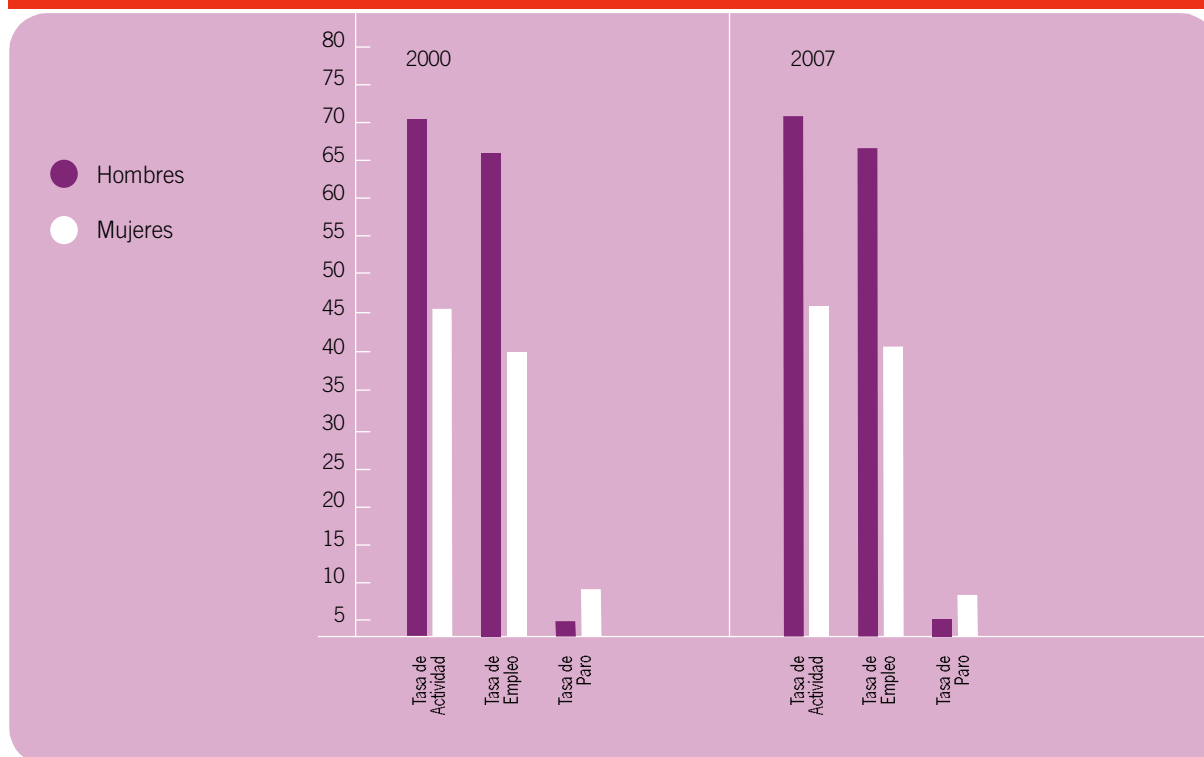

Fuente: INE. Censo de Población y Padrón Municipal de Habitantes.

2.1.2. Tasas de actividad, empleo y paro por sexo y edad. 2007.

	Tasa de actividad			Tasa de empleo			Tasa de paro		
	Total	Hombres	Mujeres	Total	Hombres	Mujeres	Total	Hombres	Mujeres
Menores de 25 años	55,29	62,15	47,83	46,18	52,76	39,02	16,48	15,11	18,41
De 25 y más años	61,31	74,66	47,87	57,48	71,14	43,74	6,24	4,71	8,63
De 16 a 19 años	34,90	41,84	27,38	24,89	31,94	17,25	28,69	23,68	36,99
De 20 a 24 años	68,95	75,68	61,60	60,45	66,64	53,68	12,34	11,95	12,86
De 25 a 54 años	80,99	93,46	67,27	75,89	89,13	61,32	6,29	4,63	8,84
De 55 y más años	19,27	28,31	11,76	18,17	26,79	11,00	5,71	5,36	6,41
TOTAL	60,45	72,82	47,87	55,88	68,45	43,09	7,56	6,01	9,97

Fuente: INE. Encuesta de población activa.

Gráfico 2.2. Tasas actividad, empleo y paro por sexo y edad. 2007.

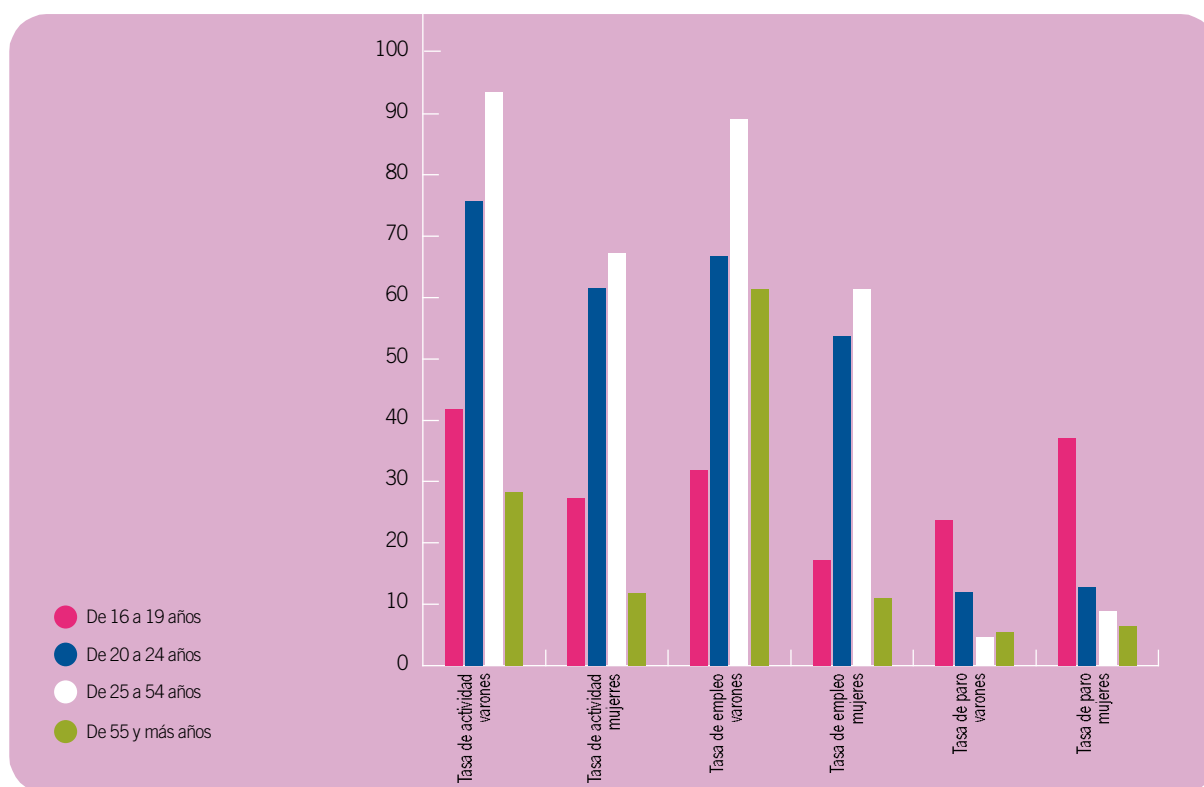

Fuente: INE. Encuesta de población activa.

2.1.3. Población activa, ocupada y parada por sectores económicos.

	Activos/as			Ocupados/as			Parados/as		
	Total	Hombres	Mujeres	Total	Hombres	Mujeres	Total	Hombres	Mujeres
Agricultura y pesca	58,1	41,5	16,6	52,2	38,7	13,6	5,9	2,8	3,0
Industria	100,5	71,7	28,8	90,6	67,8	22,9	9,9	3,9	5,9
Construcción	102,7	99,3	3,4	83,5	94,6	2,4	9,2	8,1	1,1
Servicios	379,7	179,3	200,4	345,8	168,0	179,9	33,9	11,3	22,5
No clasificables	16,9	6,8	10,1	-	-	-	3,7	1,0	2,6
TOTAL	657,9	398,6	259,3	594,1	369,1	223,9	62,8	27,3	35,4

(1) Datos referidos al 4º trimestre de 2006.
Fuente: Observatorio Ocupacional del SEF-Elaboración Propia.

Gráfico 2.3. Población activa, ocupada y parada por sectores económicos.

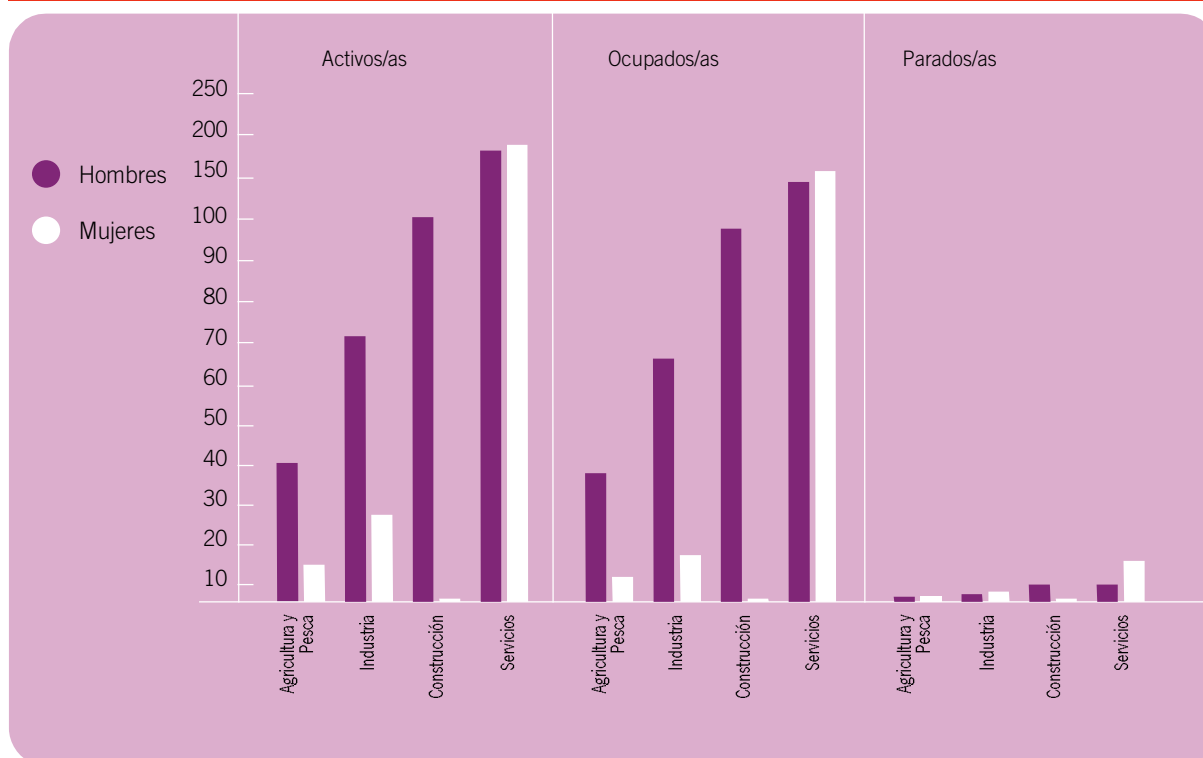

(1) Datos referidos al 4º trimestre de 2006.
Fuente: Observatorio Ocupacional del SEF-Elaboración Propia.

2.2. Población activa e inactiva

2.2.1. Población de 16 y más años y su relación con la actividad, por sexo y edad. 2006 (1).

	Total	De 16 a 19 años	De 20 a 24 años	De 25 a 34 años	De 35 a 44 años	De 45 a 54 años	De 55 y más años
POBLACIÓN ACTIVA	648,5	19,0	68,4	209,1	179,3	116,8	55,9
Hombres	393,4	11,3	39,2	123,6	109,1	73,3	37,0
Mujeres	255,1	7,7	29,2	85,5	70,2	43,5	18,9
OCUPADOS/AS	597,6	13,4	59,1	193,0	169,1	109,9	53,1
Hombres	370,4	8,7	35,2	116,5	104,9	69,9	35,2
Mujeres	227,2	4,7	23,9	76,4	64,2	40,1	17,9
PARADOS/AS	50,9	5,5	9,3	16,1	10,2	6,9	2,8
Hombres	23,0	2,6	4,0	7,1	4,2	3,4	1,8
Mujeres	27,9	3,0	5,3	9,1	6,1	3,5	1,0
POBLACIÓN INACTIVA	451,0	44,6	28,7	42,7	43,7	44,5	65,2
Hombres	158,9	21,7	11,4	10,6	6,9	8,0	22,2
Mujeres	292,2	22,9	17,3	32,1	36,8	36,5	43,1

Miles de personas.
(1) Metodología 2005.
Fuente: INE. Encuesta de Población Activa.

2.2.2. Tasas de actividad por nacionalidad y sexo. 2007.

Nacionalidad	Región de Murcia		
	Total	Hombres	Mujeres
Española	55,81	67,88	44,25
Total no española	78,01	88,17	63,91
Comunitarios (U. Europea)	41,69	56,36	24,27
No Comunitarios	81,59	91,08	68,21
TOTAL	58,48	72,24	46,61

Fuente: INE 2007-EPA Metodología 2005.

2.2.3. Población inactiva por clase principal de inactividad y sexo. 2005-2007.

	Región de Murcia			Total España		
	2006			2006		
	Total	Hombres	Mujeres	Total	Hombres	Mujeres
Estudiante	16	20,9	13,4	15,1	19	12,9
Jubilado/a o prejubilado/a	29,1	55,4	14,6	32,2	60,4	16,1
Labores del hogar	33,2	3,8	49,3	31,8	4,3	47,5
Incapacitado/a permanente	8,8	10,6	7,8	6,5	7,9	5,8
Perceptor/a de pensión distinta de la de jubilación o prejubilación	10	2,8	13,9	11,6	3,2	16,4
Otras	9	6,6	1,1	2,9	6,6	1,3

Porcentajes verticales.

Fuente: Elaboración propia a partir de datos INE-EPA Metodología 2005.

Gráfico 2.4. Población inactiva por clase principal de inactividad y sexo. 2006. Porcentaje sobre el total.



Fuente: Elaboración propia a partir de datos INE-EPA Metodología 2005

2.3. Población ocupada

2.3.1. Población femenina ocupada por rama de actividad.

	Región de Murcia	Total España
Todos los sectores	38,19	40,84
Agricultura, ganadería y pesca	27,65	27,18
Industrias alimentación, textil, papel, bebidas y tabaco	43,85	37,34
Industrias extractivas, químicas, transformación y metalurgia	15,17	17,45
Construcción de maquinaria, material eléctrico y manufacturas diversas	20,64	19,40
Construcción	3,36	5,39
Hostelería y comercio	51,97	51,04
Transporte, almacenamiento y comunicaciones	18,51	22,56
Servicios empresariales, financieros y actividades inmobiliarias	49,47	48,89
Administración Pública, educación, sanidad, y servicios sociales	55,16	60,25
Actividades de los hogares y otros servicios	71,23	70,44

Fuente: INE-EPA 2006.

Gráfico 2.5. Población femenina ocupada por rama de actividad. 2006.

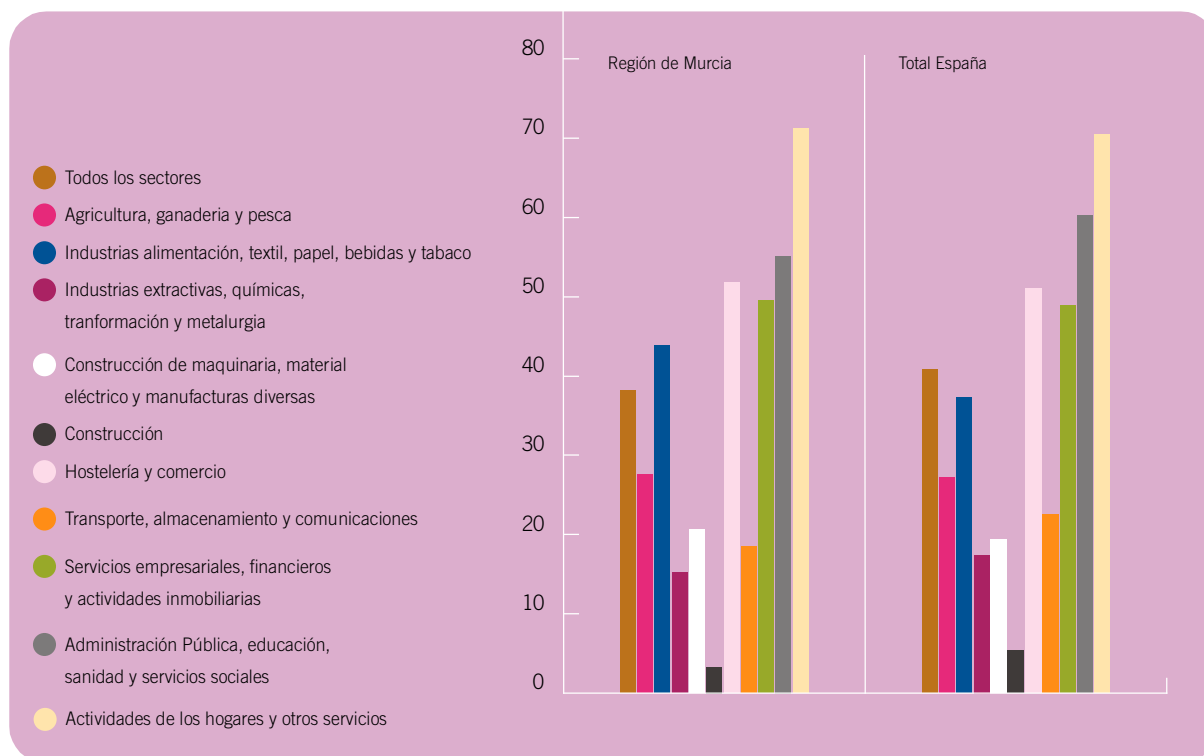

Fuente: INE-EPA 2006.

2.3.2. Distribución de la ocupación por sexo y rama de actividad en la Región de Murcia. 2006 (1).

Sectores económicos	Hombres	Mujeres
Agricultura, ganadería y pesca	10,55	3,06
Industrias alimentación, textil, papel, bebidas y tabaco	5,36	5,15
Industrias extractivas, químicas, transformación y metalurgia	8,38	2,54
Construcción de maquinaria, material eléctrico y manufacturas diversas	4,59	2,39
Construcción	25,32	1,70
Hostelería y comercio	17,52	25,73
Transporte, almacenamiento y comunicaciones	6,03	3,19
Servicios empresariales, financieros y actividades inmobiliarias	7,98	14,51
Administración Pública, educación, sanidad, y servicios sociales	10,91	26,28
Actividades de los hogares y otros servicios	3,36	13,63

(1) Porcentajes verticales.
Fuente: INE-EPA 2006.

Gráfico 2.6. Distribución de la ocupación por sexo y rama de actividad en la Región de Murcia. 2006 (1).

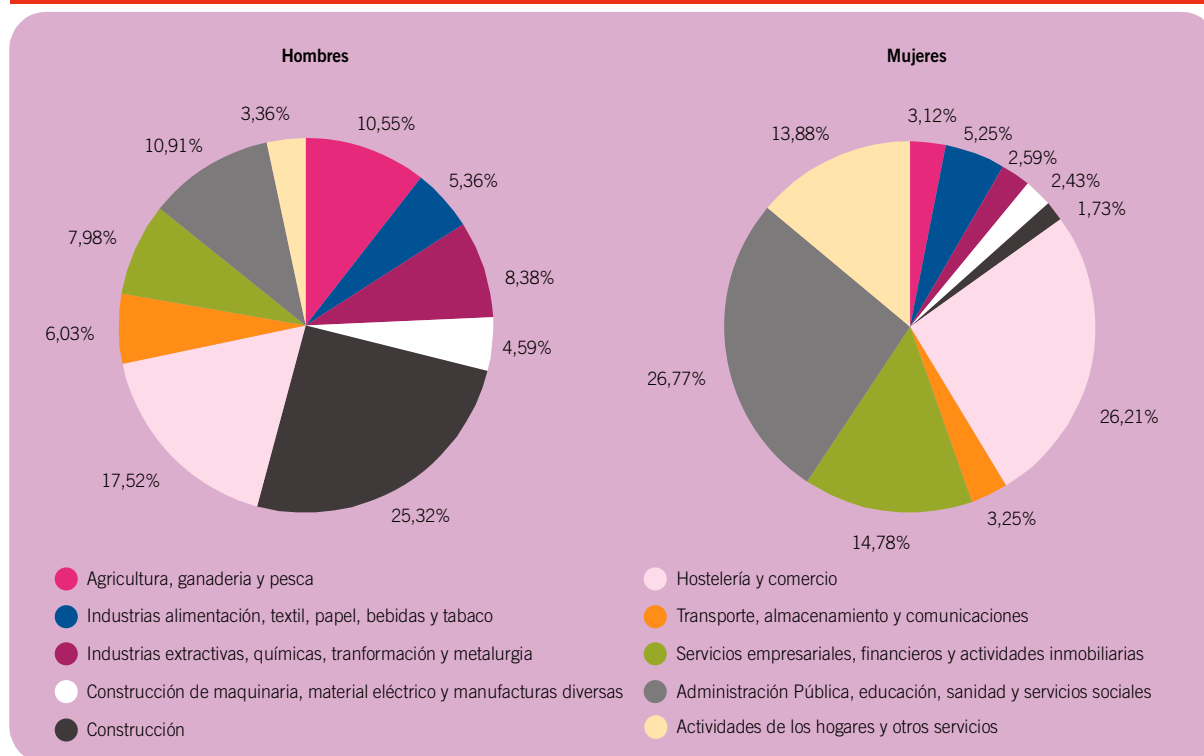

(1) Porcentajes verticales.
Fuente: INE-EPA 2006.

2.3.3. Población ocupada por ocupación y sexo en la Región de Murcia. 2007 (1).

	Ambos sexos	Varones	Mujeres
Dirección de las empresas y de la Administración Pública	6,9	7,6	5,7
Técnicos/as y profesionales científicos/as e intelectuales	9,7	8,1	12,3
Técnicos/as y profesionales de apoyo	9,1	8,6	9,8
Empleados/as de tipo administrativo	8,4	4,5	14,7
Trabajadores/as de servicios de restauración, personales, protección y vendedor/a de comercio	12,4	6,9	21,3
Trabajadores/as cualificados/as en agricultura y pesca	2,2	2,8	1,3
Artesanos/as y trabajadores/as cualificados/as de industrias manufactureras, construcción y minería, excepto operadores/as	18,9	28,5	3,4
Operadores/as de instalaciones y maquinaria; montadores/as	9	12,9	2,7
Trabajadores/as no cualificados	22,9	19,2	28,8
Fuerzas armadas	0,5	0,8	0,1

(1) Porcentajes verticales.
Fuente: INE-EPA 2006.

Gráfico 2.7. Población ocupada por ocupación y sexo en la Región de Murcia (1). 2006.

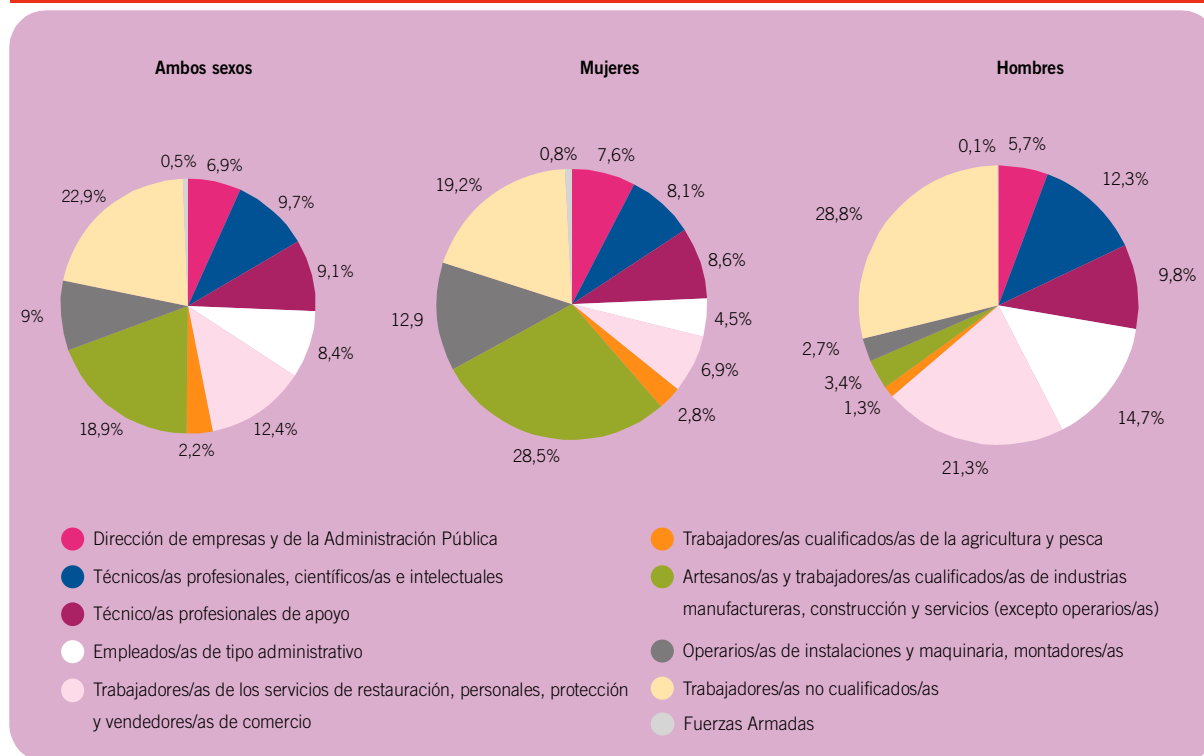

(1) Porcentajes verticales.
Fuente: INE-EPA 2006.

2.3.4. Población ocupada por situación profesional y sexo. 2007.

	Ambos sexos %	Mujeres %	Hombres %
Trabajador/a por cuenta propia: total	17	19	13,8
Empleador/a	6,5	8,3	3,6
Empresario/a sin asalariados/as o trabajador/a independiente	9,2	9,7	8,3
Cooperativista	0,3	0,4	0,2
Ayuda familiar	1	0,6	1,7
Asalariados/as: total	82,9	81	86,1
Asalariados/as del sector público	12,4	10,2	15,9
Asalariados/as del sector privado	70,5	70,8	70,2
Otra situación profesional	0	0	0,1

Porcentajes verticales sobre el total de la Región de Murcia.
Fuente: EPA 2006.

Gráfico 2.8. Población ocupada por situación profesional y sexo. 2007.

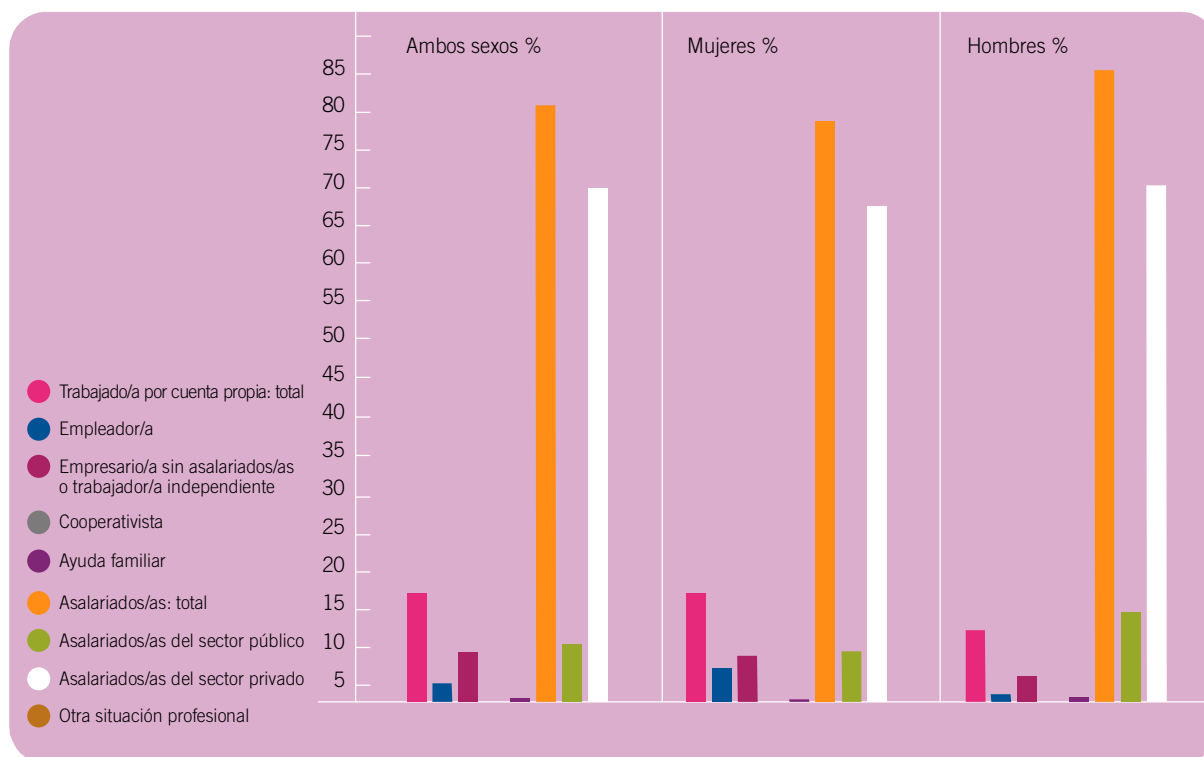

Porcentajes verticales sobre el total de la Región de Murcia.
Fuente: EPA 2006.

2.3.5. Población ocupada por su situación profesional, sectores económicos y sexo. 2005 (1).

	TOTAL	Agricultura y pesca	Industria	Construcción	Servicios
AMBOS SEXOS	569,7	64,0	97,5	92,7	315,6
Empresarios/as y Cooperativistas	87,8	11,9	11,9	14,3	49,8
Ayuda familiar	9,8	2,9	1,3	0,8	4,8
Asalariados/as	471,5	48,9	84,2	77,6	260,9
Otra situación	0,5	0,3	-	-	0,2
HOMBRES	358,4	48,1	68,3	88,0	153,9
Empresarios y Cooperativistas	65,2	10,2	9,5	13,5	31,9
Ayuda familiar	3,1	1,2	0,2	0,6	1,1
Asalariados	289,7	36,4	58,6	73,9	120,7
Otra situación	0,3	0,2	-	-	0,1
MUJERES	211,3	15,8	29,1	4,7	161,7
Empresarias y Cooperativistas	22,6	1,7	2,4	0,7	17,8
Ayuda familiar	6,7	1,6	1,1	0,3	3,6
Asalariadas	181,9	12,4	25,6	3,7	140,1
Otra situación	0,2	0,1	-	-	0,1

Ocupados/as en miles.

(1) Metodología 2005.

Fuente: INE-EPA Encuesta de Población Activa.

2.3.6. Población ocupada por tipo de jornada en la Región de Murcia (1).

	2006			2005			2007		
	Total	Hombres	Mujeres	Total	Hombres	Mujeres	Total	Hombres	Mujeres
Tiempo Completo	503,7	343,9	159,8	519	352	166,9	559,1	376,2	182,9
Tiempo Parcial	66	14,4	51,5	78,6	18,4	60,2	73,7	14,7	59,0

(1) Ocupados/as en miles.

Fuente: INE-EPA Metodología 2005.

2.3.7. Distribución de la población ocupada por tipo de jornada y sexo en la Región de Murcia.

Tipo de Jornada	Región de Murcia								
	2005			2006			2007		
	Total	Hombres	Mujeres	Total	Hombres	Mujeres	Total	Hombres	Mujeres
Tiempo Completo	88,4	96	75,6	86,8	95	73,5	88,4	96,2	75,6
Tiempo Parcial	11,6	4	24,4	13,2	5	26,5	11,6	3,8	24,4

Fuente: INE-EPA Metodología 2005.

2.3.8. Distribución de la población ocupada según nivel académico y sexo. 2007.

	Región de Murcia			España		
	Total	Hombres	Mujeres	Total	Hombres	Mujeres
Analfabetos/as	1,2	1,7	0,4	0,3	0,3	0,3
Educación 1º	17,6	19,2	15,0	15,0	16,9	12,3
Educación 2º 1ª Etapa y Formación laboral correspondiente	31,9	34,2	28,1	27,8	30,5	23,9
Educación 2º 2ª Etapa y Formación laboral correspondiente	23,1	21,7	25,4	23,9	23,0	25,2
Formación e inserción laboral con título de Secundaria	0,1	0,0	0,1	0,1	0,1	0,1
Educación Superior excepto Doctorado	25,3	22,2	30,4	32,1	28,3	37,6
Doctorado	0,8	0,9	0,7	0,7	0,8	0,6

Fuente: INE-EPA 2007.

2.4. Población asalariada

2.4.1. Población asalariada por sector económico y sexo. 2007.

	Total	Agricultura	Industria	Construcción	Servicios
Ambos sexos	100,0	9,8	15,9	17,2	57,1
Varones	100,0	11,6	18,7	27,0	42,7
Mujeres	100,0	7,2	11,8	2,1	79,0

Fuente: INE. Encuesta de población activa. 2007.

2.4.2. Población asalariada por tipo de sector (público/privado) y sexo. 2005-2007.

	Región de Murcia					
	2005		2006		2007	
	S. Público	S. Privado	S. Público	S. Privado	S. Público	S. Privado
Ambos sexos	16,9	83,1	15,9	84,1	17,8	82,2
Mujeres	19,6	80,4	18,3	81,7	21,6	78,4
Hombres	15,2	84,8	14,3	85,7	14,9	85,1

Fuente: INE. Encuesta de población activa. 2007.

2.4.3. Población asalariada por tipo de contrato, relación laboral y sexo. 2005-2007.

	Región de Murcia					
	2005		2006		2007	
	Indefinido	Temporal	Indefinido	Temporal	Indefinido	Temporal
Ambos sexos	58,5	41,5	57,9	42,1	60,0	40,0
Mujeres	56,8	43,2	56,5	43,5	59,5	40,5
Hombres	59,6	40,4	58,8	41,2	60,3	39,7

Fuente: INE. Encuesta de población activa. 2007.

2.5. Población en paro

2.5.1. Evolución del paro registrado por sexo y grupos de edad. 1999-2006.

	Región de Murcia (1)							% s/total (2)
	1999	2000	2001	2002	2003	2004	2006	2006
AMBOS SEXOS	36.023	35.834	35.586	36.109	36.240	35.328	43.591	100
Menores de 20 años	1.613	1.483	1.485	1.469	1.418	1.341	1.611	3.7
De 20 a 24 años	4.811	4.727	4.590	4.308	4.267	3.794	4.010	9.2
De 25 a 29 años	6.821	6.670	6.482	6.439	6.347	5.929	6.511	14.94
De 30 a 34 años	6.209	6.067	5.969	5.948	5.861	5.546	7.099	16.29
De 35 a 39 años	4.732	4.799	4.806	4.992	5.109	4.921	6.297	14.5
De 40 a 44 años	3.540	3.678	3.734	3.801	3.881	3.983	5.145	11.8
De 45 a 49 años	2.560	2.554	2.596	2.827	2.913	3.077	4.308	9.88
De 50 a 54 años	2.397	2.402	2.378	2.504	2.463	2.537	3.217	7.38
De 55 a 59 años	2.174	2.232	2.263	2.407	2.480	2.527	3.056	7.01
De 60 y más años	1.166	1.221	1.282	1.414	1.503	1.672	2.337	5.36
VARONES	15.557	14.607	14.024	14.457	14.284	13.748	18.357	100
Menores de 20 años	590	528	599	658	643	621	836	4.55
De 20 a 24 años	1.607	1.484	1.440	1.559	1.599	1.458	1.958	10.67
De 25 a 29 años	2.390	2.193	2.082	2.169	2.217	2.045	2.892	15.75
De 30 a 34 años	2.241	2.043	1.909	1.903	1.842	1.770	2.624	14.29
De 35 a 39 años	1.857	1.780	1.650	1.729	1.692	1.603	2.339	12.74
De 40 a 44 años	1.515	1.435	1.386	1.395	1.374	1.350	19.17	10.44
De 45 a 49 años	1.311	1.225	1.177	1.193	1.146	1.126	1.552	8.45
De 50 a 54 años	1.485	1.386	1.296	1.284	1.217	1.202	1.334	7.27
De 55 a 59 años	1.646	1.589	1.540	1.539	1.479	1.410	1.476	8.04
De 60 y más años	915	944	946	1.030	1.076	1.164	1.429	7.78
MUJERES	20.466	21.227	21.562	21.652	21.956	21.579	25.234	100
Menores de 20 años	1.023	955	887	811	775	721	775	3.7
De 20 a 24 años	3.204	3.243	3.151	2.750	2.668	2.337	2.052	8.13
De 25 a 29 años	4.431	4.477	4.401	4.271	4.130	3.884	3.619	14.34
De 30 a 34 años	3.968	4.024	4.060	4.045	4.019	3.776	4.475	17.73
De 35 a 39 años	2.875	3.019	3.156	3.263	3.417	3.318	3.958	15.69
De 40 a 44 años	2.025	2.244	2.348	2.406	2.507	2.633	3.228	12.79
De 45 a 49 años	1.250	1.329	1.419	1.633	1.766	1.951	2.756	10.92
De 50 a 54 años	912	1.016	1.082	1.220	1.246	1.335	1.833	7.46
De 55 a 59 años	528	643	724	868	1.001	1.117	1.580	6.26
De 60 y más años	251	277	336	385	427	508	908	3.6

(1) Medias anuales, salvo datos de 2006 referidos éstos al 4º trimestre de dicho año.
(2) Los porcentajes referidos a hombres y mujeres son porcentajes sobre cada sexo (no sobre el total).
Fuente: INEM y SEF-Elaboración propia.

Gráfico 2.9. Evolución de la tasa de paro. 1999-2005.

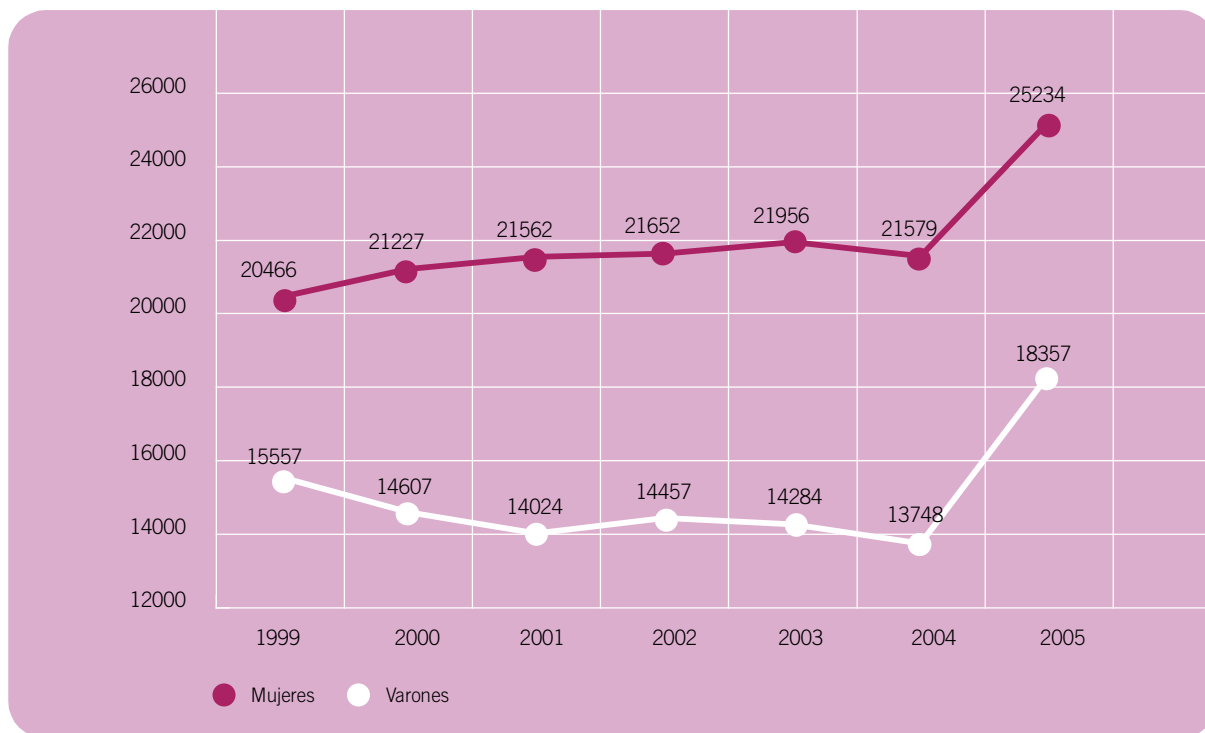

Fuente: INE. Encuesta de Población Activa. Metodología 2005.

2.5.2. Evolución de la demanda de empleo registrada por sexo y grupos de edad. 1998-2004.

	Región de Murcia						
	1998	1999	2000	2001	2002	2003	2004
Menores de 20 años	49.019	55.825	53.213	47.700	44.410	47.867	47.440
Varones	28.371	32.169	30.944	28.583	27.122	29.573	29.033
Mujeres	20.648	23.656	22.269	19.117	17.288	18.294	18.407
De 20 a 24 años	100.417	121.196	121.759	120.892	118.704	134.758	127.475
Varones	54.686	66.881	67.351	67.374	65.962	75.954	72.118
Mujeres	45.731	54.315	54.408	53.518	52.742	58.804	55.357
De 25 a 54 años	224.915	271.347	285.851	305.728	321.664	396.183	395.342
Varones	132.041	157.408	162.659	174.601	185.822	233.830	236.603
Mujeres	92.874	113.939	123.192	131.127	135.842	162.353	158.739
De 55 y más años	10.488	12.063	12.950	13.718	14.441	18.467	18.262
Varones	7.616	8.560	8.846	9.217	9.801	11.976	11.878
Mujeres	2.872	3.503	4.104	4.501	4.640	6.491	6.384
TOTAL	384.839	460.431	473.773	488.038	499.219	597.275	588.519
Varones	222.714	265.018	269.800	279.775	288.707	351.333	349.632
Mujeres	162.125	195.413	203.973	208.263	210.512	245.942	238.887

Fuente: Servicio Público de Empleo Estatal. Estadística de Empleo.

2.5.3. Paro registrado por sexo y nivel académico 2006 (1).

	Total		Hombres		Mujeres		
	Parados/as	% s/total	Parados	% total sexo	Paradas	% total sexo	% s/total
Analfabetos/as	735	1,69	474	2,58	261	1,03	35,51
Primarios incompletos	7365	16,9	3999	21,78	3366	13,34	45,7
Primarios completos	3130	7,18	1393	7,59	1737	6,88	55,49
Secundarios FP	2745	6,3	558	3,04	2187	8,67	79,67
Secundarios Ed. Gen.	25528	58,56	10878	59,26	14650	58,06	57,38
Postsecund. Profe. Super.	1615	3,7	424	2,31	1191	4,72	73,74
Postsecund. 1 ^{er} Ciclo	1184	2,72	266	1,45	918	3,64	77,53
Postsecund. 2 ^o y 3 ^{er} Ciclo	1256	2,88	358	1,95	898	3,56	71,49
Postsecund. Otros	33	0,08	7	0,04	26	0,1	78,78
TOTAL	43591	100	18357	100	25234	100	57,88

(1) Datos referidos al 4^o trimestre de 2006.
Fuente: Servicio Público de Empleo Estatal. Estadística de Empleo.

2.5.4. Población en paro por tiempo de búsqueda de empleo y sexo. 2005-2007 (1).

	2005			2006			2007		
	Total	Hombres	Mujeres	Total	Hombres	Mujeres	Total	Hombres	Mujeres
Ya lo ha encontrado	7,0	4,6	2,4	8,2	4,2	4,0	8,0	4,3	3,7
Menos de 1 mes	6,2	3,5	2,8	7,5	3,6	3,9	8,4	4,0	4,4
De 1 a 2 meses	10,8	4,5	6,3	12,7	5,8	7,0	13,2	6,5	6,6
De 3 a 5 meses	8,3	3,8	4,5	7,0	2,6	4,4	8,2	3,7	4,6
De 6 meses a menos de 1 año	6,0	2,4	3,6	5,7	2,6	3,1	5,1	2,8	2,3
De 1 año a menos de 2 años	6,2	1,7	4,5	4,6	2,0	2,6	5,4	2,3	3,0
2 años o más	5,0	1,6	3,5	5,1	2,3	2,9	3,5	1,3	2,2
TOTAL	49,6	22,0	27,6	50,9	23,0	27,9	51,8	24,9	26,8

Miles de personas.
(1) Cambio de metodología 2005.
Fuente: INE. Encuesta de Población Activa.

2.5.5. Distribución de la población parada por tiempo de búsqueda de empleo y sexo (1). 2005-2007.

	2005			2006			2007		
	Total	Hombres	Mujeres	Total	Hombres	Mujeres	Total	Hombres	Mujeres
Ya lo ha encontrado	14,1	20,8	8,8	16,2	18,3	14,4	13,3	15,0	11,9
Menos de 1 mes	12,6	15,8	10,0	14,7	15,5	14,1	11,9	13,1	11,0
De 1 a 2 meses	21,8	20,5	22,9	25,0	25,1	25,0	22,0	22,7	21,4
De 3 a 5 meses	16,8	17,4	16,3	13,7	11,4	15,7	14,4	15,0	13,9
De 6 meses a menos de 1 año	12,1	10,7	13,2	11,2	11,2	11,3	12,9	12,2	13,4
De 1 año a menos de 2 años	12,4	7,7	16,2	9,0	8,7	9,3	12,7	11,5	13,6
2 años o más	10,1	7,1	9,9	10,1	12,6	10,3	12,9	10,5	14,8
TOTAL	100	100	100	100	100	100	100	100	100

(1) Cambio de metodología 2005.
Fuente: INE. Encuesta de Población Activa.

2.5.6. Población en paro por grupos de ocupación y sexo en la Región de Murcia. 2006.

	Ambos sexos		Hombres		Mujeres	
	Total	%	Parados	%	Paradas	%
Directivos/as	275	0,63	224	1,22	51	0,2
Técnicos/as y profesionales científicos/as	1.938	4,45	565	3,07	1.374	5,45
Personal técnico de apoyo	2.494	5,72	1.292	7,04	1.202	4,76
Personal administrativo	5.374	12,33	1.070	5,83	4.304	17,06
Trab. servicios y comercio	8.836	20,27	1.463	7,97	7.373	29,22
Trab. cualif. agr. pesca	1.551	3,56	851	4,54	700	2,77
Trab. cualif. agr.ind. manuf.	7.244	16,57	5.658	30,82	1.566	6,21
Personal operador de maquinaria	3.211	7,37	1.953	10,64	1.258	4,99
Trab. no cualificados	12.665	29,03	5.226	28,63	7.399	29,32
Fuerzas Armadas	33	0,08	26	0,14	7	0,03
TOTAL	43.591	100	18.357	100	25.234	100

Datos referidos al 4º trimestre de 2006.
Fuente: Observatorio Ocupacional del SEF.

2.6. Situación laboral por nacionalidad

2.6.1. Tasas de actividad por nacionalidad y sexo. 2007

	Total	Española	Extranjera: Total	Extranjera: Unión Europea	Extranjera: No Unión Europea
Ambos sexos	60,45	56,58	80,38	56,66	84,15
Varones	72,82	68,78	91,16	66,56	94,71
Mujeres	47,87	44,69	66,67	46,18	70,33

Fuente: INE. Encuesta de Población Activa. 2007

2.6.2. Tasas de empleo por nacionalidad y sexo. 2007

	Total	Española	Extranjera: Total	Extranjera: Unión Europea	Extranjera: No Unión Europea
Ambos sexos	55,88	52,69	72,29	50,16	75,81
Varones	68,45	65,23	83,01	57,90	86,63
Mujeres	43,09	40,46	58,66	41,97	61,64

Fuente: INE. Encuesta de Población Activa. 2007

2.6.3. Tasas de paro por nacionalidad y sexo. 2007

	Total	Española	Extranjera: Total	Extranjera: Unión Europea	Extranjera: No Unión Europea
Ambos sexos	7,56	6,88	10,06	11,47	9,91
Varones	6,01	5,15	8,94	13,01	8,53
Mujeres	9,97	9,46	12,01	9,12	12,35

Fuente: INE. Encuesta de Población Activa. 2007

2.6.4. Evolución de los permisos de trabajo a población inmigrante resueltos, según clase de resolución. 1999-2005.

	Región de Murcia						
	1999	2000	2001	2002 (*)	2003 (*)	2004 (*)	2005 (*)
TOTAL	9,568	15,824	18,693	23,843	9,920	40,053	53,105
CONCEDIDOS POR SEXO							
Varones	7,971	12,629	13,646	15,481	5,179	27,561	32,574
Mujeres	1,258	2,703	3,714	5,940	3,001	11,969	17,618
DENEGADOS	339	492	1,333	2,422	1,740	523	2,913
TRABAJADORES CON PERMISOS EN VIGOR A 31 DE DICIEMBRE	12,464	15,005	23,779	-	-	-	-

Nota: A partir del año 2002 los datos se han obtenido de Anuario de Estadísticas Laborales.
(*) Datos provisionales.
Fuente: Ministerio de Trabajo y Asuntos Sociales. Estadística de Permisos de Trabajo a Extranjeros.

Gráfico 2.10. Evolución de los permisos de trabajo concedidos a extranjeros por sexo. 1996-2005.



Fuente: Ministerio de Trabajo y Asuntos Sociales. Estadística de Permisos de Trabajo a Extranjeros.

2.7. Salarios, pensiones y prestaciones por desempleo

2.7.1. Índice de salarios brutos mensuales y por hora en la Región de Murcia, clasificados según sexo. 2006.

	Salario mensual	Salario por hora
Ambos sexos	89,3	86,2
Varones	99,7	91,9
Mujeres	73,4	77,8

Índices en relación salario medio nacional ambos sexos.
 Fuente: INE. Encuesta Condiciones de Vida 2006.

Gráfico 2.11. Índice de salarios brutos y por hora en la Región de Murcia, según sexo.

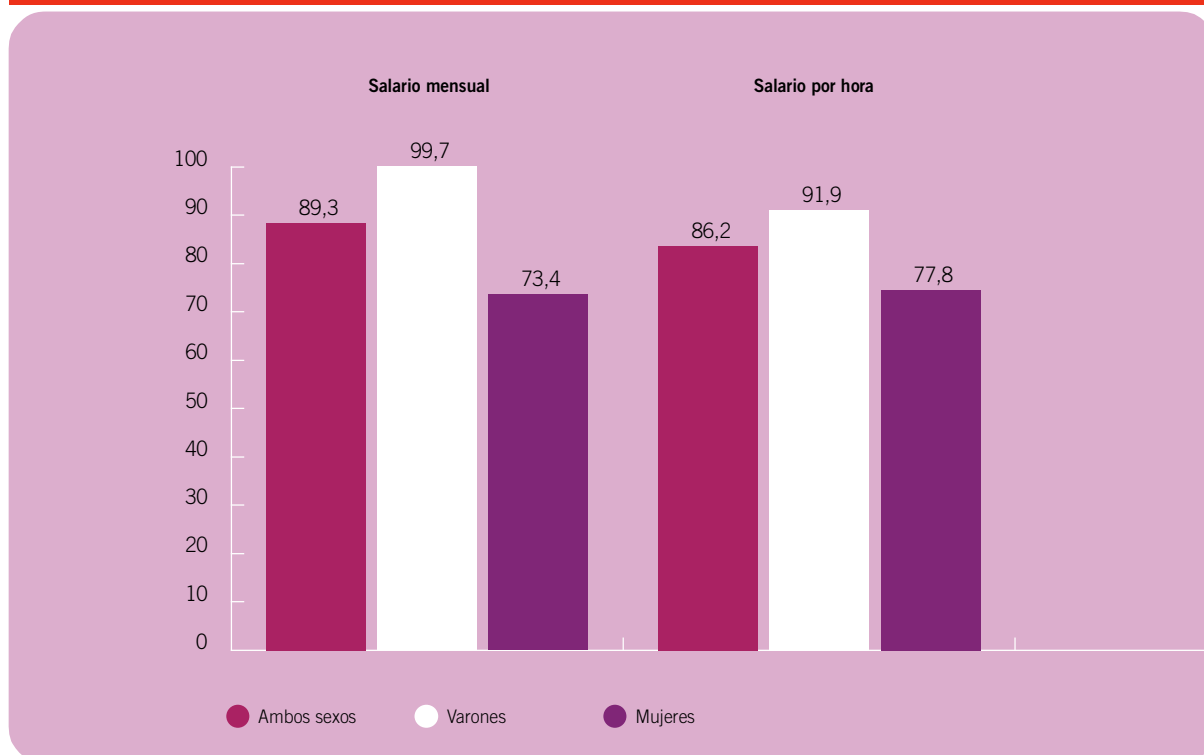

Índices en relación salario medio nacional ambos sexos.
 Fuente: INE. Encuesta Condiciones de Vida 2005.

2.7.2. Ganancia media anual y percentiles por trabajador/a y tipo de contrato. Región de Murcia. 2002.

	Total	Hombres	Mujeres	Total	Hombres	Mujeres
AMBOS SEXOS	16.528,2	7.655,3	10.711,6	13.633,4	19.478,8	27.980,0
Duración indefinida	18.182,8	8.724,3	11.331,9	14.986,5	21.426,2	31.441,8
Duración determinada	12.944,6	5.637,9	9.523,8	12.381,3	14.842,6	21.582,2
HOMBRES	18.269,2	9.839,0	11.907,6	14.443,4	20.931,6	31.267,7
Duración indefinida	20.439,7	10.436,4	12.504,1	16.456,7	23.693,2	34.982,1
Duración determinada	13.559,8	8.273,9	10.825,1	12.667,5	14.748,0	20.530,5
MUJERES	13.405,0	5.173,1	8.654,6	11.900,0	17.031,7	23.013,1
Duración indefinida	14.127,7	5.857,4	9.265,5	12.397,4	17.594,4	24.159,6
Duración determinada	11.844,8	3.956,5	7.139,7	10.575,8	15.295,8	21.708,4
ÍNDICE DE SALARIO FEMENINO (1)	73,37	52,57	72,68	82,39	81,36	73,6
Duración indefinida	69,11	56,12	74,09	75,33	74,25	69,06
Duración determinada	87,35	47,81	65,95	83,48	103,71	105,73

(1) Porcentaje que representa el salario de las mujeres en relación con un nivel 100 para el salario de un hombre en la misma situación y tipo de contrato.
Fuente: INE. Encuesta de Estructura Salarial-Elaboración propia.

2.7.3. Ganancia media anual y percentiles por trabajador/a y edad. Región de Murcia. 2002.

	Media	P10	P25	P50	P75	P90
AMBOS SEXOS	16.528,2	7.655,3	10.711,6	13.633,4	19.478,8	27.980,0
Menos de 20 años	9.369,1	2.756,5	5.932,7	9.437,3	12.571,7	14.140,6
De 20 a 29 años	12.748,0	7.150,2	9.707,3	11.956,9	14.704,2	19.826,5
De 30 a 39 años	16.318,8	8.273,9	11.139,4	14.011,5	19.229,1	26.437,6
De 40 a 49 años	19.347,7	8.255,4	12.083,6	15.688,5	23.120,0	35.921,7
De 50 a 59 años	21.592,2	9.096,2	12.827,5	17.292,7	26.266,9	36.645,4
60 y más años	20.476,3	6.060,8	12.209,7	17.961,2	24.993,1	34.982,1
HOMBRES	18.269,2	9.839,0	11.907,6	14.443,4	20.931,6	31.267,7
Menos de 20 años	10.530,0	5.643,6	8.269,1	10.528,1	13.096,3	14.380,5
De 20 a 29 años	13.639,6	8.988,4	10.649,3	12.589,5	15.244,3	20.293,2
De 30 a 39 años	17.783,4	10.224,5	12.080,0	14.787,0	20.569,3	29.178,2
De 40 a 49 años	21.478,7	11.107,7	12.818,2	16.759,7	25.345,6	38.570,1
De 50 a 59 años	24.353,7	11.473,4	13.618,2	19.170,9	28.501,4	43.836,2
60 y más años	22.490,1	10.291,1	13.157,8	18.165,3	26.806,8	34.982,1
MUJERES	13.405,0	5.173,1	8.654,6	11.900,0	17.031,7	23.013,1
Menos de 20 años	7.059,0	1.440,0	3.205,7	6.965,9	9.359,7	12.615,8
De 20 a 29 años	11.379,8	5.607,0	8.566,3	10.394,9	13.417,1	19.500,0
De 30 a 39 años	13.593,4	5.349,2	9.001,1	12.588,0	16.909,1	23.013,1
De 40 a 49 años	15.623,3	4.847,0	9.005,4	14.005,8	20.811,0	26.705,5
De 50 a 59 años	15.282,8	4.715,8	9.037,5	14.939,4	20.707,7	25.226,3
60 y más años	13.324,2	1.499,2	6.060,8	10.845,3	20.681,9	24.993,1
ÍNDICE SALARIO FEMENINO (1)	73,37	52,57	72,68	82,39	81,36	76,6
Menos de 20 años	67,03	25,51	38,76	66,16	71,46	87,72
De 20 a 29 años	83,43	62,38	80,44	82,56	88,01	96,09
De 30 a 39 años	76,43	52,31	75,51	85,12	82,2	78,87
De 40 a 49 años	72,73	43,63	70,25	83,56	82,1	69,23
De 50 a 59 años	62,75	41,1	66,36	77,92	72,65	57,54
60 y más años	59,24	14,56	46,06	59,7	77,15	71,44

(1) Porcentaje que representa el salario de las mujeres en relación con un nivel 100 para el salario de un hombre en la misma situación y tipo de contrato.
Fuente: INE. Encuesta de Estructura Salarial-Elaboración propia.

2.7.4. Ganancia media anual y percentiles por trabajador/a y estudios realizados. Región de Murcia. 2002.

	Media	P10	P25	P50	P75	P90
AMBOS SEXOS	16.528,2	7.655,3	10.711,6	13.633,4	19.478,8	27.980,0
Sin estudios o primarios incompletos	12.766,7	2.152,9	8.724,3	12.764,7	14.546,4	20.645,5
Educación Primaria Completa	13.924,9	6.003,1	10.017,9	12.660,7	16.700,7	22.230,4
Ciclo 1º Secundaria	13.451,5	6.729,6	10.087,7	12.596,2	15.708,8	20.402,0
Ciclo 2º Secundaria	18.790,6	8.424,3	10.837,2	14.383,8	21.010,0	36.268,6
Formación Profesional de Grado Medio (FPI)	15.725,8	9.062,3	11.290,1	14.202,8	18.280,5	24.993,1
Formación Profesional de Grado Superior (FP II)	17.345,7	9.311,4	11.717,3	14.789,6	20.268,3	29.694,9
Diplomados universitarios o equivalentes	22.136,2	10.348,7	15.237,3	21.582,2	26.165,6	34.420,5
Licenciados, ingenieros superiores y doctores	28.198,2	10.272,8	15.735,4	23.013,1	34.982,1	53.199,8
HOMBRES	18.269,2	9.839,0	11.907,6	14.443,4	20.931,6	31.267,7
Sin estudios o primarios incompletos	15.409,4	9.717,1	11.947,5	13.506,0	16.818,2	22.108,8
Educación Primaria Completa	15.630,6	9.825,3	11.719,7	13.347,5	18.000,3	24.382,3
Ciclo 1º Secundaria	14.790,7	9.285,6	11.324,5	13.159,7	16.759,0	22.065,0
Ciclo 2º Secundaria	21.589,6	10.336,4	12.558,3	16.245,6	25.813,6	40.956,3
Formación Profesional de Grado Medio (FPI)	17.318,4	9.525,8	11.824,1	14.550,6	21.116,5	29.178,2
Formación Profesional de Grado Superior (FP II)	19.373,3	10.356,0	12.374,2	16.822,9	23.490,3	32.732,6
Diplomados universitarios o equivalentes	25.493,9	11.834,1	17.603,8	23.117,0	31.262,1	44.354,7
Licenciados, ingenieros superiores y doctores	34.297,2	13.034,6	19.501,4	27.984,1	45.832,6	57.402,6
MUJERES	13.405,0	5.173,1	8.654,6	11.900,0	17.031,7	23.013,1
Sin estudios o primarios incompletos	7.410,6	1.138,1	1.724,5	6.727,0	10.138,0	13.952,1
Educación Primaria Completa	9.766,1	2.924,4	5.837,5	9.287,9	12.721,1	16.632,5
Ciclo 1º Secundaria	10.467,7	4.572,4	7.467,4	10.202,0	13.107,5	16.468,1
Ciclo 2º Secundaria	12.988,6	6.190,8	8.831,8	11.119,6	15.019,9	20.748,4
Formación Profesional de Grado Medio (FPI)	14.297,9	8.529,2	11.031,3	14.047,6	17.118,1	21.696,1
Formación Profesional de Grado Superior (FP II)	13.530,2	8.082,1	10.225,4	12.976,3	15.388,3	19.009,8
Diplomados universitarios o equivalentes	19.365,1	9.764,1	13.144,2	20.140,8	23.403,6	27.237,2
Licenciados, ingenieros superiores y doctores	20.316,5	8.663,4	12.983,8	19.005,3	25.337,7	37.785,9
ÍNDICE SALARIO FEMENINO (1)	73,37	52,57	72,68	82,39	81,36	76,6
Sin estudios o primarios incompletos	48,09	11,71	14,43	49,8	60,27	63,1
Educación Primaria Completa	62,48	29,76	49,8	69,58	70,67	68,21
Ciclo 1º Secundaria	70,77	49,24	65,94	77,52	78,21	74,63
Ciclo 2º Secundaria	60,16	59,89	70,32	68,44	58,18	50,65
Formación Profesional de Grado Medio (FPI)	82,55	89,53	93,29	96,54	81,06	74,35
Formación Profesional de Grado Superior (FP II)	69,83	78,04	82,63	77,13	65,5	58,07
Diplomados universitarios o equivalentes	75,95	82,5	74,66	87,12	74,86	61,4
Licenciados, ingenieros superiores y doctores	59,23	66,46	66,57	67,91	55,28	65,82

(1) Porcentaje que representa el salario de las mujeres en relación con un nivel 100 para el salario de un hombre en la misma situación y tipo de contrato.
Fuente: INE. Encuesta de Estructura Salarial-Elaboración propia.

2.7.5. Pensionistas, pensiones y pensión media por sexo. 2004-2005.

	Región de Murcia						España (1)		
	2004			2005			2005		
	Total	Hombres	Mujeres	Total	Hombres	Mujeres	Total	Hombres	Mujeres
Pensionistas	227.733	114.368	113.365	232.358	115.894	116.464	8.154.828	4.091.475	4.063.353
Pensiones por personas	1,14	1,17	1,11	1,13	1,16	1,11	1,15	1,17	1,13
Pensión media anual	8.186	9.686	6.673	8.670	10.321	7.026	9.604	11.517	7.677
Índice pens. media (2)	100	118,32	81,51	100	119,04	81,03	100	119,91	79,93

(1) Excluidas País Vasco y Navarra por contar con régimen fiscal propio.
(2) Índice calculado sobre la cuantía de la Pensión media para ambos sexos=100.
Fuente: Elaboración propia con datos de la Agencia Estatal Tributaria facilitados por el INE.

2.7.6. Población desempleada y prestación media por desempleo según sexo.

	Región de Murcia						España (1)		
	2004			2005			2005		
	Total	Hombres	Mujeres	Total	Hombres	Mujeres	Total	Hombres	Mujeres
Desempleados/as	81.893	39.666	42.227	88.842	43.853	44.989	3.202.942	1.610.309	1.592.633
Prestación media anual	2.292	2.514	2.083	2.429	2.647	2.214	2.897	3.071	2.720
Índice pres. media (2)	100	109,68	90,88	100	108,97	91,14	100	106	93,89

(1) Excluidas País Vasco y Navarra por contar con régimen fiscal propio.
(2) Índice calculado sobre la cuantía de la Prestación media para ambos sexos=100.
Fuente: Elaboración propia con datos de la Agencia Estatal Tributaria facilitados por el INE.

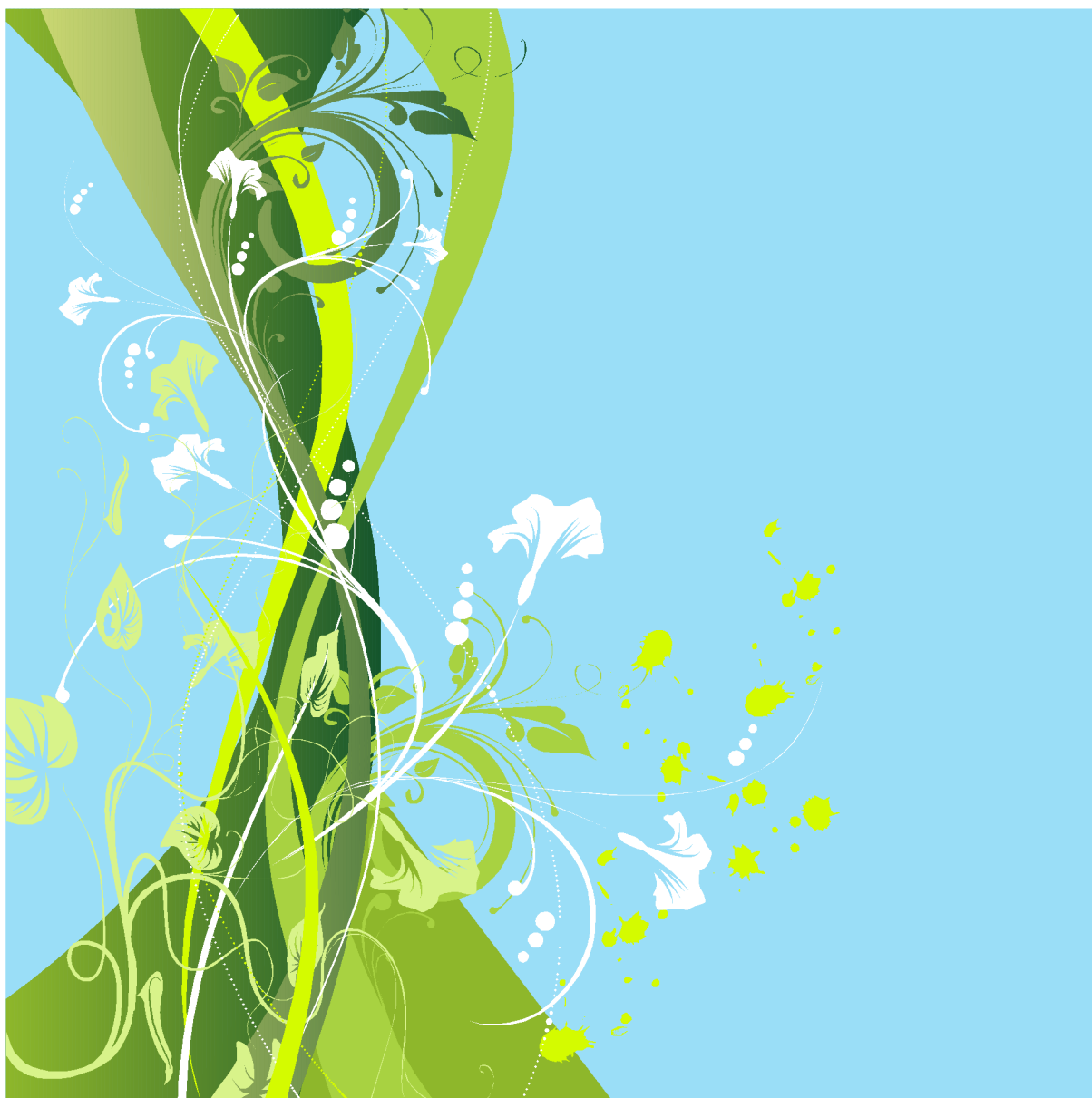

Educación y deporte

3. Educación y deporte

- 3.1.1. Población de 16 años y más por nivel de formación por sexo
- 3.1.2. Alumnado no universitario por nivel educativo por sexo
- 3.1.3. Alumnado que terminó Bachillerato por modalidad y sexo
- 3.1.4. Alumnado que terminó Ciclos de Formación Profesional grado medio y superior por sexo
- 3.1.5. Distribución de la población femenina entre el profesorado de los distintos niveles educativos no universitarios, total y por titularidad del centro
- 3.1.6. Pruebas de acceso a la Universidad. Alumnado matriculado y aprobado, clasificado por convocatoria y sexo
- 3.1.7. Evolución del alumnado y profesorado en las Universidades de la Región de Murcia, según sexo
- 3.1.8. Distribución de la población femenina entre el alumnado y profesorado de las Universidades de la Región de Murcia.
- 3.1.9. Universitarias según titulaciones en la Región de Murcia
- 3.1.10. Evolución del alumnado matriculado según titulaciones en la Región de Murcia
- 3.1.11. Evolución del profesorado por departamento según titulaciones y sexo en la Universidad de Murcia
- 3.1.12. Evolución del alumnado que terminó los estudios por titulaciones y sexo en la Universidad de Murcia
- 3.1.13. Evolución del alumnado matriculado en cursos de Doctorado por departamento y sexo en la Universidad de Murcia
- 3.1.14. Evolución del alumnado matriculado por clases de estudios y sexo en la Universidad Politécnica de Cartagena
- 3.1.15. Evolución del profesorado por departamento y sexo en la Universidad Politécnica de Cartagena
- 3.1.16. Evolución del alumnado que terminó los estudios por titulación y sexo en la Universidad Politécnica de Cartagena
- 3.1.17. Evolución del alumnado matriculado en cursos de Doctorado por departamento y sexo en la Universidad Politécnica de Cartagena
- 3.1.18. Evolución del alumnado matriculado por clases de estudios y sexo en la Universidad Católica San Antonio
- 3.1.19. Evolución del profesorado por departamento y sexo en la Universidad Católica San Antonio
- 3.1.20. Evolución del alumnado que terminó los estudios por titulación y sexo en la Universidad Católica San Antonio
- 3.1.21. Evolución del alumnado de Doctorado por departamento y sexo en la Universidad Católica San Antonio
- 3.2.1. Deporte escolar: participaciones individuales por sexo, por categorías y por tipos de deporte. Temporada 2002-2003

Relación de gráficos

Gráfico 3.1. Población de 16 años y más por nivel de formación alcanzado y sexo. 2006

Gráfico 3.2. Alumnado que terminó el Bachillerato por modalidad y sexo. Curso 2003-2004

Gráfico 3.3. Evolución del alumnado y profesorado en las Universidades de la Región de Murcia, según sexo. 1999/2000-2005/2006

Gráfico 3.4. Alumnado universitario según tipo de estudios

3. Educación y deporte

3.1.1. Población de 16 años y más por nivel de formación alcanzado y sexo.

	Región de Murcia						España		
	2005			2006			2006		
	Total	Hombres	Mujeres	Total	Hombres	Mujeres	Total	Hombres	Mujeres
Sin Estudios	3,3	4	2,5	3,3	4,2	2,4	2,2	3	1,4
Educación Primaria	33,3	35,5	31,5	31,6	33,9	29,4	30,7	33,9	29,4
Ed. Secundaria									
1ª Etapa	26,2	24	28,3	27,9	26	29,6	25	22,7	27,3
Ed. Secundaria									
2ª Etapa	19,1	18,2	20	18,7	18,1	19,3	19,7	19,4	20,1
Educación Superior	17,7	18	17,5	18,1	17,5	18,7	21,9	21,6	22,2
Doctorado	0,4	0,2	0,5	0,4	0,3	0,5	0,5	0,3	0,6

Porcentajes verticales sobre el total de la población.
Fuente: INE 2007. EPA.

Gráfico 3.1. Población de 16 años y más por nivel de formación alcanzado y sexo. 2006.

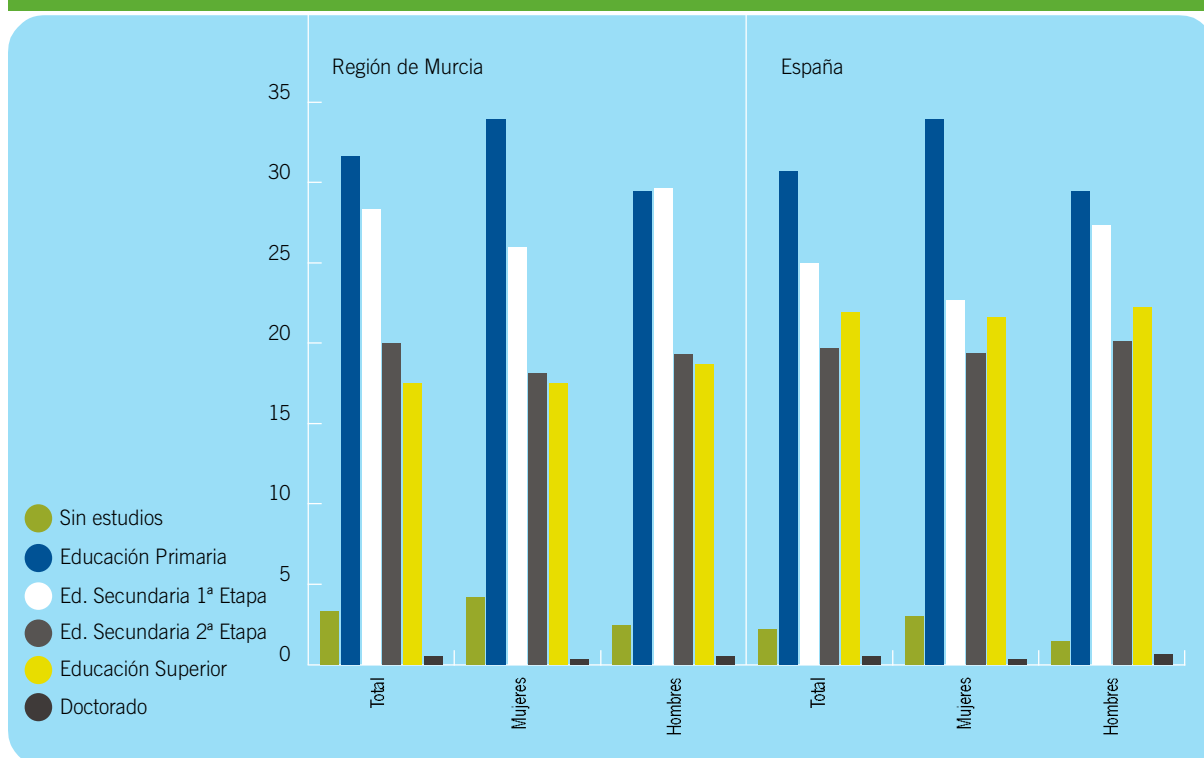

Fuente: INE 2007. EPA.

3.1.2. Alumnado no universitario por nivel educativo y sexo. Región de Murcia. Curso 2005-2006.

					Centros Públicos	
	Total	Mujeres	Hombres	% Mujeres (1)	% Mujeres (2)	% Hombres
Educación Infantil	54.453	26.334	28.119	48,36	70,16	71,51
Educación Primaria	91.759	43.550	48.209	47,46	71,18	73,3
ESO	64.866	31.645	33.221	48,78	72,21	72,58
Bachillerato	18.290	10.002	8.288	54,68	93,41	93,85
FP Grado Medio	6.459	3.213	3.246	49,74	66,16	83,91
FP Grado Superior	5.927	3.150	2.777	53,14	87,68	92,18

(1) Porcentajes sobre el total del alumnado de ambos sexos.
(2) Porcentajes sobre el alumnado de cada sexo.
Fuente: Elaboración propia a partir de datos del MEC.

3.1.3. Alumnado que terminó el Bachillerato por modalidad y sexo. Curso 2003-2004.

	Región de Murcia			España		
	Total	Mujeres	% Mujeres	Total	Mujeres	% Mujeres
Artes	213	138	65,25	6479	4591	69,77
CC. de la Naturaleza y la Salud	2.593	1.293	49,86	87.598	48.203	55,02
Humanidades y CC. Sociales	2.739	1.895	69,18	91.742	62.423	68,04
Tecnología	203	45	19,31	20.974	5.128	24,45
TOTAL	5.778	3.372	58,35	206.793	120.275	58,16

Gráfico 3.2. Alumnado que terminó el Bachillerato por modalidad y sexo. Curso 2003-2004.

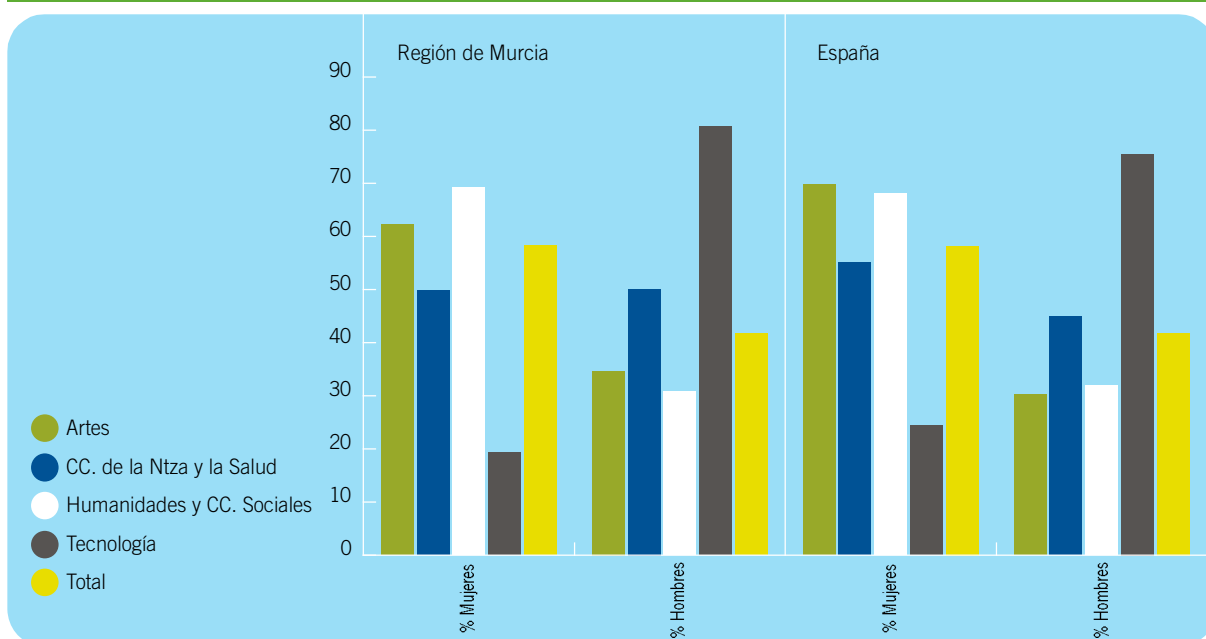

Fuente: Elaboración propia a partir de datos del MEC.

3.1.4. Alumnado que terminó Ciclos de Formación Profesional, Grado Medio y Superior, por sexo. Curso 2003-2004.

	Región de Murcia				España			
	Total	Mujeres	Hombres	% Mujeres	Total	Mujeres	Hombres	% Mujeres
Ciclos formativos:								
FP-Grado Medio	1.942	1.043	899	53,7	74.777	38.943	35.794	52,07
FP-Grado Superior	2.229	1.235	994	55,4	86.644	44.735	38.909	51,61
TOTAL	4.171	2.278	1.893	54,61	161.441	83.678	74.703	51,83

Fuente: Elaboración propia a partir de datos del MEC.

3.1.5. Distribución de la población femenina entre el profesorado de los distintos niveles educativos no universitarios, total y por titularidad del centro. Curso 2004-2005.

	Todos los centros		Centros públicos		Centros privados	
	Murcia	España	Murcia	España	Murcia	España
Educación Infantil y Primaria	76,94	76,92	76,14	76,08	80,09	79,11
ESO, Bachillerato y Formación Profesional	50,68	55,01	49,32	53,92	57,31	58,53
Educación Especial	74,78	78,23	75,37	79,02	71,79	76,35
Todas las enseñanzas	64,01	66,16	62,84	65,13	68,65	68,96

Fuente: MEC-INE elaboración propia.

3.1.6. Pruebas de acceso a la Universidad. Alumnado matriculado y aprobado clasificado por convocatoria y sexo. Cursos 2000-2005.

	Matriculados				Aprobados			
	Total	Junio	Septiembre	> 25 años	Total	Junio	Septiembre	> 25 años
TOTAL CURSO 2000	7.057	4.877	1.728	452	5.860	4.417	1.217	226
Hombres	2.933	1.934	761	238	2.436	1.765	542	129
Mujeres	4.124	2.943	967	214	3.424	2.652	675	97
TOTAL CURSO 2001	6.829	4.655	1.788	386	5.612	4.201	1.275	136
Hombres	2.833	1.843	790	200	2.303	1.666	568	69
Mujeres	3.996	2.812	998	186	3.309	2.535	707	67
TOTAL CURSO 2002	6.467	4.552	1.586	329	5.555	4.218	1.176	161
Hombres	2.691	1.796	721	174	2.310	1.676	541	93
Mujeres	3.776	2.756	865	155	3.245	2.542	635	68
TOTAL CURSO 2003	6.527	4.453	1.672	402	5.339	4.132	1.075	132
Hombres	2.676	1.722	734	220	2.255	1.666	517	72
Mujeres	3.851	2.731	938	182	3.084	2.466	558	60
TOTAL CURSO 2004	5.653	4.099	1.528	26	4.945	3.827	1.104	14
Hombres	2.324	1.618	687	19	2.224	1.512	703	9
Mujeres	3.329	2.481	841	7	2.721	2.315	401	5
TOTAL CURSO 2005	6.373	4.314	1.604	455	5.217	3.927	1.094	196
Hombres	2.600	1.689	707	204	2.116	1.548	486	82
Mujeres	3.773	2.625	897	251	3.101	2.379	608	114

Nota: Las Universidades de Murcia y Politécnica de Cartagena celebran conjuntamente las Pruebas de Acceso, excepto las Pruebas para Mayores de 25 Años en el año 2005. En este año, a la U. Politécnica corresponden 36 alumnos matriculados (14 mujeres) y 24 aprobados (10 mujeres).

Fuente: INE. Pruebas de Acceso a la Universidad.

3.1.7. Evolución del alumnado y el profesorado en las universidades de la Región de Murcia según sexo. Cursos 99/00-05/06.

	Alumnado					Profesorado				
	Total	Hombres	%	Mujeres	%	Total	Hombres	%	Mujeres	%
Curso 99/00	38.956	18.638	47,8	20.295	52,1	2.266	1.594	70,3	672	29,7
Curso 00/01	39.357	17.759	45,1	21.593	54,9	2.396	1.662	69,4	734	30,6
Curso 01/02	40.781	18.432	45,2	22.334	54,8	2.637	1.820	69,0	817	31,0
Curso 02/03	40.272	18.236	45,3	22.036	54,7	2.637	1.819	69,0	818	31,0
Curso 03/04	39.925	17.855	44,7	22.069	55,3	2.727	1.871	68,6	856	31,4
Curso 04/05	38.795	17.195	44,3	21.600	55,7	2.797	1.913	68,4	884	31,6
Curso 05/06	38.893	17.027	43,8	21.866	56,2	2.948	2.018	68,5	930	31,5

Nota: No incluye la Universidad Nacional de Educación a Distancia (UNED).
Fuente: Universidad de Murcia; Universidad Politécnica de Cartagena y Universidad Católica San Antonio.

3.1.8. Distribución de la población femenina entre el alumnado y profesorado de las Universidades de la Región de Murcia.

Curso	Alumnado	Profesorado
2003/04	55,27	31,38
2004/05	55,67	31,61
2005/06	56,27	31,54

Nota: No se incluyen los datos referidos a la UNED.
Fuente: Universidades de Murcia, Cartagena y UCAM.

Gráfico 3.3. Evolución del alumnado y el profesorado en las universidades de la Región de Murcia según sexo. Cursos 99/00-05/06.

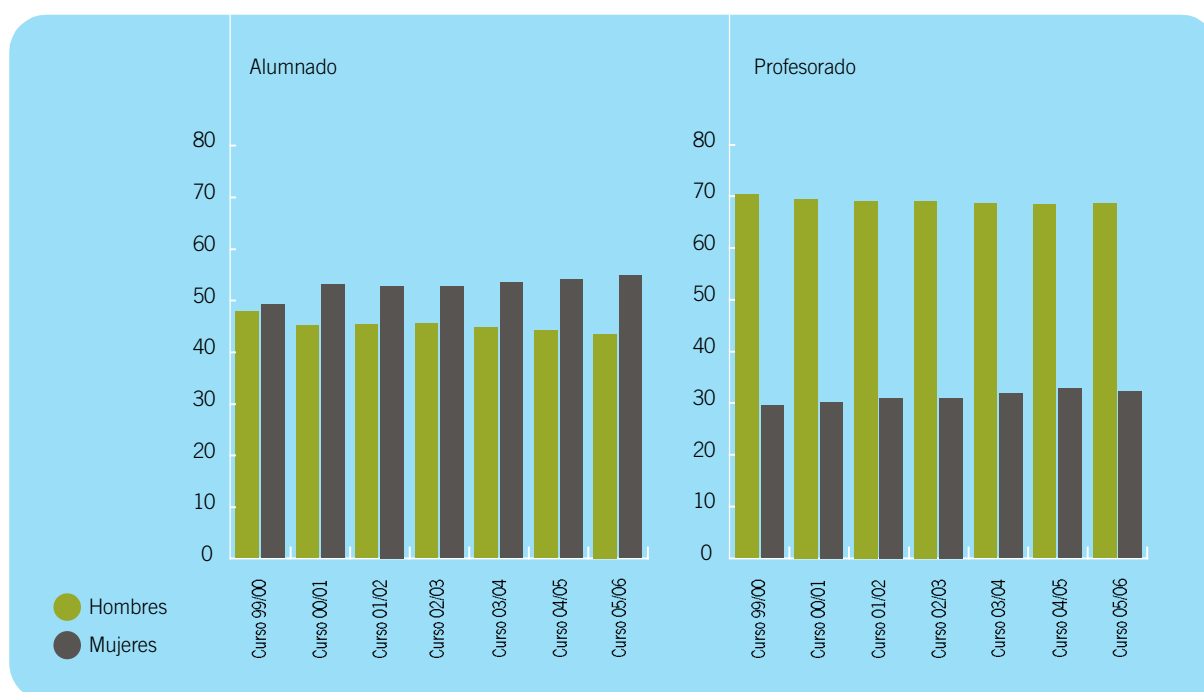

Nota: No se incluyen los datos referidos a la UNED.
Fuente: Universidades de Murcia, Cartagena y UCAM.

3.1.9. Universitarias según titulaciones en la Región de Murcia. Curso 2004/05.

	Total	Mujeres	% Mujeres		Total	Mujeres	% Mujeres
TOTAL	37.875	21.077	55,65	Ing. Automática y Electrónica Ind.	49	1	2,04
ESTUDIOS DE LICENCIATURA	16.674	10.259	61,53	Ing. Industrial	574	91	15,85
Admón. y Direcc. de Empresas	1.747	868	49,69	Ing. Informática	644	89	13,82
Antropología Social y Cultural	80	50	62,50	Ing. Naval y Oceánico	78	15	19,23
Bellas Artes	291	192	65,98	Ing. Organizac. Industrial	112	19	16,96
Bioquímica	34	16	47,06	Ing. Química	421	207	49,17
CC. Actividad Física y Deporte	709	147	20,73	Ing. de Telecomunicaciones	460	113	24,57
CC. Ambientales	604	397	65,73	ESTUDIOS DE ARQ. E ING. TÉCN.	5.756	1.212	21,06
CC. Biológicas	1.015	672	66,21	Arquitectura Técnica	1.106	353	31,92
CC. Físicas	99	36	36,36	Ing. Téc. Agrícola	336	148	44,05
CC. Matemáticas	229	120	52,40	Ing. Téc. Industrial	1.538	201	13,07
CC. Políticas y de la Admón.	155	78	50,32	Ing. Téc. Informática de Gestión	550	130	23,64
CC. Químicas	591	355	60,07	Ing. Téc. Informática de Sistemas	841	113	13,44
CC. del Trabajo	31	15	48,39	Ing. Téc. Minera	111	10	9,01
Ciencia y Tec. Alimentos	151	104	68,87	Ing. Téc. Naval	169	42	24,85
Comunicación Audiovisual	251	127	50,60	Ing. Téc. de Obras Públicas	392	92	23,47
Criminología	121	64	52,89	Ing. Téc. de Telecomunicación	713	123	17,25
Derecho	2.076	1.271	61,22	ESTUDIOS DE DIPLOMATURA	12.609	8.791	69,72
Documentación	169	110	65,09	Biblioteconomía y Documentación	264	159	60,23
Economía	577	298	51,65	CC. Empresariales	2.880	1.600	55,56
Filología	1.247	909	72,89	Educación Social	397	339	85,39
Filosofía	249	107	42,97	Enfermería	1.595	1.265	79,31
Geografía	98	28	28,57	Fisioterapia	870	547	62,87
Historia	395	171	43,29	Gestión y Admón. Pública	330	193	58,48
Historia del Arte	524	370	70,61	Maestro	2.701	2.079	76,97
Invest. y Téc. de Mercado	69	34	49,28	Nutrición Humana y Dietética	261	206	78,93
Medicina	782	502	64,19	Óptica y Optometría	404	297	73,51
Odontología	276	189	68,48	Relaciones Laborales	1.249	798	63,89
Pedagogía	865	728	84,16	Terapia Ocupacional	68	56	82,35
Periodismo	613	365	59,54	Trabajo Social	465	385	82,80
Psicología	1.141	925	81,07	Turismo (Dipl.)	1.125	867	77,07
Psicopedagogía	227	189	83,26	TÍTULOS DOBLES (1)	326	208	63,80
Publicidad y Relaciones Públicas	510	312	61,18	A.D.E. + Derecho	315	199	63,17
Sociología	37	29	78,38	Comunicación Audiovisual + Periodismo	1	1	100,00
Veterinaria	711	481	67,65	Comunicación Audiovisual + Publicidad			
ESTUDIOS DE ARQUIT. E INGEN.	2.510	607	24,18	y RR. PP.	3	3	100,00
Ing. Agrónoma	172	72	41,86	Periodismo + Publicidad y RR. PP.	7	5	71,43

Nota: Datos referidos al conjunto de Universidades de la Región (salvo la UNED).
Fuente: MEC-Elaboración propia.

Gráfico 3.4. Alumnado universitario según tipo de estudios.

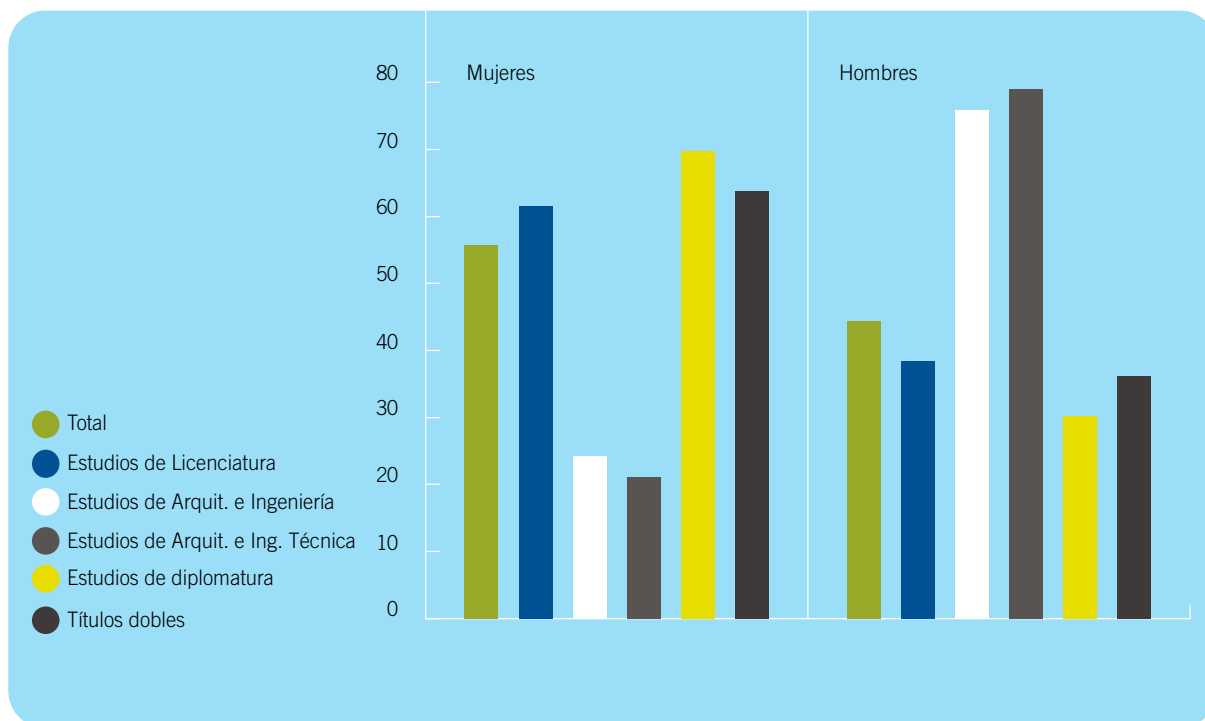

Nota: Datos referidos al conjunto de Universidades de la Región (salvo la UNED).
Fuente: MEC-Elaboración propia.

3.1.10. Evolución del alumnado matriculado según titulaciones en la Región de Murcia. (Continúa).

	01/02		02/03		03/04		04/05		05/06	
	Hombres	Mujeres	Hombres	Mujeres	Hombres	Mujeres	Hombres	Mujeres	Hombres	Mujeres
DIPLOMATURAS	3.324	6.990	3.118	6.996	3.142	7.147	3.098	7.209	3.160	7.444
Biblioteconomía y Documentación	129	225	114	205	110	171	105	159	91	147
Educación Social	21	106	35	203	49	291	58	339	67	343
Ciencias Empresariales	953	1.085	911	1.127	999	1.214	1.039	1.282	1.086	1.381
Enfermería	216	871	208	860	219	857	224	849	207	886
Fisioterapia	133	251	120	234	120	223	113	239	122	239
Gestión y Administración Pública	198	315	168	275	149	239	139	199	133	214
Maestro	687	1.884	643	1.933	644	2.033	619	2.075	669	2.173
Educación Especial	38	338	39	344	45	359	49	381	47	416
Educación Física	317	185	289	188	275	192	278	208	301	200
Educación Infantil	19	422	15	439	11	456	12	462	16	477
Educación Musical	121	208	122	220	130	232	121	230	145	242
Educación Primaria	88	403	85	412	92	446	77	439	75	483
Lengua Extranjera	104	328	93	330	91	348	82	355	85	355
Óptica y Optometría	143	346	123	335	110	321	107	297	95	275
Profesorado de E.G.B.	1	1	-	1	-	-	-	-	1	-
Relaciones Laborales	569	935	533	855	486	814	458	801	457	799
Trabajo Social	80	382	76	360	75	377	80	385	74	408
Turismo	194	589	187	607	181	607	156	584	158	579
ARQUITECTURA E INGENIERÍAS TÉCNICAS	807	221	873	208	895	207	913	202	897	187
Ing. Técnica Informática de Gestión	366	149	400	137	421	131	420	130	384	116
Ing. Técnica Informática de Sistemas	441	72	473	71	474	76	493	72	513	71
LICENCIATURAS	6.349	10.679	5.992	10.002	5.556	9.767	5.227	9.320	5.076	9.171
Administración y Dirección de Empresas	699	592	648	554	541	519	521	523	498	514
Bellas Artes	23	65	51	117	76	165	99	192	130	235
Biología	459	804	422	756	394	712	344	673	319	620
Bioquímica	29	33	22	17	16	14	18	16	17	15
Ciencia y Tecnología de los Alimentos	60	76	51	77	44	75	34	68	28	86
Ciencias Ambientales	92	209	148	284	189	343	208	397	227	386
Ciencias del Trabajo	137	122	252	238	202	235	175	207	130	173
Ciencias Políticas y de la Administración	53	60	49	51	49	65	36	43	34	43
Criminología	-	-	-	-	-	-	59	66	153	146
Derecho	1.072	1.619	966	1.433	834	1.335	770	1.227	723	1.120
Documentación	86	173	72	158	73	141	59	110	41	98
Economía	404	320	366	302	320	298	281	299	243	251
Económicas y Empresariales	-	-	-	-	-	1	-	-	-	-
Filología Clásica	33	65	34	67	32	68	39	66	36	59
Filología Francesa	35	110	27	82	24	82	21	71	20	64
Filología Hispánica	137	516	108	369	110	335	102	292	86	242

3.1.10. Evolución del alumnado matriculado según titulaciones en la Región de Murcia. (Conclusión).

	01/02		02/03		03/04		04/05		05/06	
	Hombres	Mujeres	Hombres	Mujeres	Hombres	Mujeres	Hombres	Mujeres	Hombres	Mujeres
Filología Inglesa	257	743	204	614	199	538	174	473	168	440
Filosofía	186	143	166	128	166	122	141	107	137	92
Filosofía y Letras. Filología	1	2	-	3	-	2	-	-	-	1
Filosofía y Letras. Geografía e Historia	-	3	2	2	1	3	-	-	-	-
Física	59	39	57	38	60	35	63	36	59	35
Geografía	128	79	98	54	89	41	70	28	69	23
Historia	303	287	281	215	258	187	223	171	215	155
Historia del Arte	205	550	174	471	165	434	153	369	132	312
Investigación y Técnicas de Mercado	32	27	45	28	44	34	35	34	33	27
Matemáticas	185	151	147	156	124	142	109	120	97	116
Medicina	319	521	307	508	282	505	280	502	273	513
Odontología	145	196	124	190	107	196	87	189	79	178
Pedagogía	207	1.017	152	908	157	828	137	728	152	806
Periodismo	-	-	64	61	105	119	120	155	127	170
Primer ciclo común Lic. en CC.										
Políticas y Lic. en Sociología	-	-	-	-	-	-	42	36	49	42
Psicología	275	1.038	243	994	233	954	217	926	225	948
Psicopedagogía	51	188	51	163	42	198	38	189	38	230
Publicidad y Relaciones Públicas	-	-	64	46	88	119	98	143	114	177
Químicas	346	397	306	391	267	398	236	354	179	284
Sociología	12	51	10	41	12	37	8	29	9	20
Traducción e Interpretación. Francés	-	-	-	-	-	-	-	-	8	23
Traducción e Interpretación. Inglés	-	-	-	-	-	-	-	-	10	57
Veterinaria	319	483	281	486	253	487	230	481	218	470
ARQUITECTURA E INGENIERÍAS	773	305	798	308	814	293	769	296	678	285
Ingeniería Informática	524	88	555	90	585	89	555	89	470	85
Ingeniería Química	249	217	243	218	229	204	214	207	208	200
TÍTULOS DOBLES	46	78	69	124	93	169	116	200	137	225
Licenciado ADE y Licenciado en Derecho	46	78	69	124	93	169	116	200	137	225
ASIGNATURAS EXTRACURRICULARES	-	-	95	272	128	285	123	322	137	394
TOTAL	11.299	18.273	10.945	17.910	10.628	17.868	10.246	17.549	10.085	17.706

Fuente: Universidad de Murcia.

3.1.11. Evolución del profesorado por departamento según titulaciones y sexo. Universidad de Murcia. Cursos 01/02-05/06. (Continúa)

	01/02		02/03		03/04		04/05		05/06	
	Hombres	Mujeres	Hombres	Mujeres	Hombres	Mujeres	Hombres	Mujeres	Hombres	Mujeres
Anatomía Humana y Psicobiología	-	-	10	12	11	13	10	12	10	13
Anatomía y Anatomía Patológica Comparada	15	2	15	2	16	2	16	2	15	2
Bellas Artes	-	-	-	-	-	-	-	-	30	13
Biología Celular	10	9	10	9	10	9	10	9	10	9
Biología Vegetal	14	10	14	10	14	10	14	10	14	10
Bioquímica y Biología Molecular A	14	4	14	4	14	4	14	4	14	4
Bioquímica y Biología Molecular B e Inmunología	14	3	13	5	13	5	13	5	12	5
Ciencias Morfológicas y Psicobiología	9	12	-	-	-	-	-	-	-	-
Ciencias Socio-sanitarias	29	4	28	4	28	4	25	4	28	6
Cirugía, Pediatría, Obstetricia y Ginecología	52	6	49	6	51	6	61	6	77	10
Comercialización e Investigación de Mercados	18	5	17	6	17	7	18	6	17	7
Departamentos en constitución	12	6	17	6	19	6	27	7	13	5
Derecho Administrativo	13	5	13	5	13	6	13	6	11	6
Derecho Civil	14	8	14	7	14	7	14	7	15	6
Derecho del Trabajo y de la Seguridad Social	17	11	16	11	16	11	15	12	17	12
Derecho Financiero, Internacional y Procesal	8	12	8	12	10	10	9	11	10	12
Derecho Privado	9	8	9	8	10	7	10	8	8	10
Dermatología, Estomatología, Radiología y Medicina Física	45	26	48	28	44	31	43	33	46	34
Didáctica de la Lengua y la Literatura	8	20	10	19	11	19	10	20	10	20
Didáctica de las Ciencias Experimentales	11	5	11	5	11	5	11	5	11	5
Didáctica de las Ciencias Matemáticas y Sociales	9	7	10	6	10	7	9	7	10	8
Didáctica y Organización Escolar	23	12	23	12	24	11	23	15	19	18
Ecología e Hidrología	9	5	9	5	9	5	9	5	9	5
Economía Aplicada	26	8	27	8	24	8	25	8	26	8
Economía Financiera y Contabilidad	20	15	19	15	22	15	20	15	22	16
Enfermería	19	30	20	29	22	28	21	30	21	36
Estadística e Investigación Operativa	13	6	13	6	13	6	13	6	12	6
Expresión Plástica, Musical y Dinámica	20	10	23	12	27	14	28	16	20	10
Farmacología	7	7	8	7	7	6	6	6	5	6
Filología Clásica	10	11	10	11	9	11	9	11	9	12
Filología Francesa, Románica, Italiana y Árabe	14	11	15	10	14	10	14	10	17	11
Filología Inglesa	22	23	21	24	23	23	23	22	23	24
Filosofía	27	4	25	4	26	4	27	4	27	4
Física	27	7	29	7	29	7	29	7	30	7
Fisiología	15	9	16	11	15	11	15	11	15	12
Fisioterapia	17	15	18	15	19	15	20	15	22	17

3.1.11. Evolución del profesorado por departamento según titulaciones y sexo. Universidad de Murcia. Cursos 01/02-05/06. (Continúa)

	01/02		02/03		03/04		04/05		05/06	
	Hombres	Mujeres	Hombres	Mujeres	Hombres	Mujeres	Hombres	Mujeres	Hombres	Mujeres
Fundamentos del Análisis Económico	22	5	21	5	22	5	21	7	21	7
Fundamentos del Orden Jurídico y Constitucional	17	6	17	5	17	5	16	5	14	5
Genética y Microbiología	14	6	15	6	14	7	14	7	13	9
Geografía	12	9	12	9	13	9	12	9	12	9
Hacienda y Economía del Sector Público	7	8	7	8	7	8	7	8	7	7
Historia del Arte	13	7	13	8	12	8	12	10	12	9
Historia Jurídica y Derecho Penal	12	3	13	4	13	4	13	4	14	4
Historia Moderna, Contemporánea y de América	11	6	11	6	11	6	11	8	11	7
Información y Documentación	10	7	17	12	20	14	23	13	23	14
Informática y Sistemas	28	4	25	4	29	4	32	4	37	4
Ingeniería Química	12	8	12	9	11	9	11	10	11	10
Ingeniería y Tecnología de Computadores	22	2	23	2	24	2	24	2	24	1
Ingeniería de la Información y las Comunicaciones	22	6	25	6	26	6	28	7	29	6
Lengua Española y Lingüística General	8	5	8	5	8	5	8	5	10	6
Literatura Española, Teoría de la Literatura y Literatura Comparada	11	4	11	4	11	4	11	4	11	4
Matemática Aplicada	11	3	10	3	10	3	9	3	13	3
Matemáticas	30	1	31	1	31	1	31	1	31	1
Medicina Interna	43	2	43	2	45	2	49	2	57	5
Medicina y Cirugía Animal	-	-	20	6	20	8	22	10	21	10
Métodos Cuantitativos para la Economía	20	16	20	16	20	16	20	16	20	16
Métodos de Investigación y Diagnósticos en Educación	10	10	9	11	10	11	11	9	11	9
Oftalmología, Otorrinolaringología y Anatomía Patológica	19	15	20	17	19	14	20	13	23	12
Organización de Empresas	30	13	-	-	-	-	-	-	-	-
Organización de Empresas y Finanzas	-	-	34	14	33	15	36	16	37	14
Otros departamentos	8	1	7	1	8	2	9	1	9	1
Patología Animal	28	11	-	-	-	-	-	-	-	-
Personalidad, Evaluación y Tratamiento Psicológico	10	8	9	9	9	10	8	10	8	10
Prehistoria, Arqueología, Historia Antigua e Hist. Medieval	17	7	15	7	15	8	15	9	13	9
Producción Animal	16	8	19	9	16	9	17	9	17	9
Psicología Básica y Metodología	14	4	15	4	16	4	17	5	17	5
Psicología Evolutiva y de la Educación	14	14	14	14	13	14	14	15	15	17
Psiquiatría y Psicología Social	12	13	13	16	13	15	13	16	15	18

3.1.11. Evolución del profesorado por departamento según titulaciones y sexo. Universidad de Murcia. Cursos 01/02-05/06. (Conclusión)

	01/02		02/03		03/04		04/05		05/06	
	Hombres	Mujeres	Hombres	Mujeres	Hombres	Mujeres	Hombres	Mujeres	Hombres	Mujeres
Química Agrícola, Geología y Edafología	14	6	14	6	14	7	15	7	15	7
Química Analítica	6	10	6	10	6	10	6	10	6	10
Química Física	13	5	13	5	12	5	12	5	11	5
Química Inorgánica	10	7	10	7	10	7	9	7	8	7
Química Orgánica	8	9	8	9	8	9	8	8	8	8
Religión	5	1	5	1	5	1	5	1	5	1
Sanidad Animal	-	-	10	6	14	7	10	9	10	8
Sociología y Política Social	21	14	21	14	21	14	23	14	23	16
Tecnología de los Alimentos, Nutrición y Bromatología	9	8	10	8	11	11	13	12	10	12
Teoría e Historia de la Educación	15	11	16	12	16	13	17	14	19	14
Zoología y Antropología Física	8	7	10	6	10	6	11	6	10	6
TOTAL	1.202	626	1.234	648	1.258	661	1.287	686	1.337	724

Nota: En el curso 05/06 el total de hombres incluye 1 profesor del Instituto de Ciencias de la Educación (ICE).
Fuente: Universidad de Murcia.

3.1.12. Evolución del alumnado que terminó los estudios por titulaciones y sexo. Cursos 00/01-04/06. Universidad de Murcia. (Continúa)

	01/02		02/03		03/04		04/05		05/06	
	Hombres	Mujeres	Hombres	Mujeres	Hombres	Mujeres	Hombres	Mujeres	Hombres	Mujeres
DIPLOMATURAS	525	1.102	459	1.148	406	1.152	385	1.224	328	1.214
Biblioteconomía y Documentación	15	36	16	47	11	43	10	26	8	24
Ciencias Empresariales	100	109	85	106	69	94	66	96	47	87
Educación Social	-	-	-	-	-	-	5	43	12	84
Enfermería	53	190	53	192	44	220	48	240	51	223
Fisioterapia	26	57	40	57	22	64	22	49	17	59
Gestión y Administración Pública	24	44	22	47	22	45	15	44	7	21
Maestro	148	376	132	398	122	376	113	436	92	421
Educación Especial	13	63	7	88	4	87	8	68	5	83
Educación Física	69	37	76	40	76	32	53	41	56	55
Educación Infantil	13	96	3	111	6	110	2	126	3	121
Educación Musical	29	32	16	32	13	29	26	46	10	38
Educación Primaria	13	92	13	74	8	66	17	93	9	55
Lengua Extranjera	11	56	17	53	15	52	7	62	9	69
Óptica y Optometría	31	43	21	38	12	36	11	47	18	46
Relaciones Laborales	120	174	61	140	77	135	67	104	47	115
Trabajo Social	7	65	18	88	12	72	8	67	13	53
Turismo	1	8	11	35	15	67	20	72	16	81
ARQUITECTURA E INGENIERÍAS TÉCNICAS	40	12	46	24	64	17	58	20	66	26
Ing. Técnica Informática de Gestión	18	8	21	18	23	13	17	14	34	13
Ing. Técnica Informática de Sistemas	22	4	25	6	41	4	41	6	32	13
LICENCIATURAS	811	1.339	697	1.309	654	1.143	715	1.306	664	1.302
Administración y Dirección de Empresas	82	86	77	61	62	47	47	48	42	72
Biología	59	70	41	56	33	63	46	73	35	72
Bioquímica	8	12	5	11	11	5	3	5	3	4
Ciencia y Tecnología de los Alimentos	14	15	14	12	15	23	15	24	7	18
Ciencias Ambientales	-	-	-	-	-	-	9	17	17	26
Ciencias del Trabajo	-	-	-	-	55	42	43	35	55	42
Ciencias Políticas y de la Administración	16	17	5	12	12	6	8	10	7	11
Derecho	115	161	86	146	95	120	82	154	86	184
Documentación	8	21	11	19	13	29	14	30	14	26
Economía	32	24	26	21	36	17	37	17	28	50
Filología Clásica	3	5	5	7	2	2	-	5	3	9
Filología Francesa	6	9	3	26	1	7	3	21	5	11
Filología Hispánica	30	89	16	104	15	35	10	68	19	82
Filología Inglesa	42	141	38	120	20	89	30	81	10	49
Filosofía	12	9	8	8	19	20	23	12	16	17
Filosofía y Letras. Filología	13	27	-	-	-	-	-	-	-	-

3.1.12. Evolución del alumnado que terminó los estudios por titulaciones y sexo. Cursos 00/01-04/06. Universidad de Murcia. (Conclusión).

	01/02		02/03		03/04		04/05		05/06	
	Hombres	Mujeres	Hombres	Mujeres	Hombres	Mujeres	Hombres	Mujeres	Hombres	Mujeres
Filosofía y Letras. Geografía e Historia	14	15	-	-	-	-	-	-	-	-
Física	-	-	-	-	-	-	3	1	3	1
Geografía	20	8	23	22	11	13	23	11	16	7
Historia	49	32	40	47	27	36	47	32	32	24
Historia del Arte	37	83	37	102	15	52	32	93	20	58
Investigación y Técnicas de Mercado	3	2	6	1	-	4	9	3	7	7
Matemáticas	37	22	25	9	18	23	19	22	15	12
Medicina	39	49	37	75	48	74	34	79	46	76
Odontología	22	26	27	31	23	29	30	46	24	38
Pedagogía	41	199	43	164	16	156	23	122	18	94
Periodismo	-	-	-	-	-	-	13	16	28	35
Psicología	30	95	41	140	34	140	31	130	24	96
Psicopedagogía	9	40	10	47	10	37	8	34	6	37
Publicidad y Relaciones Públicas	-	-	-	-	-	-	14	17	13	29
Químicas	31	25	22	10	17	16	17	23	31	36
Sociología	1	6	4	8	-	8	-	8	1	9
Veterinaria	38	51	47	50	46	50	42	69	33	70
ARQUITECTURA E INGENIERÍAS	53	14	61	18	60	31	64	30	81	33
Ingeniería Informática	32	4	39	5	34	9	42	7	56	9
Ingeniería Química	21	10	22	13	26	22	22	23	25	24
ASIGNATURAS EXTRACURRICULARES	-	-	1	-	-	-	-	-	-	-
TOTAL	1.429	2.467	1.264	2.499	1.184	2.343	1.222	2.580	1.139	2.575

Fuente: Universidad de Murcia.

3.1.13. Evolución del alumnado matriculado en cursos de doctorado, por departamento y sexo.
Cursos 01/02-05/06. Universidad de Murcia. (Continúa)

	01/02		02/03		03/04		04/05		05/06	
	Hombres	Mujeres	Hombres	Mujeres	Hombres	Mujeres	Hombres	Mujeres	Hombres	Mujeres
Anatomía Humana y Psicobiología	-	-	5	10	14	23	22	27	26	16
Anatomía y Anatomía Patológica Comparada	5	7	2	1	3	1	1	3	-	1
Biología Animal	5	6	-	-	-	-	-	-	-	-
Biología Celular	4	5	2	2	3	4	9	10	6	10
Biología Vegetal	8	7	13	9	6	4	-	-	-	-
Bioquímica y Biología Molecular A	5	2	5	7	5	10	8	10	12	8
Bioquímica y Biología Molecular B e Inmunología	8	4	11	5	13	11	12	10	5	10
Ciencias Morfológicas y Psicobiología	4	15	2	9	-	-	-	-	-	-
Ciencias Socio-sanitarias	39	38	21	26	17	35	18	35	31	90
Cirugía, Pediatría, Obstetricia y Ginecología	18	21	24	29	17	27	24	37	17	33
Comercialización e Investigación de Mercados	6	4	5	2	2	3	3	5	2	5
Curriculum e Investigación Educativa	-	-	-	-	1	-	-	-	-	-
Departamentos en constitución	-	-	2	2	-	1	1	3	1	1
Derecho Administrativo	-	-	9	4	7	3	-	-	-	-
Derecho Civil	15	15	-	-	11	10	10	8	16	13
Derecho del Trabajo y de la Seguridad Social	20	15	18	12	8	2	7	2	16	6
Derecho Financiero, Internacional y Procesal	2	2	2	8	1	5	-	-	-	-
Derecho Privado	-	-	-	-	17	11	13	8	-	-
Dermatología, Estomatología, Radiología y Medicina Física	18	25	21	22	23	26	10	29	21	31
Didáctica de la Lengua y la Literatura	18	18	15	17	11	15	8	19	6	19
Didáctica de las Ciencias Experimentales	4	3	8	3	7	3	-	-	-	-
Didáctica de las Ciencias Matemáticas y Sociales	-	-	-	-	6	5	3	4	9	7
Didáctica y Organización Escolar	8	3	5	1	14	29	11	28	6	13
Ecología e Hidrología	9	7	7	6	4	6	3	5	3	5
Economía Aplicada	6	3	5	2	-	5	14	11	8	1
Economía Financiera y Contabilidad	5	-	5	3	3	4	3	2	2	3
Enfermería	2	2	2	2	-	-	-	-	-	-
Estadística e Investigación Operativa	6	1	9	3	3	3	3	1	5	2
Expresión Plástica, Musical y Dinámica	29	21	33	23	30	16	28	17	17	16
Farmacología	5	7	8	12	4	10	3	10	3	8
Farmacología y Fisiología	6	12	-	1	-	-	-	-	-	-
Filología Clásica	7	7	3	5	5	3	5	6	3	8
Filología Francesa, Románica, Italiana y Árabe	4	9	3	2	2	6	4	13	4	15
Filología Inglesa	15	20	10	25	7	16	10	13	8	22
Filosofía	33	27	25	19	31	20	35	21	37	13
Filosofía y Lógica	-	-	-	-	1	-	-	-	-	-
Física	5	-	2	1	2	-	1	-	6	2

3.1.13. Evolución del alumnado matriculado en cursos de doctorado, por departamento y sexo. Cursos 01/02-05/06. Universidad de Murcia. (Continúa).

	01/02		02/03		03/04		04/05		05/06	
	Hombres	Mujeres	Hombres	Mujeres	Hombres	Mujeres	Hombres	Mujeres	Hombres	Mujeres
Fisiología	6	5	14	8	8	9	10	12	17	22
Fisioterapia	16	18	28	8	22	10	12	19	6	15
Fundamentos del Análisis Económico	3	2	2	-	-	-	-	-	-	-
Fundamentos del Orden Jurídico y Constitucional	7	2	4	1	4	1	-	-	-	-
Genética y Microbiología	6	7	5	11	3	15	5	10	9	10
Geografía	6	4	10	6	10	5	8	4	7	3
Hacienda y Economía del Sector Público	7	2	-	-	-	-	-	-	8	5
Historia del Arte	27	19	18	24	17	25	10	12	6	9
Historia Jurídica y Derecho Penal	1	2	1	7	1	7	10	7	7	3
Historia Moderna, Contemporánea y de América	5	-	10	10	8	8	1	-	6	3
Información y Documentación	24	25	22	32	26	38	23	35	27	35
Informática, Inteligencia Artificial y Electrónica	8	1	-	-	-	-	-	-	-	-
Informática y Sistemas	-	-	3	2	8	2	11	1	14	1
Ingeniería de la Información y las Comunicaciones	10	1	32	4	33	5	36	6	35	4
Ingeniería Química	4	4	8	6	5	6	5	9	4	5
Ingeniería y Tecnología de Computadores	1	-	2	-	5	1	9	1	6	-
Lengua Española y Lingüística General	13	18	8	16	7	10	6	9	4	11
Literatura Española, Teoría de la Literatura y Literatura Comparada	16	21	18	21	9	16	13	15	11	19
Matemática Aplicada	10	1	7	-	7	-	7	-	3	-
Matemáticas	14	4	13	3	12	3	13	7	4	7
Medicina Interna	30	45	28	34	27	40	22	39	26	37
Medicina y Cirugía Animal	-	-	3	6	7	5	8	5	9	10
Métodos Cuantitativos para la Economía	2	1	-	-	-	-	7	5	1	1
Métodos de Investigación y Diagnósticos en Educación	-	-	1	4	3	10	2	5	-	-
Oftalmología, Otorrinolaringología y Anatomía Patológica	11	15	-	2	2	2	3	1	6	2
Organización de Empresas	3	6	1	1	-	-	-	-	-	-
Organización de Empresas y Finanzas	-	-	7	2	11	3	8	5	7	10
Patología Animal	12	15	3	5	-	-	-	-	-	-
Personalidad, Evaluación y Tratamiento Psicológico	11	17	9	16	16	28	15	33	18	43
Prehistoria, Arqueología, Historia Antigua e Historia Medieval	18	8	16	6	-	-	16	12	12	12
Producción Animal	4	1	5	5	5	5	-	1	-	-
Psicología Básica y Metodología	3	5	-	-	1	9	1	6	-	-

3.1.13. Evolución del alumnado matriculado en cursos de doctorado, por departamento y sexo. Cursos 01/02-05/06. Universidad de Murcia. (Conclusión).

	01/02		02/03		03/04		04/05		05/06	
	Hombres	Mujeres	Hombres	Mujeres	Hombres	Mujeres	Hombres	Mujeres	Hombres	Mujeres
Psicología Evolutiva y de la Educación	9	21	9	10	-	-	3	13	2	8
Psiquiatría y Psicología Social	11	21	10	16	6	29	5	17	3	-
Química Agrícola, Geología y Edafología	12	11	6	4	-	-	5	7	10	11
Química Analítica	2	7	1	3	1	-	2	2	6	6
Química Física	8	-	9	2	3	2	2	-	3	1
Química Inorgánica	2	3	-	7	1	5	1	-	3	2
Química Orgánica	7	3	5	2	4	5	2	6	2	2
Sanidad Animal	-	-	1	-	5	2	5	3	-	-
Sociología y Política Social	25	22	13	14	8	14	5	6	5	9
Tecnología de los Alimentos, Nutrición y Bromatología	6	10	5	10	6	16	6	30	3	18
Teoría e Historia de la Educación	20	23	21	24	15	21	14	11	9	11
Zoología y Antropología Física	-	-	6	1	6	1	7	3	6	4
TOTAL	699	676	646	606	590	675	587	694	575	697

Fuente: Universidad de Murcia.

3.1.14. Evolución del alumnado matriculado por clase de estudios y sexo. Cursos 01/02-05/06. Universidad Politécnica de Cartagena.

	01/02		02/03		03/04		04/05		05/06	
	Hombres	Mujeres	Hombres	Mujeres	Hombres	Mujeres	Hombres	Mujeres	Hombres	Mujeres
DIPLOMATURAS	496	645	424	608	350	542	297	507	270	483
Ciencias Empresariales	378	372	328	359	279	338	243	319	226	311
Turismo	66	174	56	164	54	169	54	183	44	172
Relaciones laborales	52	99	40	85	17	35	-	5	-	-
ARQUITECTURA E INGENIERÍAS TÉCNICAS	2.599	653	2.690	696	2.758	728	2.719	740	2.736	809
Arquitectura Técnica	136	83	236	122	296	155	359	193	411	238
Ingeniería Técnica Agrícola.										
Hortofruticultura y Jardinería	154	77	130	69	123	68	113	68	96	63
Ingeniería Técnica Agrícola. Industrias Agrarias y Alimentarias	111	96	102	94	96	91	82	82	66	76
Ingeniería Técnica Industrial. Electricidad	260	19	253	20	263	21	244	20	247	18
Ingeniería Técnica Industrial.										
Electrónica Industrial	501	28	457	33	413	31	377	29	369	30
Ingeniería Técnica Industrial. Mecánica	566	66	583	67	587	61	582	61	577	71
Ingeniería Técnica Industrial.										
Química Industrial	152	102	158	100	154	95	143	92	140	95
Ingeniería Técnica de Minas.										
Explotación de Minas	48	8	46	8	46	8	45	6	40	6
Ingeniería Técnica de Minas.										
Mineralurgia y Metalurgia	3	4	2	4	2	2	1	1	2	-
Ingeniería Técnica de Minas. Recursos Energéticos, Combustibles y Explosivos	64	12	64	8	55	8	59	3	54	6
Ingeniería Técnica Naval. Estructuras Marinas	190	54	165	51	148	49	129	42	130	42
Ingeniería Técnica de Telecomunicación. Telemática	328	80	391	89	437	92	448	93	440	92
Ingeniería Técnica de Obras Públicas.										
Hidrología	86	24	103	31	138	47	137	50	164	72
LICENCIATURAS	132	162	139	179	150	192	132	191	130	197
Administración y Dirección de Empresas	132	162	139	179	150	192	132	191	130	197
ARQUITECTURA E INGENIERÍAS	1.118	255	1.105	277	1.126	300	1.137	313	1.084	302
Ingeniería Agrónoma	141	83	134	85	115	75	100	73	81	63
Ingeniería de Telecomunicación	198	57	268	87	323	109	347	113	325	120
Ingeniería en Automática y Electrónica Ind.	103	10	91	5	70	4	48	1	37	1
Ingeniería en Organización Industrial	144	23	145	19	101	21	92	19	81	17
Ingeniería Industrial	532	82	467	81	453	81	484	91	488	82
Ingeniería Naval y Oceánica	-	-	-	-	64	10	66	16	72	19
TITULACIONES PROPIAS	-	-	53	3	66	5	47	2	26	1
Ingeniería Sistemas de Defensa	-	-	53	3	66	5	47	2	26	1
ESTUDIANTES VISITANTES	-	-	-	-	1	-	-	-	-	-
ASIGNATURAS EXTRACURRICULARES	2	-	3	1	-	3	-	-	-	-
ALUMNOS ERASMUS	13	18	18	8	30	16	-	-	-	-
TOTAL	4.360	1.733	4.432	1.772	4.481	1.786	4.332	1.753	4.246	1.792

Fuente: Universidad Politécnica de Cartagena.

3.1.15. Evolución del profesorado por departamento y sexo. Cursos 01/02-05/06. Universidad Politécnica de Cartagena.

	01/02		02/03		03/04		04/05		05/06	
	Hombres	Mujeres	Hombres	Mujeres	Hombres	Mujeres	Hombres	Mujeres	Hombres	Mujeres
Arquitectura y Tecnologías de la Edificación	12	3	13	3	-	-	15	4	18	4
Ciencia y Tecnología Agraria	-	-	-	-	8	6	8	5	8	5
Ciencias Jurídicas	-	-	10	6	10	6	10	7	10	7
Ciencias Jurídicas, Métodos Cuantitativos e Informáticos	7	6	-	-	-	-	-	-	-	-
Departamentos en constitución	-	-	-	-	21	6	-	-	8	3
Economía	10	7	14	6	13	6	14	6	14	6
Economía de la Empresa	-	-	-	-	26	12	26	12	24	12
Economía Financiera y Contabilidad	19	2	19	2	17	2	18	2	18	2
Electrónica, Tecnología de Computadoras y Proyectos	23	2	22	2	23	2	24	2	23	2
Estructuras y Construcción	18	-	18	-	18	1	17	1	17	1
Expresión Gráfica	15	1	14	1	16	3	13	1	14	1
Física Aplicada	16	1	16	1	17	1	16	2	16	2
Ingeniería Eléctrica	15	1	15	1	15	1	15	1	15	1
Ingeniería Mecánica	19	-	18	-	19	-	19	-	19	-
Ingeniería Minera, Geológica y Cartográfica	21	1	21	1	21	1	20	1	20	1
Ingeniería Química y Ambiental	18	6	21	5	19	6	19	6	19	6
Ingeniería Térmica y de Fluidos	27	2	25	2	27	2	28	1	27	1
Ingeniería de Alimentos y del Equipamiento Agrícola	15	4	15	4	13	5	14	5	14	5
Ingeniería de Sistemas y Automática	12	-	13	1	13	-	13	-	13	-
Ingeniería de Materiales y Fabricación	23	2	22	1	22	2	22	2	22	2
Matemática Aplicada y Estadística	26	12	28	9	30	11	30	10	32	9
Métodos Cuantitativos e Informáticos	11	3	11	3	11	2	11	2	11	2
Organización de Empresas y Comercialización	25	12	24	12	-	-	-	-	-	-
Producción Agraria	24	8	23	9	-	-	-	-	-	-
Producción Vegetal	-	-	-	-	17	3	17	3	18	3
Tecnología Electrónica	16	2	16	2	16	2	15	2	15	3
Tecnología Naval	8	5	8	4	-	-	10	5	4	-
Tecnologías de la Información y las Comunicaciones	34	9	38	9	47	9	50	9	50	9
TOTAL	414	89	424	84	439	89	444	89	449	87

Fuente: Universidad Politécnica de Cartagena.

3.1.16. Evolución del alumnado que terminó los estudios por titulación y sexo. Cursos 00/01-04/05. Universidad Politécnica de Cartagena.

	00/01		01/02		02/03		03/04		04/05	
	Hombres	Mujeres	Hombres	Mujeres	Hombres	Mujeres	Hombres	Mujeres	Hombres	Mujeres
DIPLOMATURAS	61	104	59	95	50	86	37	58	24	54
Ciencias Empresariales	35	45	44	51	31	46	25	38	19	40
Turismo	2	15	4	27	5	28	4	4	5	12
Graduado Social Diplomado	12	23	1	1	-	-	-	-	-	-
Relaciones Laborales	12	21	10	16	14	12	8	16	-	2
ARQUITECTURA E INGENIERÍAS TÉCNICAS	297	66	240	56	221	47	288	83	243	74
Arquitectura Técnica	-	-	-	-	2	1	13	5	8	5
Ingeniería Técnica Agrícola	17	11	4	5	-	-	-	-	-	-
Ingeniería Técnica Agrícola. Hortofruticultura y Jardinería	20	3	30	11	13	4	13	5	10	9
Ingeniería Técnica Agrícola. Industrias Agrarias y Alimentarias	4	6	7	8	9	10	11	13	10	14
Ingeniería Técnica Industrial	119	20	38	5	-	-	-	-	-	-
Ingeniería Técnica Industrial. Electricidad	17	3	20	-	13	2	35	1	24	1
Ingeniería Técnica Industrial. Electrónica Industrial	38	3	57	5	62	2	61	3	57	1
Ingeniería Técnica Industrial. Mecánica	30	6	36	8	47	7	69	16	59	8
Ingeniería Técnica Industrial. Química Industrial	5	5	9	9	21	12	25	15	15	19
Ingeniería Técnica Minera	9	1	3	-	-	-	-	-	-	-
Ingeniería Técnica de Minas. Explotación de Minas	5	2	7	-	2	2	7	3	10	-
Ingeniería Técnica de Minas. Mineralurgia y Metalurgia	-	-	2	-	-	-	1	1	-	1
Ingeniería Técnica de Minas. Recursos Energéticos, Combustibles y Explosivos	5	-	3	1	11	1	5	4	7	-
Ingeniería Técnica de Obras Públicas. Hidrología	-	-	-	-	1	-	8	1	10	4
Ingeniería Técnica de Telecomunicación. Telemática	-	-	-	-	12	1	21	7	26	7
Ingeniería Técnica Naval	20	2	4	-	-	-	-	-	-	-
Ingeniería Técnica Naval. Estructuras Marinas	8	4	20	4	28	5	19	9	7	5
LICENCIATURAS	12	13	14	15	14	24	20	32	9	34
Administración y Dirección de Empresas	12	13	14	15	14	24	20	32	9	34
ARQUITECTURA E INGENIERÍAS	119	21	128	26	105	24	119	22	111	27
Ingeniería Agrónoma	27	10	15	10	22	11	25	10	14	7
Ingeniería de Telecomunicación	-	-	-	-	-	-	8	1	33	7
Ingeniería en Automática y Electrónica Ind.	19	-	21	6	15	1	23	3	11	-
Ingeniería en Organización Industrial	1	-	13	4	18	2	15	4	7	1
Ingeniería Industrial	72	11	79	6	50	10	48	4	46	12
TOTAL	489	204	441	192	390	181	464	195	387	189

Fuente: Universidad Politécnica de Cartagena.

3.1.17. Evolución del alumnado matriculado en cursos de doctorado, por departamento y sexo. Cursos 01/02-05/06. Universidad Politécnica de Cartagena.

	01/02		02/03		03/04		04/05		05/06	
	Hombres	Mujeres	Hombres	Mujeres	Hombres	Mujeres	Hombres	Mujeres	Hombres	Mujeres
Arquitectura y Tecnologías de la Edificación	-	-	-	-	1	2	5	6	9	6
Ciencia y Tecnología Agraria	-	-	-	-	6	8	14	9	14	5
Ciencias Jurídicas	-	-	-	-	-	-	15	7	16	6
Economía	12	4	5	5	6	6	2	2	2	2
Economía de la Empresa	-	-	28	19	23	14	16	11	13	13
Economía Financiera y Contabilidad	8	3	6	1	5	2	3	-	6	2
Electrónica, Tecnología de Computadoras y Proyectos	6	1	2	1	4	-	5	-	10	2
Estructuras y Construcción	8	2	13	2	8	1	4	-	2	2
Física Aplicada	2	-	-	-	-	-	-	-	1	-
Ingeniería Eléctrica	6	-	8	2	6	1	3	1	5	1
Ingeniería Mecánica	4	1	5	-	6	-	3	-	3	-
Ingeniería Minera, Geológica y Cartográfica	6	-	12	-	10	2	2	3	8	1
Ingeniería Química y Ambiental	11	11	7	8	11	6	8	6	10	9
Ingeniería Térmica y de Fluidos	3	-	5	-	6	1	8	-	6	4
Ingeniería de Alimentos y del Equipamiento Agrícola	5	3	6	5	7	10	7	5	5	10
Ingeniería de Sistemas y Automática	8	-	7	1	11	1	5	1	4	1
Ingeniería de Materiales y Fabricación	8	1	6	2	3	2	3	2	4	1
Matemática Aplicada y Estadística	9	2	5	1	3	1	1	2	4	3
Métodos Cuantitativos e Informáticos	-	-	1	4	5	3	4	2	4	2
Organización de Empresas y Comercialización	27	19	-	-	-	-	-	-	-	-
Producción Agraria	17	9	13	13	-	-	-	1	-	-
Producción Vegetal	-	-	-	-	8	4	-	4	5	4
Tecnología Electrónica	14	1	6	1	7	1	7	1	4	1
Tecnologías de la Información y las Comunicaciones	32	7	24	7	17	5	11	5	28	4
TOTAL	186	64	159	72	153	70	126	68	163	79

Fuente: Universidad Politécnica de Cartagena.

3.1.18. Evolución del alumnado matriculado por clase de estudios y sexo. Cursos 01/02-05/06. Universidad Católica de San Antonio.

	01/02		02/03		03/04		04/05		05/06	
	Hombres	Mujeres	Hombres	Mujeres	Hombres	Mujeres	Hombres	Mujeres	Hombres	Mujeres
TITULACIONES OFICIALES	2.709	2.294	2.579	2.149	2.544	2.251	2.617	2.298	2.696	2.368
DIPLOMATURAS	483	992	458	971	445	1.040	441	1.082	463	1.108
Enfermería	90	334	99	335	97	357	113	409	129	433
Fisioterapia	227	250	216	277	215	301	210	309	230	316
Nutrición Humana y Dietética	98	254	77	235	73	236	55	206	35	164
Terapia Ocupacional	-	-	-	-	8	31	12	56	20	105
Turismo	68	154	66	124	52	115	51	102	49	90
ARQUITECTURA E INGENIERÍAS										
TÉCNICAS	748	271	861	256	899	272	943	279	963	299
Arquitecto Técnico	258	152	317	139	348	152	400	165	447	183
Ingeniería Técnica Informática de Sistemas	241	37	266	46	241	46	235	41	217	32
Ingeniero Técnico de Obras Públicas	119	39	128	37	156	42	164	43	172	56
Ingeniería Técnica de Telecomunicación	130	43	150	34	154	32	144	30	127	28
LICENCIATURAS	1.478	1.031	1.260	922	1.200	939	1.233	937	1.270	961
Administración y Dirección de Empresas	305	212	250	161	229	164	225	154	237	151
Antropología Social y Cultural	66	102	65	103	37	65	33	50	52	82
Ciencias de la Actividad Física y del Deporte	585	125	546	130	547	146	566	147	586	159
Ciencia y Tecnología de los Alimentos	-	-	-	-	6	14	13	36	16	49
Comunicación Audiovisual	188	145	149	126	127	134	126	127	121	112
Derecho	-	-	-	-	18	18	37	44	62	74
Periodismo	161	233	149	221	131	214	131	210	108	180
Publicidad y Relaciones Públicas	140	195	101	181	105	184	102	169	88	154
Curso de Complementos de Formación										
Acceso 2º Ciclo	33	19	-	-	-	-	-	-	-	-
TITULACIONES PROPIAS	170	108	280	205	202	164	-	-	-	-
Antropología	-	-	2	2	3	1	-	-	-	-
Escuela de Práctica Jurídica	13	10	13	20	11	26	-	-	-	-
Ingeniería Civil	-	-	13	3	11	2	-	-	-	-
Cuerpo Superior Universitario de Humanidades	3	6	3	6	2	10	-	-	-	-
Curso Superior Universitario en Gestión de Bases de Datos Oracle	-	-	8	3	6	2	-	-	-	-
Curso Superior Universitario en Ingeniería de Software	-	-	4	1	2	1	-	-	-	-
Curso Superior Universitario en Redes CISCO I	-	-	7	1	8	-	-	-	-	-
Curso Superior Universitario en Redes de Cisco II	15	-	11	3	14	3	-	-	-	-
Diploma Superior en Criminología	57	31	43	24	57	29	-	-	-	-
Diploma Superior en Gestión y Administración Inmobiliaria	-	-	13	10	13	9	-	-	-	-
Especialista en Terapia Manual Osteopática	17	16	23	16	11	17	-	-	-	-
Especialista Universitario en Traumatología del Deporte	25	4	22	6	13	5	-	-	-	-
Ingeniería de Sistemas Integrados	7	3	-	-	1	-	-	-	-	-
Otras Titulaciones	33	38	118	110	50	59	-	-	-	-
TOTAL	2.879	2.402	2.859	2.354	2.746	2.415	2.617	2.298	2.696	2.368

Fuente: Universidad Católica San Antonio.

3.1.19. Evolución del profesorado por clase de estudios y sexo. Cursos 01/02-05/06. Universidad Católica de San Antonio.

	01/02		02/03		03/04		04/05		05/06	
	Hombres	Mujeres	Hombres	Mujeres	Hombres	Mujeres	Hombres	Mujeres	Hombres	Mujeres
DIPLOMATURAS	48	33	38	35	28	34	36	42	49	46
Enfermería	14	16	11	19	5	16	7	19	10	20
Fisioterapia	21	9	16	5	15	4	17	6	24	5
Nutrición Humana y Dietética	9	4	5	6	5	7	5	7	6	9
Terapia Ocupacional	-	-	-	-	-	2	3	4	4	6
Turismo	4	4	6	5	3	5	4	6	5	6
ARQUITECTURA E INGENIERÍAS TÉCNICAS	71	11	54	7	49	6	49	5	65	5
Arquitecto Técnico	19	3	18	2	19	2	19	2	19	2
Ingeniería Técnica Informática de Sistemas	12	4	10	4	11	3	8	2	11	2
Ingeniero Técnico de Obras Públicas, Especialidad en Construcciones Civiles y en Transportes y Servicios Urbanos	23	2	11	1	6	1	11	1	22	1
Ingeniería Técnica de Telecomunicación, Especialidad en Sonido e Imagen	17	2	15	-	13	-	11	-	13	-
LICENCIATURAS	63	46	69	44	67	46	73	51	92	55
Administración y Dirección de Empresas	13	12	16	12	10	11	9	10	12	11
Antropología Social y Cultural	6	2	8	1	6	1	6	1	7	1
Ciencias de la Actividad Física y del Deporte	24	11	27	10	27	11	25	11	24	11
Ciencia y Tecnología de los Alimentos	-	-	-	-	1	-	5	2	7	2
Comunicación Audiovisual	4	8	4	9	6	9	7	9	10	9
Derecho	-	-	-	-	3	-	7	6	15	11
Periodismo	8	9	7	9	6	9	7	7	7	6
Publicidad y Relaciones Públicas	8	4	7	3	8	5	7	5	10	4
UNIDAD CENTRAL	22	12	20	11	25	13	24	11	26	13
U. C. Anatomía	3	3	3	3	3	4	3	3	2	4
U. C. Ética	2	2	2	2	1	2	1	2	1	3
U. C. Fisiología	3	3	4	2	5	2	-	-	-	-
U. C. Humanidades	-	-	-	-	3	-	4	-	6	-
U. C. Idiomas	5	3	5	3	5	4	5	4	5	4
U. C. Informática	-	-	-	-	1	-	2	1	3	1
U. C. C. C. Religiosas	9	1	6	1	7	1	9	1	9	1
CUERPO DE TUTORES	-	-	5	5	5	7	-	-	-	-
Tutores	-	-	5	5	5	7	-	-	-	-
TOTAL	204	102	186	102	174	106	182	109	232	119

Fuente: Universidad Católica San Antonio.

3.1.20. Evolución del alumnado que terminó los estudios por titulación y sexo. Cursos 00/01-04/05. Universidad Católica de San Antonio.

	00/01		01/02		02/03	03/04		04/05	
	Hombres	Mujeres	Hombres	Mujeres	Total	Hombres	Mujeres	Hombres	Mujeres
DIPLOMATURAS	90	235	68	189	334	106	232	97	253
Enfermería	23	101	11	81	121	20	78	30	105
Fisioterapia	49	58	40	46	108	61	70	44	59
Nutrición Humana y Dietética	16	60	13	52	69	16	50	17	71
Turismo	2	16	4	10	36	9	34	6	18
ARQUITECTURA E INGENIERÍAS TÉCNICAS	15	5	46	13	80	87	33	105	28
Arquitecto Técnico	12	5	17	10	32	26	21	37	15
Ingeniería Técnica Informática de Sistemas	3	-	16	2	33	33	6	29	9
Ingeniero Técnico de Obras Públicas, Especialidad en Construcciones Civiles y en Transportes y Servicios Urbanos	-	-	3	-	3	8	2	18	1
Ingeniería Técnica de Telecomunicación, Especialidad en Sonido e Imagen	-	-	10	1	12	20	4	21	3
LICENCIATURAS	100	180	153	123	411	189	146	217	201
Administración y Dirección de Empresas	7	9	12	15	51	32	32	31	23
Antropología Social y Cultural	70	150	30	38	74	18	22	9	24
Ciencia y Tecnología de los Alimentos	-	-	-	-	-	-	-	4	12
Ciencias de la Actividad Física y del Deporte	-	-	58	9	130	97	30	105	25
Comunicación Audiovisual	11	7	17	11	47	18	14	19	30
Periodismo	6	10	22	27	69	15	23	31	56
Publicidad y Relaciones Públicas	6	4	14	23	40	9	25	18	31
TOTAL	205	420	267	325	825	382	411	419	482

Fuente: Universidad Católica San Antonio.

3.1.21. Evolución del alumnado matriculado en cursos de doctorado, por departamento y sexo.
Cursos 01/02-05/06. Universidad Católica de San Antonio.

	01/02		02/03		03/04		04/05		05/06	
	Hombres	Mujeres	Hombres	Mujeres	Hombres	Mujeres	Hombres	Mujeres	Hombres	Mujeres
Actividad Física desde una Perspectiva										
Multidisciplinar	17	7	8	4	-	-	-	-	-	-
Administración y Dirección de Empresas	7	8	6	8	-	-	-	-	-	-
Antropología Interdisciplinar	7	4	4	2	-	-	-	-	-	-
Antropología Social y Cultural I	6	1	-	5	-	-	-	-	-	-
Antropología Social y Cultural II	6	6	5	1	-	-	-	-	-	-
Bianropología de la Salud y la Longevidad	-	-	-	-	-	-	13	6	-	-
Biología de la Salud, la Actividad Física y la Longevidad	-	-	9	4	10	3	-	-	-	-
Comunicación Aplicada	2	9	2	5	-	-	-	-	-	-
Comunicación Aplicada II	5	5	5	4	-	-	-	-	-	-
Comunicación Aplicada III: Perspectivas de la Sociedad Mediática	-	-	10	2	7	1	-	-	-	-
Construcción Social del Cuerpo. Políticas, Imágenes e Identidades Corporales en las Sociedades Contemporáneas	-	-	-	-	-	-	9	9	-	-
Cultura, Comunicación y Economía en el Proceso de la Integración Europea	-	-	-	-	7	8	-	-	-	-
Dimensión Narrativa de la Existencia Humana. El Orden Social y Comunicativo del Mundo Contemporáneo	-	-	-	-	-	-	2	3	-	-
Fisiología del Ejercicio y Nutrición Aplicada	42	14	13	4	-	-	-	-	-	-
Gestión Integral del Riesgo Cardiovascular	-	-	-	-	10	1	-	-	-	-
Investigación en Ciencias de la Actividad Física y del Deporte	-	-	-	-	16	8	-	-	-	-
La Salud como Ideario Político	-	-	6	12	5	12	-	-	-	-
Medios de Comunicación y Diversidad Cultural ante los Retos de la Convergencia	-	-	-	-	-	-	1	6	-	-
Nuevas Tecnologías en Comunicación	-	-	-	-	-	-	2	2	-	-
Políticas Mediáticas y Estrategias Informativas en la España Democrática	-	-	-	-	4	6	-	-	-	-
Rendimiento y Gestión en Ciencias del Deporte	-	-	-	-	-	-	21	4	-	-
Prevención y Recuperación de la Lesión del Deportista	-	-	-	-	-	-	-	-	8	2
Ingeniería y Toxicología Ambiental	-	-	-	-	-	-	-	-	2	6
Investigación en Ciencias de la Actividad Física y Deporte II	-	-	-	-	-	-	-	-	18	6
Ciencias de la Comunicación	-	-	-	-	-	-	-	-	12	8
TOTAL	92	54	68	51	59	39	48	30	40	22

Fuente: Universidad Católica San Antonio.

3.2.1. Deporte escolar: participantes individuales por sexo, por categorías y por tipos de deporte. Temporada 2002-2003.

	Infantiles		Cadetes		Juegos educativos especiales			TOTAL
	Varones	Mujeres	Varones	Mujeres	Varón	Mujeres	Mixto	
Ajedrez	149	54	28	8	-	-	-	239
Atletismo todas modalidades	652	505	33	8	318	141	38	1.695
Badmington	60	38	11	10	-	-	-	119
Baloncesto	639	537	386	138	140	60	-	1.900
Balonmano	449	353	232	81	100	30	50	1.295
Cross	2.036	1.409	567	314	-	-	-	4.326
Fútbol	-	-	44	-	-	-	-	44
Fútbol-Sala	1.873	592	847	236	210	-	50	3.808
Gimnasia rítmica	-	11	-	-	-	-	-	11
Judo	96	66	25	-	-	-	-	187
Kayak Polo	25	9	-	-	-	-	-	34
Lucha	17	8	21	-	-	-	-	46
Natación	22	10	-	-	48	14	7	101
Orientación	145	112	-	-	-	-	-	257
Tenis mesa	180	69	100	25	57	8	62	501
Vela	8	7	-	-	-	-	-	15
Voleibol	224	387	198	258	-	-	-	1.067
TOTAL	6.575	4.167	2.492	1.078	873	253	207	15.645

Nota: Juegos Escolares Especiales se refiere a actividades para disminuidos psíquicos.
(1) El total incluye las actividades polideportivas mixtas en ed



4. Salud y sexualidad

4.1. SANIDAD

- 4.1.1. Profesionales sanitarios/as colegiados/as por especialidad y grupo de edad
- 4.1.2. Porcentaje de mujeres entre los principales profesionales sanitarios/as colegiados/as
- 4.1.3. Evolución de las personas enfermas dadas de alta en los hospitales según diagnóstico principal y sexo, siendo Murcia la provincia de hospitalización
- 4.1.4. Evolución de las defunciones según la causa de la muerte, clasificadas por sexo

4.2. INTERRUPCIÓN DEL EMBARAZO

- 4.2.1. Evolución de las tasas de interrupción voluntaria del embarazo por cada 1.000 mujeres de entre 15 y 44 años
- 4.2.2. Evolución de las tasas de interrupción voluntaria del embarazo por situación laboral
- 4.2.3. Evolución de las tasas de interrupción voluntaria del embarazo por estado civil y edad
- 4.2.4. Evolución de las tasas de interrupción voluntaria del embarazo según nivel de instrucción y edad

4.3. SEXUALIDAD

- 4.3.1. Personas de entre 18-49 años por sexo y fuente principal de información sobre sexualidad
- 4.3.2. Personas de entre 18-49 años por sexo y tipo de comunicación con los padres sobre sexualidad
- 4.3.3. Personas que han tenido relaciones sexuales con parejas ocasionales en el último año, y uso del preservativo con estas parejas por sexo
- 4.3.4. Personas de entre 18-49 años por sexo, según identificación de las formas de transmisión del VIH
- 4.3.5. Personas de entre 18-49 años por sexo y actitud frente a las personas infectadas por VIH

Relación de gráficos

Gráfico 4.1. Porcentaje de mujeres entre los principales profesionales sanitarios/as colegiados/as.

Gráfico 4.2. Defunciones según la causa de muerte y sexo. 2004

Gráfico 4.3. Evolución de las tasas de interrupciones del embarazo por mil mujeres entre 15 y 44 años. 1995-2004

4. Salud y sexualidad

4.1. Sanidad

4.1.1. Profesionales sanitarios/as colegiados/as por especialidad y grupos de edad. (Continúa)

	Región de Murcia						España		
	2004			2005			2005		
	Ambos Sexos	Hombres	Mujeres	Ambos Sexos	Hombres	Mujeres	Ambos Sexos	Hombres	Mujeres
Doctores/									
doctoras medicina	4.837	3.065	1.772	4.985	3.112	1.873	199.123	115.296	83.827
Menos de 35 años	947	361	586	976	360	616	36.731	12.703	24.028
De 35 a 44 años	1.299	722	577	1.214	637	577	47.678	21.937	25.741
De 45 a 54 años	1.728	1.193	535	1.872	1.283	589	70.846	43.539	27.307
De 55 a 64 años	473	420	53	509	443	66	25.140	19.870	5.270
De 65 a 69 años	112	101	11	125	114	11	5.467	4.933	534
De 70 y más años	278	268	10	289	275	14	12.540	11.860	680
No consta	-	-	-	-	-	-	721	454	267
Odontólogos/as y									
Estomatólogos/as	629	357	272	707	401	306	22.150	13.184	8.966
Farmacéuticos/as	1.406	591	815	1.418	583	835	59.251	18.550	40.701
Menos de 35 años	387	125	262	363	113	250	15.207	3.339	11.868
De 35 a 44 años	316	105	211	339	109	230	14.676	3.965	10.711
De 45 a 54 años	209	102	107	214	108	106	9.499	3.927	5.572
De 55 a 64 años	49	23	26	66	32	34	3.336	1.345	1.991
De 65 a 69 años	27	14	13	15	8	7	1.218	572	646
De 70 y más años	70	45	25	75	46	29	3.618	1.713	1.905
No consta	348	177	171	346	167	179	11.697	3.689	8.008
Veterinarios/as									
Veterinarios/as	744	459	285	766	465	301	25.827	16.604	9.223
Menos de 35 años	286	135	151	241	112	129	7.006	3.004	4.002
De 35 a 44 años	326	201	125	368	211	157	10.363	6.245	4.118
De 45 a 54 años	56	48	8	78	64	14	4.532	3.526	1.006
De 55 a 64 años	11	10	1	18	18	-	879	808	71
De 65 a 69 años	5	5	-	1	1	-	155	152	3
De 70 y más años	60	60	-	60	59	1	2.868	2.845	23
No consta	-	-	-	-	-	-	24	24	-
Diplomados/as									
en Enfermería	4.638	1.877	2.761	4.616	1.868	2.748	231.001	40.233	190.768
Menos de 35 años	2.053	826	1.227	2.045	822	1.223	64.191	8.831	55.360
De 35 a 44 años	1.040	429	611	1.030	424	606	39.677	5.418	34.259
De 45 a 54 años	699	280	419	697	280	417	47.225	8.324	38.901
De 55 a 64 años	823	334	489	820	333	487	15.780	3.331	12.449
De 65 a 69 años	19	8	11	20	8	12	2.576	709	1.867
De 70 y más años	4	-	4	4	1	3	8.498	2.629	5.869

4.1.1. Profesionales sanitarios/as colegiados/as por especialidad y grupos de edad. (Conclusión)

	Región de Murcia						España		
	2004			2005			2005		
	Ambos Sexos	Hombres	Mujeres	Ambos Sexos	Hombres	Mujeres	Ambos Sexos	Hombres	Mujeres
No consta	-	-	-	-	-	-	53.054	10.991	42.063
D.E. con título de									
Matrona	170	27	143	161	27	134	6.774	369	6.405
Podólogos/as	91	50	41	98	50	48	4.158	1.996	2.162
Menos de 35 años	45	16	29	52	18	34	2.403	809	1.594
De 35 a 44 años	21	15	6	23	15	8	599	314	285
De 45 a 54 años	18	14	4	18	14	4	702	507	195
De 55 a 64 años	3	1	2	3	1	2	301	233	68
De 65 a 69 años	2	2	-	1	1	-	62	54	8
De 70 y más años	2	2	-	1	1	-	91	79	12

Fuente: INE. Profesionales Sanitarios Colegiados.

4.1.2. Porcentaje de mujeres entre los principales profesionales sanitarios/as colegiados/as.

	Región de Murcia		Total España
	2004	2005	2005
Doctoras medicina	36,63	38,26	42,09
Odontólogas estomatólogas	43,24	43,28	40,47
Farmacéuticas	57,95	58,88	68,69

Fuente: Elaboración propia a partir de datos del INE.

Gráfico 4.1. Porcentaje de mujeres entre los principales profesionales sanitarios/as colegiados/as.

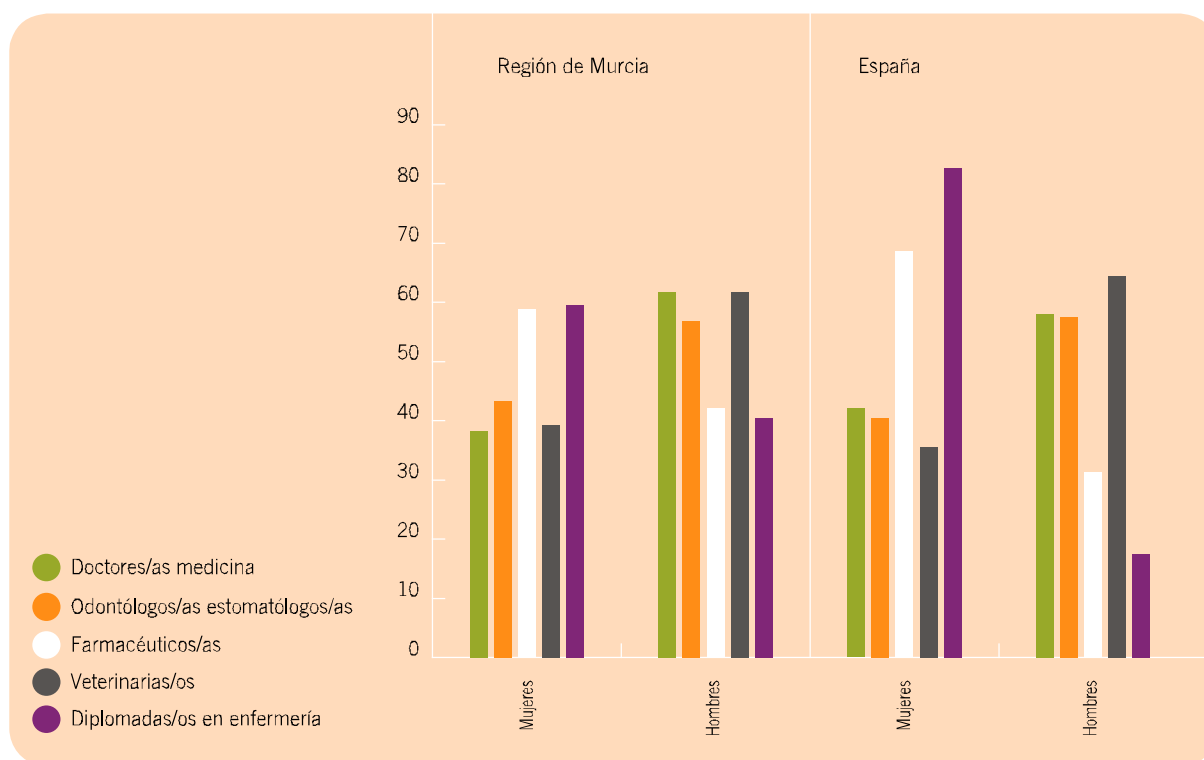

Fuente: INE. Profesionales Sanitarios Colegiados.

4.1.3. Evolución de las personas enfermas dadas de alta en los hospitales según diagnóstico principal y sexo, siendo Murcia provincia de hospitalización, 2002-2004. (Continúa)

Enfermedades	Región de Murcia			España
	2002	2003	2004	2004
Enfermedades infecciosas y parasitarias				
AMBOS SEXOS	2.960	2.173	2.528	80.369
Hombres	1.745	1.252	1.491	46.858
Mujeres	1.215	921	1.038	33.511
Tumores				
AMBOS SEXOS	9.334	9.313	10.393	398.141
Hombres	4.536	4.650	5.262	207.867
Mujeres	4.798	4.662	5.131	190.275
Enfermedades endocrinas, de la nutrición y metabólicas y trastornos de la inmunidad				
AMBOS SEXOS	2.441	2.543	2.962	79.022
Hombres	1.051	1.000	1.235	31.909
Mujeres	1.391	1.543	1.726	47.113
Enfermedades de la sangre y de los órganos hemotopoyéticos				
AMBOS SEXOS	1.223	1.332	1.219	38.745
Hombres	562	593	500	17.830
Mujeres	661	739	718	20.915
Trastornos mentales				
AMBOS SEXOS	3.015	3.396	3.888	117.862
Hombres	1.729	2.028	2.205	64.400
Mujeres	1.286	1.369	1.683	53.462
Enfermedades del sistema nervioso y de los órganos de los sentidos				
AMBOS SEXOS	3.302	3.562	3.481	159.653
Hombres	1.787	1.796	1.763	75.918
Mujeres	1.515	1.766	1.718	83.735
Enfermedades sistema circulatorio				
AMBOS SEXOS	15.057	16.834	17.329	598.985
Hombres	8.393	9.494	9.991	333.799
Mujeres	6.663	7.340	7.338	265.186
Enfermedades del aparato respiratorio				
AMBOS SEXOS	12.778	13.368	13.353	449.189
Hombres	8.133	8.332	8.237	275.084
Mujeres	4.645	5.037	5.117	174.105
Enfermedades del aparato digestivo				
AMBOS SEXOS	14.650	16.149	16.706	551.099
Hombres	8.440	9.458	9.835	316.779
Mujeres	6.209	6.691	6.871	234.320
Enfermedades del aparato genitourinario				
AMBOS SEXOS	9.916	9.638	9.472	268.643
Hombres	3.452	3.634	3.437	101.563
Mujeres	6.463	6.004	6.035	167.080
Complicaciones del embarazo, parto y puerperio				
AMBOS SEXOS	26.685	26.771	25.053	598.683
Hombres	-	-	-	-
Mujeres	26.685	26.771	25.053	598.683
Enfermedades de la piel y del tejido celular subcutáneo				
AMBOS SEXOS	1.418	1.661	1.653	50.853
Hombres	873	934	1.025	28.813

4.1.3. Evolución de las personas enfermas dadas de alta en los hospitales según diagnóstico principal y sexo, siendo Murcia provincia de hospitalización. 2002-2004. (Conclusión)

Enfermedades	Región de Murcia			España
	2002	2003	2004	2004
Mujeres	545	726	628	22.040
Enfermedades del sistema osteo-mioarticular y tejido conectivo				
AMBOS SEXOS	5.296	6.199	5.772	296.816
Hombres	2.460	3.051	2.825	137.612
Mujeres	2.837	3.148	2.947	159.204
Anomalías congénitas				
AMBOS SEXOS	1.026	1.058	1.230	41.965
Hombres	601	620	747	23.229
Mujeres	425	438	484	18.737
Afecciones período perinatal				
AMBOS SEXOS	2.525	2.470	2.665	67.081
Hombres	1.222	1.210	1.333	36.740
Mujeres	1.303	1.260	1.333	30.341
Síntomas, signos y estados morbosos mal definidos				
AMBOS SEXOS	8.268	7.462	8.733	242.509
Hombres	4.821	4.186	4.870	130.543
Mujeres	3.447	3.276	3.863	111.965
Lesiones y envenenamiento				
AMBOS SEXOS	8.495	9.557	10.115	381.460
Hombres	4.964	5.462	5.886	210.306
Mujeres	3.532	4.096	4.229	171.154
Hospitalizaciones especiales código V				
AMBOS SEXOS	2.726	3.167	3.243	127.709
Hombres	1.069	1.078	1.300	61.018
Mujeres	1.658	2.088	1.943	66.691
Altas sin diagnóstico				
AMBOS SEXOS	3.443	1.933	649	78.049
Hombres	1.585	1.096	449	46.774
Mujeres	1.857	837	200	31.275
TOTAL				
AMBOS SEXOS	134.559	138.585	140.445	4.626.838
Hombres	57.424	59.875	62.390	2.147.042
Mujeres	77.136	78.711	78.055	2.479.796

Nota: No incluye la Universidad Nacional de Educación a Distancia (UNED).
Fuente: Universidad de Murcia; Universidad Politécnica de Cartagena y Universidad Católica de San Antonio.

4.1.4. Evolución de las defunciones según la causa de muerte clasificadas por sexos. 1999-2004. (Continúa)

	Región de Murcia						España
	1999	2000	2001	2002	2003	2004	2004
I. Ciertas enfermedades infecciosas y parasitarias	144	149	164	156	161	163	7.218
Hombres	85	86	98	86	81	99	4.083
Mujeres	59	63	66	70	80	64	3.135
II. Neoplasias	2.222	2.221	2.317	2.460	2.363	2.486	100.485
Hombres	1.356	1.399	1.470	1.503	1.497	1.530	62.937
Mujeres	866	822	847	957	866	956	37.548
III. Enfermedades de la sangre y de los órganos hematopoyéticos	20	29	22	25	28	12	1.291
Hombres	9	14	13	10	14	5	548
Mujeres	11	15	9	15	14	7	743
IV. Enfermedades endocrinas, nutricionales y metabólicas	347	314	342	317	334	303	11.918
Hombres	134	128	127	129	128	112	4.668
Mujeres	213	186	215	188	206	191	7.250
V. Trastornos mentales y del comportamiento	280	239	260	269	275	221	11.878
Hombres	103	70	94	90	87	75	4.066
Mujeres	177	169	166	179	188	146	7.812
VI-VIII Enf. del sistema nervioso y de los órganos de los sentidos	256	194	234	275	368	302	14.123
Hombres	107	80	99	106	155	129	5.630
Mujeres	149	114	135	169	213	173	8.493
IX. Enfermedades del sistema circulatorio	3.489	3.343	3.209	3.206	3.297	3.266	123.867
Hombres	1.542	1.493	1.447	1.442	1.419	1.443	56.359
Mujeres	1.947	1.850	1.762	1.764	1.878	1.823	67.508
X. Enfermedades del sistema respiratorio	1.273	1.077	1.007	1.125	1.185	1.118	39.149
Hombres	761	634	623	686	710	694	23.182
Mujeres	512	443	384	439	475	424	15.967
XI. Enfermedades del sistema digestivo	527	478	449	468	481	517	19.357
Hombres	293	276	260	257	272	281	10.444
Mujeres	234	202	189	211	209	236	8.913
XII. Enfermedades de la piel y del tejido subcutáneo	29	22	21	23	22	19	994
Hombres	9	9	6	10	5	3	330
Mujeres	20	13	15	13	17	16	664
XIII. Enf. del sistema osteomuscular y del tejido conjuntivo	76	65	71	69	80	72	3.546
Hombres	22	23	26	23	18	18	1.072
Mujeres	54	42	45	46	62	54	2.474
XIV. Enfermedades del sistema genitourinario	282	257	277	276	321	297	8.534
Hombres	127	125	141	126	128	133	4.054
Mujeres	155	132	136	150	193	164	4.480
XV. Embarazo, parto y puerperio	2	-	-	-	1	-	21
Hombres	-	-	-	-	-	-	-
Mujeres	2	-	-	-	1	-	21
XVI. Ciertas afecciones originadas en el período perinatal	45	38	41	42	33	46	1.002
Hombres	25	19	23	28	18	29	574
Mujeres	20	19	18	14	15	17	428
XVII. Malformaciones congénitas, deformidades y anomalías cromosómicas	60	66	42	60	56	39	1.002
Hombres	40	39	27	31	28	26	558
Mujeres	20	27	15	29	28	13	444

4.1.4. Evolución de las defunciones según la causa de muerte clasificadas por sexos. 1999-2004. (Conclusión).

	Región de Murcia						España
	1999	2000	2001	2002	2003	2004	2004
XVIII. Síntomas, signos y hallazgos anormales clínicos y de laboratorio, NCOP	175	210	186	189	188	183	10.505
Hombres	55	91	78	65	62	69	4.586
Mujeres	120	119	108	124	126	114	5.919
XX. Causas externas	463	502	498	484	511	549	17.044
Hombres	350	374	368	359	399	413	11.837
Mujeres	113	128	130	125	112	136	5.207
TOTAL	9.690	9.204	9.140	9.444	9.704	9.593	371.934

Nota: Los datos de España se obtienen del INE. Defunciones según la causa de muerte.
Fuente: CREM y Servicio de Epidemiología. Mortalidad por causas.

Gráfico 4.2. Defunciones según la causa de muerte y sexo. 2004.

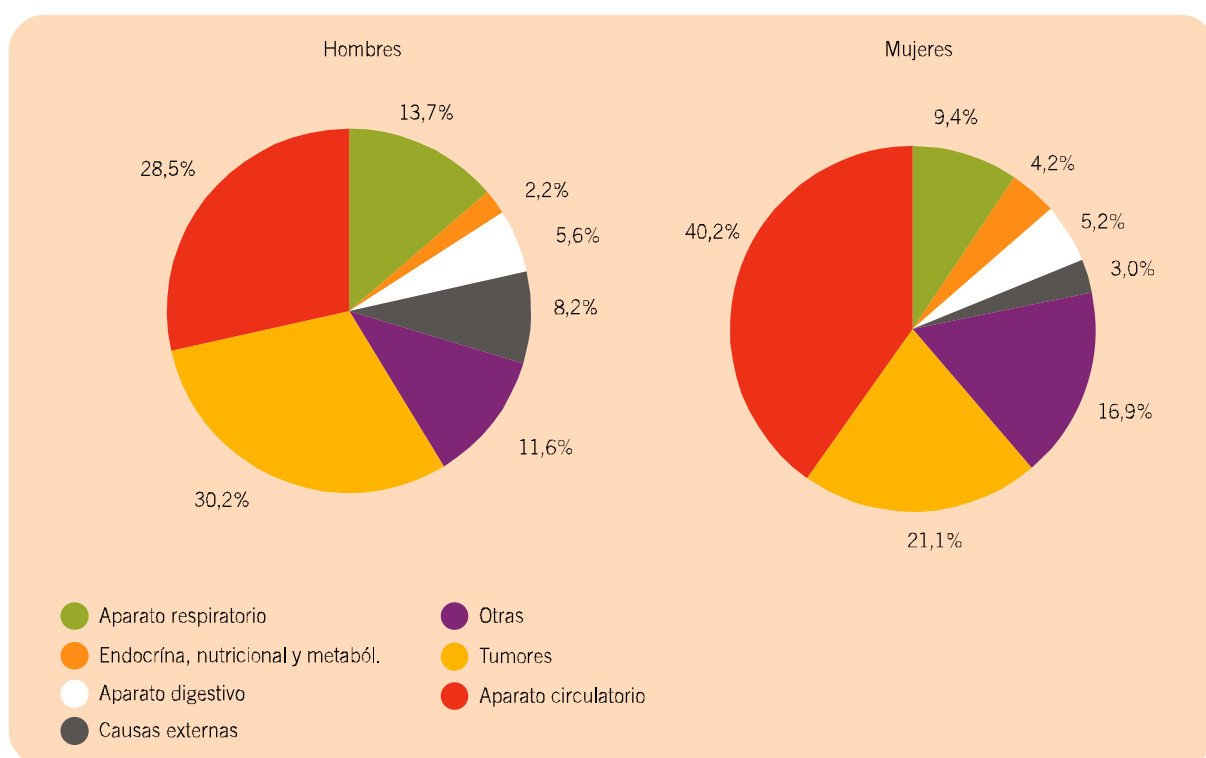

Fuente: CREM y Servicio de Epidemiología. Mortalidad por causas.

4.2. Interrupción del embarazo

4.2.1. Evolución de las tasas de interrupción voluntaria del embarazo por 1.000 mujeres entre 15 y 44 años. 1990-2004.

	Región de Murcia	España
1990	2,76	4,29
1991	3,43	4,79
1992	3,86	5,10
1993	4,21	5,15
1994	3,86	5,38
1995	4,02	5,53
1996	4,33	5,69
1997	4,61	5,52
1998	4,88	6,00
1999	5,64	6,52
2000	7,96	7,14
2001	9,68	7,66
2002	11,54	8,46
2003	11,69	8,77
2004	10,48	8,94

Fuente: Ministerio de Sanidad y Consumo. Interrupción voluntaria.

Gráfico 4.3. Evolución de las tasas de interrupciones del embarazo por mil mujeres entre 15 y 44 años. 1995-2004.

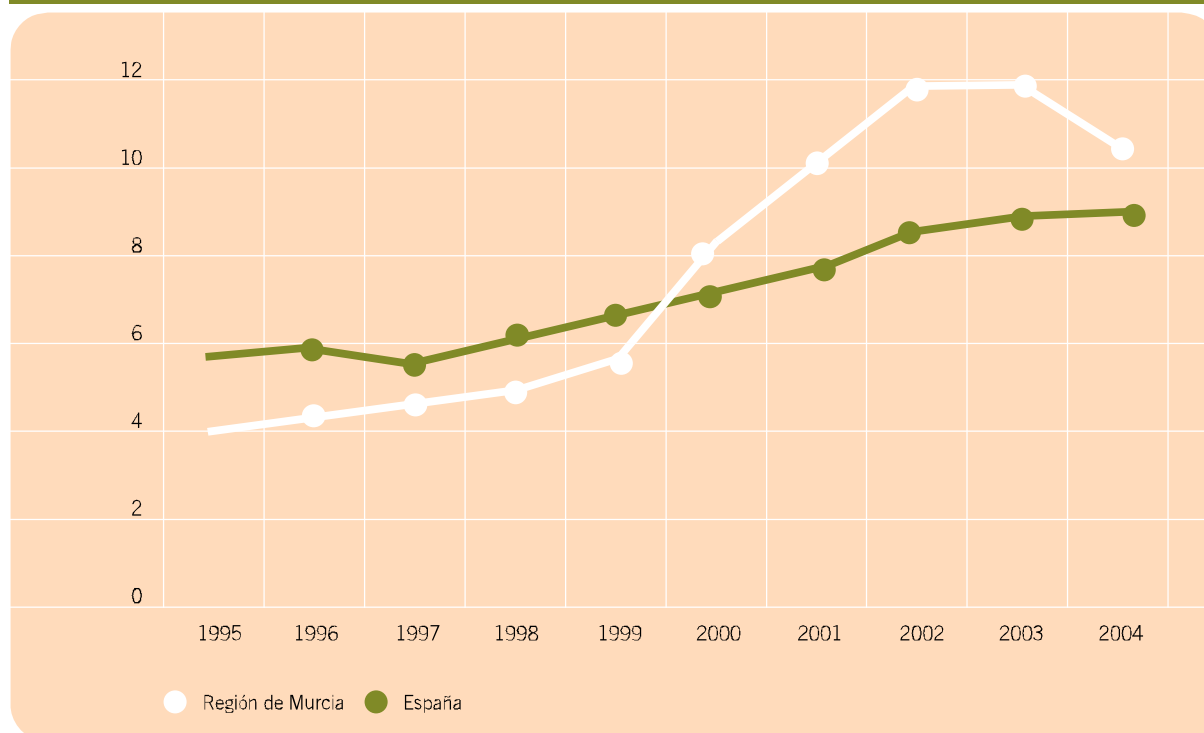

Fuente: Ministerio de Sanidad y Consumo. Interrupción voluntaria del embarazo.

4.2.2. Evolución de las interrupciones voluntarias del embarazo según situación laboral de la mujer. 1998-2004.

	Región de Murcia							España
	1998	1999	2000	2001	2002	2003	2004	2004
Empresaria que emplea	15	16	17	18	23	7	12	555
Empresaria que no emplea	34	40	38	32	40	23	24	1.552
Trabaja a sueldo	529	700	1.078	1.477	1.795	1.892	1.865	47.953
Pensionista	5	9	7	28	6	8	10	311
Estudiante	212	235	292	278	288	277	268	10.099
Parada	54	44	64	116	155	204	355	12.415
Sus labores	385	382	520	629	785	723	576	10.334
Otros	7	14	19	6	3	8	24	1.176
No consta	5	3	7	-	-	2	-	590
TOTAL	1.246	1.443	2.042	2.584	3.095	3.144	3.134	84.985

Fuente: Ministerio de Sanidad y Consumo. Interrupción Voluntaria del Embarazo.

4.2.3. Interrupción voluntaria del embarazo según estado civil y edad de la mujer. 2004.

	Total	Soltera	Casada	Viuda	Divorciada	Separada	No consta
REGIÓN DE MURCIA	3.134	1.898	971	15	74	176	-
Menores de 15 años	19	19	-	-	-	-	-
De 15 a 19 años	378	362	16	-	-	-	-
De 20 a 24 años	868	675	174	2	1	16	-
De 25 a 29 años	794	481	258	2	12	41	-
De 30 a 34 años	582	242	250	7	25	58	-
De 35 a 39 años	372	94	197	2	23	56	-
De 40 a 44 años	114	25	70	2	13	4	-
De 45 y más años	7	-	6	-	-	1	-
ESPAÑA	84.985	54.788	22.034	503	2.138	4.813	709
Menores de 15 años	369	362	2	-	1	-	4
De 15 a 19 años	11.677	11.269	293	6	5	25	79
De 20 a 24 años	22.461	19.272	2.514	30	101	382	162
De 25 a 29 años	20.309	13.646	5.055	52	335	1.048	173
De 30 a 34 años	15.212	6.587	6.253	135	651	1.449	137
De 35 a 39 años	10.572	2.836	5.433	163	681	1.345	114
De 40 a 44 años	4.072	773	2.280	109	340	532	38
De 45 y más años	313	43	204	8	24	32	2

Fuente: Ministerio de Sanidad y Consumo. Interrupción Voluntaria del Embarazo.

4.2.4. Interrupción voluntaria del embarazo según nivel de instrucción y edad de la mujer. 2004.

	Total	< 14 años	15-19 años	20-24 años	25-29 años	30-34 años	35-39 años	40-44 años	> 44 años
REGIÓN DE MURCIA	3.134	19	378	868	794	582	372	114	7
Analfabeta	26	-	-	7	6	6	7	-	-
Sin estudios	131	-	15	37	32	28	16	3	-
1º grado	1.267	12	160	363	298	228	155	48	3
2º grado, 1º ciclo	662	5	122	164	159	111	76	23	2
2º grado, 2º ciclo	746	2	77	227	214	137	68	20	1
3º grado (Escuela)	193	-	4	50	55	42	28	14	-
3º grado (Facultad)	99	-	-	19	25	28	20	6	1
No clasificables	8	-	-	-	4	2	2	-	-
No consta	2	-	-	1	1	-	-	-	-
ESPAÑA	84.985	369	11.677	22.461	20.309	15.212	10.572	4.072	313
Analfabeta	416	1	27	112	108	78	63	26	1
Sin estudios	1.842	7	195	442	438	357	274	118	11
1º grado	14.481	147	2.507	3.639	3.188	2.432	1.780	726	62
2º grado, 1º ciclo	28.587	170	5.051	7.770	6.374	4.709	3.184	1.237	92
2º grado, 2º ciclo	25.589	36	3.416	7.330	6.140	4.447	3.058	1.088	74
3º grado (Escuela)	7.784	-	272	2.129	2.205	1.603	1.074	457	44
3º grado (Facultad)	5.322	-	117	818	1.609	1.386	1.002	364	26
No clasificables	123	-	11	39	32	17	19	5	-
No consta	841	8	81	182	215	183	118	51	3

Una misma persona puede estar en más de una categoría de discapacidad.
Fuente: INE. Encuesta sobre Discapacidades, Deficiencias y Estado de Salud.

4.3. Sexualidad

4.3.1. Personas de 18 a 49 años, por sexo y fuente principal de información sexual. 2003.

	Región de Murcia			España		
	Total	Hombres	Mujeres	Total	Hombres	Mujeres
Total	643,9	333,5	310,3	20.759,6	10.532,1	10.227,5
Padres o familiares mayores	109,3	58,6	50,7	2.543,3	1.095,9	1.447,4
Hermanos o amigos	246,7	145,0	101,7	7.957,8	4.559,1	3.398,7
Pareja	122,7	45,8	76,9	4.019,4	1.555,1	2.464,3
Profesionales	51,7	20,7	31,0	2.108,7	1.028,0	1.080,7
Soportes varios	67,0	41,8	25,2	2.485,6	1.380,7	1.104,9
Nadie	43,7	19,8	23,9	1.404,2	761,5	642,8
No consta	2,7	1,8	0,9	240,5	151,8	88,7

Miles de personas.
Fuente: INE. Encuesta de Salud y Hábitos Sexuales.

4.3.2. Personas de 18 a 49 años, por sexo y tipo de comunicación con los padres sobre sexualidad. 2003.

	Región de Murcia			España		
	Total	Hombres	Mujeres	Total	Hombres	Mujeres
Total	643,9	333,5	310,3	20.759,6	10.532,1	10.227,5
Satisfactoria	227,8	133,2	94,6	7.945,6	4.147,6	3.798,1
Insatisfactoria	122,1	50,8	71,2	4.783,1	2.296,5	2.486,6
Sin comunicación	291,3	146,9	144,5	7.870,8	4.005,2	3.865,6
No consta	2,6	2,6	-	160,0	82,9	77,1

Miles de personas.
Fuente: INE. Encuesta de Salud y Hábitos Sexuales.

4.3.3. Personas que han tenido relaciones sexuales con parejas ocasionales en el último año y uso de preservativo con estas parejas por sexo. 2003.

	Región de Murcia			España		
	Total	Hombres	Mujeres	Total	Hombres	Mujeres
Total	78,3	65,6	12,7	3.006,5	2.298,2	708,4
Siempre	45,0	38,0	7,0	1.674,2	1.282,7	391,5
No siempre	26,7	21,1	5,7	1.162,2	860,5	301,7
No consta	6,6	6,6	-	170,1	155,0	15,1

Miles de personas.
Fuente: INE. Encuesta de Salud y Hábitos Sexuales.

4.3.4. Personas de 18 a 49 años por sexo, según identifican los mecanismos de transmisión del VIH. 2003.

	Región de Murcia			España		
	Total	Hombres	Mujeres	Total	Hombres	Mujeres
Total	643,9	333,5	310,3	20.759,6	10.532,1	10.227,5
Los identifica correctamente	96,3	50,8	45,5	2.925,4	1.376,6	1.548,8
No los identifica correctamente	547,6	282,7	264,9	17.524,9	8.990,8	8.534,1
No consta	-	-	-	309,4	164,7	144,6

Fuente: INE. Encuesta de Salud y Hábitos Sexuales.

4.3.5. Personas de 18 a 49 años por sexo y actitud frente a personas infectadas por VIH. 2003.

	Región de Murcia			España		
	Total	Hombres	Mujeres	Total	Hombres	Mujeres
Total	643,9	333,5	310,3	20.759,6	10.532,1	10.227,5
Actitud discriminatoria	235,3	132,1	103,2	6.506,4	3.447,9	3.058,5
Actitud no discriminatoria	408,5	201,4	207,1	14.115,9	7.005,1	7.110,8
No consta	-	-	-	137,3	79,1	58,2

Fuente: INE. Encuesta de Salud y Hábitos Sexuales.



Bienestar, vida
social y nuevas
tecnologías

5. Bienestar, vida social y nuevas tecnologías

5.1. BIENESTAR Y VIDA SOCIAL

- 5.1.1. Recursos sociales orientados hacia actuaciones en materia de género, conciliación y orientación familiar
- 5.1.2. Servicios de atención a la 1ª infancia para la conciliación de la vida laboral y familiar
- 5.1.3. Personas según sexo, que realizan la actividad en el transcurso del día
- 5.1.4. Duración media dedicada a cada actividad por dichas personas según sexo

5.2. NUEVAS TECNOLOGÍAS

- 5.2.1. Uso de Nuevas Tecnologías de la Información y Comunicación (TIC), según sexo
- 5.2.2. Uso de Nuevas Tecnologías de la Información y Comunicación (TIC), según sexo y edad
- 5.2.3. Uso de Nuevas Tecnologías de la Información y Comunicación (TIC), sexo sexo y tipo de hábitat

Relación de gráficos

Gráfico 5.1. Población según sexo que realiza la actividad en el transcurso del día. 2002-2003

Gráfico 5.2. Duración media diaria dedicada a la actividad por dichas personas según sexo. 2002-2003

Gráfico 5.3. Uso de nuevas Tecnologías de Información y Comunicación (TIC) según sexo.
2006 (1)

5. Bienestar, vida social y nuevas tecnologías

5.1. Bienestar y vida social

5.1.1. Recursos sociales orientados hacia actuaciones en materia de género, conciliación y orientación familiar. 2004-2005.

	2004	2005
CENTROS DEDICADOS A ACCIONES EN MATERIA DE GÉNERO	267	263
Centro de Acogida para Mujeres	2	1
Alojamiento para Mujeres en Riesgo de Marginación	1	1
Servicio de Atención para Mujeres en Riesgo de Marginación	1	3
Centro de Atención a las Mujeres en Dificultad o Exclusión Social	4	4
Servicio de Ayuda a la Mujer en Dificultad o Exclusión Social	31	30
Centro de Mujer en General	137	136
Servicio de Mujer en General	89	87
Servicio Experimental Mujeres	2	1
CENTROS DEDICADOS A LA CONCILIACIÓN Y ORIENTACIÓN FAMILIAR	73	80
Centro de Conciliación de la Vida Familiar y Laboral	2	2
Servicio para la Conciliación de la vida Familiar y Laboral	1	1
Centro de Atención a Familias	5	5
Servicio de Atención a Familias	46	50
Centro de Orientación y Mediación Familiar	4	4
Servicio de Mediación Familiar	4	5
Servicio de Orientación Familiar	5	5
Servicio de Orientación, Diagnóstico, Valoración y Seguimiento de la Violencia Familiar	5	6
Servicio de Ayuda a Domicilio para Familias	1	1
Servicio Telefónico de Información para Familias		1

Fuente: Consejería de Trabajo y Política Social. Secretaría Autonómica de Acción Social.

5.1.2. Servicios de atención a la 1ª infancia para la conciliación de la vida laboral y familiar en la Región de Murcia. 2006

	Servicios	Plazas
Total	55	3.320
Atención primera infancia	44	2.879
Guarderías infantiles laborales	11	471
Atención primera infancia	1	62

Fuente: INE 2007.

5.1.3. Personas según sexo que realizan la actividad en el transcurso del día. 2002-2003.

	Región de Murcia			España		
	Total	Hombres	Mujeres	Total	Hombres	Mujeres
Cuidados personales	100,0	100,0	100,0	100,0	100,0	100,0
Trabajo	33,7	44,1	23,3	34,1	43,3	25,2
Estudios	12,9	12,5	13,3	13,7	13,3	14,0
Hogar y familia	80,4	67,6	93,2	81,6	70,0	92,7
Trabajo voluntario y reuniones	10,3	6,4	14,2	12,4	9,5	15,1
Vida social y diversión	71,2	70,3	72,1	66,8	66,2	67,4
Deportes y actividades al aire libre	39,4	40,5	38,4	40,3	42,7	38,1
Aficiones y juegos	17,0	21,6	12,5	17,9	23,0	13,0
Medios de comunicación	87,4	88,6	86,1	86,4	86,8	86,0
Trayectos y empleo del tiempo no especificado	86,9	89,9	83,9	83,9	86,9	81,0

Fuente: INE. Encuesta de Empleo del Tiempo.

Gráfico 5.1. Porcentaje de personas clasificadas por sexo que realizan la actividad en el transcurso del día. 2002-2003.

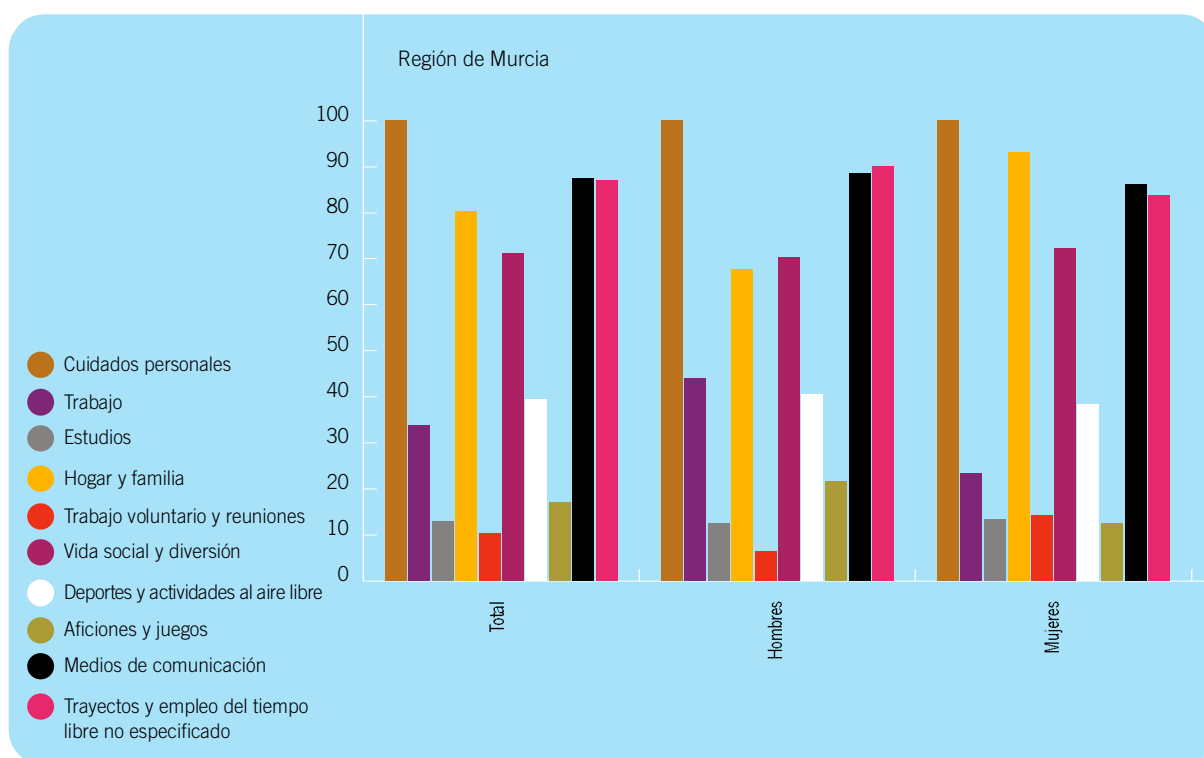

Fuente: INE. Encuesta de Empleo del Tiempo.

5.1.4. Duración media diaria dedicada a la actividad por dichas personas según sexo. 2002-2003.

	Región de Murcia			España		
	Total	Hombres	Mujeres	Total	Hombres	Mujeres
Cuidados personales	11:39	11:44	11:34	11:22	11:24	11:21
Trabajo	7:44	8:16	6:45	7:47	8:22	6:51
Estudios	5:14	5:00	5:28	5:13	5:18	5:09
Hogar y familia	3:29	1:53	4:38	3:39	2:08	4:45
Trabajo voluntario y reuniones	1:49	1:55	1:46	1:49	1:54	1:46
Vida social y diversión	2:17	2:19	2:15	2:14	2:18	2:09
Deportes y actividades al aire libre	1:43	2:02	1:23	1:58	2:12	1:43
Aficiones y juegos	1:59	2:12	1:37	1:50	1:59	1:35
Medios de comunicación	2:40	2:49	2:31	2:38	2:48	2:28
Trayectos y empleo del tiempo no especificado	1:16	1:18	1:14	1:24	1:27	1:21

Fuente: INE. Encuesta de Empleo del Tiempo.

Gráfico 5.2. Duración media diaria dedicada a la actividad por dichas personas según sexo. 2002-2003.

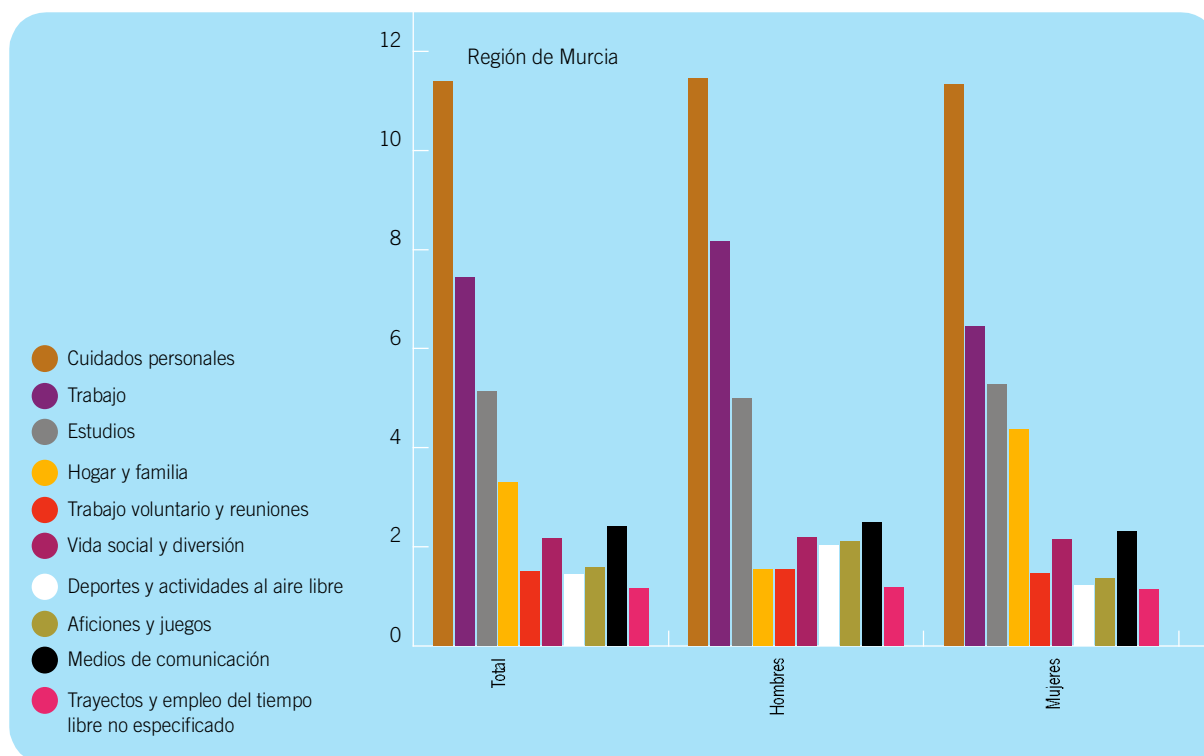

Fuente: INE. Encuesta de Empleo del Tiempo.

5.2. Nuevas tecnologías

5.2.1. Uso de nuevas Tecnologías de Información y Comunicación (TIC) según sexo. 2006 (1).

	Región de Murcia			España		
	Total	Hombres	Mujeres	Total	Hombres	Mujeres
Personas que usan teléfono móvil	84,1	88,2	79,8	84,9	86,3	83,4
Personas que han utilizado alguna vez ordenador	58,5	64	52,8	60,9	63,1	58,6
Personas que han utilizado alguna vez Internet	50,7	58	42,9	53,8	56,6	23,2
Personas que han comprado alguna vez por Internet	18,7	22,9	14,3	19,6	23,2	16,1
Personas con dirección de correo electrónico privada	33,8	41,6	25,5	38,9	41,7	36,2

(1) Porcentajes horizontales.
Fuente: INE. Encuesta de Empleo del Tiempo.

Gráfico 5.3. Uso de nuevas Tecnologías de Información y Comunicación (TIC) según sexo. 2006 (1).

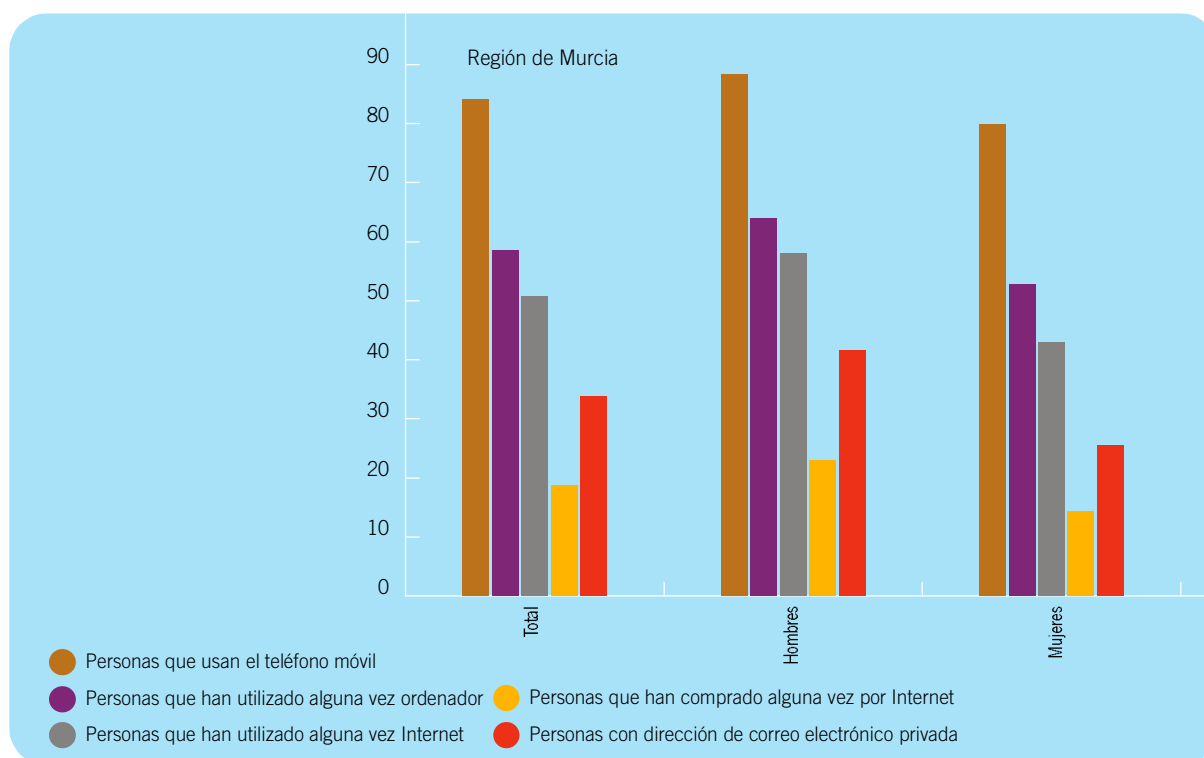

5.2.2. Uso de nuevas tecnologías de información y comunicación (TIC) según sexo y edad en la Región de Murcia. 2006 (1).

	16-24 años		25-34 años		35-44 años		45-54 años		55-64 años	
	Hombres	Mujeres	Hombres	Mujeres	Hombres	Mujeres	Hombres	Mujeres	Hombres	Mujeres
Personas que han utilizado ordenador en los últimos 3 meses	84,1	85,2	70,4	48,8	62,7	53,9	47,7	43,5	23,6	4,5
Personas que han utilizado Internet en los últimos 3 meses	80,4	77,4	67,4	37	58	31,7	45,1	39	23,6	3
Personas que han comprado por Internet en los últimos 3 meses	9,5	6,3	20,2	7,1	9,1	8,6	9	7,8	3,2	0
Personas que usan teléfono móvil	97,3	100	98,7	91	94,3	86,4	80,8	74,4	83,5	55,7

(1) Porcentajes horizontales.
Fuente: INE. Encuesta sobre equipamiento y uso de TIC en los hogares. 2º Semestre de 2006.

5.2.3. Uso de nuevas tecnologías de información y comunicación (TIC) según sexo y tipo de hábitat en la Región de Murcia. 2006 (1).

	Más de 100.000		De 50.000 a 100.000		De 20.000 a 50.000		De 10.000 a 20.000		Menos de 10.000	
	Hombres	Mujeres	Hombres	Mujeres	Hombres	Mujeres	Hombres	Mujeres	Hombres	Mujeres
Personas que han utilizado ordenador en los últimos 3 meses	84,1	85,2	70,4	48,8	62,7	53,9	47,7	43,5	23,6	4,5
Personas que han utilizado Internet en los últimos 3 meses	80,4	77,4	67,4	37	58	31,7	45,1	39	23,6	3
Personas que han comprado por Internet en los últimos 3 meses	9,5	6,3	20,2	7,1	9,1	8,6	9	7,8	3,2	0
Personas que usan teléfono móvil	97,3	100	98,7	91	94,3	86,4	80,8	74,4	83,5	55,7

(1) Porcentajes horizontales.
Fuente: INE. Encuesta sobre equipamiento y uso de TIC en los hogares. 2º Semestre de 2006.



Política y Administración Pública

6. Política y Administración Pública

6.1. MUJERES EN POLÍTICA LOCAL

- 6.1.1. Mujeres concejales en los ayuntamientos de la Región de Murcia
- 6.1.2. Alcaldesas en los municipios de la Región de Murcia

6.2. MUJERES EN POLÍTICA AUTONÓMICA

- 6.2.1. Diputadas en la Asamblea Regional
- 6.2.2. Diputadas en los Parlamentos autonómicos
- 6.2.3. Mujeres y hombres en los órganos de la Asamblea Regional
- 6.2.4. Mujeres y hombres en los altos cargos del Gobierno Regional

6.3. ADMINISTRACIÓN PÚBLICA

- 6.3.1. Efectivos de la Administración Autonómica de la Región de Murcia desagregados por sexo
- 6.3.2. Funcionarios/as de Consejerías y/o Departamentos y Organismos Autónomos de la Comunidad Autónoma de la Región de Murcia
- 6.3.3. Funcionarios/as de Consejerías y/o Departamentos y Organismos Autónomos de la Comunidad Autónoma de la Región de Murcia
- 6.3.4. Personal Laboral de Consejerías y/o Departamentos y Organismos Autónomos de la Comunidad Autónoma de la Región de Murcia
- 6.3.5. Personal Laboral de Consejerías y/o Departamentos y Organismos Autónomos de la Comunidad Autónoma de la Región de Murcia
- 6.3.6. Otro personal de Consejerías y/o Departamentos y Organismos Autónomos de la Comunidad Autónoma de la Región de Murcia
- 6.3.7. Otro personal de Consejerías y/o Departamentos y Organismos Autónomos de la Comunidad Autónoma de la Región de Murcia
- 6.3.8. Personal docente en Educación no universitaria dependiente. Consejería de Educación de la Región de Murcia
- 6.3.9. Personal docente en Educación no universitaria. Consejería de Educación de la Región de Murcia
- 6.3.10. Personal no docente en Educación no universitaria. Consejería de Educación de la Región de Murcia
- 6.3.11. Personal no docente en Educación no universitaria. Consejería de Educación de la Región de Murcia
- 6.3.12. Personal Laboral no docente en Educación no universitaria. Consejería de Educación de la Región de Murcia
- 6.3.13. Personal Laboral no docente en Educación no universitaria. Consejería de Educación de la Región de Murcia
- 6.3.14. Personal Estatutario sanitario. Consejería de Sanidad de la Región de Murcia
- 6.3.15. Personal Estatutario sanitario. Consejería de Sanidad de la Región de Murcia
- 6.3.16. Personal No Estatutario sanitario. Consejería de Sanidad de la Región de Murcia
- 6.3.17. Personal No Estatutario sanitario. Consejería de Sanidad de la Región de Murcia

- 6.3.18. Personal Estatutario de Gestión y Servicios en Instituciones Sanitarias. Consejería de Sanidad de la Región de Murcia
- 6.3.19. Personal Estatutario de Gestión y Servicios en Instituciones Sanitarias. Consejería de Sanidad de la Región de Murcia
- 6.3.20. Personal No Estatutario de Gestión y Servicios en Instituciones Sanitarias. Consejería de Sanidad de la Región de Murcia
- 6.3.21. Personal No Estatutario de Gestión y Servicios en Instituciones Sanitarias. Consejería de Sanidad de la Región de Murcia

Relación de gráficos

Gráfico 6.1. Número total de mujeres entre los altos cargos por Consejerías

Gráfico 6.2. Porcentaje de mujeres entre los altos cargos por Consejerías

Gráfico 6.3. Efectivos de la Administración Autonómica de la Región de Murcia desagregados por sexo

6.1. Mujeres en política local

6.1.1. Mujeres concejales en los ayuntamientos de la Región de Murcia.

Municipios	Elecciones			
	2003		2007	
	Concejales	% Sobre total	Concejales	% Sobre total
Abanilla	3	23,07	5	38,46
Abarán	8	47,05	8	47,05
Águilas	8	38,09	8	38,09
Albudeite	1	11,11	2	22,22
Alcantarilla	9	42,85	9	42,85
Los Alcázares	3	23,07	7	41,17
Aledo	3	33,33	4	44,44
Alguazas	5	38,46	6	46,15
Alhama de Murcia	6	35,29	5	29,41
Archena	7	41,17	6	35,29
Beniel	3	23,07	6	35,29
Blanca	6	46,15	5	38,46
Bullas	5	29,41	6	35,29
Calasparra	5	38,46	6	46,15
Campos del Río	4	36,36	4	36,36
Caravaca	7	33,33	7	33,33
Cartagena	9	33,33	9	33,33
Cehegín	6	35,29	6	35,29
Ceutí	6	46,15	6	46,15
Cieza	8	38,09	9	42,85
Fortuna	1	7,69	4	30,76
Fuente Álamo	10	58,82	8	47,05
Jumilla	8	38,09	9	42,85
Librilla	3	27,27	3	27,27
Lorca	6	24	10	40
Lorquí	6	46,15	5	38,46
Mazarrón	7	33,33	8	38,06
Molina de Segura	8	38,09	11	44
Moratalla	3	25	5	38,46
Mula	4	23,52	4	23,52
Murcia	10	34,48	11	37,93
Ojós	3	42,85	1	14,28
Pliego	4	36,36	3	27,27
Puerto Lumbreras	8	46,15	8	36,36
Ricote	2	25	3	33,33
San Javier	9	42,85	8	42,1
San Pedro del Pinatar	7	41,17	9	42,85
Santomera	6	35,29	6	35,29
Torre-Pacheco	6	28,57	9	42,85
Torres de Cotillas	8	46,15	7	41,17
Totana	6	28,57	7	33,33
Ulea	3	42,85	3	42,85
La Unión	6	35,29	6	35,29
Villanueva del Río Segura	1	11,11	3	33,33
Yecla	7	33,33	8	38,09
TOTAL	254	35,91	283	37,83

Fuente: Elaboración propia a partir de datos obtenidos en <http://canales.laverdad.es>.

6.1.2. Alcaldesas en los municipios de la Región de Murcia.

Elecciones	Alcaldesas	% sobre adc.	Municipios	% Pob. tot.*
2003	4	8,88	Cartagena, Fuente Álamo, Lorquí, Pliego	17
2007	6	13,33	Cartagena, Fuente Álamo, Lorquí, Los Alcázares, Pliego, San Javier	19,97

*Porcentaje que supone la población de los municipios regidos por alcaldesas sobre la población total de la Región.
Fuente: Elaboración propia a partir de datos de la CARM.

6.2. Mujeres en política autonómica

6.2.1. Diputadas en la Asamblea Regional.

	Total Asamblea		Grupo Popular		Grupo Socialista		Grupo Mixto-IU	
	N(1)	%	N(2)	%	N(3)	%	N(4)	%
VI Legislatura (2003-07)	13	28,9	8	28,6	5	31,25	0	0
VII Legislatura (2007-11)	17	37,78	11	37,93	6	40	0	0

N (1): Número de diputadas en total. La Asamblea tiene un total de 45 diputados/as.
N (2): Número de diputadas en el Grupo Popular. El tamaño de este grupo fue 28 y 29.
N (3): Número de diputadas en el Grupo Socialista. El tamaño de este grupo fue 16 y 15.
N (4): Número de diputadas en el Grupo Mixto-IU. El tamaño de este grupo fue 1.
Fuente: Elaboración propia a partir de datos de la Asamblea Regional de Murcia.

6.2.2. Diputadas en los parlamentos autonómicos. 2007.

Comunidad	Alcaldesas	% Sobre adc.	Municipios	% Pob. tot.*
ANDALUCÍA	109	66	43	39,45
ARAGÓN	67	43	24	35,82
ASTURIAS	45	30	15	33,33
BALEARES	59	30	29	49,15
CANARIAS	60	36	24	40,00
CANTABRIA	42	25	17	40,48
CASTILLA-LEÓN	83	47	36	43,37
CASTILLA-LA MANCHA	47	22	25	53,19
CATALUÑA	135	86	49	36,30
EXTREMADURA	65	39	26	40,00
GALICIA	75	50	25	33,33
MADRID	120	69	51	42,50
MURCIA	45	28	17	37,78
NAVARRA	50	31	19	38,00
LA RIOJA	33	20	13	39,39
C. VALENCIANA	99	54	45	45,45
PAÍS VASCO	75	36	39	52,00
CEUTA	25	15	10	40,00
MELILLA	25	15	10	40,00
TOTAL	1.260	742	518	41,11

Datos según las elecciones del 27-8-2007, salvo Andalucía, Cataluña, País Vasco y Galicia que tienen convocatoria electoral distinta (al ser comunidades históricas).
Fuente: Elaboración propia a partir de datos de Mujeres en cifras. Instituto de la Mujer del MTAS.

6.2.3. Mujeres y hombres en los órganos de la Asamblea Regional.

	Mujeres	Hombres	% Mujeres
Presidencia de la Asamblea	0	1	0
Vicepresidencias de la Asamblea	2	0	100
Secretarías de la Asamblea	0	2	0
Presidencia Comisiones	3	6	33,33
Vicepresidencia Comisiones	5	4	55,55
TOTAL	10	13	43,47%

Fuente: Elaboración propia a partir de datos de la Asamblea Regional de Murcia VII Legislatura (2007-2011).

6.2.4. Mujeres y hombres entre los altos cargos del Gobierno Regional.

	Consejero/a		Secretaría Gral.		Secretaría Auton.		Direcciones Grls.		% de Mujeres
	Mujeres	Hombres	Mujeres	Hombres	Mujeres	Hombres	Mujeres	Hombres	
Hacienda y Administración Pública	1	0	0	1	0	1	1	4	25
Presidencia	0	1	0	1	0	0	1	1	25
Economía, Empresa e Innovación	1	0	0	1	0	1	1	3	28,57
Agricultura y Agua	0	1	0	1	0	0	0	6	0
Obras Públicas, Vivienda y Transporte	0	1	0	1	0	0	1	2	20
Sanidad	1	0	0	1	0	1	0	7	10
Educación, Ciencia e Investigación	0	1	0	1	0	1	2	3	25
Empleo y Formación	0	1	0	1	0	0	0	2	0
Política Social, Mujer e Inmigración	0	1	0	1	0	0	4	2	50
Turismo y Consumo	0	1	1	0	0	1	0	4	14,28
Cultura, Juventud y Deportes	0	1	0	1	1	0	1	4	25
Desarrollo Sostenible y Ordenación del Territorio	0	1	0	0	0	1	0	5	0
TOTAL	3	9	1	11	1	6	11	43	21,33%
% Sobre Total Categ.	25	75	8,33	91,67	14,28	85,72	20,37	79,63	-

Nota: Datos referidos al Gobierno de la Región de Murcia formado tras las Elecciones del 27 de mayo de 2007. Los datos sobre Secretarías Generales no incluyen las existentes en los Organismos Autónomos. No se han incluido los datos referidos a las Direcciones y Gerencias de Organismos Autónomos y Empresas Públicas no señaladas expresamente como Direcciones Generales (cuando esto es así, aparecen en el epígrafe correspondiente a las mismas). Dichas Direcciones y Gerencias son ocupadas por 12 hombres y 2 mujeres (10,52% de mujeres sobre el total de estos cargos).
Fuente: Elaboración propia a partir de datos del Directorio de la Comunidad Autónoma de la Región de Murcia 2007.

Gráfico 6.1. Número total de mujeres entre los altos cargos por Consejerías.



Gráfico 6.2. Porcentaje de mujeres entre los altos cargos por Consejerías.



Nota: Datos referidos al Gobierno de la Región de Murcia formado tras las Elecciones del 27 de mayo de 2007. Los datos sobre Secretarías Generales no incluyen las existentes en los Organismos Autónomos. No se han incluido los datos referidos a las Direcciones y Gerencias de Organismos Autónomos y Empresas Públicas no señaladas expresamente como Direcciones Generales (cuando esto es así, aparecen en el epígrafe correspondiente a las mismas). Dichas Direcciones y Gerencias son ocupadas por 12 hombres y 2 mujeres (10,52% de mujeres sobre el total de estos cargos).
Fuente: Elaboración propia a partir de datos del Directorio de la Comunidad Autónoma de la Región de Murcia 2007.

6.3. Administración Pública

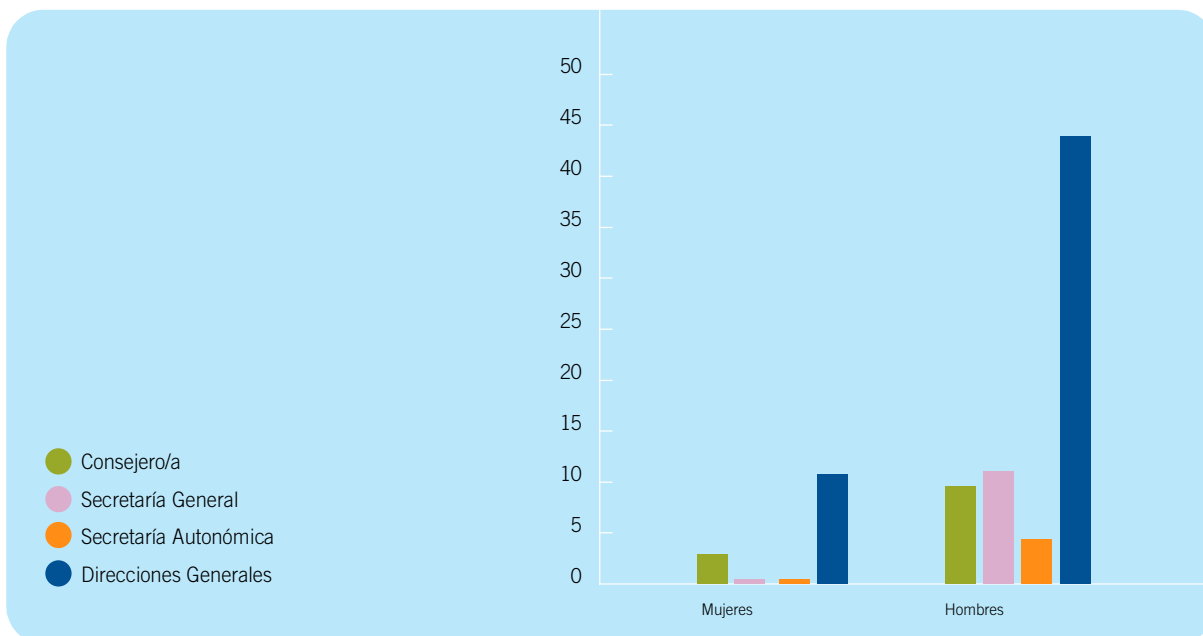
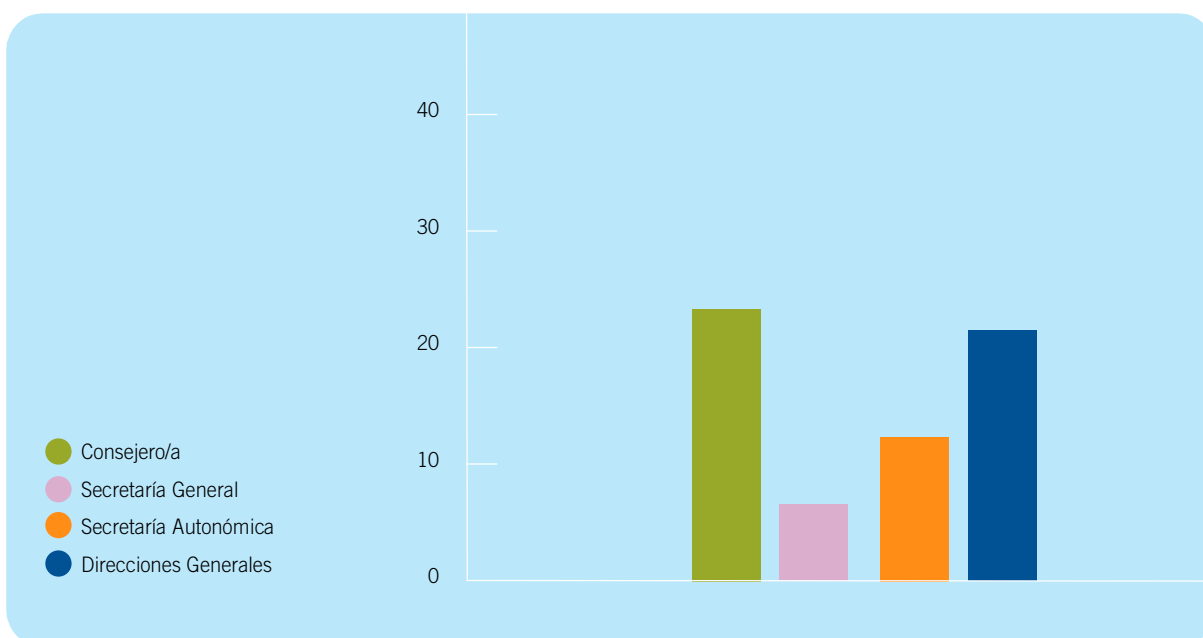
6.3.1. Efectivos de la Administración Autonómica de la Región de Murcia desagregados por sexo.

	Mujeres	Hombres	Totales	% Mujeres	% Hombres
Consej. de Obras Públicas, Vivienda y Transportes	151	289	440	33,31	66,69
Consejería de Agricultura y Agua	287	410	697	41,17	58,83
Consejería de Economía y Hacienda	377	404	781	48,27	51,73
Consejería de Educación y Cultura	1.883	740	2.623	71,78	28,22
Consejería de Industria y Medio Ambiente	177	354	531	33,33	66,67
Consejería de Presidencia	141	107	248	56,85	43,15
Consejería de Sanidad	330	215	545	60,55	39,45
Consejería de Trabajo y Política Social	209	115	324	64,51	35,49
Consejería de Turismo, Comercio y Consumo	93	68	161	57,76	42,24
Consejo Jurídico de la Región de Murcia	10	5	15	66,66	33,34
Instituto de la Juventud de la CARM	19	20	39	48,71	51,29
Instituto de la Mujer de la CARM	22	4	26	84,61	15,39
Instituto de Seguridad y Salud Laboral	41	35	76	53,94	46,06
Instituto de Vivienda y Suelo de la CARM	21	15	36	58,33	41,67
Instituto Murciano de Acción Social	1.329	460	1.789	74,28	25,72
O. A. Instit. Murc. Invest. y Desarr. Agrario y Aliment.	55	125	180	30,55	69,45
Organismo Autónomo Agencia Regional Recaudación	71	52	123	57,72	42,28
Organismo Autónomo Imprenta Regional	17	41	58	29,31	70,69
Política Agraria Común	31	68	99	31,31	68,69
Sec. Gen. Presidencia y Relaciones Externas	53	28	81	65,43	34,57
Servicio Murciano de Salud (3)	1.887	1.059	2.946	64,05	35,95
Servicio Regional de Empleo y Formación	188	139	327	57,49	42,51
TOTALES	7.392	4.753	12.145	60,86	39,14

- (1) Se contabilizan, tanto los efectivos que ocupan puestos de la Relación de Puestos de Trabajo como los que no, los Altos Cargos y los efectivos que tienen derecho a reserva de puesto. Se excluye el personal en situación distinta de servicio activo.
- (2) En las estadísticas de este Boletín no se contabiliza ni el personal Estatutario procedente de las gerencias del Servicio Murciano de Salud ni el personal Docente de la Consejería de Educación.
- (3) Los datos del SMS corresponden a fecha 15-11-2006.
- Fuente: Dirección General de Función Pública. Registro General de Personal de la CARM.

Gráfico 6.3. Efectivos de la Administración Autonómica de la Región de Murcia desagregados por sexo.

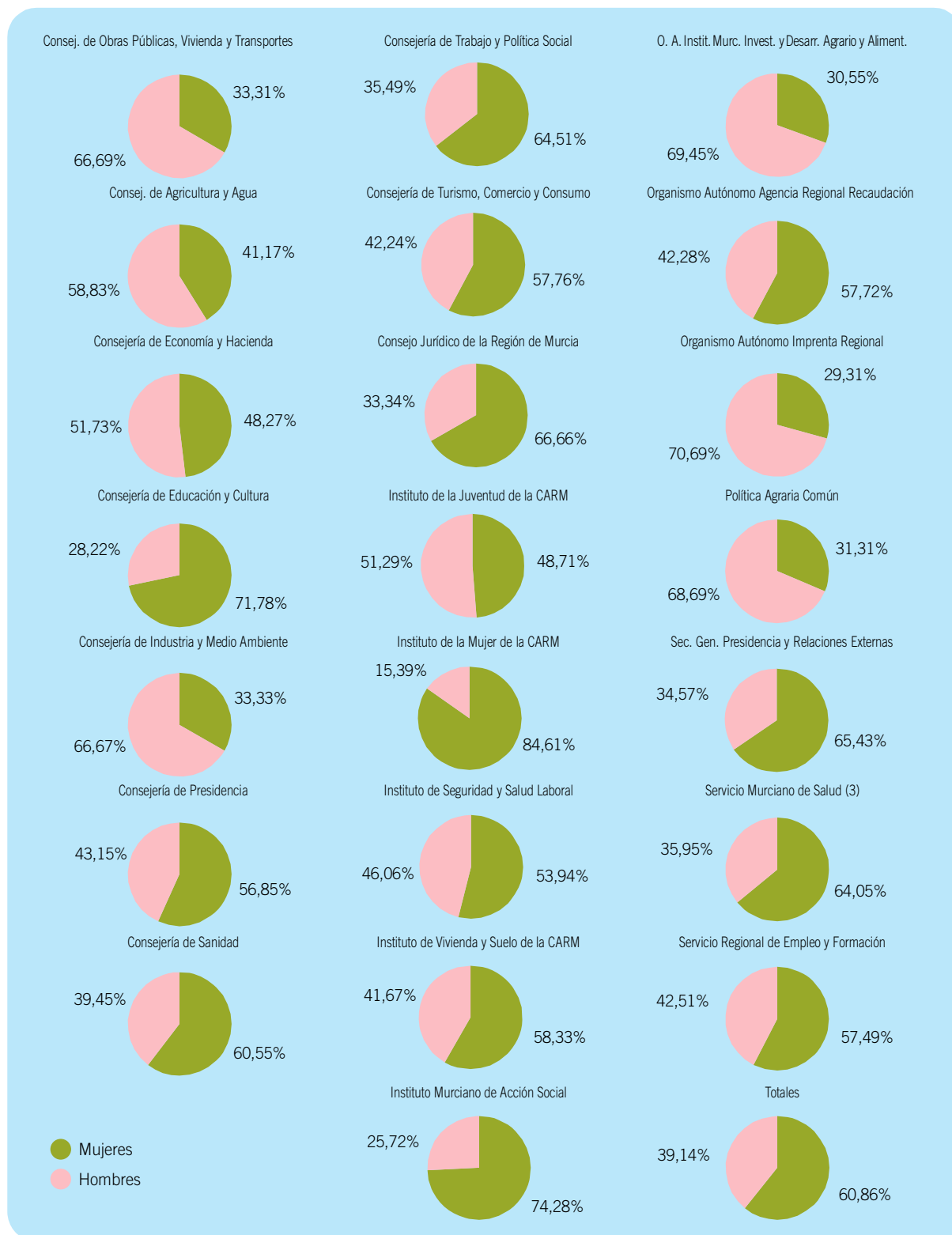

(3) Los datos del SMS corresponden a fecha 15-11-2006.
Fuente: Dirección General de Función Pública. Registro General de Personal de la CARM.

6.3.2. Funcionarios/as de Consejerías y/o departamentos y organismos autónomos de la Comunidad Autónoma de la Región de Murcia.

	Grupo A		Grupo B		Grupo C		Grupo D		Grupo E		Total por sexo		Total Cat. Ambos sexos
	Hom.	Muj.	Hom.	Muj.	Hom.	Muj.	Hom.	Muj.	Hom.	Muj.	Hom.	Muj.	
Funcionarios/as de Carrera	493	371	526	476	455	409	869	1.474	309	574	2.652	3.304	5.956
Funcionarios/as Interinos/as	106	146	125	207	62	111	249	784	136	261	678	1.509	2.187
TOTAL	599	517	651	683	517	520	1.118	2.258	445	835	3.330	4.813	8.143

(1) Datos de personal a fecha de 30 de junio de 2007.
Fuente: Dirección General de Función Pública-Registro General de Personal de la CARM.

6.3.3. Funcionarios/as de Consejerías y/o departamentos y organismos autónomos de la Comunidad Autónoma de la Región de Murcia.

	Grupo A		Grupo B		Grupo C		Grupo D		Grupo E		Total por sexo		Total Cat. Ambos sexos
	Hom.	Muj.	Hom.	Muj.	Hom.	Muj.	Hom.	Muj.	Hom.	Muj.	Hom.	Muj.	
Funcionarios/as de Carrera	57,06	42,94	52,49	47,51	52,66	47,34	36,87	63,13	35	65	44,52	55,48	73,14
Funcionarios/as Interinos/as	42,06	47,94	37,65	62,35	35,83	64,17	24,1	76,9	34,25	65,75	31	69	26,86
TOTAL	53,67	46,33	48,8	51,2	49,85	50,15	33,11	66,89	32,24	67,76	37,65	62,35	100

(1) Todas las cifras son porcentajes horizontales sobre el total de cada categoría (Carrera o Interinos), salvo los datos de Total Categorías (Total Cat.), siendo éstos últimos expresados en porcentajes verticales.
(2) Datos de personal a fecha de 30 de junio de 2007.
Fuente: Dirección General de Función Pública-Registro General de Personal de la CARM.

6.3.4. Personal laboral de Consejerías y/o departamentos y organismos autónomos de la Comunidad Autónoma de la Región de Murcia.

	Título Superior		Título Medio		Otras Titulaciones		Total por sexo		Total Cat. Ambos sexos	
	Hombres	Mujeres	Hombres	Mujeres	Hombres	Mujeres	Hombres	Mujeres		
Personal Laboral Fijo		5	14	33	153	113	175	151	342	493
Personal Laboral Temporal		30	30	43	50	109	267	182	347	529
TOTAL		35	44	76	203	222	442	333	689	1.022

(1) En los datos sobre Personal Laboral Temporal sólo se contemplan los contratos de 6 ó más meses.
(2) Datos de personal a fecha de 30 de junio de 2007.
Fuente: Dirección General de Función Pública-Registro General de Personal de la CARM.

6.3.5. Personal laboral de Consejerías y/o departamentos y organismos autónomos de la Comunidad Autónoma de la Región de Murcia.

	Título Superior		Título Medio		Otras Titulaciones		Total por sexo		Total Cat. Ambos sexos
	Hombres	Mujeres	Hombres	Mujeres	Hombres	Mujeres	Hombres	Mujeres	
Personal Laboral Fijo	26,31	73,69	17,74	82,26	39,23	60,77	38,42	61,58	48,23
Personal Laboral Temporal	50	50	46,23	53,77	28,3	21,7	34,4	65,6	51,77
TOTAL	44,3	55,7	27,24	72,76	33,43	66,57	32,58	67,42	100

(1) Todas las cifras son porcentajes horizontales sobre el total de cada categoría (Carrera o Interinos), salvo los datos de Total Categorías (Total Cat.), siendo éstos últimos expresados en porcentajes verticales.

(2) En los datos sobre Personal Laboral Temporal sólo se contemplan los contratos de 6 ó más meses.

(3) Datos de personal a fecha de 30 de junio de 2007.

Fuente: Dirección General de Función Pública-Registro General de Personal de la CARM.

6.3.6. Otro personal de Consejerías y/o departamentos y organismos autónomos de la Comunidad Autónoma de la Región de Murcia.

	Título Superior		Título Medio		Otras Titulaciones		Total por sexo		Total Cat. Ambos sexos
	Hombres	Mujeres	Hombres	Mujeres	Hombres	Mujeres	Hombres	Mujeres	
Eventuales	5	2	1	0	20	22	26	24	50
Personal vario	39	9	5	0	19	7	63	16	79
TOTAL	44	11	6	0	39	29	89	40	129

(1) Datos de personal a fecha de 30 de junio de 2007.

Fuente: Dirección General de Función Pública-Registro General de Personal de la CARM.

6.3.7. Otro personal de Consejerías y/o departamentos y organismos autónomos de la Comunidad Autónoma de la Región de Murcia.

	Título Superior		Título Medio		Otras Titulaciones		Total por sexo		Total Cat. Ambos sexos
	Hombres	Mujeres	Hombres	Mujeres	Hombres	Mujeres	Hombres	Mujeres	
Eventuales	71,42	28,58	100	0	47,61	52,39	52	48	38,75
Personal vario	81,25	18,75	100	0	73	27	79,74	20,26	61,25
TOTAL	80	20	100	0	57,35	42,65	67	33	100

(1) Todas las cifras son porcentajes horizontales sobre el total de cada categoría (Carrera o Interinos), salvo los datos de Total Categorías (Total Cat.), siendo éstos últimos expresados en porcentajes verticales.

(2) En los datos sobre Personal Laboral Temporal sólo se contemplan los contratos de 6 ó más meses.

(3) Datos de personal a fecha de 30 de junio de 2007.

Fuente: Dirección General de Función Pública-Registro General de Personal de la CARM.

6.3.8. Personal docente en educación no universitaria, Consejería de Educación de la Comunidad Autónoma de la Región de Murcia.

	Grupo A		Grupo B		Otras Titulaciones		Total por sexo		Total Cat. Ambos sexos
	Hombres	Mujeres	Hombres	Mujeres	Hombres	Mujeres	Hombres	Mujeres	
Funcionarios/as de Carrera	2.753	2.716	2.539	5.256	0	0	5.292	7.972	13.264
Funcionarios/as Interinos/as	721	711	753	1.559	0	0	1.474	2.270	3.744
Otros Docentes	53	108	157	298	33	2	243	408	651
TOTAL	3.527	3.535	3.449	7.113	33	2	7.009	10.650	17.659

(1) Datos de personal a fecha de 30 de junio de 2007.
Fuente: Dirección General de Función Pública-Registro General de Personal de la CARM.

6.3.9. Personal docente en educación no universitaria. Consejería de Educación de la Comunidad Autónoma de la Región de Murcia.

	Título Superior		Título Medio		Otras Titulaciones		Total por sexo		Total Cat. Ambos sexos
	Hombres	Mujeres	Hombres	Mujeres	Hombres	Mujeres	Hombres	Mujeres	
Funcionarios/as de Carrera	50,33	49,67	32,65	67,35	0	0	39,89	60,11	75,11
Funcionarios/as Interinos/as	50,34	49,66	32,51	67,49	0	0	39,36	60,64	21,2
Otros Docentes	32,91	67,09	34,88	65,12	94,28	0,72	37,32	62,68	3,69
TOTAL	49,94	50,06	32,65	67,35	94,28	0,72	39,7	60,3	100

(1) Todas las cifras son porcentajes horizontales sobre el total de cada categoría, salvo los datos de Total Categorías (Total Cat.), siendo éstos últimos expresados en porcentajes verticales.
(2) Datos de personal a fecha de 30 de junio de 2007.
Fuente: Dirección General de Función Pública-Registro General de Personal de la CARM.

6.3.10. Personal no docente en centros de educación no universitaria. Consejería de Educación de la Comunidad Autónoma de la Región de Murcia.

	Grupo A		Grupo B		Grupo C		Grupo D		Grupo E		Total por sexo		Total Cat. Ambos sexos
	Hom.	Muj.	Hom.	Muj.	Hom.	Muj.	Hom.	Muj.	Hom.	Muj.	Hom.	Muj.	
Funcionarios/as de Carrera	5	4	54	204	107	342	464	1.154	445	1.257	1.075	2.961	4.036
Funcionarios/as Interinos/as	0	0	4	43	7	69	81	208	255	636	347	956	1.303
TOTAL	5	4	58	247	114	411	545	1.362	700	1.893	1.422	3.917	5.339

(1) Datos de personal a fecha de 30 de junio de 2007.
Fuente: Dirección General de Función Pública-Registro General de Personal de la CARM.

6.3.11. Personal no docente en centros de educación no universitaria. Consejería de Educación de la Comunidad Autónoma de la Región de Murcia.

	Grupo A		Grupo B		Grupo C		Grupo D		Grupo E		Total por sexo	
	Hom.	Muj.	Hom.	Muj.	Hom.	Muj.	Hom.	Muj.	Hom.	Muj.	Hom.	Muj.
Funcionarios/as de Carrera	55,55	44,45	20,93	79,07	23,83	76,17	28,67	71,33	26,14	73,86	26,63	73,37
Funcionarios/as Interinos/as	0	0	8,51	91,49	9,21	90,79	28,02	71,98	28,61	81,39	26,59	73,41
TOTAL	55,55	44,45	19,01	80,99	21,71	78,29	28,57	71,43	27	73	26,63	73,37

(1) Todas las cifras son porcentajes horizontales sobre el total de cada categoría (Carrera o Interinos), salvo los datos de Total Categorías (Total Cat.), siendo éstos últimos expresados en porcentajes verticales.

(2) Datos de personal a fecha de 30 de junio de 2007.

Fuente: Dirección General de Función Pública-Registro General de Personal de la CARM.

6.3.12. Personal laboral no docente en centros de educación no universitaria. Consejería Educación de la Comunidad Autónoma de la Región de Murcia.

	Título Superior		Título Medio		Otras Titulaciones		Total por sexo		Total Cat. Ambos sexos
	Hombres	Mujeres	Hombres	Mujeres	Hombres	Mujeres	Hombres	Mujeres	
Personal Laboral Fijo	0	5	12	35	165	425	177	465	642
Personal Laboral Temporal	0	0	1	6	74	313	75	319	394
TOTAL	0	5	13	41	239	738	252	784	1.036

(1) Datos de personal a fecha de 30 de junio de 2007.

Fuente: Dirección General de Función Pública-Registro General de Personal de la CARM.

6.3.13. Personal laboral no docente en centros de educación no universitaria. Consejería Educación de la Comunidad Autónoma de la Región de Murcia.

	Título Superior		Título Medio		Otras Titulaciones		Total por sexo		Total Cat. Ambos sexos
	Hombres	Mujeres	Hombres	Mujeres	Hombres	Mujeres	Hombres	Mujeres	
Personal Laboral Fijo	0	100	25,53	74,47	27,96	72,04	27,57	72,43	61,96
Personal Laboral Temporal	0	0	14,28	85,72	19,12	80,88	19,03	81,97	38,04
TOTAL	0	100	24,11	75,89	24,46	75,54	24,32	75,68	100

(1) Todas las cifras son porcentajes horizontales sobre el total de cada categoría, salvo los datos de Total Categorías (Total Cat.), siendo éstos últimos expresados en porcentajes verticales.

(2) Datos de personal a fecha de 30 de junio de 2007.

Fuente: Dirección General de Función Pública-Registro General de Personal de la CARM.

6.3.14. Personal estatutario sanitario. Consejería de Sanidad de la Comunidad Autónoma de la Región de Murcia.

	Grupo A		Grupo B		Grupo C		Grupo D		Grupo E		Total por sexo		Total Cat. Ambos sexos
	Hom.	Muj.	Hom.	Muj.	Hom.	Muj.	Hom.	Muj.	Hom.	Muj.	Hom.	Muj.	
Personal Fijo	1.397	636	893	1.940	49	303	44	1.719	0	0	2.383	4.598	6.981
Personal Temporal	530	648	274	1.248	27	141	62	862	0	0	893	2.899	3.792
TOTAL	1.927	1.284	1.167	3.188	76	444	106	2.581	0	0	3.276	7.497	10.773

(1) Datos de personal a fecha de 30 de junio de 2007.
Fuente: Dirección General de Función Pública-Registro General de Personal de la CARM.

6.3.15. Personal estatutario sanitario. Consejería de Sanidad de la Comunidad Autónoma de la Región de Murcia.

	Grupo A		Grupo B		Grupo C		Grupo D		Grupo E		Total por sexo		Total Cat. Ambos sexos
	Hom.	Muj.	Hom.	Muj.	Hom.	Muj.	Hom.	Muj.	Hom.	Muj.	Hom.	Muj.	
Personal Fijo	68,71	31,29	31,52	68,48	13,92	86,04	2,5	97,5	0	0	34,13	65,87	64,8
Personal Temporal	44,99	55,01	18	82	16,07	83,93	6,7	93,3	0	0	23,54	76,46	35,2
TOTAL	60,01	39,99	26,79	73,21	14,61	85,39	3,94	96,06	0	0	30,4	69,6	100

(1) Todas las cifras son porcentajes horizontales sobre el total de cada categoría (Fijo o Temporal), salvo los datos de Total Categorías (Total Cat.), siendo éstos últimos expresados en porcentajes verticales.
(2) Datos de personal a fecha de 30 de junio de 2007.
Fuente: Dirección General de Función Pública-Registro General de Personal de la CARM.

6.3.16. Personal sanitario no estatutario. Consejería de Sanidad de la Comunidad Autónoma de la Región de Murcia.

	Grupo A		Grupo B		Grupo C		Grupo D		Grupo E		Total por sexo		Total Cat. Ambos sexos
	Hom.	Muj.	Hom.	Muj.	Hom.	Muj.	Hom.	Muj.	Hom.	Muj.	Hom.	Muj.	
Funcionarios/as de Carrera	95	31	64	68	3	13	14	141	0	0	176	253	429
Funcionarios/as Interinos/as	15	13	4	11	0	1	2	3	0	0	21	28	29
TOTAL	110	44	68	79	3	14	16	144	0	0	197	281	478

(1) Datos de personal a fecha de 30 de junio de 2007.
Fuente: Dirección General de Función Pública-Registro General de Personal de la CARM.

6.3.17. Personal sanitario no estatutario. Consejería de Sanidad de la Comunidad Autónoma de la Región de Murcia.

	Grupo A		Grupo B		Grupo C		Grupo D		Grupo E		Total por sexo		Total Cat. Ambos sexos
	Hom.	Muj.	Hom.	Muj.	Hom.	Muj.	Hom.	Muj.	Hom.	Muj.	Hom.	Muj.	
Funcionarios/as de Carrera	75,39	24,61	48,48	51,52	18,75	81,25	9,05	90,95	0	0	41,02	58,98	89,74
Funcionarios/as Interinos/as	53,37	46,63	26,66	73,34	0	100	40	60	0	0	42,85	57,15	10,26
TOTAL	71,42	28,58	46,25	53,75	17,64	62,36	10	90	0	0	41,21	58,79	100

(1) Todas las cifras son porcentajes horizontales sobre el total de cada categoría (Carrera e Interino), salvo los datos de Total Categorías (Total Cat.), siendo éstos últimos expresados en porcentajes verticales.

(2) Datos de personal a fecha de 30 de junio de 2007.

Fuente: Dirección General de Función Pública-Registro General de Personal de la CARM.

6.3.18. Personal estatutario de gestión y servicios en instituciones sanitarias. Consejería de Sanidad de la Comunidad Autónoma de la Región de Murcia.

	Grupo A		Grupo B		Grupo C		Grupo D		Grupo E		Total por sexo		Total Cat. Ambos sexos
	Hom.	Muj.	Hom.	Muj.	Hom.	Muj.	Hom.	Muj.	Hom.	Muj.	Hom.	Muj.	
Personal Fijo	12	17	49	70	64	90	475	745	450	343	1.050	1.265	2.315
Personal Interino	13	7	15	15	14	17	155	517	254	632	451	1.188	1.639
TOTAL	26	24	64	85	78	107	630	1.262	704	975	1.501	2.453	3.954

(1) Datos de personal a fecha de 30 de junio de 2007.

Fuente: Dirección General de Función Pública-Registro General de Personal de la CARM.

6.3.19. Personal estatutario de gestión y servicios en instituciones sanitarias. Consejería de Sanidad de la Comunidad Autónoma de la Región de Murcia.

	Grupo A		Grupo B		Grupo C		Grupo D		Grupo E		Total por sexo		Total Cat. Ambos sexos
	Hom.	Muj.	Hom.	Muj.	Hom.	Muj.	Hom.	Muj.	Hom.	Muj.	Hom.	Muj.	
Personal Fijo	41,37	58,63	41,17	58,83	41,55	58,45	38,93	61,07	56,74	43,26	45,35	54,65	58,54
Personal Temporal	65	35	50	50	45,16	54,84	23,06	76,94	28,66	71,34	27,51	72,49	41,46
TOTAL	52	48	32,88	67,12	42,16	57,84	33,29	66,71	41,92	57,08	37,96	62,04	100

(1) Todas las cifras son porcentajes horizontales sobre el total de cada categoría (Fijo o Temporal), salvo los datos de Total Categorías (Total Cat.), siendo éstos últimos expresados en porcentajes verticales.

(2) Datos de personal a fecha de 30 de junio de 2007.

Fuente: Dirección General de Función Pública-Registro General de Personal de la CARM.

6.3.20. Personal no estatutario de gestión y servicios en instituciones sanitarias. Consejería de Sanidad de la Comunidad Autónoma de la Región de Murcia.

	Grupo A		Grupo B		Grupo C		Grupo D		Grupo E		Total por sexo		Total Cat. Ambos sexos
	Hom.	Muj.	Hom.	Muj.	Hom.	Muj.	Hom.	Muj.	Hom.	Muj.	Hom.	Muj.	
Funcionarios/as de Carrera	8	8	15	4	16	10	28	42	21	33	88	95	183
Funcionarios/as Interinos/as	1	3	1	2	3	1	3	9	5	9	13	24	37
TOTAL	9	11	16	6	19	11	31	51	26	40	101	119	220

(1) Datos de personal a fecha de 30 de junio de 2007.
Fuente: Dirección General de Función Pública-Registro General de Personal de la CARM.

6.3.21. Personal no estatutario de gestión y servicios en instituciones sanitarias. Consejería de Sanidad de la Comunidad Autónoma de la Región de Murcia.

	Grupo A		Grupo B		Grupo C		Grupo D		Grupo E		Total por sexo		Total Cat. Ambos sexos
	Hom.	Muj.	Hom.	Muj.	Hom.	Muj.	Hom.	Muj.	Hom.	Muj.	Hom.	Muj.	
Funcionarios/as de Carrera	50	50	78,94	21,06	61,53	38,47	40	60	38,88	61,12	48,08	51,92	83,18
Funcionarios/as Interinos/as	25	75	33,33	66,67	75	25	25	75	35,71	64,29	35,15	64,85	16,82
TOTAL	45	55	72,72	27,23	63,33	36,67	26,2	73,8	39,4	60,6	45,9	54,1	100

(1) Todas las cifras son porcentajes horizontales sobre el total de cada categoría (Carrera o Interinos), salvo los datos de los datos de Total Categorías (Total Cat.), siendo éstos últimos expresados en porcentajes verticales.
(2) Datos de personal a fecha de 30 de junio de 2007.
Fuente: Dirección General de Función Pública-Registro General de Personal de la CARM.



Violencia de género

7. Violencia de género

- 7.1.1. Evolución de las denuncias de malos tratos de hombres a sus parejas, según tipo de maltrato
- 7.1.2. Órdenes de protección y sentencias judiciales dictadas en casos de violencia de género, clasificadas por partidos judiciales
- 7.1.3. Mujeres muertas a manos de sus parejas o ex parejas en casos de violencia de género
- 7.1.4. Nivel de uso de los recursos específicos contra la violencia de género
- 7.1.5. Principales características de las llamadas atendidas por el teléfono 112, relativas a mujeres víctimas de violencia de género

Relación de gráficos

Gráfico 7.1. Evolución de los malos tratos de maridos a sus esposas, según tipo de maltrato. 1998-2004

Gráfico 7.2. Principales características de las llamadas atendidas por el teléfono 112, relativas a mujeres víctimas de violencia de género en la Región de Murcia. 2006

7.1.1. Evolución de las denuncias de malos tratos de hombres a sus parejas, según tipo de maltrato. 1998-2004.

	Años							Variación	
	1998	1999	2000	2001	2002	2003	2004	Absoluta	%
Psíquicos y físicos conjuntamente	393	383	435	529	655	785	966	181	23,06
Psíquicos	223	238	268	304	337	482	505	23	4,77
Físicos	160	153	180	190	275	343	414	71	20,70
TOTAL	776	774	883	1.023	1.267	1.610	1.885	275	17,08

Nota: Los datos corresponden al total de denuncias presentadas ante la Guardia Civil y ante la Policía. La variación es respecto al año anterior.
Fuente: Delegación del Gobierno de Murcia.

Gráfico 7.1. Evolución de los malos tratos de maridos a sus esposas, según tipo de maltrato. 1998-2004.

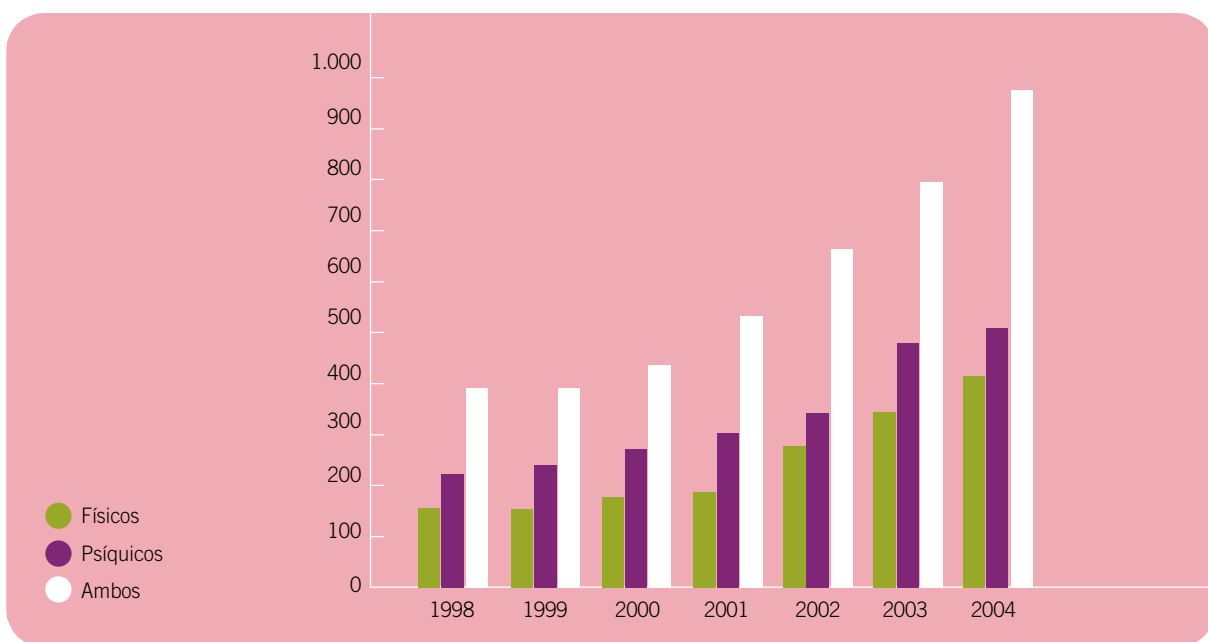

Fuente: Delegación del Gobierno de Murcia.

7.1.2. Ordenes de protección y sentencias judiciales dictadas en casos de violencia de género por partidos judiciales. Región de Murcia.

	Órdenes de protección		Sentencias		Total	
	2005	2006	2005	2006	2005	2006
Murcia	120	297	279	284	399	581
Cartagena	45	126	184	235	229	361
San Javier	53	63	93	113	146	176
Totana	66	104	28	65	94	169
Lorca	7	125	42	100	49	225
Yecla	20	396	15	17	35	56
Molina	19	36	11	72	30	108
Mula	16	26	4	20	20	46
Cieza	5	41	14	46	19	87
Caravaca	4	2	2	4	6	6
Jumilla	2	11	0	3	2	14

Fuente: Instituto de la Mujer de la Región de Murcia.

7.1.3. Mujeres muertas a manos de sus parejas o ex-parejas en casos de violencia de género.

	2003	2004	2005	2006	Total
España	71	72	62	70	275
Región de Murcia	3	4	2	3	12
% TOTAL	4,22	5,55	3,22	4,28	4,36

Fuente: Elaboración propia a partir de datos de la Red Feminista.

7.1.4. Nivel de uso de recursos específicos contra la violencia de género.

	2003	2004	2005	2006
Llamadas Centro 112	1.209	2.818	3.690	4.443
Mujeres atendidas en el Centro de Emergencia	140	162	122	108
Menores atendidos en el Centro de Emergencia	192	203	119	118
Mujeres atendidas en las Casas de Acogida	26	26	24	18
Menores atendidos en las Casas de Acogida	53	44	37	24
Mujeres atendidas en el Piso Tutelado	9	5	6	5
Menores atendidos en el Piso Tutelado	15	7	7	8
Media de ocupación del Piso Tutelado	60%	52%	30,95%	59,51%
Estancia media en el Piso Tutelado (días)	74	100	66	117
Mujeres atendidas en los CAVIS*	-	-	-	191

Nota: Cuando hablamos de menores, nos referimos a los hijos de las mujeres que sufren maltrato y acompañan a sus madres en los distintos recursos.
CAVIS*: Centros de Atención Especializada para las Mujeres Víctimas de Violencia. Estos centros comenzaron a funcionar plenamente en 2006, por lo cual no existen datos de otros años.

Fuente: Instituto de la Mujer de la Región de Murcia.

7.1.5. Principales características de las llamadas atendidas por el teléfono 112, relativas a mujeres víctimas de violencia de género en la Región de Murcia. 2006.

Tipo de maltrato (Respuesta múltiple)	Físico: 54,11% Psicológico: 72,46% Agresión sexual: 1,99%
Nacionalidad de la víctima	España: 66,81% Ecuador: 11,73% Marruecos: 5,45% Bolivia: 5,77% Otra: 10,24%
Nacionalidad del agresor	España: 77,09% Ecuador: 9,39% Marruecos: 4,25% Bolivia: 4,29% Otra: 6,58%
Edad de la víctima	18-35 años: 41,49% 36-49 años: 23,49% Otra: 35,02%
Relación con agresor	Cónyuge: 34,40% Novio: 33,19% Exnovio: 11,76% Excónyuge: 8,53% Otra: 13,12%
Convive con agresor	64,08%
Municipios de la Región	Murcia: 29,61% Cartagena: 8,30% Lorca: 3,39% Mazarrón: 2,65% Caravaca: 0,86% Yecla: 0,55%
Otros municipios:	55,04%

Fuente: Instituto de la Mujer de la Región de Murcia.

Gráfico 7.2. Principales características de las llamadas atendidas por el teléfono 112, relativas a mujeres víctimas de violencia de género en la Región de Murcia. 2006.

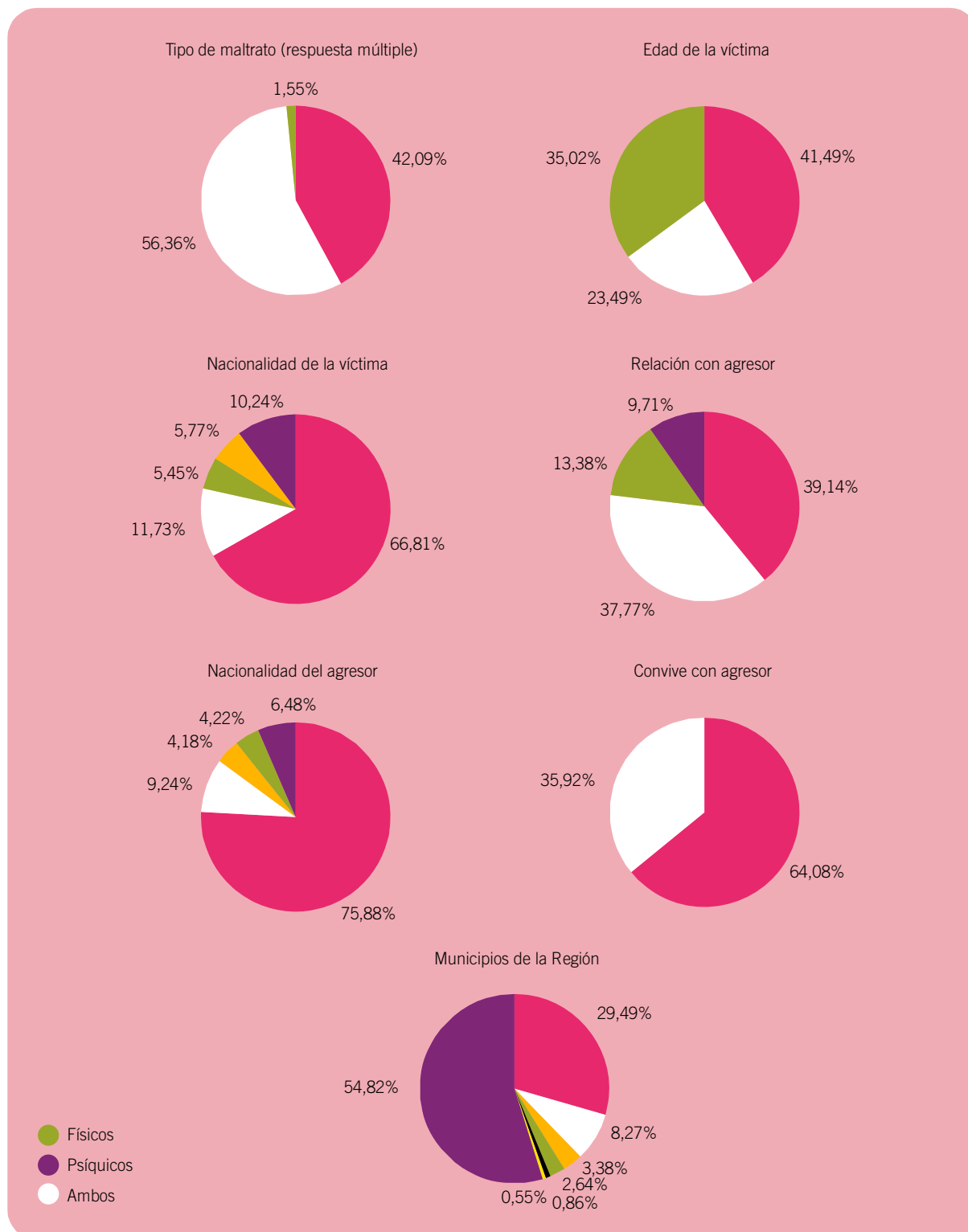

Fuente: Instituto de la Mujer de la Región de Murcia.



Mujer rural

8. Mujer rural

8.1.1. Porcentaje de mujeres titulares, jefas de explotaciones agrarias y jornadas de trabajo realizadas por trabajadoras agrícolas eventuales por Comunidades Autónomas

8.1.1. Porcentaje de mujeres titulares, jefas de explotaciones agrarias y jornadas de trabajo realizadas por trabajadoras agrícolas eventuales en todas las comunidades autónomas. 2005.

Comunidad	% Mujeres titulares (1)	% Mujeres jefas (2)	% Jornadas de trabajo (3)
Andalucía	28,15	15,95	35,86
Aragón	18,54	9,62	9,45
Asturias	46,83	43,88	9,76
Baleares	29,17	18,34	2,67
Canarias	22,10	16,10	31,07
Cantabria	40,59	34,44	8,75
Castilla León	23,54	17,27	30,17
Castilla La Mancha	27,11	15,68	14,00
Cataluña	19,02	12,59	13,79
Com. Valenciana	25,05	12,45	15,49
Extremadura	25,97	15,06	18,61
Galicia	52,49	50,89	30,53
Madrid	24,07	8,95	5,71
Murcia	26,94	16,99	22,31
Navarra	15,35	8,76	15,79
País Vasco	30,26	24,88	15,28
La Rioja	14,73	7,81	13,30
TOTAL NACIONAL	28,49	19,01	17,30

1. Porcentaje de Mujeres Titulares de explotaciones agrícolas sobre el total de cada Comunidad.
 2. Porcentaje de Mujeres Jefas de explotaciones agrícolas sobre el total de cada Comunidad.
 3. Porcentaje de jornadas de trabajo realizadas por trabajadoras agrícolas eventuales sobre el total de cada Comunidad.
- Fuente: INE- Encuesta sobre la Estructura de las explotaciones agrarias 2005.



Anexo 1

Índice de tablas y gráficos

1. Población

1.1. DATOS GENERALES SOBRE POBLACIÓN

- 1.1.1. Evolución de la población de derecho y hecho por sexo según Censos Oficiales
- 1.1.2. Evolución de la población de derecho por sexo y densidad de población según Padrón Municipal
- 1.1.3. Población según edad y sexo
- 1.1.4. Distribución de población según edad y sexo

1.2. POBLACIÓN POR MUNICIPIOS

- 1.2.1. Población de los municipios de la Región de Murcia por sexo
- 1.2.2. Población por municipios según grandes grupos de edad. Ambos sexos
- 1.2.3. Distribución porcentual de la población femenina por municipios y por grandes grupos de edad

1.3. CRECIMIENTO VEGETATIVO

- 1.3.1. Evolución del número de nacimientos, defunciones por sexo, matrimonios y crecimiento vegetativo

1.4. FECUNDIDAD

- 1.4.1. Evolución de los/as nacidos/as vivos/as por estado civil de la madre
- 1.4.2. Evolución de los/as nacidos/as vivos/as por edad de la madre
- 1.4.3. Número medio de hijos/as nacidos/as vivos/as por cada mujer, según la relación con la actividad
- 1.4.4. Número medio de hijos/as nacidos/as vivos/as por cada mujer ocupada, según situación profesional
- 1.4.5. Mujeres que han tenido menos hijos/as que los deseados/as y motivos de ello
- 1.4.6. Mujeres entre 15 y 49 años por conocimiento de medios anticonceptivos
- 1.4.7. Mujeres según asesoramiento médico en la utilización de anticonceptivos

1.5. NUPCIALIDAD

- 1.5.1. Evolución de los matrimonios según forma de celebración
- 1.5.2. Matrimonios según edad de los cónyuges
- 1.5.3. Mujeres de entre 15 y 49 años según situación de convivencia
- 1.5.4. Divorcios, separaciones y nulidades matrimoniales

1.6. HOGARES

- 1.6.1. Tipología de los hogares
- 1.6.2. Títulos de familias numerosas

1.7. POBLACIÓN MIGRANTE

- 1.7.1. Movimientos migratorios dentro y fuera de la Región de Murcia, clasificados por sexo
- 1.7.2. Evolución de las inmigraciones procedentes del extranjero según edad y sexo
- 1.7.3. Mujeres en la población inmigrante procedente del extranjero, por nacionalidad y edad
- 1.7.4. Principales áreas de procedencia de las mujeres inmigrantes

Relación de gráficos

- Gráfico 1.1. Evolución de la población de derecho por sexo
- Gráfico 1.2. Pirámide de Población de la Región de Murcia. 2001 y 2005
- Gráfico 1.3. Evolución de la natalidad y nupcialidad. 1996-2006
- Gráfico 1.4. Edad de entrada al matrimonio. 2004
- Gráfico 1.5. Tipología de hogares
- Gráfico 1.6. Principales áreas de procedencia de las mujeres inmigrantes en la Región de Murcia. 2006

2. Trabajo

2.1. NIVELES Y TASAS DE ACTIVIDAD, EMPLEO Y PARO

- 2.1.1. Tasas de actividad, empleo y paro por sexo
- 2.1.2. Tasas de actividad, empleo y paro por sexo y edad
- 2.1.3. Población activa, ocupada y parada por sectores económicos

2.2. POBLACIÓN ACTIVA E INACTIVA

- 2.2.1. Población de 16 años y más por su relación con la actividad, por sexo y edad
- 2.2.2. Tasas de actividad por nacionalidad y sexo
- 2.2.3. Población inactiva por clase principal de inactividad y sexo

2.3. POBLACIÓN OCUPADA

- 2.3.1. Población femenina ocupada por rama de actividad
- 2.3.2. Distribución de la ocupación por sexo y rama de actividad
- 2.3.3. Población ocupada por ocupación y sexo
- 2.3.4. Población ocupada por situación profesional y sexo
- 2.3.5. Población ocupada por situación profesional, sectores económicos y sexo
- 2.3.6. Población ocupada por tipo de jornada y sexo
- 2.3.7. Población ocupada por tipo de jornada y sexo
- 2.3.8. Población ocupada por nivel académico y sexo

2.4. POBLACIÓN ASALARIADA

- 2.4.1. Población asalariada por sector económico y sexo.
- 2.4.2. Población asalariada por tipo de sector (público o privado) y sexo
- 2.4.3. Población asalariada por tipo de contrato, relación laboral y sexo

2.5. POBLACIÓN EN PARO

- 2.5.1. Evolución del paro registrado por sexo y grupos de edad
- 2.5.2. Evolución de la demanda de empleo registrado por sexo y grupos de edad
- 2.5.3. Paro registrado por sexo y nivel académico
- 2.5.4. Población en paro por tiempo de búsqueda de empleo y sexo
- 2.5.5. Distribución de la población parada por tiempo de búsqueda de empleo y sexo
- 2.5.6. Población en paro por grupos de ocupación y sexo

2.6. SITUACIÓN LABORAL POR NACIONALIDAD

- 2.6.1. Tasas de actividad por nacionalidad y sexo
- 2.6.2. Tasas de empleo por nacionalidad y sexo
- 2.6.3. Tasas de paro por nacionalidad y sexo
- 2.6.4. Evolución de los permisos de trabajo a población inmigrante resueltos según clase de resolución y clasificados por sexo

2.7. SALARIOS, PENSIONES Y PRESTACIONES POR DESEMPLEO

- 2.7.1. Índice de salarios brutos mensuales y por hora, clasificados por sexo
- 2.7.2. Ganancia media anual y percentiles por trabajador/a y tipo de contrato
- 2.7.3. Ganancia media anual y percentiles por trabajador/a y edad
- 2.7.4. Ganancia media anual y percentiles por trabajador/a y estudios realizados
- 2.7.5. Pensionistas, pensiones y pensión media por sexo
- 2.7.6. Desempleados/as y prestación media por desempleo clasificada por sexo

Relación de gráficos

- Gráfico 2.1. Tasas de actividad, empleo y paro por sexo. 2000-2007
- Gráfico 2.2. Tasas de actividad, empleo y paro por sexo y edad. 2007
- Gráfico 2.3. Población activa, ocupada y parada por sectores económicos
- Gráfico 2.4. Población inactiva por clase principal de inactividad y sexo. 2006
- Gráfico 2.5. Población femenina ocupada por rama de actividad. 2006
- Gráfico 2.6. Distribución de la ocupación por sexo y rama de actividad. 2006
- Gráfico 2.7. Población ocupada por ocupación y sexo. 2006
- Gráfico 2.8. Población ocupada por situación profesional y sexo. 2007
- Gráfico 2.9. Evolución de la tasa de paro por sexo. 1999-2005
- Gráfico 2.10. Evolución de los permisos de trabajo a población inmigrante clasificados por sexo. 1996-2005
- Gráfico 2.11. Índice de salarios brutos mensuales y por hora en la Región de Murcia. 2005

3. Educación y deporte

- 3.1.1. Población de 16 años y más por nivel de formación por sexo
- 3.1.2. Alumnado no universitario por nivel educativo por sexo
- 3.1.3. Alumnado que terminó Bachillerato por modalidad y sexo
- 3.1.4. Alumnado que terminó Ciclos de Formación Profesional grado medio y superior por sexo
- 3.1.5. Distribución de la población femenina entre el profesorado de los distintos niveles educativos no universitarios, total y por titularidad del centro
- 3.1.6. Pruebas de acceso a la Universidad. Alumnado matriculado y aprobado, clasificado por convocatoria y sexo
- 3.1.7. Evolución del alumnado y profesorado en las Universidades de la Región de Murcia, según sexo
- 3.1.8. Distribución de la población femenina entre el alumnado y profesorado de las Universidades de la Región de Murcia.
- 3.1.9. Universitarias según titulaciones en la Región de Murcia
- 3.1.10. Evolución del alumnado matriculado según titulaciones en la Región de Murcia
- 3.1.11. Evolución del profesorado por departamento según titulaciones y sexo en la Universidad de Murcia
- 3.1.12. Evolución del alumnado que terminó los estudios por titulaciones y sexo en la Universidad de Murcia
- 3.1.13. Evolución del alumnado matriculado en cursos de Doctorado por departamento y sexo en la Universidad de Murcia
- 3.1.14. Evolución del alumnado matriculado por clases de estudios y sexo en la Universidad Politécnica de Cartagena
- 3.1.15. Evolución del profesorado por departamento y sexo en la Universidad Politécnica de Cartagena
- 3.1.16. Evolución del alumnado que terminó los estudios por titulación y sexo en la Universidad Politécnica de Cartagena
- 3.1.17. Evolución del alumnado matriculado en cursos de Doctorado por departamento y sexo en la Universidad Politécnica de Cartagena

- 3.1.18. Evolución del alumnado matriculado por clases de estudios y sexo en la Universidad Católica San Antonio
- 3.1.19. Evolución del profesorado por departamento y sexo en la Universidad Católica San Antonio
- 3.1.20. Evolución del alumnado que terminó los estudios por titulación y sexo en la Universidad Católica San Antonio
- 3.1.21. Evolución del alumnado de Doctorado por departamento y sexo en la Universidad Católica San Antonio
- 3.2.1. Deporte escolar: participaciones individuales por sexo, por categorías y por tipos de deporte. Temporada 2002-2003

Relación de gráficos

Gráfico 3.1. Población de 16 años y más por nivel de formación alcanzado y sexo. 2006

Gráfico 3.2. Alumnado que terminó el Bachillerato por modalidad y sexo. Curso 2003-2004

Gráfico 3.3. Evolución del alumnado y profesorado en las Universidades de la Región de Murcia, según sexo. 1999/2000-2005/2006

Gráfico 3.4. Alumnado universitario según tipo de estudios

4. Salud y sexualidad

4.1. SANIDAD

- 4.1.1. Profesionales sanitarios/as colegiados/as por especialidad y grupo de edad
- 4.1.2. Porcentaje de mujeres entre los/as principales profesionales sanitarios/as colegiados/as
- 4.1.3. Evolución de las personas enfermas dadas de alta en los Hospitales según diagnóstico principal y sexo, siendo Murcia la provincia de hospitalización
- 4.1.4. Evolución de las defunciones según la causa de la muerte, clasificadas por sexo

4.2. INTERRUPCIÓN DEL EMBARAZO

- 4.2.1. Evolución de las tasas de interrupción voluntaria del embarazo por cada 1000 mujeres de entre 15 y 44 años
- 4.2.2. Evolución de las tasas de interrupción voluntaria del embarazo por situación laboral
- 4.2.3. Evolución de las tasas de interrupción voluntaria del embarazo por estado civil y edad
- 4.2.4. Evolución de las tasas de interrupción voluntaria del embarazo por nivel de instrucción y edad

4.3. SEXUALIDAD

- 4.3.1. Personas de entre 18-49 años por sexo y fuente principal de información sobre sexualidad
- 4.3.2. Personas de entre 18-49 años por sexo y tipo de comunicación con los padres sobre sexualidad
- 4.3.3. Personas que han tenido relaciones sexuales con parejas ocasionales en el último año, y uso del preservativo con estas parejas por sexo

4.3.4. Personas de entre 18-49 años por sexo, según identificación de las formas de transmisión del VIH

4.3.5. Personas de entre 18-49 años por sexo y actitud frente a las personas infectadas por VIH

Relación de gráficos

Gráfico 4.1. Porcentaje de mujeres entre los/as principales profesionales sanitarios/as colegiados/as

Gráfico 4.2. Defunciones según causa de muerte y sexo

Gráfico 4.3. Evolución de las tasas de interrupciones del embarazo por mil mujeres entre 15 y 44 años. 1995-2004

5. Bienestar, Vida Social y Nuevas Tecnologías

5.1. BIENESTAR Y VIDA SOCIAL

5.1.1. Recursos sociales orientados hacia actuaciones en materia de género, conciliación y orientación laboral

5.1.2. Servicios de atención a la 1ª Infancia para la conciliación de la vida laboral y familiar

5.1.3. Personas según sexo, que realizan la actividad en el transcurso del día

5.1.4. Duración media dedicada a cada actividad por dichas personas, según sexo

5.2. NUEVAS TECNOLOGÍAS

5.2.1. Uso de Nuevas Tecnologías de la Información y Comunicación (TIC) clasificado por sexo

5.2.2. Uso de Nuevas Tecnologías de la Información y Comunicación (TIC) clasificado por sexo y edad

5.5.3. Uso de Nuevas Tecnologías de la Información y Comunicación (TIC) clasificado por sexo y tipo de hábitat

Relación de gráficos

Gráfico 5.1. Población según sexo que realiza la actividad en el transcurso del día. 2002-2003

Gráfico 5.2. Duración media diaria dedicada a la actividad por dichas personas según sexo. 2002-2003

Gráfico 5.3. Uso de nuevas Tecnologías de Información y Comunicación (TIC) según sexo. 2006 (1)

6. Política y Administración Pública

6.1. MUJERES EN POLÍTICA LOCAL

6.1.1. Mujeres concejales en los ayuntamientos de la Región de Murcia

6.1.2. Alcaldesas en los municipios de la Región de Murcia

6.2. MUJERES EN POLÍTICA AUTONÓMICA

- 6.2.1. Diputadas en la Asamblea Regional
- 6.2.2. Diputadas en los Parlamentos autonómicos
- 6.2.3. Mujeres y hombres en los órganos de la Asamblea Regional
- 6.2.4. Mujeres y hombres en los altos cargos del Gobierno Regional

6.3. ADMINISTRACIÓN PÚBLICA

- 6.3.1. Efectivos de la Administración Autonómica de la Región de Murcia desagregados por sexo
- 6.3.2. Funcionarios/as de Consejerías y/o Departamentos y Organismos Autónomos de la Comunidad Autónoma de la Región de Murcia
- 6.3.3. Funcionarios/as de Consejerías y/o Departamentos y Organismos Autónomos de la Comunidad Autónoma de la Región de Murcia
- 6.3.4. Personal Laboral de Consejerías y/o Departamentos y Organismos Autónomos de la Comunidad Autónoma de la Región de Murcia
- 6.3.5. Personal Laboral de Consejerías y/o Departamentos y Organismos Autónomos de la Comunidad Autónoma de la Región de Murcia
- 6.3.6. Otro personal de Consejerías y/o Departamentos y Organismos Autónomos de la Comunidad Autónoma de la Región de Murcia
- 6.3.7. Otro personal de Consejerías y/o Departamentos y Organismos Autónomos de la Comunidad Autónoma de la Región de Murcia
- 6.3.8. Personal docente en Educación no universitaria dependiente. Consejería de Educación de la Región de Murcia
- 6.3.9. Personal docente en Educación no universitaria. Consejería de Educación de la Región de Murcia
- 6.3.10. Personal no docente en Educación no universitaria. Consejería de Educación de la Región de Murcia
- 6.3.11. Personal no docente en Educación no universitaria. Consejería de Educación de la Región de Murcia
- 6.3.12. Personal Laboral no docente en Educación no universitaria. Consejería de Educación de la Región de Murcia
- 6.3.13. Personal Laboral no docente en Educación no universitaria. Consejería de Educación de la Región de Murcia
- 6.3.14. Personal Estatutario sanitario. Consejería de Sanidad de la Región de Murcia
- 6.3.15. Personal Estatutario sanitario. Consejería de Sanidad de la Región de Murcia
- 6.3.16. Personal No Estatutario sanitario. Consejería de Sanidad de la Región de Murcia
- 6.3.17. Personal No Estatutario sanitario. Consejería de Sanidad de la Región de Murcia
- 6.3.18. Personal Estatutario de Gestión y Servicios en Instituciones Sanitarias. Consejería de Sanidad de la Región de Murcia
- 6.3.19. Personal Estatutario de Gestión y Servicios en Instituciones Sanitarias. Consejería de Sanidad de la Región de Murcia

6.3.20. Personal No Estatutario de Gestión y Servicios en Instituciones Sanitarias. Consejería de Sanidad de la Región de Murcia

6.3.21. Personal No Estatutario de Gestión y Servicios en Instituciones Sanitarias. Consejería de Sanidad de la Región de Murcia

Relación de gráficos

Gráfico 6.1. Número total de mujeres entre los altos cargos por Consejerías

Gráfico 6.2. Porcentaje de mujeres entre los altos cargos por Consejerías

Gráfico 6.3. Efectivos de la Administración Autonómica de la Región de Murcia desagregados por sexo

7. Violencia de género

7.1.1. Evolución de las denuncias de malos tratos de hombres a sus parejas, según tipo de maltrato

7.1.2. Órdenes de protección y sentencias judiciales dictadas en casos de violencia de género, clasificadas por partidos judiciales

7.1.3. Mujeres muertas a manos de sus parejas o ex parejas en casos de violencia de género

7.1.4. Nivel de uso de los recursos específicos contra la violencia de género

7.1.5. Principales características de las llamadas atendidas por el teléfono 112, relativas a mujeres víctimas de violencia de género

Relación de gráficos

Gráfico 7.1. Evolución de los malos tratos de maridos a sus esposas, según tipo de maltrato. 1998-2004

Gráfico 7.2. Principales características de las llamadas atendidas por el teléfono 112, relativas a mujeres víctimas de violencia de género en la Región de Murcia. 2006

8. Mujer rural

8.1.1. Porcentaje de mujeres titulares, jefas de explotaciones agrarias y jornadas de trabajo realizadas por trabajadoras agrícolas eventuales por Comunidades Autónomas

Anexo 2

Principales fuentes de datos utilizados en la elaboración de tablas

CREM. Anuario Estadístico de la Región de Murcia

Anuario elaborado por el Centro Regional de Estadísticas de Murcia. Esta obra es la mejor síntesis de estadísticas relativas a la realidad socioeconómica general de la Región de Murcia, ofreciendo información detallada de los principales aspectos de la misma, y como tal ha sido intensamente utilizada como fuente y referencia fundamental del presente anuario, que no es sino una extensión más precisa del mismo desde la perspectiva de género.

INE. Censo de población

Es elaborado por el Instituto Nacional de Estadística cada 10 años.

La fecha de referencia durante el siglo XX ha sido a 31 de diciembre de los años acabados en cero, excepto los años 1981 y 1991, que están referidos a 1 de marzo del año.

En cada año, el ámbito geográfico corresponde a los territorios que en aquel momento eran españoles.

Las características generales más simples de la población (número de habitantes, sexo, residencia) se obtienen de la tabulación exhaustiva de los cuestionarios y el resto de las características investigadas en la operación censal se obtiene a partir de una muestra (25 por ciento en 1970 y 1981) de los residentes en viviendas familiares y del total de residentes en establecimientos colectivos. Esto da lugar a que, para un ámbito territorial concreto, las cifras de población difieran ligeramente de unos cuadros a otros.

En el Censo de 1991 Y 2001 la explotación es del 100% de los cuestionarios censales.

INE. Encuesta de fecundidad 1999

La Encuesta de Fecundidad del Instituto Nacional de Estadística es una investigación dirigida a las familias realizada entre noviembre de 1998 y febrero de 1999.

Continúa la serie de encuestas de este tipo que tuvieron lugar en 1977 y 1985. La Encuesta de 1999

sigue recomendaciones de Naciones Unidas y su principal objetivo es obtener información sobre las características demográficas de las mujeres en edad fértil (de 15 a 49 años), sobre su entorno social y familiar y sobre los factores que incluyen en la fecundidad.

INE. Movimiento natural de la población

Las estadísticas de Movimiento Natural de la Población que se refieren básicamente a los nacimientos, matrimonios y defunciones ocurridos en territorio español, constituyen unos de los trabajos de mayor tradición en el Instituto Nacional de Estadística.

Todas las estadísticas englobadas dentro del Movimiento Natural de la Población recogen los datos de los boletines estadísticos cumplimentados en el momento de inscribir estos hechos demográficos en el Registro Civil.

En el año 1975 estas estadísticas son modificadas en algunos de los conceptos utilizados, los boletines usados y el procedimiento de explotación empleado, con el fin de ajustarse a los conceptos demográficos reconocidos internacionalmente.

Antes de este año, todos los datos iban referidos al lugar de inscripción. Posteriormente, las clasificaciones básicas son referidas al lugar de residencia del causante del suceso. Por otra parte, se consideraban nacidos vivos a los que sobrepasaban 24 horas de vida y por lo tanto no se incluían ni en los nacimientos ni en las defunciones. Coincidió esta definición con la aceptada legalmente y que establece el código civil (art. 30).

Después de 1975 se considera nacido vivo a toda persona que nace con vida independientemente del periodo que viva.

INE. Padrón municipal de habitantes

Es una operación de carácter censal que han realizado los Ayuntamientos hasta 1996 cada 5 años. La fecha de referencia en lo que va de siglo ha sido el 31 de diciembre de los años acabados en cero y en cinco, hasta el de 1975, a partir del que se efectúa los años acabados en uno y en seis. En los Padrones de 1986, 1991 y 1996, las fechas de referencia han sido, el 1 de abril, el 1 de marzo y el 1 de mayo de los años correspondientes, respectivamente. En los años censales la operación de campo es única, pero se recogen dos documentos: el censo que elabora el INE y el Padrón que pasa a los Ayuntamientos.

Los Padrones son unos archivos administrativos, propiedad de los Ayuntamientos, donde constan las características básicas de cada ciudadano.

El INE, con la colaboración de los Ayuntamientos, ha llevado a cabo una explotación estadística de sus datos, la cual se realizó por primera vez en 1975. Los avances en la informática, cada vez más asequible económicamente, y su más fácil manejo han llevado a muchos Ayuntamientos a informatizar sus padrones con lo que se encuentran siempre actualizados. Recogiendo estas reflexiones, la nueva legislación normaliza la gestión continua e informatizada del Padrón –reflejando las altas, bajas y modificaciones que se produzcan- a fin de que no sea necesario realizar renovaciones quinquenales y de que pueda establecerse la coordinación entre los padrones de todos los municipios evitando los errores derivados de la gestión individualizada de los mismos y facilitando su actualización permanente.

Se dispone, por tanto, que la última renovación a realizar por los municipios será la de 1 de mayo de 1996 y a partir de entonces los Ayuntamientos aprobarán las revisiones de sus padrones municipales con referencia al 1 de enero de cada año. No obstante, la primera revisión tras la renovación padronal de 1996 sería con referencia al 1 de enero de 1998 y recogería las alteraciones producidas en un periodo diferente al año.

INE. Encuesta de estructura salarial

Es una investigación sobre la estructura y distribución de los salarios de periodicidad cuatrienal. Sus objetivos pueden resumirse en:

- conocer los niveles salariales medios y su distribución.
- determinar la estructura del salario, tanto desde el punto de vista de la composición como de las variables que influyen en él.

Se estudian los trabajadores por cuenta ajena que prestan sus servicios en centros de cotización de 10 o más trabajadores; en concreto aquellos centros con actividades económicas comprendidas en las secciones de la C a la K y de la M a la O de la CNAE-93.

INE. Encuesta de población activa

La E.P.A. es una investigación continua y de periodicidad trimestral dirigida a las familias. Su finalidad principal es obtener datos de la fuerza de trabajo y de sus diversas categorías (ocupados, parados), así como de la población ajena al mercado laboral (inactivos). El INE la realizó por primera vez en 1964, produciéndose importantes cambios metodológicos en 1976.

En el segundo trimestre de 1986 el INE renovó, de acuerdo con los datos del Censo de Población de 1981, la estratificación y selección de secciones censales y viviendas.

En el segundo trimestre de 1987 el INE introdujo un nuevo cuestionario que supone una ruptura

metodológica con la situación anterior. De acuerdo con los informes del INE no se producen grandes cambios ya que éstos se ciñen a considerar la semana de referencia como base para clasificar a toda la población; se elimina por lo tanto la diferencia entre ocupados estrictos y activos marginales, se amplía para los parados el periodo de referencia en la búsqueda de empleo de una a cuatro semanas y se fija en quince días el plazo de disponibilidad para incorporarse al empleo. Tales cambios suponen una elevación de la población activa, pero sobre todo de la ocupada, con el consiguiente descenso de los parados, habiéndose producido unos cambios mayores que los esperados en las simulaciones metodológicas del propio INE.

En el primer trimestre de 1992 se realiza una nueva renovación de la encuesta aumentándose el número de tablas y el nivel de desagregación de algunas características.

Tras un Censo de Población, siguiendo la norma establecida, se realizó una actualización de la muestra, con objeto de que la probabilidad de selección de las secciones siga siendo proporcional al número de viviendas de las mismas.

En 1994 se dispuso de los datos definitivos detallados del Censo de Población de 1991. Se ha revisado el seccionado de la EPA, elaborando una nueva muestra que tiene en común con la antigua el 15 por ciento de las secciones. La implantación de esta nueva muestra se hace de forma gradual, aprovechando el turno de rotación cuyas viviendas corresponda renovar en cada trimestre. El proceso durará, por tanto, seis trimestres, desde el primero de 1995 al segundo de 1996.

Los datos clasificados por actividad económica se obtienen, a partir de 1993, aplicando la Clasificación Nacional de Actividades Económicas 93 (CNAE-93), lo que afecta ligeramente a la serie por sectores económicos.

En el primer trimestre de 1999 se realiza otra renovación de la encuesta, aumentándose el número de tablas o nivel de desagregación de algunas características a partir de las posibilidades del nuevo cuestionario.

La encuesta de Población Activa se modifica en 2002. Los cambios son de carácter metodológico y afectan a algunas de las definiciones utilizadas en la encuesta y al proceso de cálculo de resultados:

1. Se utilizarán las nuevas proyecciones de población del INE.
2. Se introduce una mejora técnica en el cálculo de totales (reponderación de los factores de elevación).
3. Por último, se aplicará la nueva definición de parado establecida en el Reglamento (CE) Nº 1897/2000 de la Comisión, de 7 de septiembre de 2000.

Desde el primer trimestre de 2005 se han introducido nuevos cambios, básicamente:

1. Se han incorporado nuevas variables exigidas por EUROSTAT (según el Reglamento 2257/2003).

2. Implantación de un procedimiento estandarizado para la realización de entrevistas telefónicas.
3. Se han reformulado las preguntas del cuestionario con el fin de estandarizar más el proceso de encuesta.

INE. Encuesta de salud y hábitos sexuales

La finalidad principal de esta encuesta es obtener datos sobre la frecuencia de conductas sexuales relacionadas con el riesgo de infección por VIH, sobre las medidas de prevención adoptadas por la población ante una nueva relación sexual y sobre las opiniones y actitudes de la población ante la infección por VIH/sida, sus mecanismos de transmisión y los medios de prevención.

La población entrevistada la forman las personas de 18 a 49 años de edad.

INE. Profesionales Sanitarios Colegiados

El objetivo de esta estadística es conocer el número de profesionales sanitarios colegiados existentes en España. Se viene elaborando en el INE desde el año 1953. Tiene periodicidad anual. La recogida de información se realiza a través de los Consejos Generales de Colegios, excepto los datos referidos a médicos y diplomados en Enfermería, que se recogen a través de los Colegios Profesionales por las Delegaciones Provinciales del INE.

Instituto Nacional de la Seguridad Social. Dirección Provincial de Murcia. Memoria

Se obtiene información fundamental sobre pensiones y prestaciones económicas gestionadas por el Instituto Nacional de la Seguridad Social.

Ministerio de Trabajo y Asuntos Sociales. Estadística de permisos de trabajo a extranjeros

La Estadística de permisos de trabajo a extranjeros ofrece información sobre permisos de trabajo solicitados por los extranjeros que desean desarrollar una actividad laboral en España.

Las tablas estadísticas que incluye tienen como variables de clasificación las características de los trabajadores extranjeros (sexo, edad y país de nacionalidad), las características del permiso (tipo, duración y ámbito geográfico) y las características de la actividad laboral que desarrollan los trabajadores (dependencia laboral, ocupación y actividad económica).

Servicio Público de Empleo Estatal. Estadística de empleo

La fuente de información es el Instituto Nacional de Empleo (INEM), Organismo Autónomo dependiente del Ministerio de Trabajo y Asuntos Sociales, que mensualmente elabora esta estadística.

De dicha publicación obtenemos datos sobre demandas de empleo, ofertas y colocaciones registradas.

Servicio Regional de Empleo y Formación

Proporciona directamente información sobre formación ocupacional, paro registrado por oficinas de empleo y sectores económicos, así como la estadística del paro registrado por municipios de la Región de Murcia, mensualmente.

Ministerio de Sanidad y Consumo. Interrupción voluntaria del embarazo

En España se llevan a cabo interrupciones voluntarias del embarazo desde la promulgación de la Ley Orgánica 9/1985 de despenalización de los abortos practicados en determinados supuestos.

La Ley protege y ampara mediante el secreto estadístico los datos referentes a la identidad de las mujeres y de los centros sanitarios. En este marco, las Consejerías de Sanidad de las Comunidades Autónomas envían la información a la Dirección General de Salud Pública del Ministerio de Sanidad y Consumo.

Consejería de Educación y Cultura. Secretaría General

Proporciona información actualizada sobre todos los niveles de enseñanza no universitaria.

Desde su inicio, esta operación estadística se ha llevado a cabo mediante el envío de un cuestionario único a todas las Universidades públicas en el cual se recoge la información relativa al alumnado matriculado y aprobado y desglosado por sexo, convocatoria (junio y septiembre) y opción.

Universidad Católica San Antonio

Ofrece información sobre número de alumnado y profesorado por clase de estudios.

Universidad de Murcia

A través del Rectorado proporciona información actualizada sobre alumnado matriculado y que terminó por carreras, alumnado matriculado en cursos de doctorado y profesorado por Departamentos.

Universidad Nacional de Educación a Distancia. Centro de Cartagena

Ha suministrado información de profesorado y alumnado a partir del curso 90/91.

Universidad Politécnica de Cartagena

Universidad creada por la Ley 5/1998 de 3 de agosto; suministra datos del alumnado matriculado por carreras y profesorado por Departamentos.

Anexo 3

Principales conceptos

Afiliación en Alta Laboral: afiliación al sistema de Seguridad Social y dado de alta como trabajador/a.

Bachillerato: a partir de los años académicos 1997-1998 y 1998-1999 se implanta con carácter general el 1º y 2º curso de Bachillerato, dejándose de impartir el 3º de BUP y el COU.

Crecimiento vegetativo o crecimiento natural: muestra los aumentos o descensos de la población, producidos como resultado de la diferencia entre los nacimientos y las defunciones.

Defunción: desaparición definitiva de todo signo de vida, en cualquier momento, de un nacido vivo. Las defunciones son hasta 1974 por lugar de inscripción y a partir de 1975 por lugar de residencia del fallecido, a no ser que se indique lo contrario.

Demanda de Empleo: solicitudes de puestos de trabajo registrados en las oficinas de empleo del INEM (SEF en la Región de Murcia), por cuenta ajena, realizados por personas en edad de trabajar.

Densidad de población: población de derecho por kilómetro cuadrado.

Educación Infantil: en el año académico 1991-1992, las Administraciones educativas comenzaron la implantación del Segundo Ciclo de Educación Infantil (de los 3 a los 5 años) extinguiéndose los cursos correspondientes a la Educación Preescolar.

Educación Primaria: en el año académico 1992-1993 se implantó con carácter general el Primer Ciclo de la Educación Primaria (1º y 2º curso). En el año académico 1993-1994 se implanta con carácter general el Segundo y Tercer Ciclo de la Educación Primaria (3º, 4º, 5º y 6º curso), dejándose de impartir los cursos correspondientes de la Educación General Básica.

Educación Secundaria Obligatoria (E.S.O.): en el año académico 1994-1995 se implanta con carácter general el 1º Ciclo ESO (1º y 2º curso), dejándose de impartir 6º y 7º de E.G.B. A partir del curso 1995-1996 y 1996-1997 se implanta con carácter general el 3º y 4º curso de ESO, dejándose de impartir gradualmente 1º y 2º de BUP y 1º y 2º de FP de primer grado.

Emigrante: persona que deja su municipio, provincia, país u otro territorio determinado de residencia para instalarse en otro.

Enseñanza Universitaria: consta de tres Ciclos: el Primero de tres cursos, que al finalizar se obtiene el título de Diplomado/a Universitario/a, Arquitecto/a Técnico/a o Ingeniero/a Técnico/a en la especialidad correspondiente. El Segundo con dos o tres cursos, que al finalizar se obtiene el título de Licenciado/a, Arquitecto/a o Ingeniero/a en la especialidad correspondiente. Y el Tercero, con dos cursos, que tras la preparación y aprobación de una Tesis, se obtiene el título de Doctor/a.

El Primer Ciclo se puede cursar en las Facultades Universitarias, Escuelas Técnicas Superiores, Colegios Universitarios y Escuelas Universitarias, y el Segundo y Tercer Ciclo sólo en las dos primeras.

Formación Profesional: comprende el conjunto de acciones formativas que en el ámbito del sistema educativo capacitan para el desempeño cualificado de las diversas profesiones, el acceso al empleo y la participación activa en la vida social, cultural y económica.

Las enseñanzas de Formación Profesional conducentes a títulos de Técnico/a y de Técnico Superior se ordenan en Ciclos Formativos de Formación Profesional Específica de grado medio y de grado superior respectivamente, agrupados en familias profesionales.

Para el acceso directo al grado medio de estos estudios se requiere estar en posesión del título de Graduado en E.S.O. y para acceder al grado superior el título de Bachiller. También puede accederse mediante una prueba específica.

Hogar: conjunto de personas que, residiendo en la misma vivienda, comparten gastos comunes ocasionados por el uso de la vivienda y/o gastos de alimentación. En un sentido más laxo, se entiende por hogar el núcleo esencial de la familia, añadiendo al concepto de parentesco la coresidencia.

Índice Sintético de Fecundidad (ISF): número de hijos/as que tendría una mujer al final de su vida reproductiva, si tuviera el mismo comportamiento reproductivo que tienen en un año concreto las mujeres de entre 15-19 años. Es necesario un índice de al menos 2,1 hijos por mujer para asegurar el reemplazo de las generaciones con el nivel de mortalidad alcanzado en los países desarrollados.

Inmigrante: persona que llega a un municipio, provincia, país u otro territorio determinado donde establece su residencia.

Migrante: persona que cambia de municipio de residencia.

Nacido vivo: todo producto de la concepción que muestre algún signo de vida después de su completa

expulsión o extracción del claustro materno cualquiera que sea la duración del embarazo. Son nacidos por lugar de residencia de la madre.

Nacimiento: nacido vivo.

Paro Registrado: la definición de paro registrado fue establecida por una Orden del Ministerio de Trabajo de 11 de marzo de 1985. Así, el paro registrado incluye a personas que tengan demandas pendientes de satisfacer el último día del mes en las Oficinas de Empleo del INEM, excepto las que se encuentren en determinadas situaciones que se detallan en la Orden Ministerial. Desde entonces, sólo ha habido una modificación legal del concepto, producida en 1988, fecha del 7 de abril, donde se añade un nuevo criterio de exclusión, aunque sí se han producido modificaciones de hecho en las condiciones en que se han ido obteniendo los datos. La implantación del sistema SISPE, a partir de mayo de 2005, en lugar del sistema anterior SILE, ha tenido un gran impacto estadístico sobre la medición del paro registrado, como consecuencia de los nuevos procesos de gestión definidos con una mayor frecuencia de actualización de los datos de los demandantes que recogen las claves estadísticas y por hacer necesario un replanteamiento de la forma en que se determinan los colectivos que deben ser excluidos de los demandantes pendientes para obtener el paro registrado, conforme a la Orden Ministerial del 11 de marzo de 1985. Las principales diferencias que se observan entre la metodología anterior (gestión SILE) y la actual (gestión SISPE) son las siguientes:

- Los movimientos de la demanda (altas y bajas de demandantes) son los realmente registrados en las unidades de gestión.
- Se ha revisado el cálculo del paro registrado en cuanto a nuevos colectivos aparecidos.
- Igualmente se ha hecho una variación del orden de cálculo de estos colectivos, no siendo del todo comparable el nuevo número obtenido al de la anterior estadística.
- Hay otros colectivos que no son tenidos en cuenta en el nuevo sistema y por tanto no se les recoge información: fondos de promoción de empleo, rechazos de acciones de inserción laboral, compatibilidad de prestaciones...
- Actualmente se consideran los extranjeros como parados si no tienen otra causa de exclusión. En la anterior estadística se consideraban excluidos del paro registrado.

Las variaciones que se producen (incremento del número de parados registrados a nivel nacional y regional) no significan ningún aumento real del paro. Lo que el SISPE permite es recoger mejor la información que se utiliza para la elaboración estadística del paro registrado. La nueva cifra tendrá una calidad estadística muy superior y será mucho más fiable que la anterior.

Parto: expulsión o extracción del claustro materno del producto de la concepción viable; por tanto incluye los nacimientos y las muertes fetales tardías. Los partos son por lugar de residencia de la madre, a no ser que se indique lo contrario.

Pensiones: prestaciones vitalicias o de duración indeterminada. Excepcionalmente también se llama pensión a la de “orfandad” limitada en el tiempo.

Permiso de trabajo a extranjeros/as: los/as extranjeros/as nacionales de países miembros de la Unión Europea y los de terceros países que fueran familiares de españoles o de nacionales de países miembros de la U.E., incluidos en el ámbito de aplicación del Real Decreto 1099/86, de 26 de mayo, precisaban, en fecha anterior al 1 de enero de 1992, un permiso de trabajo para desarrollar una actividad laboral por cuenta ajena, estando exentos los que realizaban una actividad por cuenta propia. A partir de 1992, con la entrada en vigor de la libre circulación de trabajadores en los países miembros de la U.E., esta exención se hace extensiva a los trabajadores que realizan actividades por cuenta ajena, a excepción de los nacionales de Luxemburgo, país para el que la exención se aplicó a partir del 1 de enero de 1993. En el año 1994, el derecho de la libre circulación de trabajadores se extiende a los nacionales de Austria, Finlandia, Islandia, Noruega y Suecia, según el Protocolo por el que se adapta el Acuerdo sobre el Espacio Económico Europeo, hecho en Bruselas el 17 de marzo de 1993, por lo que los nacionales de los Estados citados carecen de la obligación de obtención del permiso de trabajo.

Personal Ayudante Sanitario: auxiliares de clínica, técnicos sanitarios y otros con función sanitaria.

Personal de Enfermería: ATS y personas diplomadas en Enfermería, matronas y fisioterapeutas, y otras titulaciones de grado medio con función sanitaria.

Población Activa: es el conjunto de personas que suministran mano de obra para la producción de bienes y servicios económicos o que están disponibles y hacen gestiones para incorporarse a dicha producción.

Por tanto, la población activa comprende todas las personas de 16 y más años que satisfacen las condiciones necesarias para su inclusión entre las personas ocupadas o parados, según se definen más adelante.

Población de derecho: está compuesta por todas las personas residentes en el municipio de referencia (presentes + ausentes).

Población de hecho: es la suma de las personas residentes presentes y transeúntes que se encuentran en el municipio de referencia en el momento censal o padronal.

Población inactiva: todas las personas de 16 y más años, de uno y otro sexo, no clasificadas como ocupadas o paradas durante la semana de referencia. Comprende los siguientes categorías funcionales:

- Personas que se ocupan de su hogar.
- Estudiantes.
- Jubilados/as o retirados/as.
- Personas que perciben una pensión distinta de la jubilación.
- Personas que realizan sin remuneración trabajos sociales, actividades de tipo benéfico, etc. (excluidas las ayudas familiares).
- Otra situación: personas que, sin ejercer ninguna actividad económica reciben ayuda pública o privada y todas aquellas que no estén incluidas en ninguna de las categorías anteriores.

Población Ocupada: son las personas de 16 y más años que han tenido un trabajo por cuenta ajena (asalariado) o ejercido una actividad por cuenta propia, pudiendo haber estado durante la semana de referencia:

- Trabajando al menos una hora a cambio de un sueldo, salario, beneficio empresarial o ganancia familiar, en metálico o en especie.
- Con empleo pero sin trabajar, es decir, ausentes del trabajo pero manteniendo un fuerte vínculo con él. Se entiende que el vínculo es fuerte cuando el entrevistado espera poder reincorporarse a su trabajo al término de la contingencia que origina la ausencia.

Población Parada: son las personas de 16 o más años que durante la semana de referencia hayan estado:

- "Sin trabajo", es decir, que no hayan tenido un empleo por cuenta ajena o por cuenta propia durante la semana de referencia.
- "En busca de trabajo", es decir, que hayan tomado medidas concretas para buscar un trabajo por cuenta ajena o hayan hecho gestiones para establecerse por su cuenta durante el mes precedente.
- "Disponibles para trabajar", es decir, en condiciones de comenzar a hacerlo en un plazo de dos semanas a partir de la fecha de la entrevista.

Asimismo son parados las personas ausentes del trabajo a consecuencia de una suspensión por regulación de empleo que no crean poder incorporarse a la empresa y que hayan buscado trabajo y estén disponibles para desempeñarlo.

Los/a parados/as se subdividen en: parados/as que buscan primer empleo y parados que han trabajado anteriormente.

Prestaciones por Desempleo: para acceder a las mismas es necesario la previa cotización a la Seguridad Social por dicha contingencia y reunir los requisitos que en cada caso se exijan. Para el caso del subsidio quienes trabajan tienen que encontrarse en alguna de las siguientes circunstancias: haber agotado la prestación contributiva, no haber cubierto el período mínimo de cotización para acceder a una prestación

contributiva (1 año), ser emigrante retornado, haber sido excarcelado y ser declarado plenamente capaz o inválido parcial.

Residente: persona que vive habitualmente en un municipio.

Saldo migratorio: se obtiene por la diferencia entre las inmigraciones y las emigraciones. Sumado al Crecimiento Vegetativo da como resultado el Crecimiento Real de la Población.

Tasa de Actividad: población activa/población de 16 y más años x100.

Tasa de Cobertura Bruta: referida a los perceptores/as de prestaciones por desempleo.

Tasa de Cobertura Neta: referida a los perceptores/as de prestaciones por desempleo.

Tasa de Empleo: población ocupada/población de 16 y más años x100.

Tasa de Mortalidad: cociente entre el número total de defunciones de residentes ocurridas en un año y la población estimada a 1 de julio de ese año. Para 1996 se ha utilizado la población de la renovación padronal a 1 de mayo de 1996.

Tasa de Natalidad: cociente entre el número total de nacimientos de madres residentes en un año y la población estimada a 1 de julio de ese año. Para 1996 se ha utilizado la población de la renovación padronal a 1 de mayo de 1996.

Tasa de Nupcialidad: cociente entre el número total de matrimonios según lugar de residencia en un año y la población estimada a 1 de julio de ese año. Para 1996 se ha utilizado la población de la renovación padronal a 1 de mayo de 1996.

Tasa de Paro: población parada/población activa x100.

Violencia de género: violencia específica contra las mujeres, utilizada como instrumento para mantener la discriminación, la desigualdad y las relaciones de poder de los hombres sobre las mujeres. Comprende la violencia física, sexual y psicológica, incluyendo amenazas, coacción o privación arbitraria de la libertad, que ocurre en la vida pública o privada y que tiene como principal factor de riesgo el hecho de ser mujer.