

2009

79⁵₂

el ne omairuT Turismo en la
siouM eb noipR Región de Murcia

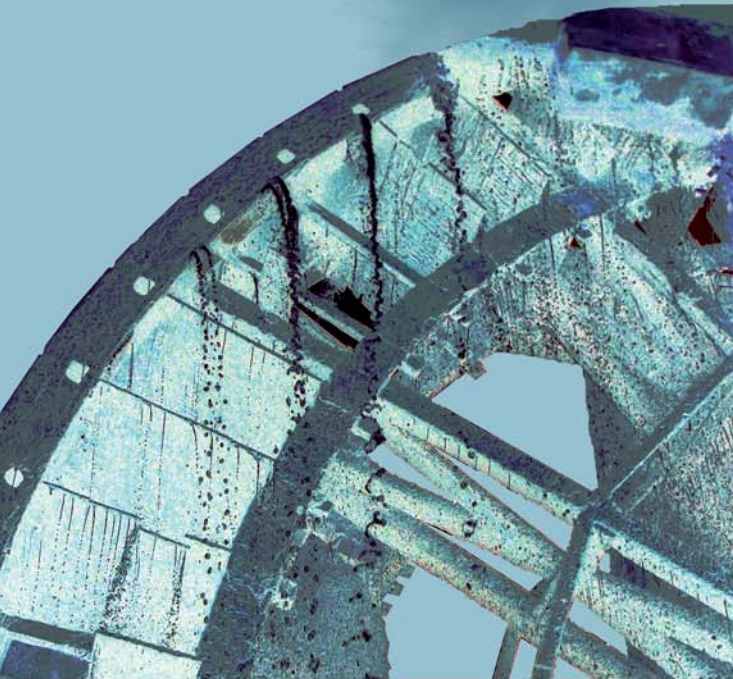

Región
de
Murcia
no-
typical

Región de Murcia

Consejería de Cultura y Turismo

www.murciaturistica.es

www.carm.es

Elaboración:

Secretaría General

Unidad de Estudios y Estadística

Autores:

Arroyo Mompeán, Pedro

Guillamón Martínez, Sebastián

López Cánovas, María Isabel

Ruiz García, M.^a Antonia

Sutter Rubio-Pérez, Walter

Vegas Juez, Ana María

Diseño y fotografía:

Sebastián Guillamón Martínez

ISBN.: 978-84-693-1791-4

Turismo en la Región de Murcia - 2009

En un año en el que el balance de los resultados del sector turístico español arroja descensos importantes en casi todos los índices, para los destinos de la Región de Murcia tampoco ha sido posible alcanzar las cifras positivas de ejercicios anteriores. A pesar de ello, algunos datos indican que Murcia se ha mantenido a salvo en parcelas como la llegada de turistas extranjeros, mientras que en otras no hay motivos para una visión optimista.

Por tanto, como aspectos favorables destaca el buen comportamiento de la entrada de extranjeros, ya que según el estudio del IET Frontur, se incrementó en más del 7% respecto al año anterior, mientras que en el conjunto de España la cifra total acusó una bajada del 8,7%. De este modo, la Región de Murcia fue la comunidad donde más creció el turismo internacional con aumentos en la temporada de verano del 20,1% en julio y del 25% en agosto.

En el otro lado de la balanza se encuentran las tasas de variación en establecimientos hoteleros, que junto con los alojamientos rurales y campamentos turísticos registraron retrocesos algo más severos que los de la media de España. La excepción la encontramos en la positiva evolución del número de viajeros en apartamentos turísticos, con una subida del 4%, frente al descenso del 8,6% en toda España. En este último caso la cifra de pernoctaciones acumuló una tasa negativa del 3,4%, más moderada que la de la media nacional.

En el aeropuerto de Murcia-San Javier se cerró el año con una entrada de 756.729 pasajeros en vuelos internacionales. No ajeno al contexto internacional este volumen de llegadas descendió un 11,5% respecto a las cifras de 2008.

En el puerto de Cartagena los resultados, en cambio, pueden considerarse excelentes, con un total de 67.931 pasajeros en cruceros en 2009 y un incremento del 95% respecto al año anterior, pasando de 38 a 49 escalas.

Las cifras de afluencia de turistas son pues reflejo de las condiciones económicas desfavorables que han venido afectando a la demanda. Así, 4.917.986 turistas llegaron a la Región, un 3% menos que el año anterior. Y si se consideran los viajes de corta duración (de menos de 3 noches), la afluencia resultante fue de 5.773.079.

En relación con el empleo turístico, según datos de la Tesorería General de la Seguridad Social, el número de trabajadores afiliados en alta laboral en el conjunto de actividades turísticas en la Región de Murcia registró en el mes de julio de 2009 un total de 43.256 trabajadores. Esto supone ya un peso en el total del empleo regional del 8%.

1. AFLUENCIA TURÍSTICA	7
1.1. MOVIMIENTO DE TURISTAS EN LA REGIÓN DE MURCIA	10
1.1.1. Número de turistas	10
1.1.2. Pernoctaciones	11
1.2. MOVIMIENTO DE TURISTAS EN LA COSTA CÁLIDA	13
1.2.1. Número de turistas	13
1.2.2. Pernoctaciones	14
1.3. ENTRADA DE TURISTAS EXTRANJEROS EN LA REGIÓN DE MURCIA	15
1.3.1. Principales mercados emisores	16
1.4. ENTRADA DE TURISTAS POR VÍA AÉREA Y MARÍTIMA	18
1.4.1. Vuelos internacionales - Aeropuerto de San Javier	18
1.4.2. Escalas de cruceros - Puerto de Cartagena	19
2. ANÁLISIS DE LA DEMANDA	21
2.1. ESTABLECIMIENTOS HOTELEROS	23
2.1.1. Viajeros. Total, nacional y extranjero	23
2.1.2. Pernoctaciones. Total, nacional y extranjero	27
2.1.3. Estancia media. Total, nacional y extranjero	30
2.1.4. Grado de ocupación	32
2.1.5. Análisis retrospectivo	33
2.1.6. Turismo nacional y extranjero. Principales procedencias	35
2.2. CAMPAMENTOS TURÍSTICOS	38
2.2.1. Viajeros. Total, nacional y extranjero	38
2.2.2. Pernoctaciones. Total, nacional y extranjero	39
2.2.3. Estancia media. Total, nacional y extranjero	40
2.2.4. Grado de ocupación	41
2.2.5. Análisis retrospectivo	41
2.3. APARTAMENTOS TURÍSTICOS	43
2.3.1. Viajeros. Total, nacional y extranjero	43
2.3.2. Pernoctaciones. Total, nacional y extranjero	44
2.3.3. Estancia media. Total, nacional y extranjero	45
2.3.4. Grado de ocupación	45
2.3.5. Análisis retrospectivo	46
2.4. ALOJAMIENTOS RURALES	47
2.4.1. Viajeros. Total, nacional y extranjero	47
2.4.2. Pernoctaciones. Total, nacional y extranjero	48
2.4.3. Estancia media. Total, nacional y extranjero	49
2.4.4. Grado de ocupación	49
2.4.5. Análisis retrospectivo	50

3. OCUPACIÓN LABORAL EN EL SECTOR TURÍSTICO 51

3.1. EL TEJIDO EMPRESARIAL TURÍSTICO Y EL EMPLEO	53
3.2. EL EMPLEO TURÍSTICO EN LA REGIÓN DE MURCIA SEGÚN LA AFILIACIÓN A LA SEGURIDAD SOCIAL.....	54
3.2.1. Alojamiento turístico, restauración y agencias de viajes	55
3.2.2. Servicios de transporte de pasajeros	57
3.2.3. Agencias de viajes y servicios recreativos, deportivos y culturales	58
3.3. EL EMPLEO EN LAS ACTIVIDADES DE ALOJAMIENTO TURÍSTICO	58

4. COMPORTAMIENTO DE LA DEMANDA TURÍSTICA 61

4.1. PERFIL DEL TURISTA DE COSTA	63
4.2. ANÁLISIS COMPARATIVO DE LA DEMANDA DE LOS PRINCIPALES PRODUCTOS TURÍSTICOS	63
4.2.1. Características del turista	63
4.2.2. Características del viaje	64
4.2.3. Alojamiento y motivos del viaje	64
4.2.4. Conocimiento de eventos, actividades realizadas y valoración del destino..	65
4.2.5. Gasto medio realizado en la Región de Murcia.....	68

5. COMPORTAMIENTO DEL TURISMO EMISOR 69

5.1. PRINCIPALES DESTINOS	71
5.2. EDAD	72
5.3. MEDIO DE TRANSPORTE UTILIZADO	72
5.4. DURACIÓN DE LA ESTANCIA	72
5.5. TIPO DE ALOJAMIENTO UTILIZADO	73
5.6. MOTIVO DEL VIAJE	73
5.7. FORMA DE ORGANIZACIÓN DEL VIAJE	73

6. DATOS BÁSICOS DE LA OFERTA 75

6.1. OFERTA TURÍSTICA DE LA REGIÓN DE MURCIA. AÑO 2009	77
6.1.1. Distribución por zonas	78
6.1.2. Evolución	79
6.1.3. Alojamiento colectivo versus alojamiento privado	79
6.2. ESTABLECIMIENTOS HOTELEROS	80
6.2.1. Distribución geográfica	81
6.2.2. Evolución de la capacidad de alojamiento	85
6.3. CAMPAMENTOS TURÍSTICOS	85
6.3.1. Distribución geográfica	86
6.3.2. Evolución de la capacidad de alojamiento	87

6.4. APARTAMENTOS TURÍSTICOS	88
6.4.1. Distribución geográfica	88
6.4.2. Evolución de la capacidad de alojamiento	90
6.5. ALOJAMIENTOS RURALES	90
6.5.1. Distribución geográfica	90
6.5.2. Evolución de la capacidad de alojamiento	92
6.6. RESTAURANTES	92
6.6.1. Distribución geográfica	92
6.6.2. Evolución del número de establecimientos	95
6.7. CAFETERÍAS	96
6.7.1. Distribución geográfica	96
6.7.2. Evolución del número de establecimientos	98
6.8. AGENCIAS DE VIAJES	99
6.8.1. Distribución geográfica por municipios	99
6.8.2. Distribución según tipo de actividad	100
6.8.3. Evolución del número de agencias de viajes	101
6.9. OFERTA COMPLEMENTARIA	102
6.9.1. Oferta de espacios naturales	102
6.9.2. Oferta náutica	102
6.9.3. Otra oferta complementaria.....	102

7. FICHA TÉCNICA	103
-------------------------------	------------

1

Afluencia turística



7951

1. Afluencia turística

Afluencia de turistas a la Región de Murcia - 2009



Afluencia Total:
Viajeros: 4.917.986
Pernoctaciones: 35.009.512



Nacionales:
Viajeros: 3.876.788
Pernoctaciones: 24.623.126

Extranjeros:
Viajeros: 1.041.198
Pernoctaciones: 10.386.386

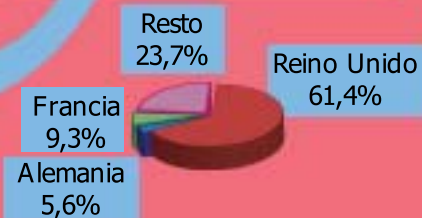

Afluencia de turistas a la Costa Cálida

Viajeros:
Águilas: 394.419
Mazarrón: 627.354
Mar Menor: 1.269.830
La Manga: 971.697
Total Costa: 3.263.300



Pernoctaciones:
Águilas: 3.165.877
Mazarrón: 5.369.409
Mar Menor: 10.244.961
La Manga: 8.409.177
Total Costa: 27.189.425

Aeropuerto de San Javier

Llegada de pasajeros en vuelos internacionales:
Número de pasajeros: 756.729



Puerto de Cartagena

Escalas de cruceros:
Número de pasajeros: 67.931
Número de escalas: 49



1.1. MOVIMIENTO DE TURISTAS EN LA REGIÓN DE MURCIA

1.1.1. Número de turistas

ESTIMACIÓN DEL N.º DE VIAJEROS EN LA REGIÓN DE MURCIA. AÑO 2009							
Mes	Est. hotelero	Apartam. turístico	Camping	Aloj. rural	Viv. propia/alquilada	Otros	Total
Ene	51.986	1.816	5.217	1.831	144.958	4.892	210.700
Feb	72.014	2.722	5.038	2.277	148.682	5.507	236.239
Mar	78.233	2.572	6.912	2.575	220.920	7.452	318.664
Abr	87.483	5.217	10.120	3.048	345.350	11.214	462.432
May	94.386	4.245	8.815	1.150	297.798	9.803	416.197
Jun	98.595	9.045	12.220	2.233	353.771	11.808	487.673
Jul	110.598	11.495	20.188	2.921	445.166	14.762	605.130
Ago	111.631	14.629	26.938	3.910	621.706	20.044	798.858
Sep	94.706	6.413	9.685	2.662	407.639	12.867	533.972
Oct	89.829	3.954	9.281	2.634	231.579	8.032	345.310
Nov	79.177	2.346	5.558	2.650	132.256	5.194	227.181
Dic	62.222	2.556	4.962	3.859	195.304	6.728	275.630
Total	1.030.860	67.009	124.934	31.750	3.545.129	118.304	4.917.986

ESTIMACIÓN DEL N.º DE VIAJEROS EN LA REGIÓN DE MURCIA. AÑO 2009 (Incluyendo viajes de corta duración a segunda residencia)						
Est. hotelero	Apartam. turístico	Camping	Aloj. rural	Viv. propia/alquilada	Otros	Total
1.030.860	67.009	124.934	31.750	4.400.222	118.304	5.773.079

ESTIMACIÓN DEL N.º DE VIAJEROS NACIONALES EN LA REGIÓN DE MURCIA. AÑO 2009							
Mes	Est. hotelero	Apartam. turístico	Camping	Aloj. rural	Viv. propia/alquilada	Otros	Total
Ene	40.604	1.228	2.268	1.813	105.784	4.405	156.102
Feb	60.490	1.883	2.360	2.277	105.087	4.979	177.076
Mar	62.687	1.790	3.656	2.526	162.784	6.753	240.195
Abr	74.558	4.407	7.410	2.980	269.396	10.382	369.133
May	79.014	3.497	6.086	1.132	218.786	8.922	317.437
Jun	84.420	8.224	10.264	2.199	272.369	10.923	388.399
Jul	92.510	10.149	17.791	2.688	350.799	13.714	487.650
Ago	94.467	12.764	23.573	3.803	519.991	18.926	673.525
Sep	77.857	5.516	6.184	2.571	319.023	11.878	423.029
Oct	74.326	3.444	5.586	2.564	163.377	7.240	256.537
Nov	66.960	1.832	3.272	2.600	86.423	4.646	165.733
Dic	53.534	2.115	2.935	3.828	153.309	6.250	221.971
Total	861.427	56.848	91.385	30.981	2.727.130	109.017	3.876.788

ESTIMACIÓN DEL N.º DE VIAJEROS EXTRANJEROS EN LA REGIÓN DE MURCIA. AÑO 2009							
Mes	Est. hotelero	Apartam. turístico	Camping	Aloj. rural	Viv. propia/alquilada	Otros	Total
Ene	11.382	588	2.949	18	39.174	487	54.599
Feb	11.524	839	2.678	-	43.594	528	59.163
Mar	15.546	782	3.256	49	58.136	700	78.469
Abr	12.925	809	2.710	68	75.954	832	93.299
May	15.372	748	2.729	18	79.012	881	98.760
Jun	14.175	821	1.956	34	81.403	886	99.274
Jul	18.088	1.347	2.397	233	94.367	1.048	117.479
Ago	17.164	1.865	3.365	107	101.714	1.118	125.333
Sep	16.849	897	3.501	91	88.615	990	110.943
Oct	15.503	511	3.695	70	68.202	792	88.772
Nov	12.217	514	2.286	50	45.833	548	61.448
Dic	8.688	441	2.027	31	41.994	479	53.660
Total	169.433	10.161	33.549	769	817.999	9.287	1.041.198

1.1.2. Pernoctaciones

PERNOCTACIONES ESTIMADAS EN LA REGIÓN DE MURCIA. AÑO 2009							
Mes	Est. hotelero	Apartam. turístico	Camping	Aloj. rural	Viv. propia/alquilada	Otros	Total
Ene	112.694	14.893	123.758	6.550	860.179	14.239	1.132.313
Feb	165.731	18.471	118.901	4.747	732.572	12.409	1.052.832
Mar	223.931	22.153	115.138	5.771	1.615.328	28.241	2.010.562
Abr	239.315	36.643	81.382	10.769	2.960.849	50.843	3.379.801
May	236.373	35.729	63.348	4.307	2.573.114	41.976	2.954.847
Jun	255.598	83.267	56.872	5.109	3.356.258	55.385	3.812.489
Jul	309.098	131.030	110.559	8.879	4.286.253	72.568	4.918.386
Ago	340.788	168.109	168.042	25.982	6.277.235	108.808	7.088.964
Sep	269.320	53.864	58.875	7.628	3.267.262	53.114	3.710.064
Oct	212.935	28.507	96.816	7.157	1.950.784	28.136	2.324.335
Nov	163.861	17.211	98.235	5.648	800.367	13.158	1.098.480
Dic	118.286	17.505	110.458	10.096	1.249.975	20.121	1.526.440
Total	2.647.930	627.381	1.202.384	102.643	29.930.176	498.999	35.009.512

PERNOCTACIONES ESTIMADAS EN LA REGIÓN DE MURCIA. AÑO 2009						
(Incluyendo viajes de corta duración a segunda residencia)						
Est. hotelero	Apartam. turístico	Camping	Aloj. rural	Viv. propia/alquilada	Otros	Total
2.647.930	627.381	1.202.384	102.643	31.178.611	498.999	36.257.947

PERNOCTACIONES NACIONALES ESTIMADAS EN LA REGIÓN DE MURCIA. AÑO 2009

Mes	Est. hotelero	Apartam. turístico	Camping	Aloj. rural	Viv. propia/alquilada	Otros	Total
Ene	80.972	9.296	9.984	6.044	531.936	11.840	650.072
Feb	136.650	12.091	10.125	4.225	373.096	9.888	546.075
Mar	182.274	14.633	14.774	5.706	1.137.934	25.106	1.380.427
Abr	207.194	27.859	30.902	10.568	2.248.661	46.824	2.572.008
May	197.746	27.875	21.985	3.276	1.777.138	37.552	2.065.572
Jun	215.253	73.283	31.371	4.270	2.385.156	50.147	2.759.479
Jul	266.339	116.017	85.757	7.643	3.106.537	66.251	3.648.544
Ago	294.096	144.248	142.434	25.102	4.876.499	101.319	5.583.698
Sep	218.459	46.442	24.577	7.216	2.287.009	47.748	2.631.451
Oct	172.210	23.477	23.730	6.932	1.003.445	22.804	1.252.598
Nov	138.931	12.480	14.334	5.533	403.668	10.606	585.551
Dic	100.222	12.806	14.930	10.052	792.401	17.241	947.652
Total	2.210.346	520.507	424.903	96.567	20.923.478	447.325	24.623.126

PERNOCTACIONES EXTRANJERAS ESTIMADAS EN LA REGIÓN DE MURCIA. AÑO 2009

Mes	Est. hotelero	Apartam. turístico	Camping	Aloj. rural	Viv. propia/alquilada	Otros	Total
Ene	31.722	5.597	113.774	506	328.243	2.399	482.241
Feb	29.081	6.380	108.776	522	359.477	2.521	506.757
Mar	41.657	7.520	100.364	65	477.394	3.135	630.135
Abr	32.121	8.784	50.480	201	712.188	4.019	807.793
May	38.627	7.854	41.363	1.031	795.977	4.424	889.275
Jun	40.345	9.984	25.501	839	971.102	5.239	1.053.010
Jul	42.759	15.012	24.802	1.236	1.179.716	6.318	1.269.843
Ago	46.692	23.862	25.608	880	1.400.736	7.489	1.505.266
Sep	50.861	7.422	34.298	412	980.253	5.366	1.078.612
Oct	40.725	5.029	73.086	225	947.340	5.332	1.071.737
Nov	24.930	4.732	83.901	115	396.699	2.552	512.928
Dic	18.064	4.698	95.528	44	457.574	2.880	578.788
Total	437.584	106.874	777.481	6.076	9.006.698	51.674	10.386.386

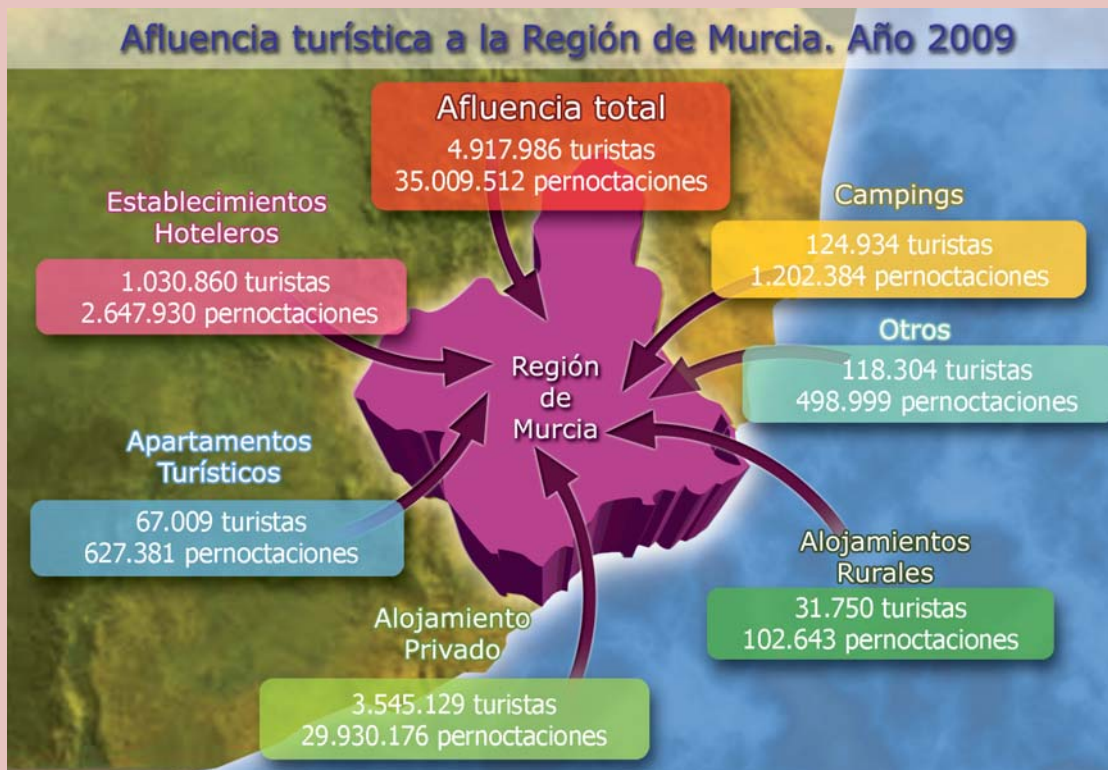

1.2. MOVIMIENTO DE TURISTAS EN LA COSTA CÁLIDA

1.2.1. Número de turistas

ESTIMACIÓN DEL N.º DE VIAJEROS EN LA COSTA CÁLIDA. AÑO 2009					
Mes	Est. hotelero	Apartam. turístico	Camping	Viv. propia/ alquilada	Total
Ene	14.769	1.676	3.193	90.164	109.802
Feb	27.473	2.512	2.680	98.540	131.205
Mar	26.408	2.374	4.002	154.687	187.471
Abr	30.469	4.815	7.154	256.936	299.374
May	37.105	3.918	5.147	224.057	270.227
Jun	45.008	8.349	8.680	272.577	334.614
Jul	62.140	10.354	13.621	361.706	447.821
Ago	65.511	13.177	18.829	508.459	605.976
Sep	39.451	5.776	5.869	325.603	376.699
Oct	33.009	3.562	4.465	178.191	219.227
Nov	26.575	2.113	2.869	95.178	126.735
Dic	15.268	2.302	2.186	134.393	154.149
Total	423.186	60.928	78.695	2.700.491	3.263.300

DISTRIBUCIÓN DEL NÚMERO DE VIAJEROS POR ZONAS. AÑO 2009					
	Águilas	Mazarrón	Mar Menor	La Manga	Total
Est. hotelero	42.745	38.728	198.131	143.582	423.186
Apartamento turístico	2.879	7.329	20.364	30.356	60.928
Camping	4.015	24.708	49.973	-	78.695
Viv. propia/alquilada	344.780	556.589	1.001.362	797.759	2.700.491
Total	394.419	627.354	1.269.830	971.697	3.263.300

1.2.2. Pernoctaciones

PERNOCTACIONES ESTIMADAS EN LA COSTA CÁLIDA. AÑO 2009					
Mes	Est. hotelero	Apartam. turístico	Camping	Viv. propia/alquilada	Total
Ene	46.339	13.746	109.631	574.544	745.260
Feb	82.269	17.049	103.537	538.761	741.616
Mar	121.953	20.447	94.724	1.235.970	1.473.094
Abr	125.544	33.822	68.771	2.321.532	2.549.669
May	126.832	32.978	52.043	2.126.335	2.338.188
Jun	156.562	76.856	46.285	2.776.025	3.055.728
Jul	221.940	118.023	90.041	3.576.084	4.006.088
Ago	252.562	151.422	131.801	5.256.258	5.792.043
Sep	162.105	48.517	46.141	2.609.027	2.865.791
Oct	102.668	25.677	80.182	1.575.293	1.783.820
Nov	60.369	15.503	84.827	586.128	746.827
Dic	32.436	15.767	94.542	948.557	1.091.302
Total	1.491.579	569.807	1.002.525	24.125.514	27.189.425

DISTRIBUCIÓN DE LAS PERNOCTACIONES POR ZONAS. AÑO 2009					
	Águilas	Mazarrón	Mar Menor	La Manga	Total
Est. hotelero	90.996	99.901	485.166	815.516	1.491.579
Apartamento turístico	26.957	68.612	190.645	283.593	569.807
Camping	71.455	261.623	669.447	-	1.002.525
Viv. propia/alquilada	2.976.469	4.939.273	8.899.703	7.310.068	24.125.514
Total	3.165.877	5.369.409	10.244.961	8.409.177	27.189.425

1.3. ENTRADA DE TURISTAS EXTRANJEROS EN LA REGIÓN DE MURCIA

ENTRADA DE TURISTAS EXTRANJEROS. AÑOS 2008-2009				
Mes	N.º turistas		Variación interanual (%)	
	Año 2009*	Año 2008	Murcia	España
Ene	40.298	35.993	12%	-10,1%
Feb	41.542	40.262	3,2%	-15,9%
Mar	47.394	54.419	-12,9%	-20,8%
Abr	74.038	64.993	13,9%	-1,7%
May	75.476	76.032	-0,7%	-11,7%
Jun	77.944	78.438	-0,6%	-10%
Jul	119.867	99.816	20,1%	-6,1%
Ago	141.741	113.388	25%	-8,1%
Sep	95.676	84.510	13,2%	-9,5%
Oct	61.992	69.909	-11,3%	-3,6%
Nov	29.516	35.960	-17,9%	-3,1%
Dic	40.999	36.492	12,4%	-3,6%
Total	846.483	790.212	7,1%	-8,7%

Fuente: Frontur, IET
 (*) Datos provisionales

Gráfico 1.1: Evolución de la entrada de turistas extranjeros en la Región de Murcia. Años 2008-2009

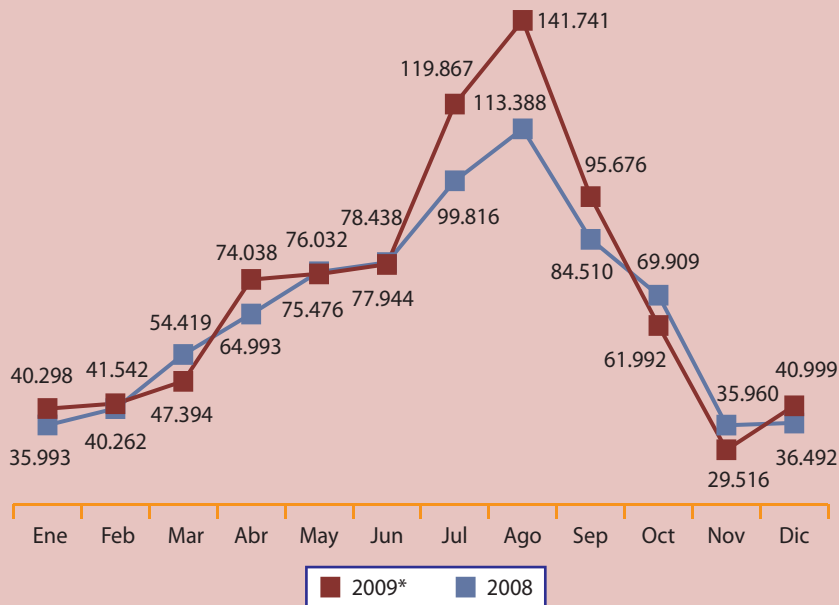

Fuente: Frontur, IET
 (*) Datos provisionales

1.3.1. Principales mercados emisores

EVOLUCIÓN DE LA ENTRADA DE TURISTAS PROCEDENTES DE LOS PRINCIPALES MERCADOS EXTRANJEROS. AÑOS 2007-2009					
Año		REINO UNIDO	FRANCIA	ALEMANIA	TOTAL MERCADOS
2007	Número de turistas	399.624	72.394	55.489	716.840
	Variación interanual	20,3%	-16,3%	79,9%	15,3%
	% sobre total mercados	55,7%	10,1%	7,7%	100%
2008	Número de turistas	499.752	63.096	30.710	790.210
	Variación interanual	25,1%	-12,8%	-44,6%	10,2%
	% sobre total mercados	63,2%	8%	3,9%	100%
2009*	Número de turistas	519.490	78.588	47.295	845.629
	Variación interanual	3,9%	24,6%	54%	7%
	% sobre total mercados	61,4%	9,3%	5,6%	100%

Fuente: Frontur, IET. (*) Datos provisionales

Mercado británico

Gráfico 1.2: Evolución de la entrada de turistas británicos en la Región de Murcia. Años 2007-2009

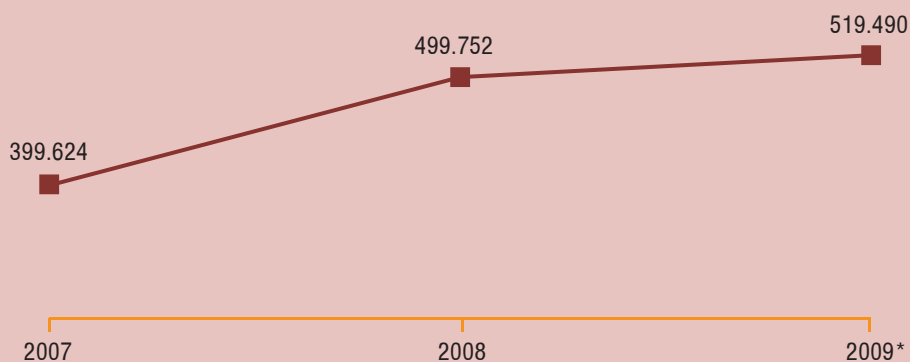

Fuente: Frontur, IET
(*) Datos provisionales

Mercado francés

Gráfico 1.3: Evolución de la entrada de turistas franceses en la Región de Murcia. Años 2007-2009

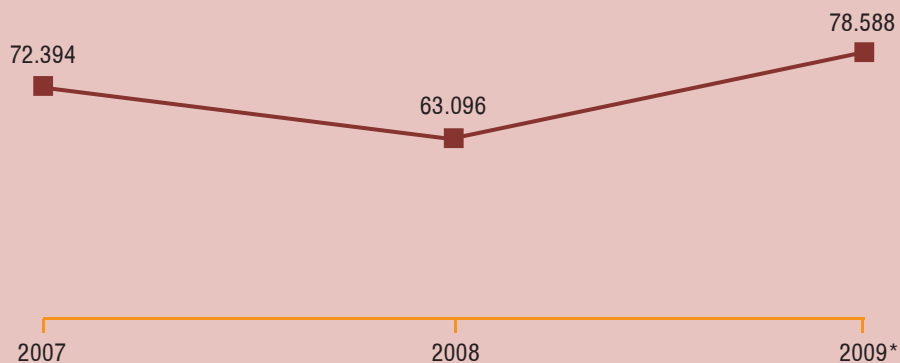

Fuente: Frontur, IET
 (*) Datos provisionales

Mercado alemán

Gráfico 1.4: Evolución de la entrada de turistas alemanes en la Región de Murcia. Años 2007-2009

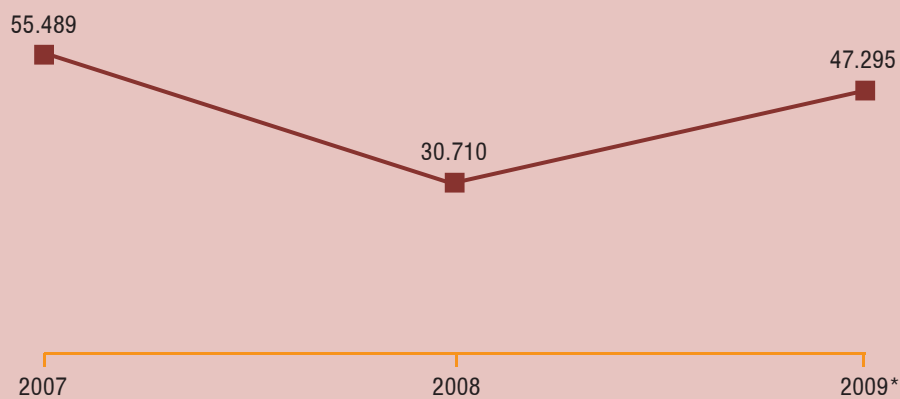

Fuente: Frontur, IET
 (*) Datos provisionales

1.4. ENTRADA DE TURISTAS POR VÍA AÉREA Y MARÍTIMA

1.4.1. Vuelos internacionales - Aeropuerto de San Javier

LLEGADA DE PASAJEROS AL AEROPUERTO DE SAN JAVIER SEGÚN PROCEDENCIA						
	2004	2005	2006	2007	2008	2009
Reino Unido	349.619	571.104	619.238	728.416	746.916	663.875
Irlanda	13.303	23.858	54.172	69.556	71.108	55.146
Noruega	19.686	31.459	31.513	30.601	30.779	34.091
Bélgica	-	13.714	28.400	18.454	181	2.799
Francia	462	610	194	204	513	501
Alemania	33	4.928	8.147	59.117	-	149
Dinamarca	245	-	-	-	2.887	-
Suecia	-	-	115	-	2.435	-
Finlandia	1.011	4.708	3.272	-	-	-
Hungría	-	-	1.591	1.799	-	-

Fuente: Aeropuerto de San Javier

Gráfico 1.5: Llegada de pasajeros en vuelos internacionales. Aeropuerto de San Javier. Años 2004-2009

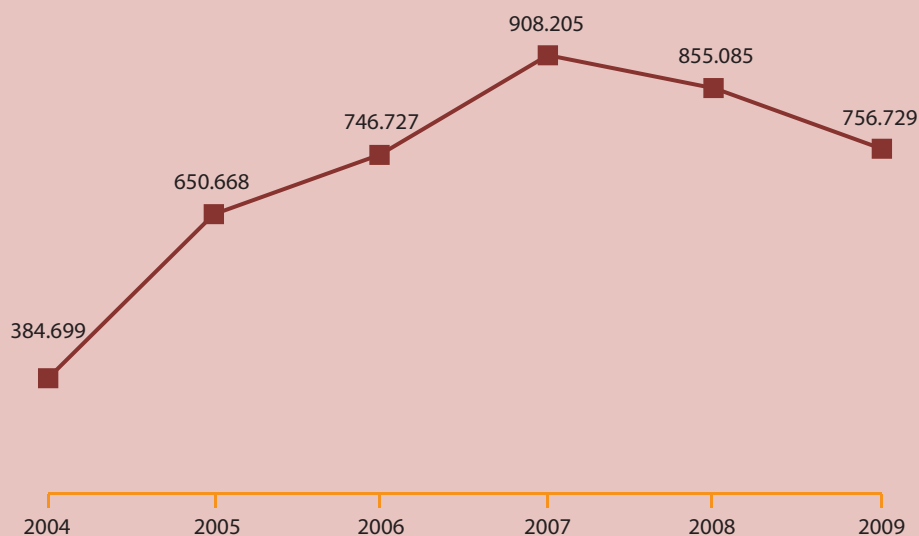

Fuente: Aeropuerto de San Javier

1.4.2. Escalas de cruceros - Puerto de Cartagena

Gráfico 1.6: Llegada de pasajeros en cruceros. Puerto de Cartagena. Años 2004-2009

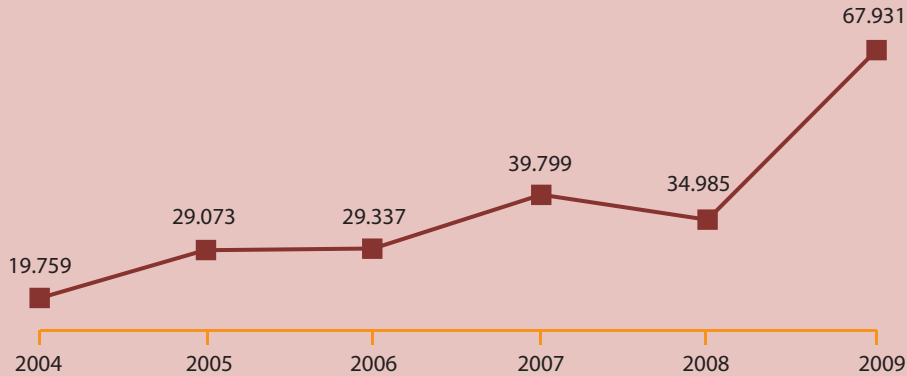

Fuente: Autoridad Portuaria de Cartagena

PASAJEROS ENTRADOS EN EL PUERTO DE CARTAGENA SEGÚN PAÍS DE ORIGEN DEL BUQUE. PRINCIPALES PROCEDENCIAS						
	2004	2005	2006	2007	2008	2009
Reino Unido	6.597	13.014	20.545	27.902	15.671	41.752
EE.UU.	660	4.358	6.577	6.881	11.910	11.454
Alemania	9.108	10.805	1.719	768	1.479	9.076
Canadá	-	-	-	785	1.861	1.626
Italia	1.214	-	109	-	-	684
Irlanda	-	-	-	307	-	468
Francia	500	-	-	1.228	961	-
Finlandia	-	-	387	417	386	-
Portugal	1.680	466	-	-	-	-

Fuente: Autoridad Portuaria de Cartagena

Gráfico 1.7: Escala de cruceros en el Puerto de Cartagena. Años 2004-2009

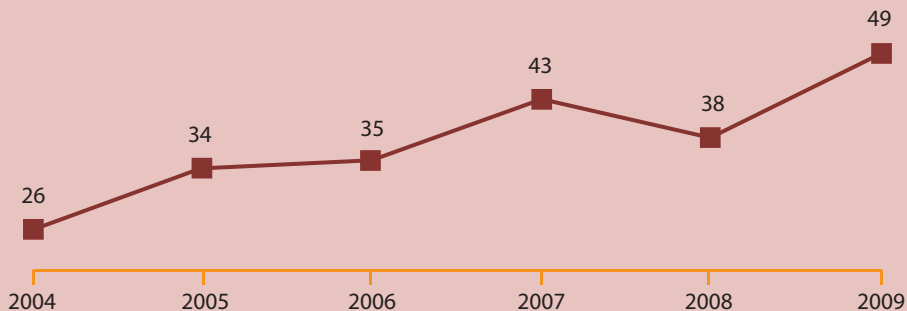

Fuente: Autoridad Portuaria de Cartagena

2

Análisis de la demanda



79⁵1
29⁵2

2. Análisis de la demanda

2.1. ESTABLECIMIENTOS HOTELEROS



2.1.1. Viajeros. Total, nacional y extranjero

REGIÓN DE MURCIA. EVOLUCIÓN DEL N.º DE VIAJEROS POR MESES									
	Total 2009	Total 2008	Var %	Nac 2009	Nac 2008	Var %	Extr 2009	Extr 2008	Var %
Ene	51.985	64.111	-18,9%	40.604	52.200	-22,2%	11.382	11.911	-4,4%
Feb	72.015	86.099	-16,4%	60.490	72.227	-16,3%	11.524	13.873	-16,9%
Mar	78.233	103.381	-24,3%	62.687	85.332	-26,5%	15.546	18.049	-13,9%
Abr	87.483	101.063	-13,4%	74.558	82.245	-9,3%	12.925	18.818	-31,3%
May	94.386	111.812	-15,6%	79.014	90.389	-12,6%	15.372	21.423	-28,2%
Jun	98.595	104.925	-6%	84.420	89.028	-5,2%	14.175	15.897	-10,8%
Jul	110.598	124.663	-11,3%	92.510	102.493	-9,7%	18.088	22.170	-18,4%
Ago	111.631	130.203	-14,3%	94.467	105.945	-10,8%	17.164	24.258	-29,2%
Sep	94.706	108.001	-12,3%	77.857	87.216	-10,7%	16.849	20.785	-18,9%
Oct	89.828	101.050	-11,1%	74.326	82.484	-9,9%	15.503	18.566	-16,5%
Nov	79.177	92.147	-14,1%	66.960	78.722	-14,9%	12.217	13.426	-9%
Dic	62.222	61.465	1,2%	53.534	52.026	2,9%	8.688	9.438	-7,9%
Total	1.030.859	1.188.920	-13,3%	861.427	980.307	-12,1%	169.433	208.614	-18,8%

Fuente: Encuesta de Ocupación Hotelera. INE

Gráfico 2.1: Región de Murcia. Variación de viajeros. Años 2008-2009

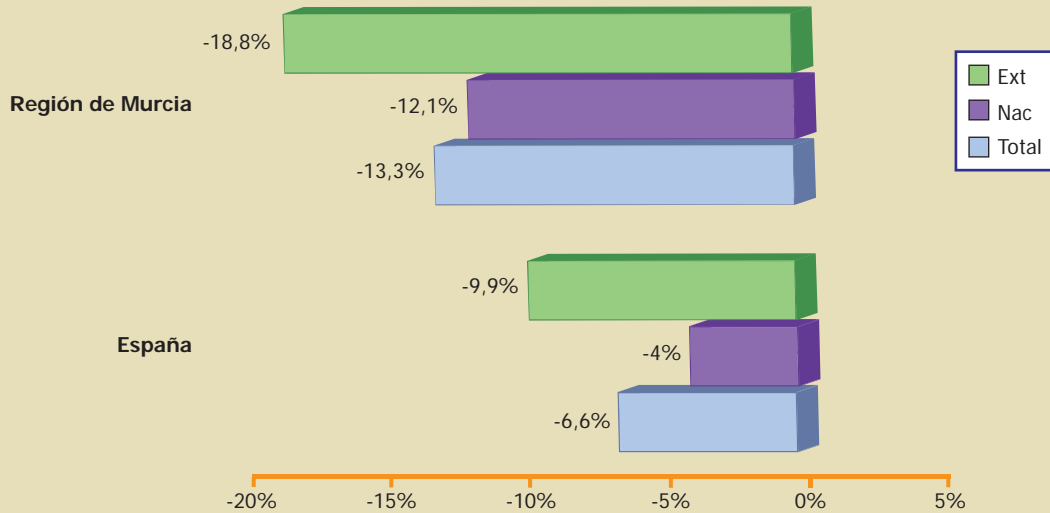

COSTA CÁLIDA. EVOLUCIÓN DEL N.º DE VIAJEROS POR MESES									
	Total 2009	Total 2008	Var %	Nac 2009	Nac 2008	Var %	Extr 2009	Extr 2008	Var %
Ene	14.769	19.041	-22,4%	9.896	13.875	-28,7%	4.873	5.166	-5,7%
Feb	27.473	28.819	-4,7%	22.270	22.592	-1,4%	5.203	6.227	-16,4%
Mar	26.408	41.096	-35,7%	19.334	31.511	-38,6%	7.074	9.585	-26,2%
Abr	30.469	37.992	-19,8%	25.629	28.990	-11,6%	4.840	9.002	-46,2%
May	37.105	45.387	-18,2%	30.206	34.516	-12,5%	6.899	10.871	-36,5%
Jun	45.008	48.091	-6,4%	38.215	40.642	-6%	6.793	7.449	-8,8%
Jul	62.140	66.036	-5,9%	53.253	52.484	1,5%	8.887	13.552	-34,4%
Ago	65.511	78.990	-17,1%	56.905	65.305	-12,9%	8.606	13.685	-37,1%
Sep	39.451	42.733	-7,7%	31.843	32.318	-1,5%	7.608	10.415	-27%
Oct	33.009	37.542	-12,1%	26.572	28.696	-7,4%	6.437	8.846	-27,2%
Nov	26.575	34.909	-23,9%	21.638	28.921	-25,2%	4.937	5.988	-17,6%
Dic	15.268	14.395	6,1%	12.258	10.851	13%	3.010	3.544	-15,1%
Total	423.186	495.031	-14,5%	348.019	390.701	-10,9%	75.167	104.330	-28%

Fuente: Encuesta de Ocupación Hotelera de la Región de Murcia. INE-CARM

COSTA CÁLIDA. VARIACIÓN DEL N.º DE VIAJEROS. AÑOS 2008-2009					
Total		Nacional		Extranjero	
Costa Cálida	España	Costa Cálida	España	Costa Cálida	España
-14,5%	-6,6%	-10,9%	-4%	-28%	-9,9%

Fuente: Encuesta de Ocupación Hotelera de la Región de Murcia. INE-CARM

Gráfico 2.2: Región de Murcia. Distribución de viajeros por zonas. Nacionales y extranjeros. Años 2008-2009



Gráfico 2.3: Región de Murcia. Variación de viajeros por zonas. Años 2008-2009



Gráfico 2.4: Costa Cálida. Distribución de viajeros por zonas. Nacionales y extranjeros. Años 2008-2009

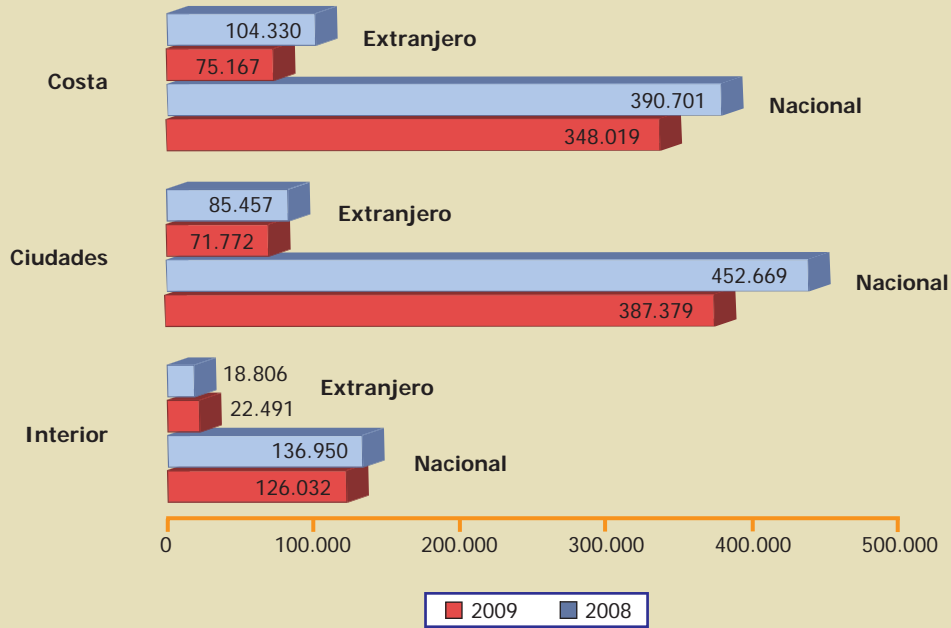

Gráfico 2.5: Costa Cálida. Variación de viajeros. Años 2008-2009

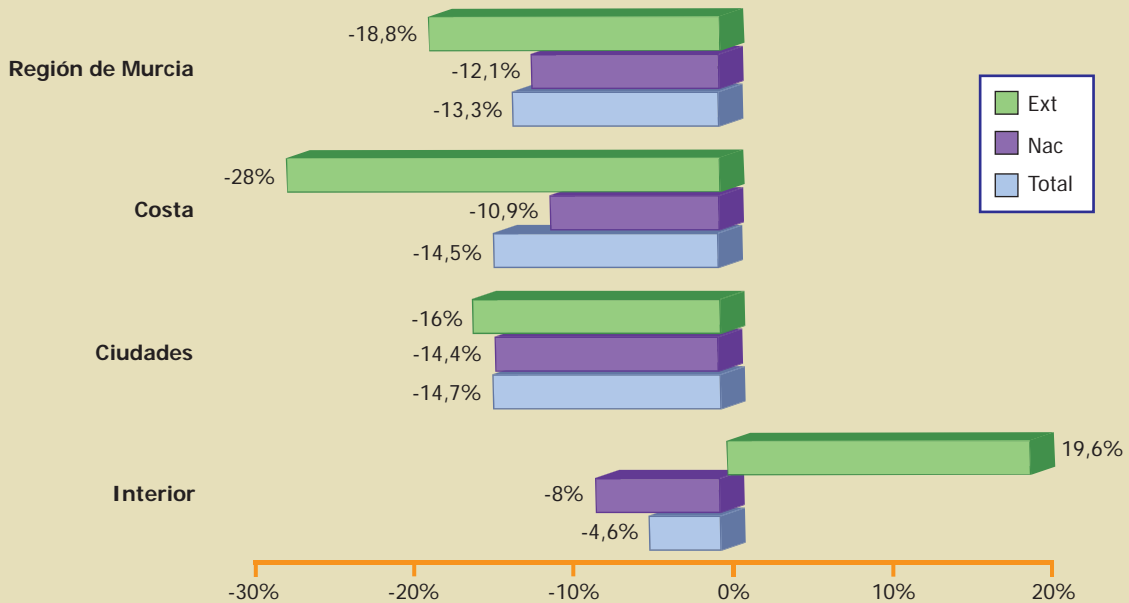

2.1.2. Pernoctaciones. Total, nacional y extranjero

REGIÓN DE MURCIA. EVOLUCIÓN DEL N.º DE PERNOCTACIONES POR MESES									
	Total 2009	Total 2008	Var %	Nac 2009	Nac 2008	Var %	Extr 2009	Extr 2008	Var %
Ene	112.694	130.788	-13,8%	80.972	101.265	-20%	31.722	29.524	7,4%
Feb	165.731	200.595	-17,4%	136.650	166.279	-17,8%	29.081	34.316	-15,3%
Mar	223.930	274.214	-18,3%	182.274	223.307	-18,4%	41.657	50.907	-18,2%
Abr	239.315	251.885	-5%	207.194	202.631	2,3%	32.121	49.254	-34,8%
May	236.372	285.061	-17,1%	197.746	220.564	-10,3%	38.627	64.497	-40,1%
Jun	255.599	280.964	-9%	215.253	241.080	-10,7%	40.345	39.884	1,2%
Jul	309.099	325.125	-4,9%	266.339	266.866	-0,2%	42.759	58.260	-26,6%
Ago	340.789	365.906	-6,9%	294.096	297.660	-1,2%	46.692	68.246	-31,6%
Sep	269.320	303.559	-11,3%	218.459	242.952	-10,1%	50.861	60.607	-16,1%
Oct	212.935	243.443	-12,5%	172.210	199.691	-13,8%	40.725	43.752	-6,9%
Nov	163.861	192.551	-14,9%	138.931	163.520	-15%	24.930	29.030	-14,1%
Dic	118.286	115.270	2,6%	100.222	95.651	4,8%	18.064	19.619	-7,9%
Total	2.647.931	2.969.361	-10,8%	2.210.346	2.421.466	-8,7%	437.584	547.896	-20,1%

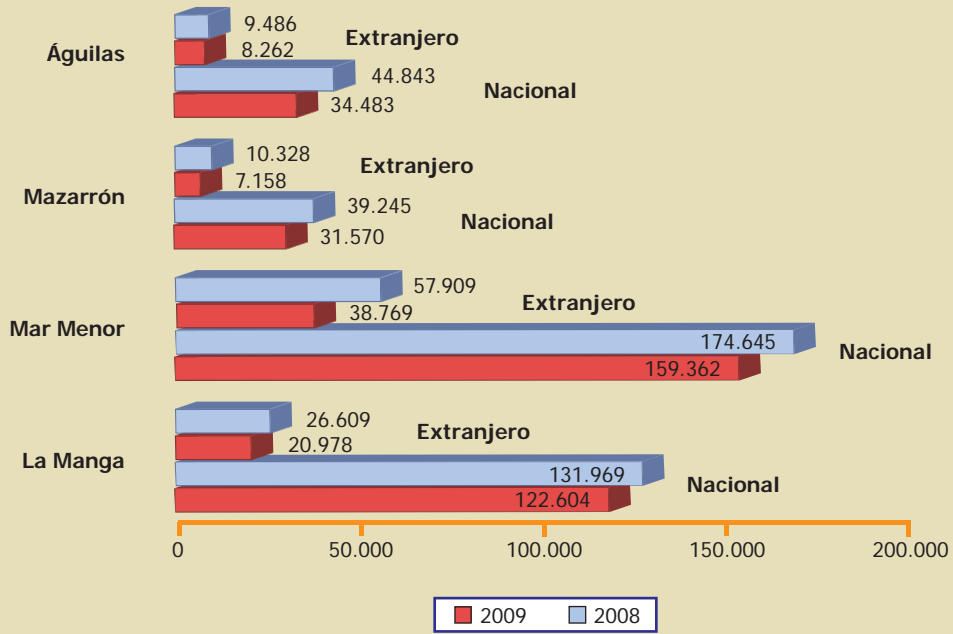
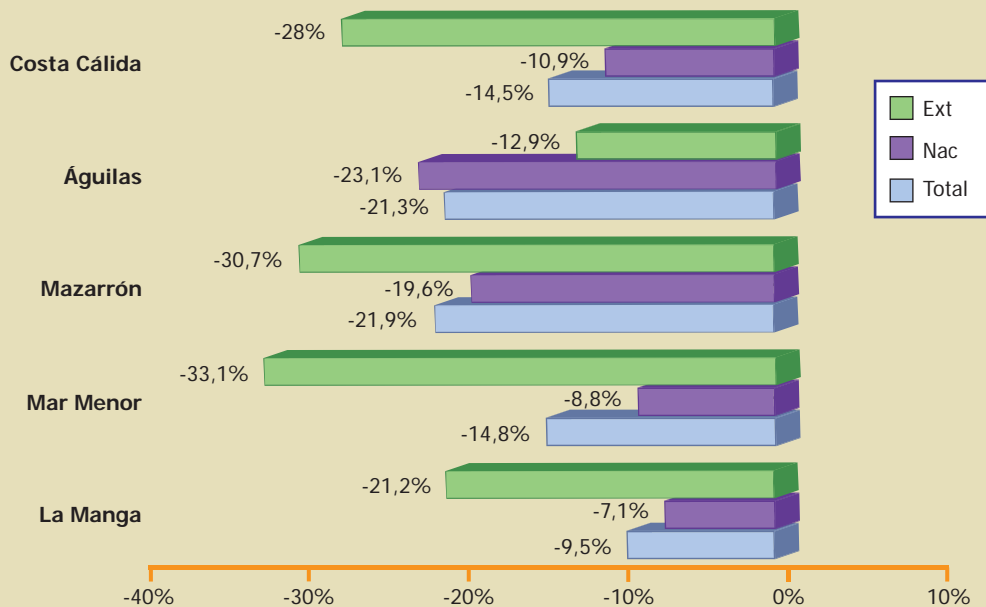
Fuente: Encuesta de Ocupación Hotelera. INE

Gráfico 2.6: Región de Murcia. Variación de pernoctaciones. Años 2008-2009

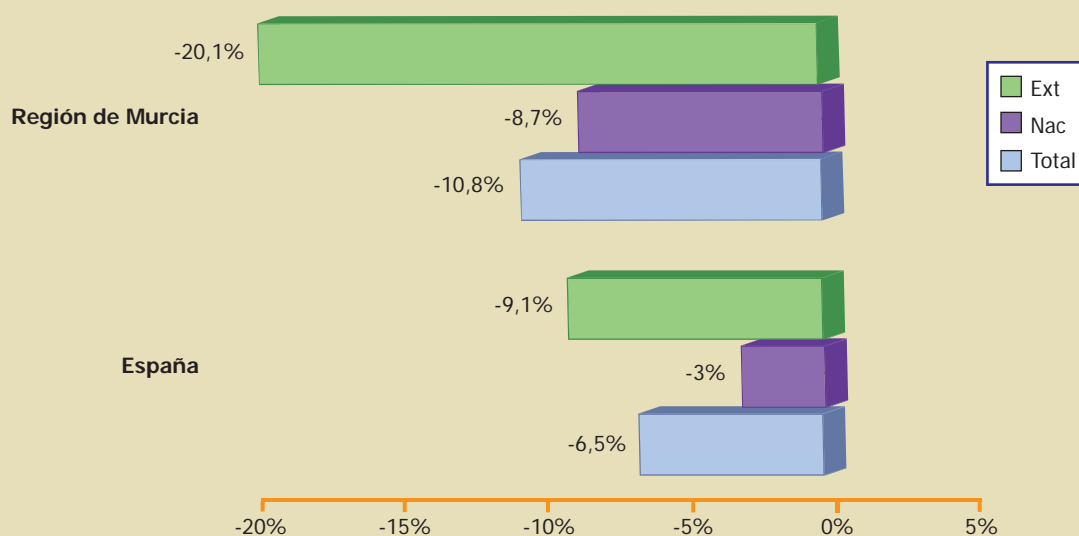

COSTA CÁLIDA. EVOLUCIÓN DEL N.º DE PERNOCTACIONES POR MESES									
	Total 2009	Total 2008	Var %	Nac 2009	Nac 2008	Var %	Extr 2009	Extr 2008	Var %
Ene	46.339	53.691	-13,7%	27.653	37.190	-25,6%	18.686	16.501	13,2%
Feb	82.269	97.810	-15,9%	63.956	76.511	-16,4%	18.313	21.299	-14,0%
Mar	121.953	149.805	-18,6%	96.940	115.473	-16,0%	25.013	34.332	-27,1%
Abr	125.544	135.401	-7,3%	109.888	104.099	5,6%	15.656	31.302	-50,0%
May	126.832	156.240	-18,8%	104.735	113.692	-7,9%	22.097	42.548	-48,1%
Jun	156.562	173.418	-9,7%	129.281	148.887	-13,2%	27.281	24.531	11,2%
Jul	221.940	214.822	3,3%	193.195	172.680	11,9%	28.745	42.142	-31,8%
Ago	252.562	264.423	-4,5%	220.370	214.403	2,8%	32.192	50.020	-35,6%
Sep	162.105	181.188	-10,5%	128.256	140.710	-8,9%	33.849	40.478	-16,4%
Oct	102.668	125.789	-18,4%	78.431	98.592	-20,4%	24.237	27.197	-10,9%
Nov	60.369	85.428	-29,3%	49.360	70.013	-29,5%	11.009	15.415	-28,6%
Dic	32.436	28.786	12,7%	24.482	20.370	20,2%	7.954	8.416	-5,5%
Total	1.491.579	1.666.801	-10,5%	1.226.547	1.312.620	-6,6%	265.032	354.181	-25,2%

Fuente: Encuesta de Ocupación Hotelera de la Región de Murcia. INE-CARM

COSTA CÁLIDA. VARIACIÓN DEL N.º DE PERNOCTACIONES. AÑOS 2008-2009					
Total		Nacional		Extranjero	
Costa Cálida	España	Costa Cálida	España	Costa Cálida	España
-10,5%	-6,5%	-6,6%	-3%	-25,2%	-9,1%

Fuente: Encuesta de Ocupación Hotelera de la Región de Murcia. INE-CARM.

Gráfico 2.7: Región de Murcia. Distribución de pernoctaciones por zonas. Nacionales y extranjeros. Años 2008-2009



Gráfico 2.8: Región de Murcia. Variación de pernoctaciones por zonas. Años 2008-2009



Gráfico 2.9: Costa Cálida. Distribución de pernoctaciones por zonas. Nacionales y extranjeros. Años 2008-2009

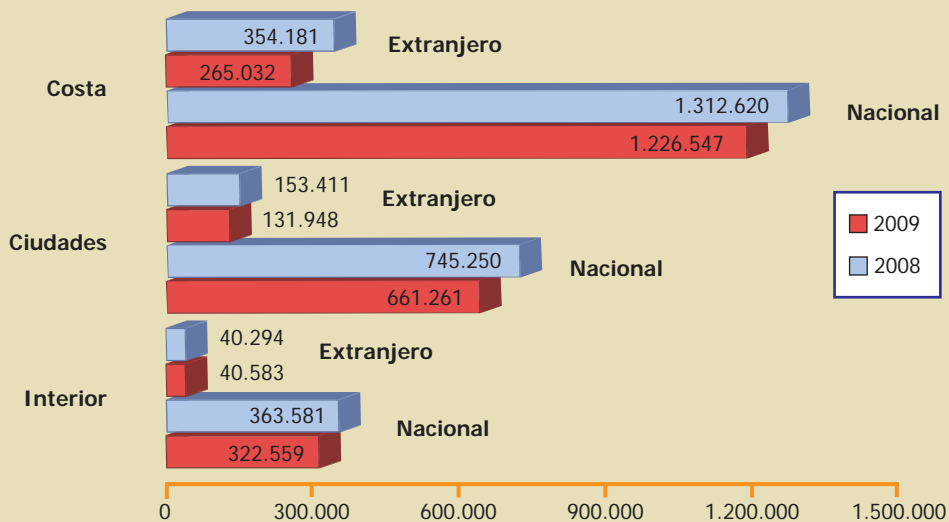

Gráfico 2.10: Costa Cálida. Variación de pernoctaciones. Años 2008-2009

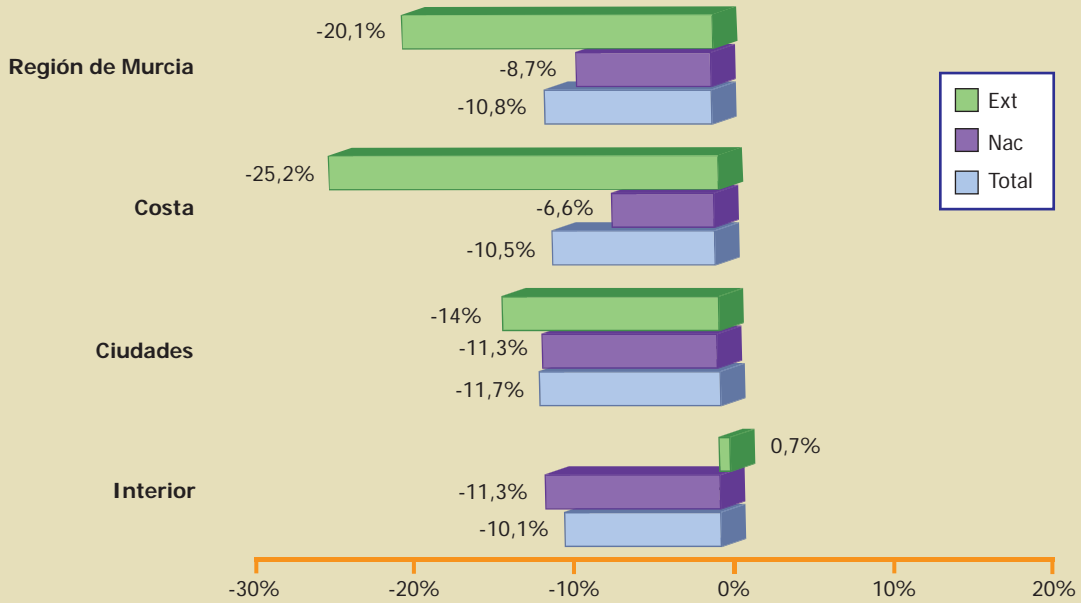

2.1.3. Estancia media. Total, nacional y extranjero

REGIÓN DE MURCIA. ESTANCIA MEDIA									
	Total 2009	Total 2008	Var %	Nac 2009	Nac 2008	Var %	Extr 2009	Extr 2008	Var %
Región de Murcia	2,57	2,5	2,9%	2,57	2,47	3,9%	2,58	2,63	-1,7%
España	3,24	3,24	-	2,42	2,4	1,1%	4,4	4,36	0,9%

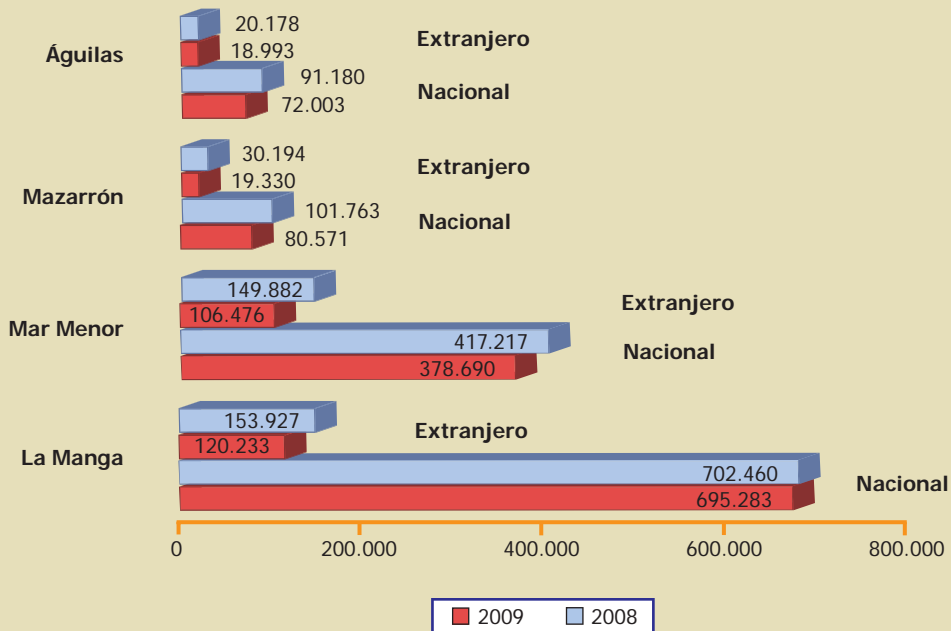
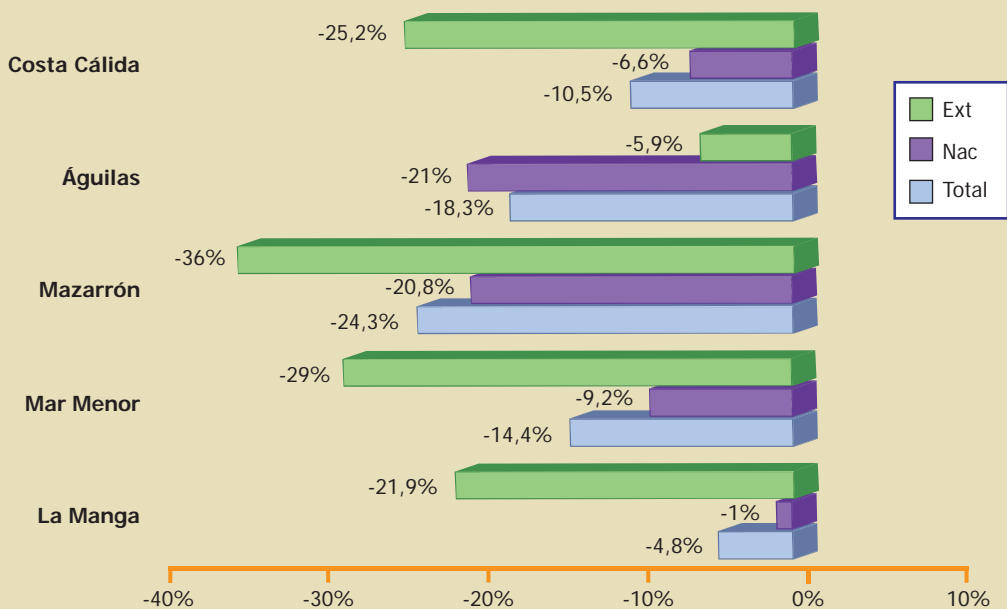
Fuente: Encuesta de Ocupación Hotelera. INE

ESTANCIA MEDIA POR ZONAS									
	Total 2009	Total 2008	Var %	Nac 2009	Nac 2008	Var %	Extr 2009	Extr 2008	Var %
Costa	3,52	3,37	4,7%	3,52	3,36	4,9%	3,53	3,39	3,9%
Ciudades	1,73	1,67	3,4%	1,71	1,65	3,7%	1,84	1,8	2,4%
Interior	2,45	2,59	-5,7%	2,56	2,65	-3,6%	1,8	2,14	-15,8%

Fuente: Encuesta de Ocupación Hotelera de la Región de Murcia. INE-CARM

COSTA CÁLIDA. ESTANCIA MEDIA									
	Total 2009	Total 2008	Var %	Nac 2009	Nac 2008	Var %	Extr 2009	Extr 2008	Var %
La Manga	5,68	5,4	5,2%	5,67	5,32	6,5%	5,73	5,78	-0,9%
Mar Menor	2,45	2,44	0,4%	2,38	2,39	-0,5%	2,75	2,59	6,1%
Mazarrón	2,58	2,66	-3,1%	2,55	2,59	-1,6%	2,7	2,92	-7,6%
Águilas	2,13	2,05	3,9%	2,09	2,03	2,7%	2,3	2,13	8,1%

Fuente: Encuesta de Ocupación Hotelera de la Región de Murcia. INE-CARM

Gráfico 2.11: Región de Murcia. Variación de la estancia media. Años 2008-2009



Gráfico 2.12: Región de Murcia. Evolución de la estancia media. Año 2009



2.1.4. Grado de ocupación

GRADO DE OCUPACIÓN (%)		
	Año 2009	Año 2008
Costa	46,7	50,4
Ciudades	34,5	40,5
Interior	33,9	38,8
Región de Murcia	41	45,2
España	49,5	53,6

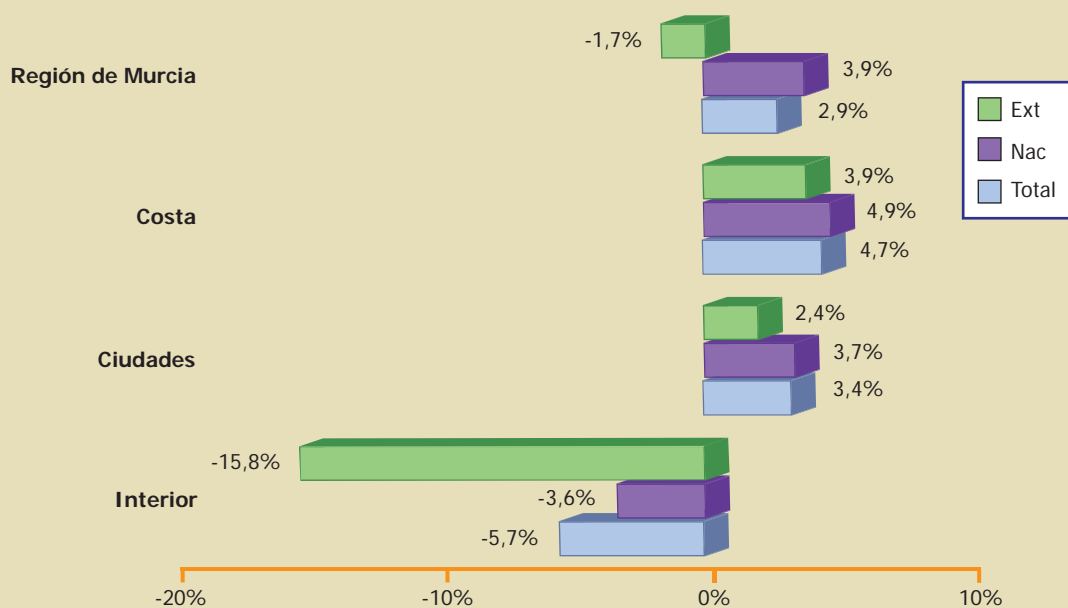
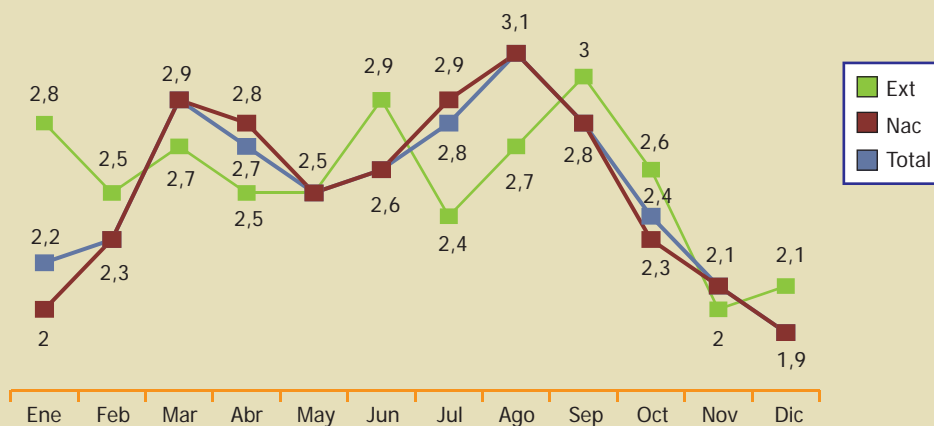
Fuente: Encuesta de Ocupación Hotelera de la Región de Murcia. INE-CARM

Gráfico 2.13: Región de Murcia. Evolución del grado de ocupación hotelera. Años 2008-2009 (%)



Gráfico 2.14: Costa Cálida. Distribución del grado de ocupación por zonas. Años 2008-2009



Gráfico 2.15: Costa Cálida. Evolución del grado de ocupación hotelera. Años 2008-2009 (%)

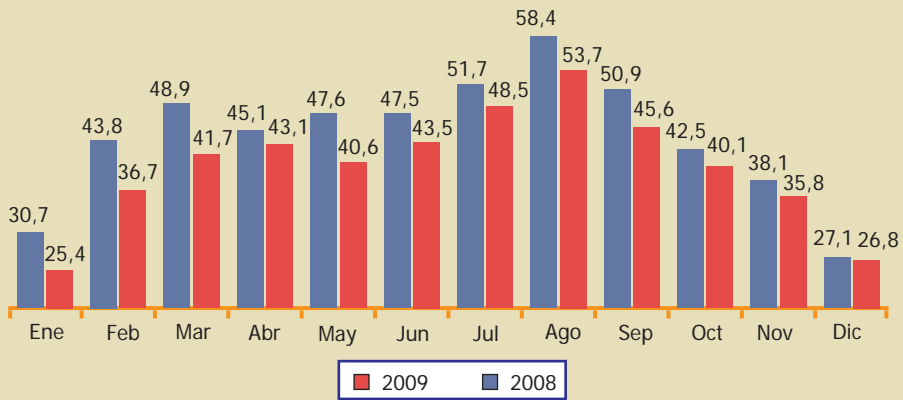

2.1.5. Análisis retrospectivo

REGIÓN DE MURCIA. EVOLUCIÓN DEL N.º DE VIAJEROS. AÑOS 2003-2009						
	Total	Variación año anterior	Nacional	Variación año anterior	Extranjero	Variación año anterior
2003	882.501	9,1%	718.608	8,8%	163.893	10,2%
2004	925.449	4,9%	758.688	5,6%	166.761	1,7%
2005	1.081.019	16,8%	883.016	16,4%	198.002	18,7%
2006	1.167.489	8%	948.617	7,4%	218.871	10,5%
2007	1.270.350	8,8%	1.052.096	10,9%	218.257	-0,3%
2008	1.188.920	-6,4%	980.307	-6,8%	208.614	-4,4%
2009	1.030.859	-13,3%	861.427	-12,1%	169.433	-18,8%

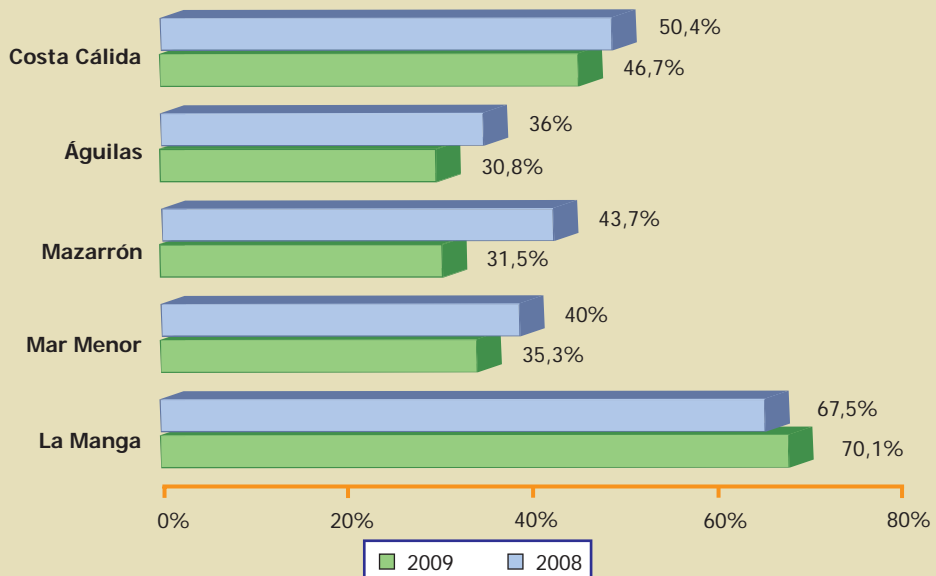
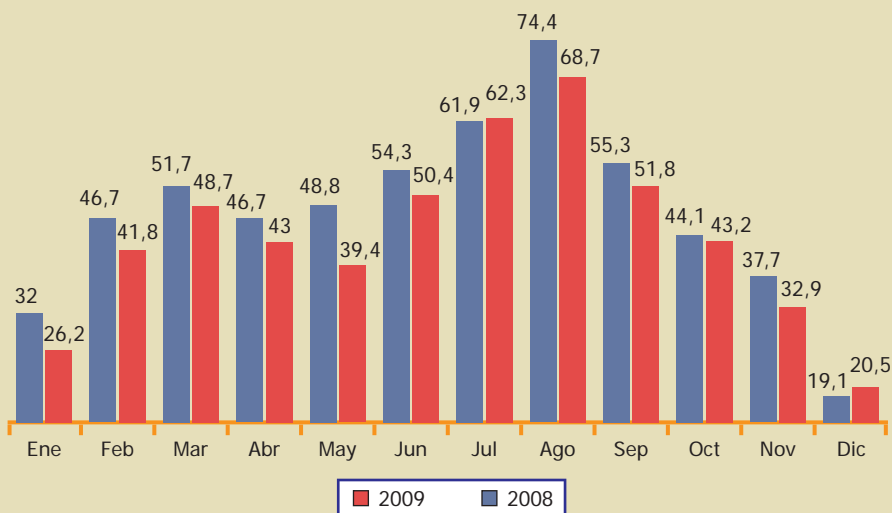
Fuente: Encuesta de Ocupación Hotelera. INE

COSTA CÁLIDA. EVOLUCIÓN DEL N.º DE VIAJEROS. AÑOS 2003-2009						
	Total	Variación año anterior %	Nacional	Variación año anterior %	Extranjero	Variación año anterior %
2003	303.808	10,4%	223.195	10,8%	80.613	9,3%
2004	324.471	6,8%	247.968	11,1%	76.503	-5,1%
2005	347.087	7%	273.763	10,4%	73.324	-4,2%
2006	450.350	29,8%	348.080	27,1%	102.270	39,5%
2007	503.911	11,9%	396.789	14%	107.122	4,7%
2008	495.031	-1,8%	390.701	-1,5%	104.330	-2,6%
2009	423.186	-14,5%	348.019	-10,9%	75.167	-28%

Fuente: Encuesta de Ocupación Hotelera de la Región de Murcia. INE-CARM

REGIÓN DE MURCIA. EVOLUCIÓN DEL N.º DE PERNOCTACIONES. AÑOS 2003-2009						
	Total	Variación año anterior %	Nacional	Variación año anterior %	Extranjero	Variación año anterior %
2003	2.640.754	7,5%	2.096.704	7,5%	544.050	7,4%
2004	2.607.728	-1,3%	2.112.865	0,8%	494.863	-9%
2005	2.519.631	-3,4%	2.047.463	-3,1%	472.168	-4,6%
2006	2.659.430	5,5%	2.185.220	6,7%	474.214	0,4%
2007	3.134.047	17,8%	2.599.349	19%	534.700	12,8%
2008	2.969.361	-5,3%	2.421.466	-6,8%	547.896	2,5%
2009	2.647.931	-10,8%	2.210.346	-8,7%	437.584	-20,1%

Fuente: Encuesta de Ocupación Hotelera. INE

COSTA CÁLIDA. EVOLUCIÓN DEL N.º DE PERNOCTACIONES. AÑOS 2003-2009						
	Total	Variación año anterior %	Nacional	Variación año anterior %	Extranjero	Variación año anterior %
2003	1.508.720	11,8%	1.115.659	13,3%	393.061	7,9%
2004	1.438.051	-4,7%	1.104.017	-1%	334.034	-15%
2005	1.388.079	-3,5%	1.082.783	-1,9%	305.296	-8,6%
2006	1.354.015	-2,5%	1.081.123	-0,2%	272.892	-10,6%
2007	1.687.596	24,6%	1.354.477	25,3%	333.119	22,1%
2008	1.666.801	-1,2%	1.312.620	-3,1%	354.181	6,3%
2009	1.491.579	-10,5%	1.226.547	-6,6%	265.032	-25,2%

Fuente: Encuesta de Ocupación Hotelera de la Región de Murcia. INE-CARM

REGIÓN DE MURCIA. EVOLUCIÓN DEL GRADO DE OCUPACIÓN. AÑOS 2003-2009 (%)	
	Grado de ocupación
2003	48,7
2004	46,9
2005	46,9
2006	46,6
2007	49,7
2008	45,2
2009	41

Fuente: Encuesta de Ocupación Hotelera. INE

2.1.6. Turismo nacional y extranjero. Principales procedencias

REGIÓN DE MURCIA. VIAJEROS Y PERNOCTACIONES NACIONALES POR CC.AA. DE PROCEDENCIA. AÑO 2009				
	Viajeros		Pernoctaciones	
	Total	%	Total	%
Región de Murcia	177.068	20,8%	320.163	14,6%
C. de Madrid	176.797	20,8%	578.837	26,5%
C. Valenciana	142.267	16,7%	286.367	13,1%
Andalucía	116.331	13,7%	284.796	13%
Cataluña	76.793	9%	205.510	9,4%
Castilla-La Mancha	51.490	6%	152.884	7%
Castilla y León	27.237	3,2%	101.267	4,6%
Resto España	83.130	9,8%	258.580	11,8%

Fuente: Encuesta de Ocupación Hotelera de la Región de Murcia. INE-CARM

Gráfico 2.16: Región de Murcia.
Viajeros nacionales según origen. Año 2009



Gráfico 2.17: Región de Murcia. Pernoctaciones nacionales según origen. Año 2009



REGIÓN DE MURCIA. VIAJEROS Y PERNOCTACIONES EXTRANJEROS POR PAÍSES. AÑO 2009				
	Viajeros		Pernoctaciones	
	Total	%	Total	%
Reino Unido	36.955	22,1%	105.006	24,3%
Francia	17.215	10,3%	36.005	8,3%
Italia	13.580	8,1%	29.626	6,8%
Alemania	12.450	7,5%	42.530	9,8%
Portugal	10.402	6,2%	38.309	8,9%
Países Bajos	4.805	2,9%	12.030	2,8%
Noruega	4.379	2,6%	17.202	4%
Resto Mundo	67.317	40,3%	151.966	35,1%

Fuente: Encuesta de Ocupación Hotelera de la Región de Murcia. INE-CARM

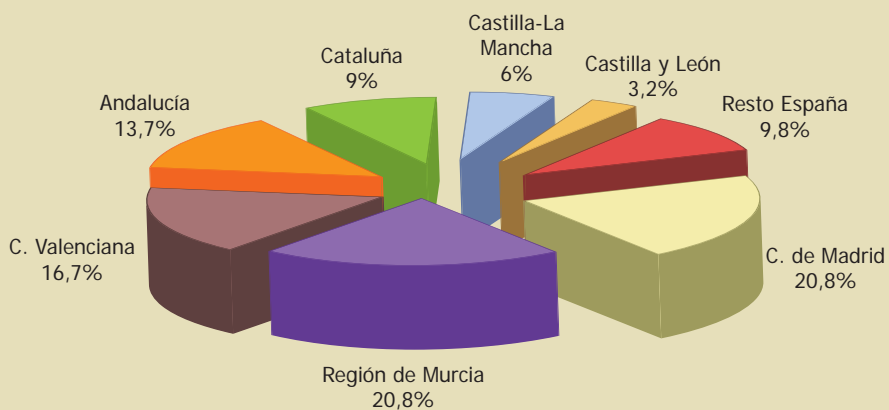
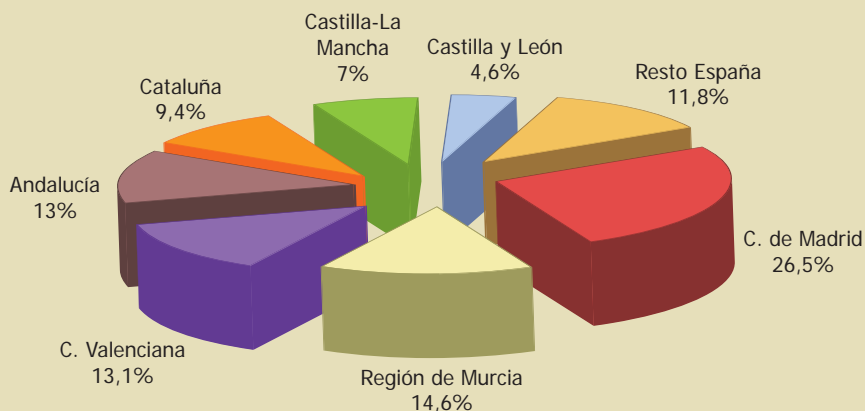
Gráfico 2.18: Región de Murcia. Viajeros extranjeros según origen. Año 2009



Gráfico 2.19: Región de Murcia.
Pernoctaciones extranjeros según origen. Año 2009



COSTA CÁLIDA. VIAJEROS Y PERNOCTACIONES NACIONALES POR CC.AA. DE PROCEDENCIA. AÑO 2009

	Viajeros		Pernoctaciones	
	Total	%	Total	%
C. de Madrid	84.778	25,1%	366.864	30,5%
Región de Murcia	76.666	22,7%	166.798	13,8%
C. Valenciana	41.827	12,4%	107.057	8,9%
Andalucía	40.706	12,1%	147.502	12,2%
Castilla - La Mancha	26.148	7,7%	99.467	8,3%
Cataluña	24.255	7,2%	104.876	8,7%
Castilla y León	11.710	3,5%	62.763	5,2%
Resto España	31.612	9,4%	149.308	12,4%

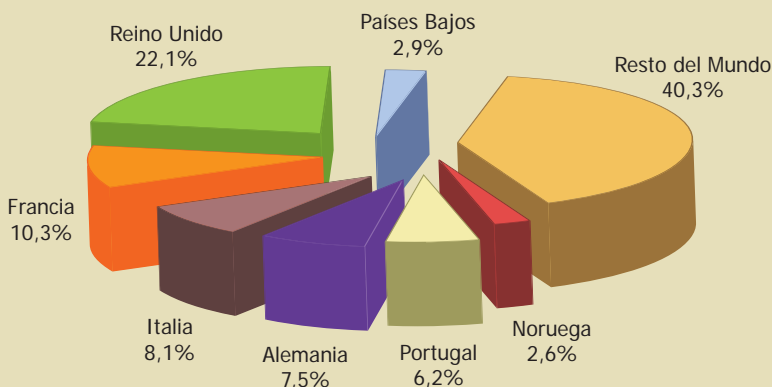
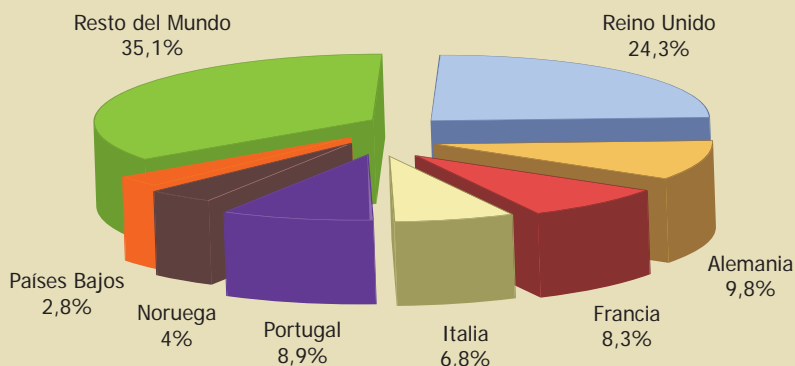
Fuente: Encuesta de Ocupación Hotelera de la Región de Murcia. INE-CARM

COSTA CÁLIDA. VIAJEROS Y PERNOCTACIONES EXTRANJEROS POR PAÍSES. AÑO 2009

	Viajeros		Pernoctaciones	
	Total	%	Total	%
Reino Unido	24.251	33,3%	80.244	30,8%
Portugal	5.824	8%	26.863	10,3%
Alemania	4.933	6,8%	27.350	10,5%
Francia	4.886	6,7%	15.487	6%
Italia	3.520	4,8%	10.367	4%
Noruega	3.078	4,2%	14.498	5,6%
Países Bajos	2.214	3%	7.553	2,9%
Resto Mundo	24.134	33,1%	77.781	29,9%

Fuente: Encuesta de Ocupación Hotelera de la Región de Murcia. INE-CARM

2.2. CAMPAMENTOS TURÍSTICOS



2.2.1. Viajeros. Total, nacional y extranjero

REGIÓN DE MURCIA. EVOLUCIÓN DEL N.º DE VIAJEROS POR MESES									
	Total 2009	Total 2008	Var %	Nac 2009	Nac 2008	Var %	Extr 2009	Extr 2008	Var %
Ene	5.217	4.982	4,7%	2.268	2.224	2%	2.949	2.757	7%
Feb	5.038	5.290	-4,8%	2.360	2.812	-16,1%	2.678	2.478	8,1%
Mar	6.912	11.496	-39,9%	3.656	7.681	-52,4%	3.256	3.815	-14,7%
Abr	10.120	7.473	35,4%	7.410	4.433	67,2%	2.710	3.039	-10,8%
May	8.815	9.469	-6,9%	6.086	5.106	19,2%	2.729	4.363	-37,5%
Jun	12.220	13.290	-8,1%	10.264	11.357	-9,6%	1.956	1.932	1,2%
Jul	20.187	22.530	-10,4%	17.790	19.078	-6,8%	2.397	3.453	-30,6%
Ago	26.938	29.382	-8,3%	23.574	24.676	-4,5%	3.364	4.706	-28,5%
Sep	9.685	10.648	-9%	6.184	6.572	-5,9%	3.501	4.077	-14,1%
Oct	9.281	7.193	29%	5.586	3.293	69,6%	3.695	3.900	-5,3%
Nov	5.558	5.460	1,8%	3.271	2.851	14,7%	2.287	2.609	-12,3%
Dic	4.962	4.979	-0,3%	2.935	2.587	13,5%	2.027	2.392	-15,3%
Total	124.933	132.192	-5,5%	91.384	92.670	-1,4%	33.549	39.521	-15,1%

Fuente: Encuesta de Ocupación en Campamentos Turísticos. INE

Gráfico 2.20: Variación de viajeros. Años 2008-2009

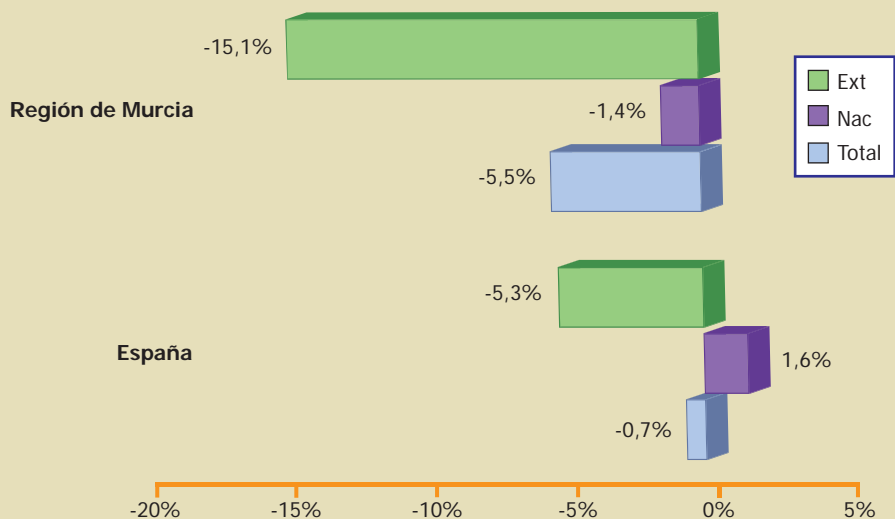

2.2.2. Pernoctaciones. Total, nacional y extranjero

REGIÓN DE MURCIA. EVOLUCIÓN DEL N.º DE PERNOCTACIONES POR MESES									
	Total 2009	Total 2008	Var %	Nac 2009	Nac 2008	Var %	Extr 2009	Extr 2008	Var %
Ene	123.758	140.905	-12,2%	9.984	10.080	-1%	113.774	130.825	-13%
Feb	118.902	133.811	-11,1%	10.125	10.498	-3,6%	108.776	123.313	-11,8%
Mar	115.139	136.658	-15,7%	14.775	30.029	-50,8%	100.364	106.630	-5,9%
Abr	81.382	72.907	11,6%	30.903	14.889	107,6%	50.479	58.018	-13%
May	63.348	67.891	-6,7%	21.986	20.517	7,2%	41.362	47.374	-12,7%
Jun	56.873	59.488	-4,4%	31.372	34.290	-8,5%	25.501	25.198	1,2%
Jul	110.559	125.869	-12,2%	85.757	97.577	-12,1%	24.802	28.291	-12,3%
Ago	168.042	175.790	-4,4%	142.434	147.791	-3,6%	25.608	27.999	-8,5%
Sep	58.875	63.222	-6,9%	24.577	25.287	-2,8%	34.298	37.935	-9,6%
Oct	96.816	97.022	-0,2%	23.731	10.458	126,9%	73.086	86.565	-15,6%
Nov	98.234	106.584	-7,8%	14.334	10.863	32%	83.901	95.721	-12,3%
Dic	110.456	121.203	-8,9%	14.929	12.625	18,2%	95.527	108.578	-12%
Total	1.202.384	1.301.350	-7,6%	424.907	424.904	-	777.478	876.447	-11,3%

Fuente: Encuesta de Ocupación en Campamentos Turísticos. INE

Gráfico 2.21: Variación de pernотaciones. Años 2008-2009

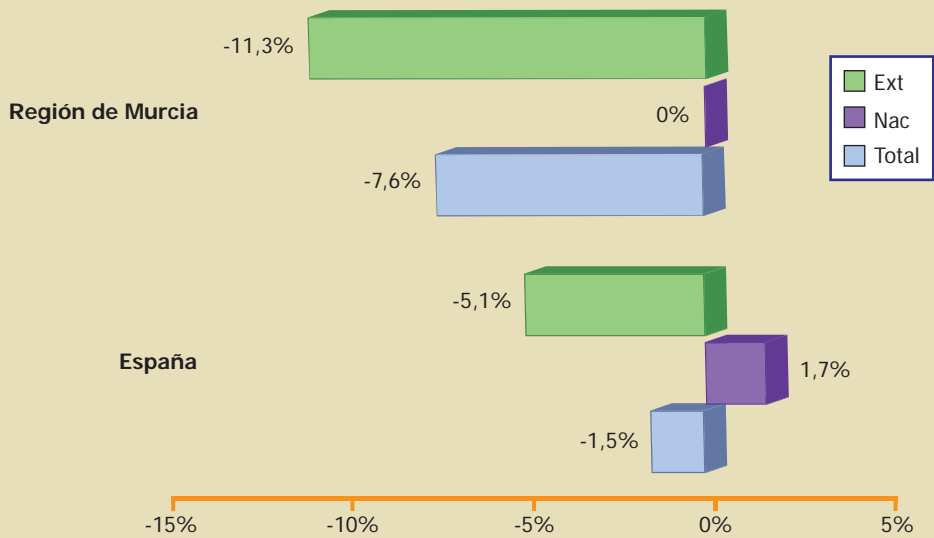

2.2.3. Estancia media. Total, nacional y extranjero

ESTANCIA MEDIA									
	Total 2009	Total 2008	Var %	Nac 2009	Nac 2008	Var %	Extr 2009	Extr 2008	Var %
Región de Murcia	9,62	9,84	-2,2%	4,65	4,59	1,4%	23,17	22,18	4,5%
España	4,92	4,96	-0,8%	3,91	3,91	-	7,13	7,11	0,2%

Fuente: Encuesta de Ocupación en Campamentos Turísticos. INE

Gráfico 2.22: Región de Murcia. Evolución de la estancia media. Año 2009

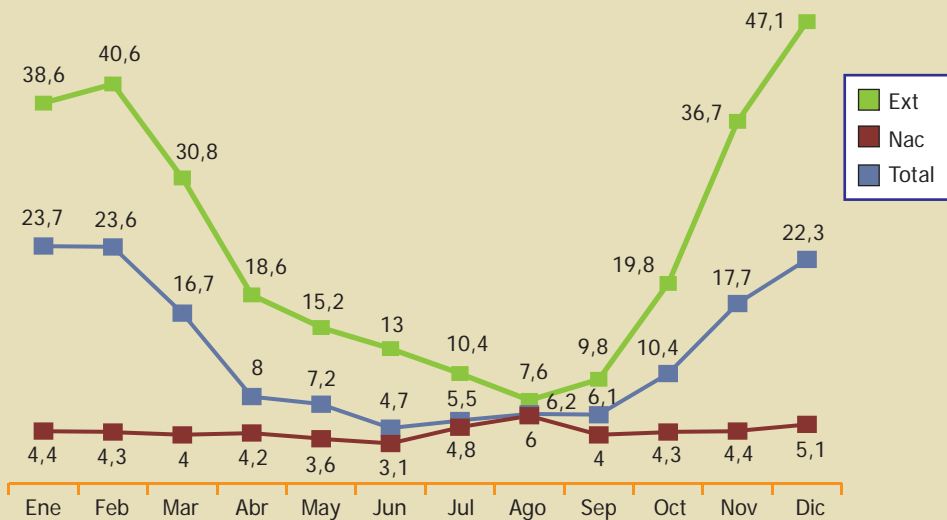

2.2.4. Grado de ocupación

Gráfico 2.23: Región de Murcia. Evolución del grado de ocupación. Años 2008-2009 (%)

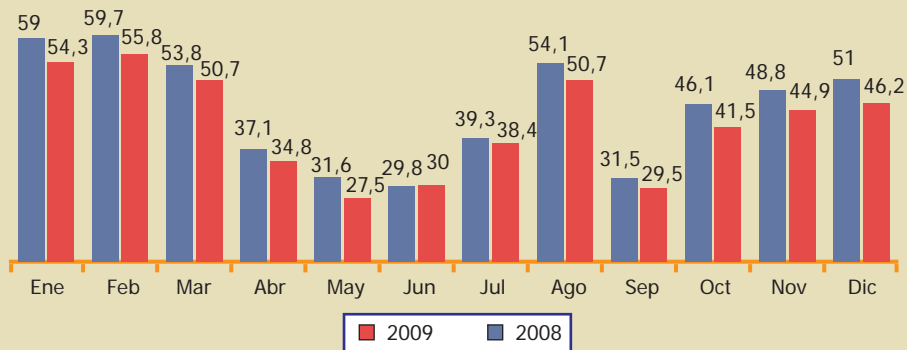

2.2.5. Análisis retrospectivo

REGIÓN DE MURCIA. EVOLUCIÓN DEL N.º DE VIAJEROS. AÑOS 2003-2009						
	Total	Variación año anterior	Nacional	Variación año anterior	Extranjero	Variación año anterior
2003	158.737	3,2%	112.473	4,1%	46.264	1,2%
2004	147.374	-7,2%	104.012	-7,5%	43.362	-6,3%
2005	145.381	-1,4%	103.364	-0,6%	42.017	-3,1%
2006	135.758	-6,6%	97.380	-5,8%	38.378	-8,7%
2007	139.183	2,5%	99.178	1,9%	40.005	4,2%
2008	132.192	-5%	92.670	-6,6%	39.521	-1,2%
2009	124.933	-5,5%	91.384	-1,4%	33.549	-15,1%

Fuente: Encuesta de Ocupación en Campamentos Turísticos. INE

REGIÓN DE MURCIA. EVOLUCIÓN DEL N.º DE PERNOCTACIONES. AÑOS 2003-2009						
	Total	Variación año anterior	Nacional	Variación año anterior	Extranjero	Variación año anterior
2003	1.438.576	5,1%	513.328	6,2%	925.248	4,5%
2004	1.460.246	1,5%	492.073	-4,1%	925.248	4,5%
2005	1.403.558	-3,9%	465.460	-5,4%	938.098	-3,1%
2006	1.386.857	-1,2%	485.423	4,3%	901.434	-4%
2007	1.372.070	-1,1%	483.134	-0,5%	888.936	-1,4%
2008	1.301.350	-5,2%	424.904	-12,1%	876.447	-1,4%
2009	1.202.384	-7,6%	424.907	-	777.478	-11,3%

Fuente: Encuesta de Ocupación en Campamentos Turísticos. INE

REGIÓN DE MURCIA. EVOLUCIÓN DEL GRADO DE OCUPACIÓN (%) AÑOS 2003-2009	
	Grado de ocupación
2003	47,2
2004	47,1
2005	46,6
2006	46,4
2007	47,5
2008	45,1
2009	42

Fuente: Encuesta de Ocupación en Campamentos Turísticos. INE

2.3. APARTAMENTOS TURÍSTICOS

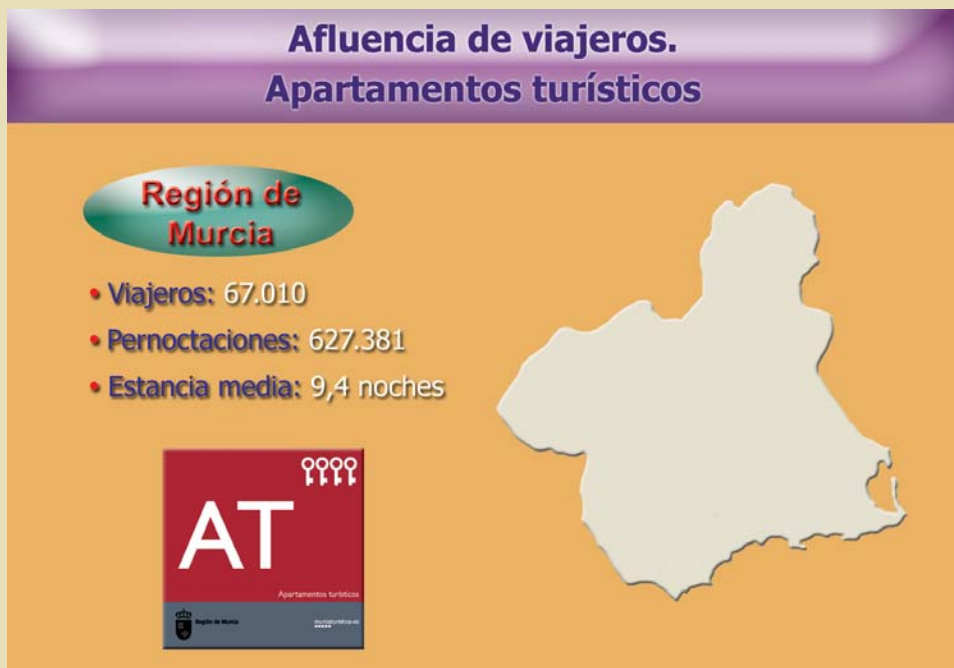

2.3.1. Viajeros. Total, nacional y extranjero

REGIÓN DE MURCIA. EVOLUCIÓN DEL N.º DE VIAJEROS POR MESES									
	Total 2009	Total 2008	Var %	Nac 2009	Nac 2008	Var %	Extr 2009	Extr 2008	Var %
Ene	1.817	1.979	-8,2%	1.229	1.513	-18,8%	588	466	26,2%
Feb	2.722	2.299	18,4%	1.883	1.769	6,4%	839	530	58,3%
Mar	2.572	3.965	-35,1%	1.790	3.237	-44,7%	782	727	7,6%
Abr	5.217	2.668	95,5%	4.408	2.158	104,3%	809	510	58,6%
May	4.246	4.836	-12,2%	3.498	4.071	-14,1%	748	765	-2,2%
Jun	9.045	7.245	24,8%	8.224	6.566	25,3%	821	678	21,1%
Jul	11.496	12.642	-9,1%	10.150	11.586	-12,4%	1.346	1.057	27,3%
Ago	14.629	13.929	5%	12.763	12.800	-0,3%	1.866	1.129	65,3%
Sep	6.413	7.218	-11,2%	5.516	6.367	-13,4%	897	851	5,4%
Oct	3.953	3.225	22,6%	3.443	2.782	23,8%	511	444	15,1%
Nov	2.345	2.116	10,8%	1.832	1.706	7,4%	514	410	25,4%
Dic	2.555	2.311	10,6%	2.115	1.887	12,1%	440	424	3,8%
Total	67.010	64.433	4%	56.851	56.442	0,7%	10.161	7.991	27,2%

Fuente: Encuesta de Ocupación en Apartamentos Turísticos. INE

Gráfico 2.24: Variación de viajeros. Años 2008-2009

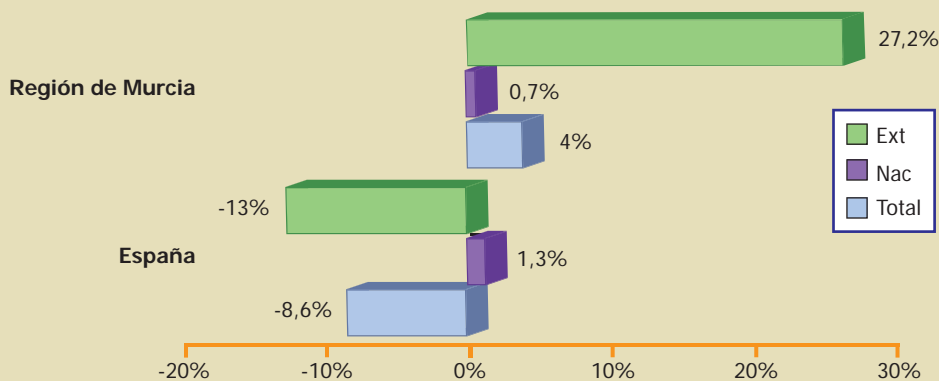

2.3.2. Pernoctaciones. Total, nacional y extranjero

REGIÓN DE MURCIA. EVOLUCIÓN DEL N.º DE PERNOCTACIONES POR MESES									
	Total 2009	Total 2008	Var %	Nac 2009	Nac 2008	Var %	Extr 2009	Extr 2008	Var %
Ene	14.894	17.141	-13,1%	9.297	10.672	-12,9%	5.596	6.468	-13,5%
Feb	18.472	24.819	-25,6%	12.092	12.825	-5,7%	6.380	11.993	-46,8%
Mar	22.152	31.015	-28,6%	14.632	20.639	-29,1%	7.520	10.376	-27,5%
Abr	36.642	26.509	38,2%	27.858	17.533	58,9%	8.784	8.976	-2,1%
May	35.729	37.644	-5,1%	27.875	29.121	-4,3%	7.854	8.523	-7,8%
Jun	83.266	70.373	18,3%	73.282	62.439	17,4%	9.984	7.934	25,8%
Jul	131.030	146.232	-10,4%	116.017	133.971	-13,4%	15.013	12.261	22,4%
Ago	168.110	159.717	5,3%	144.250	146.766	-1,7%	23.861	12.951	84,2%
Sep	53.865	67.789	-20,5%	46.443	59.456	-21,9%	7.421	8.333	-10,9%
Oct	28.506	31.500	-9,5%	23.476	26.016	-9,8%	5.030	5.484	-8,3%
Nov	17.209	17.910	-3,9%	12.478	12.482	-	4.731	5.428	-12,8%
Dic	17.506	18.640	-6,1%	12.807	13.331	-3,9%	4.699	5.309	-11,5%
Total	627.381	649.289	-3,4%	520.507	545.251	-4,5%	106.873	104.036	2,7%

Fuente: Encuesta de Ocupación en Apartamentos Turísticos. INE

Gráfico 2.25: Variación pernoctaciones. Años 2008-2009

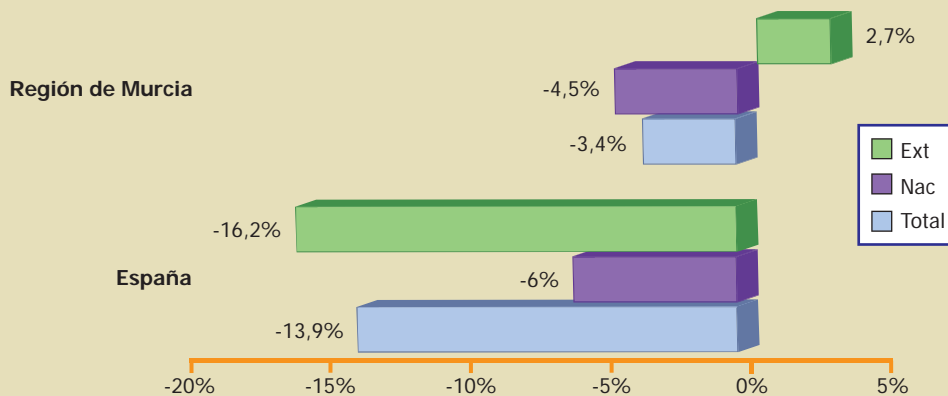

2.3.3. Estancia media. Total, nacional y extranjero

ESTANCIA MEDIA									
	Total 2009	Total 2008	Var %	Nac 2009	Nac 2008	Var %	Extr 2009	Extr 2008	Var %
Región de Murcia	9,36	10,08	-7,1%	9,16	9,66	-5,2%	10,52	13,02	-19,2%
España	7,72	8,19	-5,8%	5,59	6,02	-7,2%	8,85	9,18	-3,6%

Fuente: Encuesta de Ocupación en Apartamentos Turísticos. INE

Gráfico 2.26: Región de Murcia. Evolución de la estancia media. Año 2009

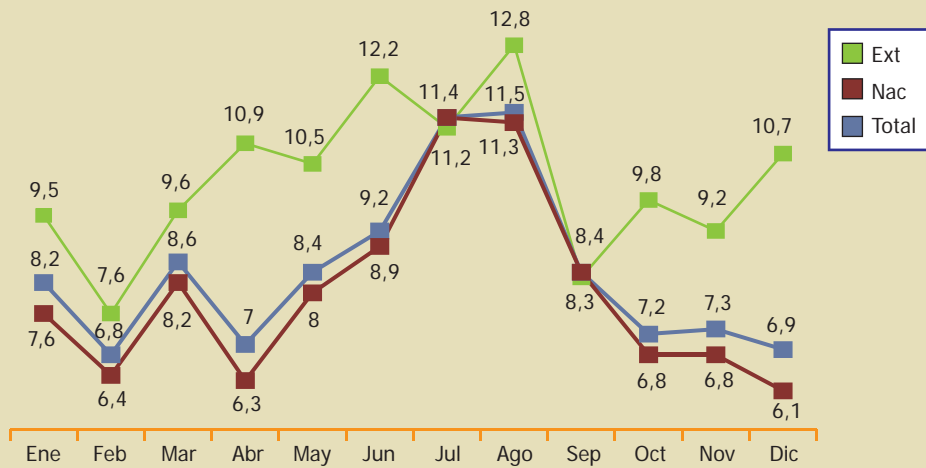

2.3.4. Grado de ocupación

Gráfico 2.27: Región de Murcia. Evolución del grado de ocupación. Años 2008-2009 (%)

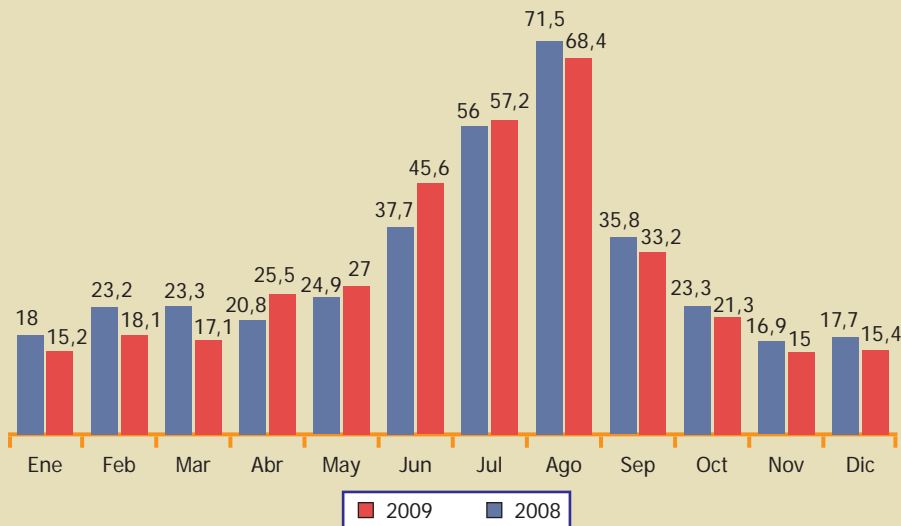

2.3.5. Análisis retrospectivo

REGIÓN DE MURCIA. EVOLUCIÓN DEL N.º DE VIAJEROS. AÑOS 2003-2009						
	Total	Variación año anterior %	Nacional	Variación año anterior %	Extranjero	Variación año anterior %
2003	76.543	-2,9%	65.616	-4,7%	10.927	9,1%
2004	73.422	-4,1%	63.906	-2,6%	9.516	-12,9%
2005	67.092	-8,6%	58.652	-8,2%	8.440	-11,3%
2006	59.477	-11,4%	52.534	-10,4%	6.946	-17,7%
2007	65.276	9,8%	56.977	8,5%	8.299	19,5%
2008	64.433	-1,3%	56.442	-0,9%	7.991	-3,7%
2009	67.010	4%	56.851	0,7%	10.161	27,2%

Fuente: Encuesta de Ocupación en Apartamentos Turísticos. INE

REGIÓN DE MURCIA. EVOLUCIÓN DEL N.º DE PERNOCTACIONES. AÑOS 2003-2009						
	Total	Variación año anterior %	Nacional	Variación año anterior %	Extranjero	Variación año anterior %
2003	845.738	-1,9%	658.352	-4,4%	160.386	10,8%
2004	781.095	-7,6%	632.881	-7,7%	148.214	-7,6%
2005	797.457	2,1%	661.494	4,5%	135.964	-8,3%
2006	659.645	-17,3%	554.648	-16,2%	104.998	-22,8%
2007	651.254	-1,3%	539.080	-2,8%	112.175	6,8%
2008	649.289	-0,3%	545.251	1,1%	104.036	-7,3%
2009	627.381	-3,4%	520.507	-4,5%	106.873	2,7%

Fuente: Encuesta de Ocupación en Apartamentos Turísticos. INE

REGIÓN DE MURCIA. EVOLUCIÓN DEL GRADO DE OCUPACIÓN (%)	
AÑOS 2003-2009	
	Grado de ocupación
2003	34,2
2004	30,4
2005	32,7
2006	39,3
2007	35,6
2008	32,1
2009	31,4

Fuente: Encuesta de Ocupación en Apartamentos Turísticos. INE

2.4. ALOJAMIENTOS RURALES



2.4.1. Viajeros. Total, nacional y extranjero

REGIÓN DE MURCIA. EVOLUCIÓN DEL N.º DE VIAJEROS POR MESES									
	Total 2009	Total 2008	Var %	Nac 2009	Nac 2008	Var %	Extr 2009	Extr 2008	Var %
Ene	1.830	2.005	-8,7%	1.813	1.912	-5,2%	18	94	-80,9%
Feb	2.277	2.721	-16,3%	2.277	2.679	-15%	-	42	-
Mar	2.575	4.417	-41,7%	2.526	4.403	-42,6%	49	13	276,9%
Abr	3.048	1.980	53,9%	2.980	1.912	55,9%	68	68	-
May	1.150	2.556	-55%	1.132	2.447	-53,7%	18	109	-83,5%
Jun	2.233	3.116	-28,3%	2.199	3.051	-27,9%	34	65	-47,7%
Jul	2.920	4.688	-37,7%	2.688	4.191	-35,9%	233	497	-53,1%
Ago	3.910	5.784	-32,4%	3.803	5.609	-32,2%	107	174	-38,5%
Sep	2.662	3.661	-27,3%	2.571	3.510	-26,8%	91	151	-39,7%
Oct	2.634	3.110	-15,3%	2.564	3.092	-17,1%	70	18	288,9%
Nov	2.650	3.744	-29,2%	2.600	3.692	-29,6%	50	52	-3,8%
Dic	3.859	5.070	-23,9%	3.828	5.048	-24,2%	31	22	40,9%
Total	31.748	42.852	-25,9%	30.981	41.546	-25,4%	769	1.305	-41,1%

Fuente: Encuesta de Ocupación en alojamientos de Turismo Rural. INE

Gráfico 2.28: Variación de viajeros. Años 2008-2009

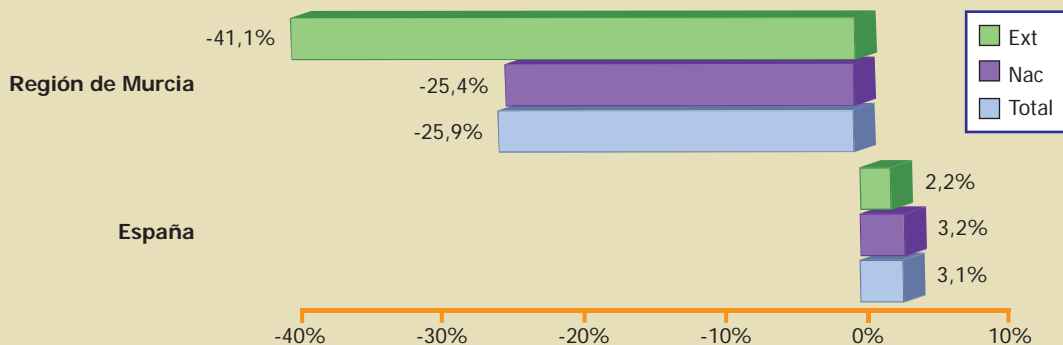

2.4.2. Pernoctaciones. Total, nacional y extranjero

REGIÓN DE MURCIA. EVOLUCIÓN DEL N.º DE PERNOCTACIONES POR MESES									
	Total 2009	Total 2008	Var %	Nac 2009	Nac 2008	Var %	Extr 2009	Extr 2008	Var %
Ene	6.550	7.333	-10,7%	6.044	7.239	-16,5%	506	94	438,3%
Feb	4.747	5.469	-13,2%	4.225	5.347	-21%	522	122	327,9%
Mar	5.771	16.367	-64,7%	5.706	16.338	-65,1%	65	29	124,1%
Abr	10.769	4.971	116,6%	10.568	4.830	118,8%	201	141	42,6%
May	4.307	8.029	-46,4%	3.276	6.365	-48,5%	1.031	1.664	-38%
Jun	5.109	7.665	-33,3%	4.270	6.927	-38,4%	839	738	13,7%
Jul	8.879	23.355	-62%	7.643	19.810	-61,4%	1.236	3.545	-65,1%
Ago	25.982	37.912	-31,5%	25.102	36.885	-31,9%	880	1.026	-14,2%
Sep	7.628	8.120	-6,1%	7.216	7.779	-7,2%	412	341	20,8%
Oct	7.156	8.145	-12,1%	6.932	7.874	-12%	225	271	-17%
Nov	5.648	8.510	-33,6%	5.533	8.422	-34,3%	115	88	30,7%
Dic	10.096	13.238	-23,7%	10.052	13.216	-23,9%	44	22	100%
Total	102.642	149.114	-31,2%	96.567	141.032	-31,5%	6.076	8.081	-24,8%

Fuente: Encuesta de Ocupación en alojamientos de Turismo Rural. INE

Gráfico 2.29: Variación de pernoctaciones. Años 2008-2009

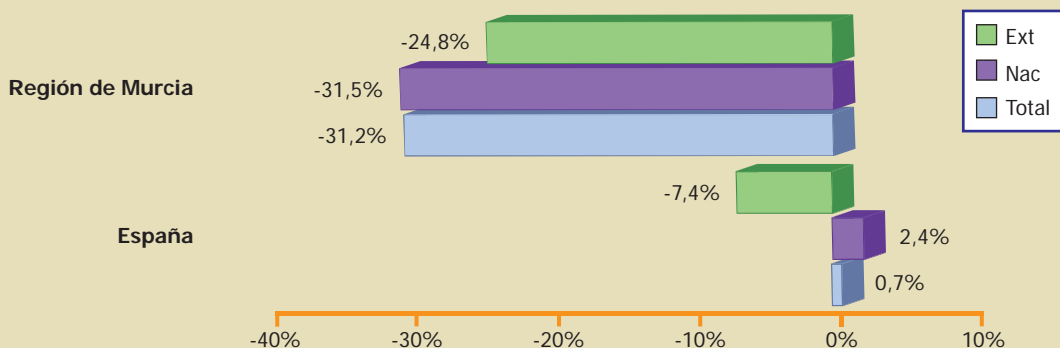

2.4.3. Estancia media. Total, nacional y extranjero

ESTANCIA MEDIA									
	Total 2009	Total 2008	Var %	Nac 2009	Nac 2008	Var %	Extr 2009	Extr 2008	Var %
Región de Murcia	3,23	3,48	-7,1%	3,12	3,39	-8,2%	7,9	6,19	27,6%
España	2,92	2,99	-2,3%	2,72	2,74	-0,8%	4,73	5,22	-9,4%

Fuente: Encuesta de Ocupación en alojamientos de Turismo Rural. INE

Gráfico 2.30: Región de Murcia. Evolución de la estancia media. Año 2009

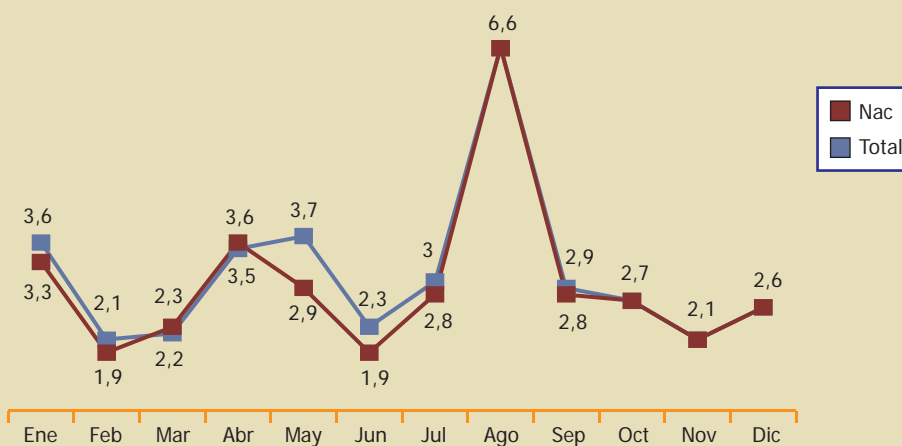

2.4.4. Grado de ocupación

Gráfico 2.31: Región de Murcia. Evolución del grado de ocupación. Años 2008-2009 (%)

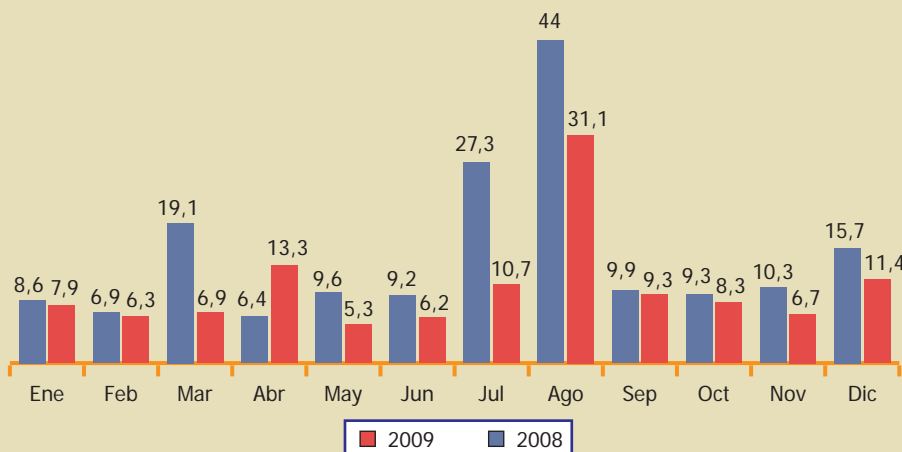

2.4.5. Análisis retrospectivo

REGIÓN DE MURCIA. EVOLUCIÓN DEL N.º DE VIAJEROS. AÑOS 2003-2009						
	Total	Variación año anterior %	Nacional	Variación año anterior %	Extranjero	Variación año anterior %
2003	28.243	17,1%	26.695	17%	1.548	19,8%
2004	30.521	8,1%	29.943	12,2%	578	-62,7%
2005	38.093	24,8%	37.043	23,7%	1.049	81,5%
2006	45.773	20,2%	44.528	20,2%	1.246	18,8%
2007	47.471	3,7%	46.366	4,1%	1.106	-11,2%
2008	42.852	-9,7%	41.546	-10,4%	1.305	18%
2009	31.748	-25,9%	30.981	-25,4%	769	-41,1%

Fuente: Encuesta de Ocupación en alojamientos de Turismo Rural. INE

REGIÓN DE MURCIA. EVOLUCIÓN DEL N.º DE PERNOCTACIONES. AÑOS 2003-2009						
	Total	Variación año anterior %	Nacional	Variación año anterior %	Extranjero	Variación año anterior %
2003	98.891	12,5%	88.554	17,8%	10.337	-18,9%
2004	109.913	11,1%	105.348	19%	4.365	-57,8%
2005	130.593	18,8%	122.311	16,1%	8.283	89,8%
2006	164.082	25,6%	157.212	28,5%	6.871	-17%
2007	158.766	-3,2%	148.968	-5,2%	9.797	42,6%
2008	149.114	-6,1%	141.032	-5,3%	8.081	-17,5%
2009	102.642	-31,2%	96.567	-31,5%	6.076	-24,8%

Fuente: Encuesta de Ocupación en alojamientos de Turismo Rural. INE

REGIÓN DE MURCIA. EVOLUCIÓN DEL GRADO DE OCUPACIÓN (%) AÑOS 2003-2009	
	Grado de ocupación
2003	14
2004	14,4
2005	15,7
2006	18,3
2007	16,7
2008	14,7
2009	10,2

Fuente: Encuesta de Ocupación en alojamientos de Turismo Rural. INE

3

Ocupación laboral en el sector turístico



79⁵1
29⁵2

3. Ocupación laboral en el sector turístico

- El número de establecimientos del sector turístico permanece estable y ascendía en julio de 2009 a 13.699 locales, un 0,4% más que el año anterior. Esto representa el 12,8% del total de unidades productivas de la economía murciana, frente al 12,4% de 2008.
- El volumen total de empleo generado por las actividades turísticas se cifraba en julio de 2009 en 43.256 ocupados, un 5,2% menos que el mismo mes de 2008. Sin embargo, el peso del empleo turístico sobre el total regional subió del 7,8% al 8%.
- Siete de cada diez ocupados en las actividades de alojamiento turístico y restauración son trabajadores asalariados y tres autónomos. Es este colectivo de autónomos el que ha presentado un descenso inferior a la media (-3,6% en julio de 2009).

3.1. EL TEJIDO EMPRESARIAL TURÍSTICO Y EL EMPLEO

Actividad económica	Número de establecimientos	Variación interanual 2009/08	Empresas sin asalariados	Empresas con asalariados
Establecimientos hoteleros	229	-0,4%	21,1%	78,9%
Campings, apartamentos turísticos y alojamientos rurales	2.886	-1%	59,5%	40,5%
Total alojamiento turístico	3.115	-0,9%	39%	61%
Restaurantes y cafeterías	2.573	-1,8%	22,2%	77,8%
Bares	5.967	1,4%	43,3%	56,7%
Comedores colectivos y otros	480	-6%	41,3%	58,7%
Total restauración	9.020	0,7%	39%	61%
Total alojamiento turístico y restauración	12.135	0,2%	39%	61%
Agencias de viajes: mayoristas y minoristas	248	-0,8%	36,6%	63,4%
Servicios culturales	78	2,6%	46,2%	53,8%
Servicios deportivos	447	7,5%	39,6%	60,4%
Servicios recreativos	791	1,4%	46,6%	53,4%

Fuente: DIRCE 2009; Registro de Empresas y Actividades Turísticas de la Región de Murcia. Diciembre 2009

Actividad económica	Número de ocupados por establecimiento	Número de ocupados por cada 100 plazas de alojamiento
Establecimientos hoteleros	15,6	16,2
Apartamentos turísticos	0,1	2,7
Campings	11,8	1,5
Alojamientos rurales	1,5	14,1
Total alojamiento turístico	1,6	8,7
Total restauración	3,3	-
Total alojamiento turístico y restauración	2,9	-
Agencias viajes: mayoristas y minoristas	2,8	-
Servicios culturales	7,8	-
Servicios deportivos	5,4	-
Servicios recreativos	1,6	-

Fuente: Encuestas de Ocupación en Alojamientos Turísticos (INE); Afiliación de Trabajadores a la Seguridad Social. Julio 2009

3.2. EL EMPLEO TURÍSTICO EN LA REGIÓN DE MURCIA SEGÚN LA AFILIACIÓN A LA SEGURIDAD SOCIAL

Actividad económica	Total personal ocupado	Variación interanual 2009/08	Personal asalariado	Personal autónomo	Peso en el total del empleo turístico	Peso en el total del empleo regional
Alojamiento turístico	3.626	-10,4%	3.437	189	8,4%	0,7%
Restauración	29.432	-2,4%	20.329	9.103	68%	5,5%
Agencias de viajes	705	-6,4%	519	186	1,6%	0,1%
Transporte de viajeros	5.190	-9,9%	4.085	1.105	12%	1%
Servicios recreativos, deportivos y culturales	4.303	-12,1%	3.622	681	10%	0,8%
Total actividades turísticas	43.256	-5,2%	31.992	11.264	100%	8%

Fuente: Afiliación de Trabajadores al Sistema de la Seguridad Social. Julio 2009

3.2.1. Alojamiento turístico, restauración y agencias de viajes

Gráfico 3.1: Personal ocupado en las actividades de alojamiento turístico, restauración y agencias de viajes en la Región de Murcia. Años 2008-2009

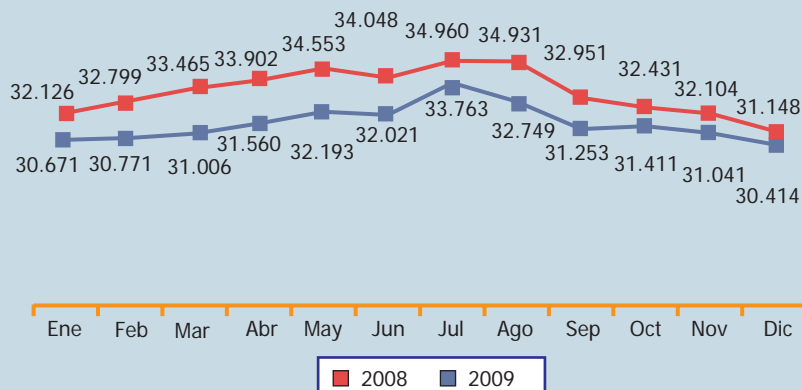

Fuente: Afiliación de Trabajadores al Sistema de la Seguridad Social

Trabajadores afiliados en alta laboral en las actividades de alojamiento turístico, restauración y agencias de viajes. Variación interanual sobre valores medios 2009/08

	Alojamiento turístico, restauración y agencias de viajes	Alojamiento turístico	Restauración	Agencias de viajes
Región de Murcia	-5,1%	-15,1%	-4%	-5,6%
España	-3,4%	-7,3%	-2,3%	-4,1%

Fuente: Afiliación de Trabajadores al Sistema de la Seguridad Social. % sobre valores medios de los años 2009 y 2008

Gráfico 3.2: Variación interanual del personal ocupado en las actividades de alojamiento turístico, restauración y agencias de viajes y del empleo total. Años 2008-2009

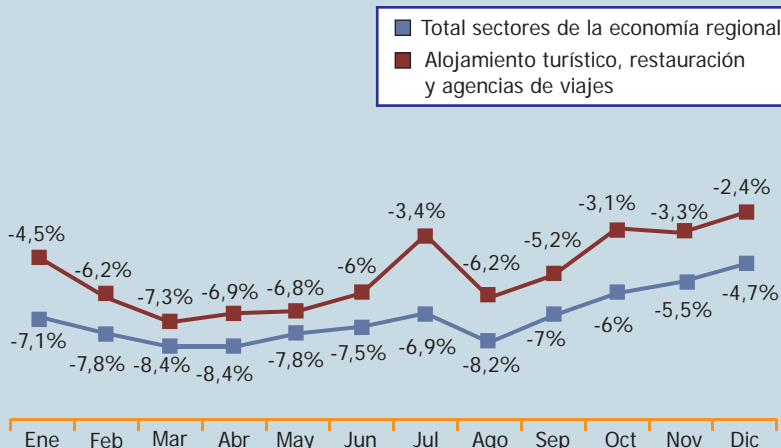

Fuente: Afiliación de Trabajadores al Sistema de la Seguridad Social

Gráfico 3.3: Grado de empleo autónomo y asalariado en las actividades de alojamiento turístico, restauración y agencias de viajes. Diciembre 2009

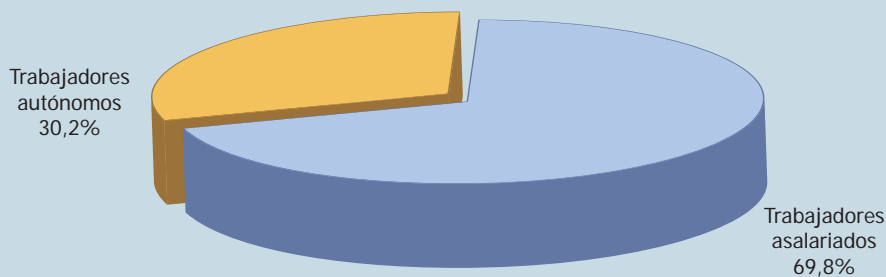

Fuente: Afiliación de Trabajadores al Sistema de la Seguridad Social

Gráfico 3.4: Variación interanual del empleo asalariado y autónomo en las actividades de alojamiento turístico, restauración y agencias de viajes. Años 2008-2009

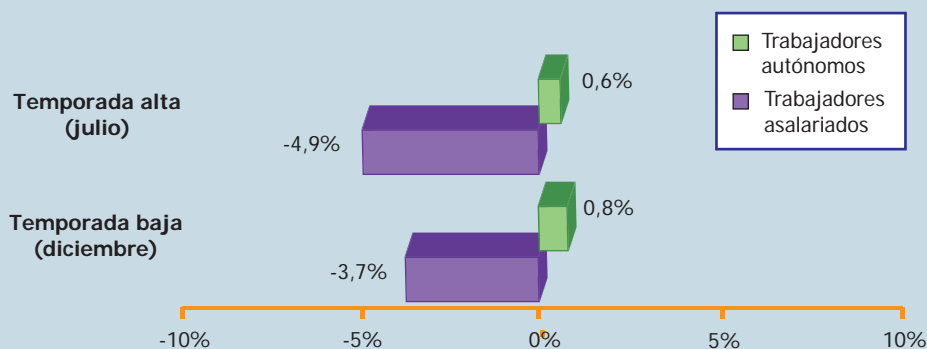

Fuente: Afiliación de Trabajadores al Sistema de la Seguridad Social

3.2.2. Servicios de transporte de pasajeros

Gráfico 3.5: Personal ocupado en los servicios de transporte de pasajeros por carretera en la Región de Murcia. Años 2008-2009

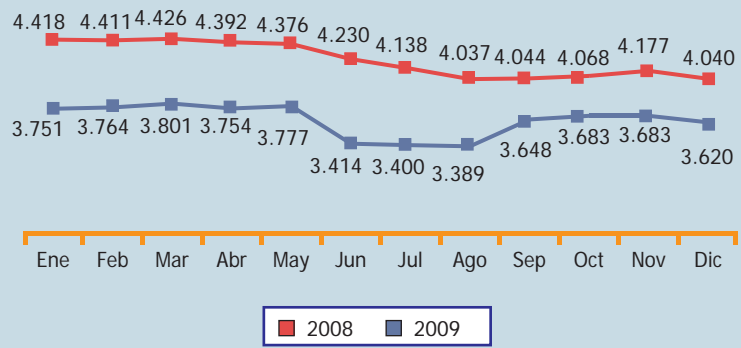

Fuente: Afiliación de Trabajadores al Sistema de la Seguridad Social

Gráfico 3.6: Personal ocupado en los servicios de transporte de pasajeros en la Región de Murcia. Año 2009

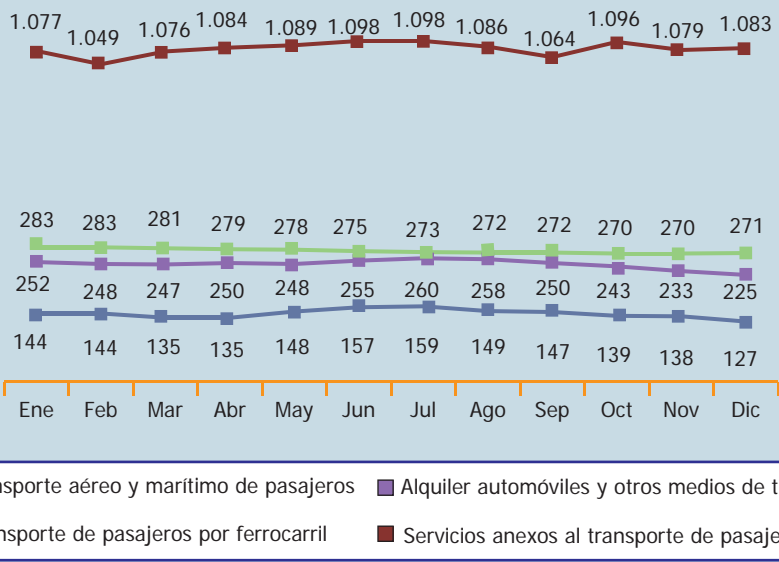

Fuente: Afiliación de Trabajadores al Sistema de la Seguridad Social

3.2.3. Agencias de viajes y servicios recreativos, deportivos y culturales

Gráfico 3.7: Personal ocupado en las actividades de agencias de viajes y servicios recreativos, deportivos y culturales en la Región de Murcia. Año 2009

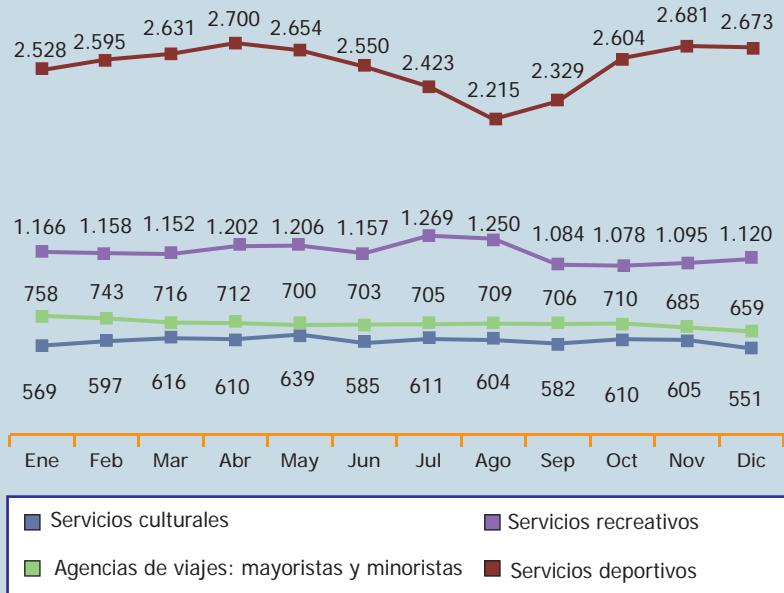

Fuente: Afiliación de Trabajadores al Sistema de la Seguridad Social

3.3. EL EMPLEO EN LAS ACTIVIDADES DE ALOJAMIENTO TURÍSTICO

Gráfico 3.8: Personal ocupado por categorías de alojamiento turístico. Años 2008-2009. Temporada baja (diciembre)

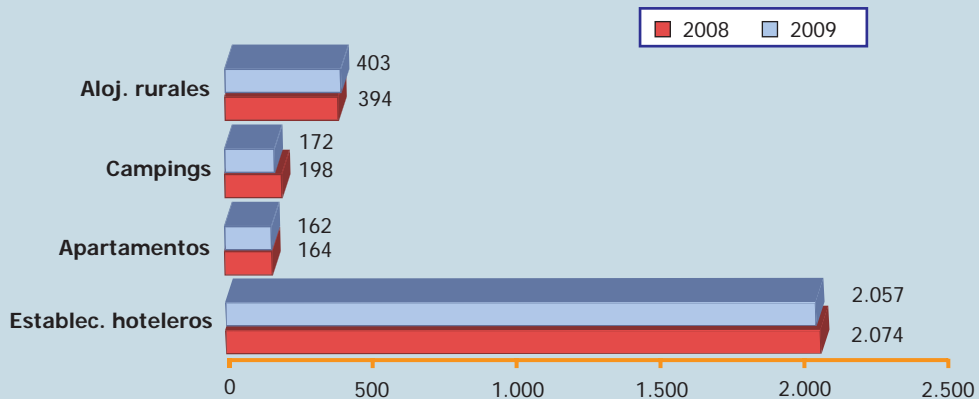

Fuente: INE. Encuestas de Ocupación en Alojamientos Turísticos

Gráfico 3.9: Personal ocupado por categorías de alojamiento turístico. Años 2008-2009. Temporada alta (julio)

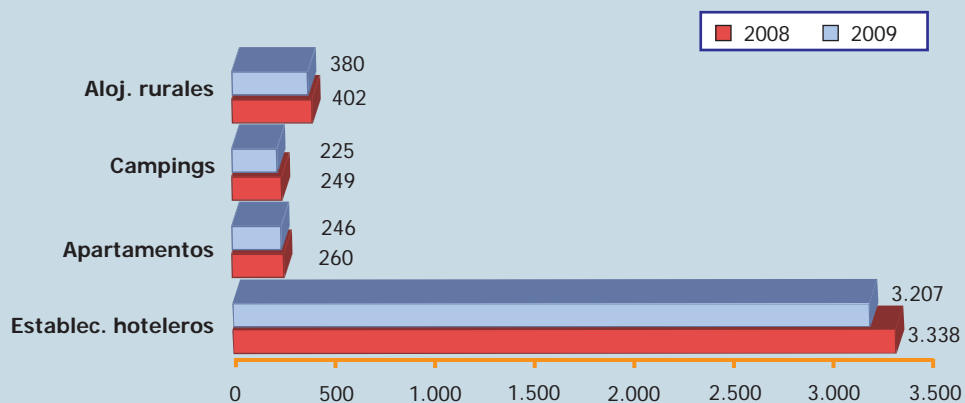

Fuente: INE. Encuestas de Ocupación en Alojamientos Turísticos

4

Comportamiento de la demanda turística



79⁵1
29⁵2

4. Comportamiento de la demanda turística en la Costa Cálida

4.1. PERFIL DEL TURISTA DE COSTA

PERFIL DEL TURISTA DE LA COSTA CÁLIDA. Verano 2009

Los turistas de la Costa Cálida, en su mayoría, residen en las comunidades limítrofes y Madrid. Los turistas extranjeros proceden de Reino Unido, Francia y Alemania. Suelen viajar con la familia y en pareja, se desplazan en su propio vehículo aunque, cada vez más, utilizan el avión.

Se alojan en vivienda y, en menor medida, en establecimiento hotelero, permaneciendo por término medio 16 días. Además del sol y la playa, las actividades más valoradas son la gastronomía, el golf, los deportes náuticos, el turismo de salud y las visitas culturales.

El hecho de que la gran mayoría de turistas repita visita a la Región y de que seis de cada diez turistas repetidores vuelven al menos una vez al año, pone de relieve el alto grado de fidelidad de los turistas a los destinos de la Costa Cálida.

El gasto medio en la Costa Cálida ha sido de 44,19€ por persona y día, 51,79€ los turistas extranjeros y 40,73€ los españoles. Las mayores partidas de gasto corresponden al alojamiento, las compras, la restauración y las actividades recreativas, deportivas y culturales.

4.2. ANÁLISIS COMPARATIVO DE LA DEMANDA DE LOS PRINCIPALES PRODUCTOS TURÍSTICOS

4.2.1. Características del turista

Verano 2009	Sol y playa	Náutico	Salud	Cultural	Golf
Procedencia de los turistas españoles					
Madrid	46,5%	54,8%	50%	16,1%	44,4%
Andalucía	14,3%	12,9%	14,3%	22,6%	14,8%
Castilla-La Mancha	11%	16,1%	10,7%	12,9%	-
Comunidad Valenciana	7%	3,2%	-	19,4%	14,8%
Cataluña	6,3%	6,5%	7,1%	9,7%	11,1%
Castilla y León	7%	3,2%	7,1%	6,5%	3,7%
Resto	7,9%	3,3%	10,8%	12,8%	11,2%
Procedencia de los turistas extranjeros					
Reino Unido	44,6%	63,6%	22,2%	20%	90,9%
Francia	29,2%	18,2%	66,7%	40%	-
Alemania	13,8%	18,2%	-	30%	-
Resto	12,4%	-	11,1%	10%	9,1%
Edad					
- 25 años	6,7%	7,7%	6%	14%	-
26 / 35 años	19%	30,8%	22%	26%	22%
36 / 45 años	22,9%	26,9%	22%	28%	30%
46 / 55 años	13,2%	17,3%	14%	20%	14%
56 /65 años	19,3%	13,5%	18%	10%	8%
+ 65 años	18,8%	3,8%	18%	2%	-

4.2.2. Características del viaje

Verano 2009	Sol y playa	Náutico	Salud	Cultural	Golf
Con quién viaja					
Solo	5,8%	9,6%	8%	18%	4%
Con familia	64,8%	53,8%	70%	46%	88%
Con amigos	7%	11,5%	14%	10%	4%
En pareja	22,4%	25%	8%	26%	4%
Medio de transporte					
Vehículo particular	75,8%	73,1%	80%	68%	76%
Avión	15%	17,3%	14%	22%	24%
Tren	5,6%	1,9%	6%	14%	-
Autobús	4,9%	1,9%	8%	4%	-
Otros	4,2%	3,8%	-	4%	-
Duración de la estancia					
Hasta 7 días	26,6%	23,1%	20%	40%	8%
8-15 días	28,9%	26,9%	28%	26%	24%
16-30 días	21,5%	28,8%	26%	24%	48%
Más de 30 días	23%	21,2%	26%	10%	20%

4.2.3. Alojamiento y motivos del viaje

Tipo de alojamiento

Gráfico 4.1: Tipo de alojamiento utilizado por los turistas según producto turístico. Verano 2009

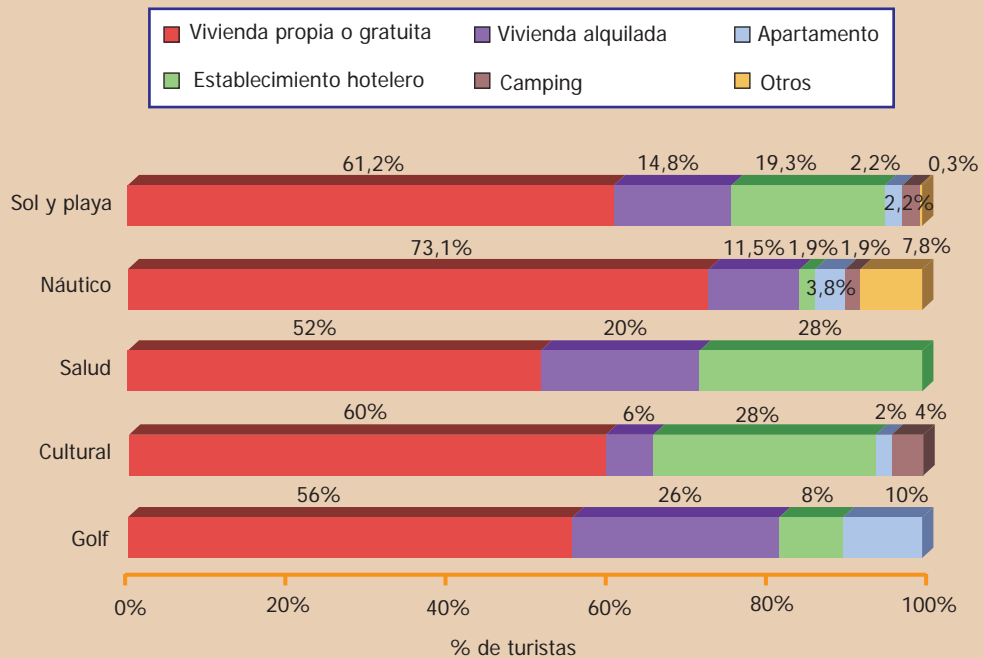

Motivos del viaje

Verano 2009	Sol y playa	Náutico	Salud	Cultural	Golf
Principales motivos					
Sol y playa	100%	100%	100%	92%	98%
Gastronomía	56,9%	86,5%	78%	68%	84%
Naturaleza	39,7%	38,5%	44%	44%	26%
Deportes	12,6%	53,8%	4%	32%	26%
Cultura	6,7%	13,5%	6%	100%	6%
Náutica	3,8%	100%	8%	6%	4%
Salud	5,1%	1,9%	100%	2%	-
Golf	1,4%	7,7%	-	2%	100%

4.2.4. Conocimiento de eventos, actividades realizadas y valoración del destino

Nivel de conocimiento de eventos culturales de la Región de Murcia

Gráfico 4.2: Nivel de conocimiento de eventos culturales. Verano 2009

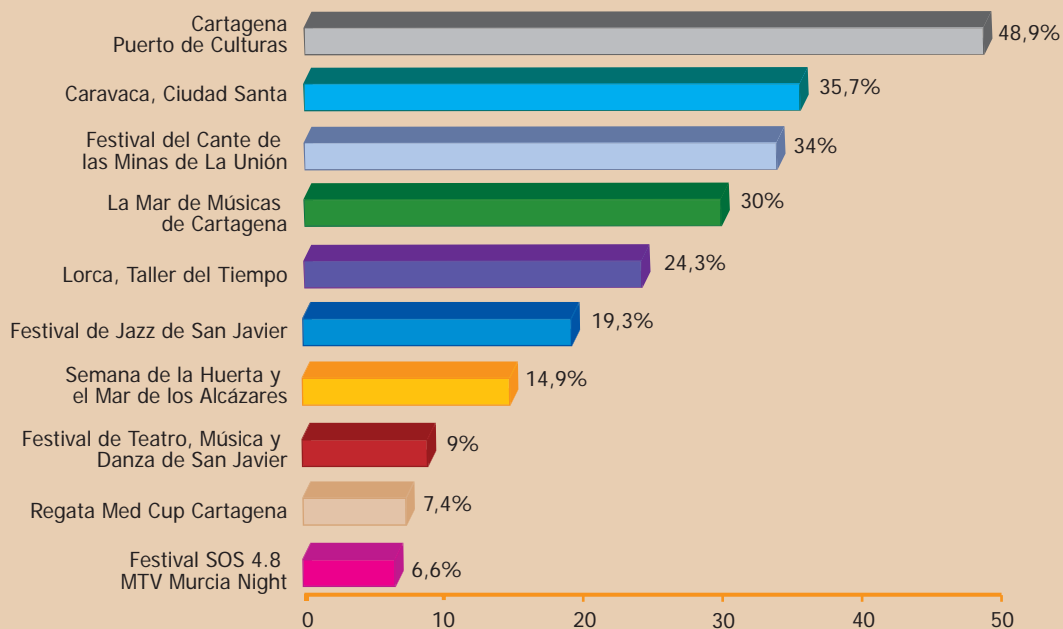

Principales actividades según producto turístico

Gráfico 4.3: Turismo de Sol y playa



Gráfico 4.4: Turismo Náutico



Gráfico 4.5: Turismo de Salud

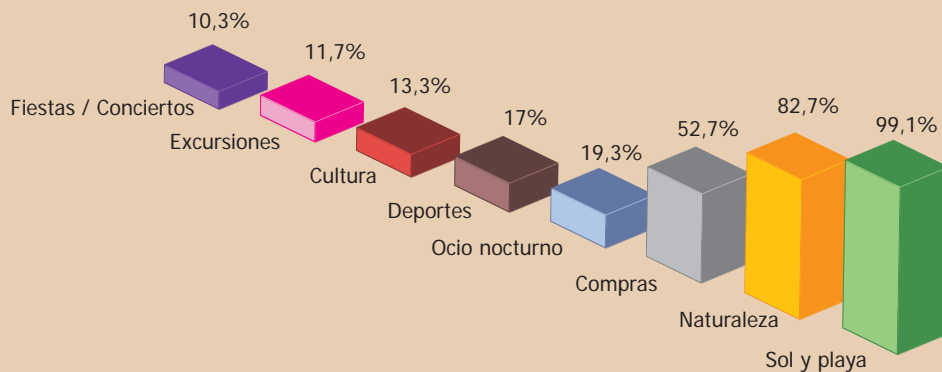

Gráfico 4.6: Turismo Cultural

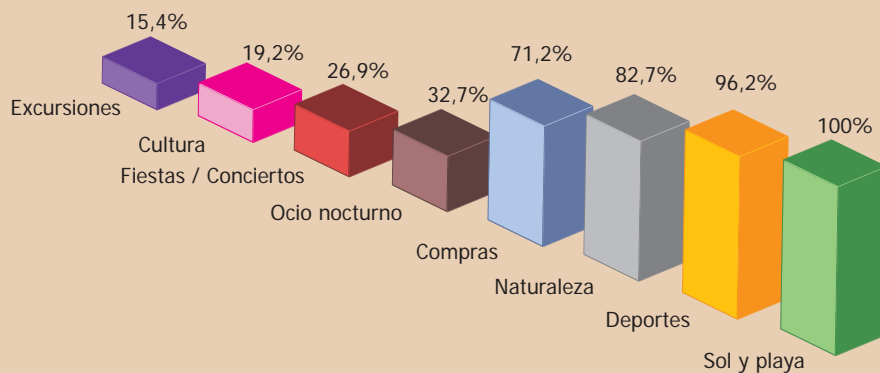

Gráfico 4.7: Turismo de Golf

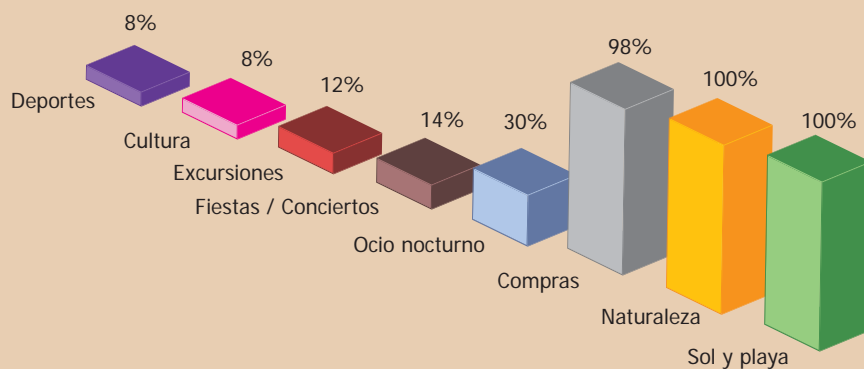

Valoración global del destino

Gráfico 4.8: Satisfacción general con el destino según producto turístico. Puntuación sobre 10

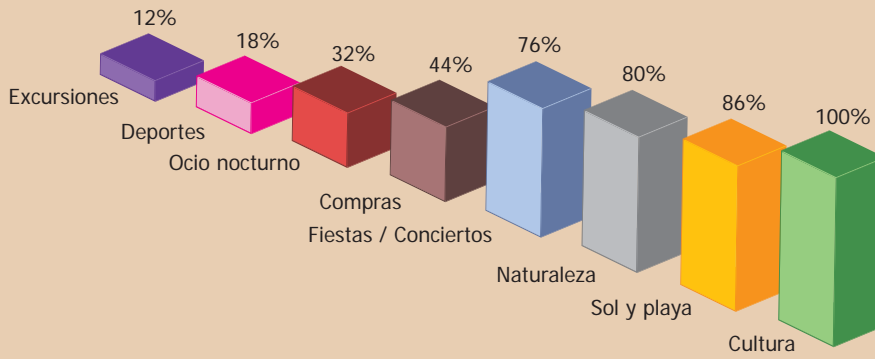
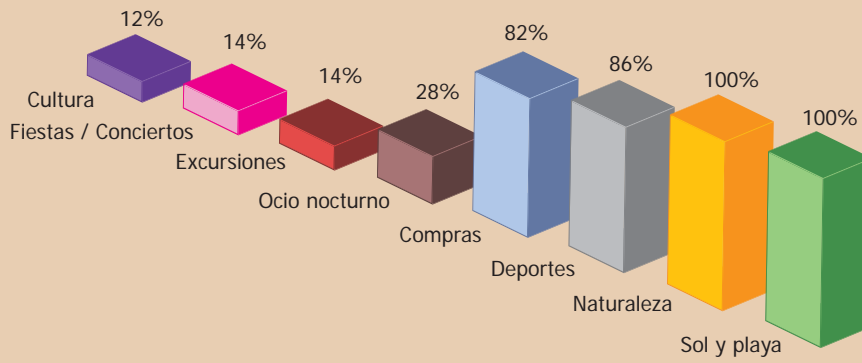
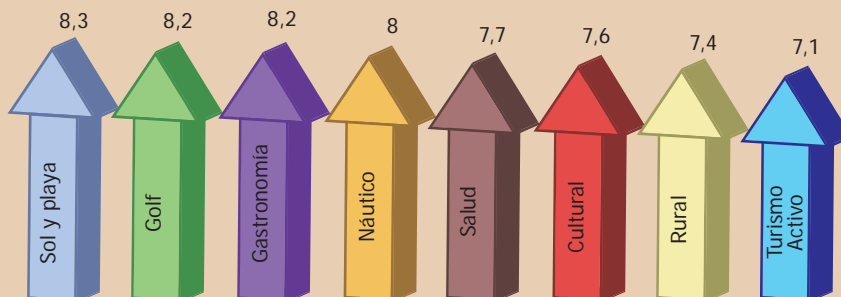

4.2.5. Gasto medio realizado en la Región de Murcia

Gasto total y gasto en alojamiento por persona y día

Gráfico 4.9: Gasto total y gasto en alojamiento diario según producto turístico. Verano 2009

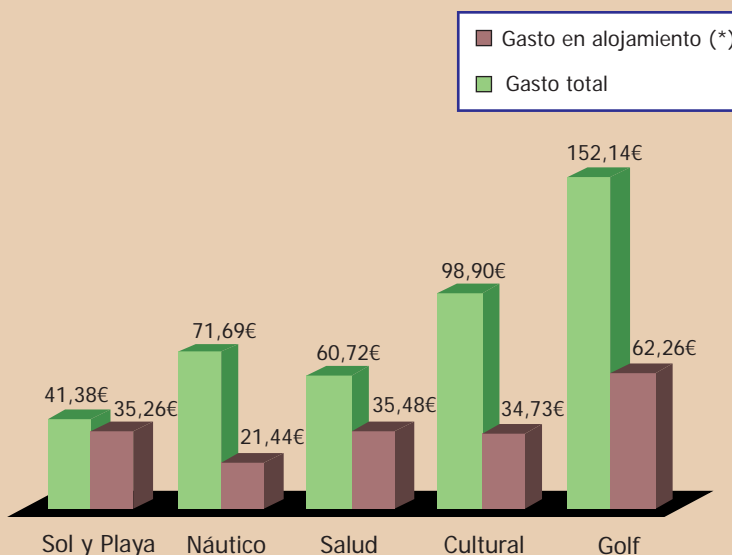

(*) Excluido el alojamiento gratuito

Gasto total, por persona y día. Nacional y extranjero

Gráfico 4.10: Gasto total diario del turista nacional y extranjero según producto turístico. Verano 2009

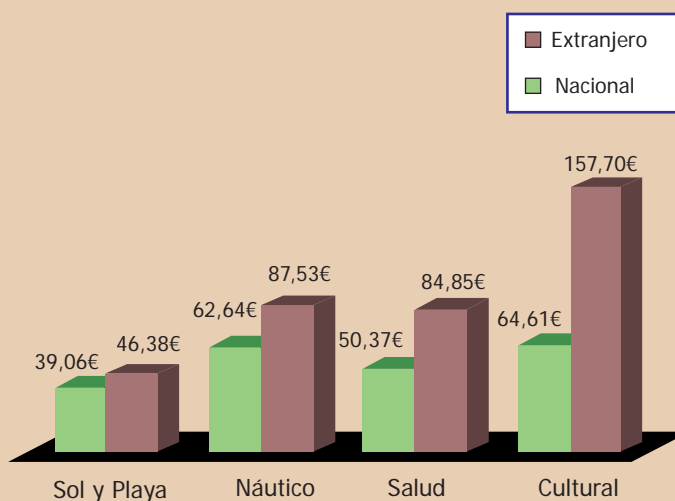

5

Comportamiento del turismo emisor



79⁵1₂

5. Comportamiento del turismo emisor

Viajes realizados por los residentes en la Región de Murcia - 2009



5.1. PRINCIPALES DESTINOS

	Extranjero	España
N.º de viajes	308.821	3.261.411
%	8,6%	91,4%

	Principales destinos dentro de España					
	Región de Murcia	Comunidad Valenciana	Andalucía	Castilla-La Mancha	Madrid	Cataluña
N.º de viajes	1.565.878	571.868	448.291	219.057	161.608	121.232
%	48%	17,5%	13,7%	6,7%	5%	3,7%

5.2. EDAD

Gráfico 5.1

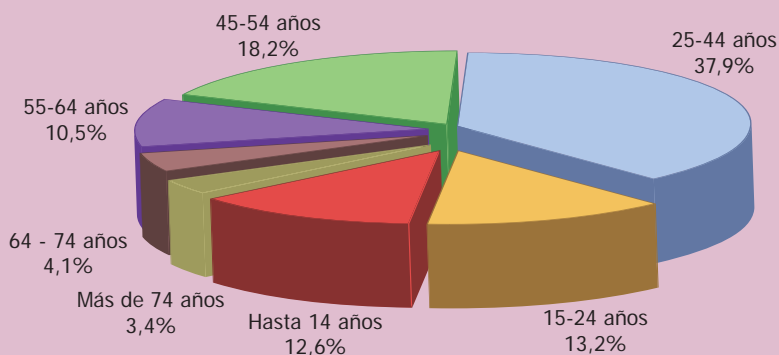

5.3. MEDIO DE TRANSPORTE UTILIZADO

Gráfico 5.2

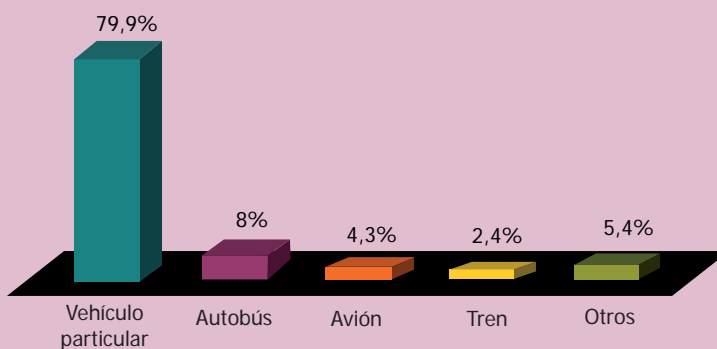

5.4. DURACIÓN DE LA ESTANCIA

1 - 3 días	4 - 7 días	8 - 15 días	16 - 21 días	Más de 21 días
69,4%	19%	5,7%	0,9%	5%

5.5. TIPO DE ALOJAMIENTO UTILIZADO

Gráfico 5.3

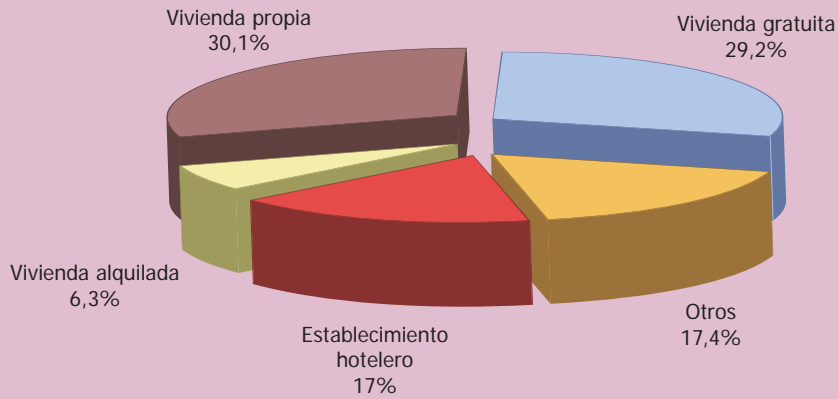

5.6. MOTIVO DEL VIAJE

Gráfico 5.4

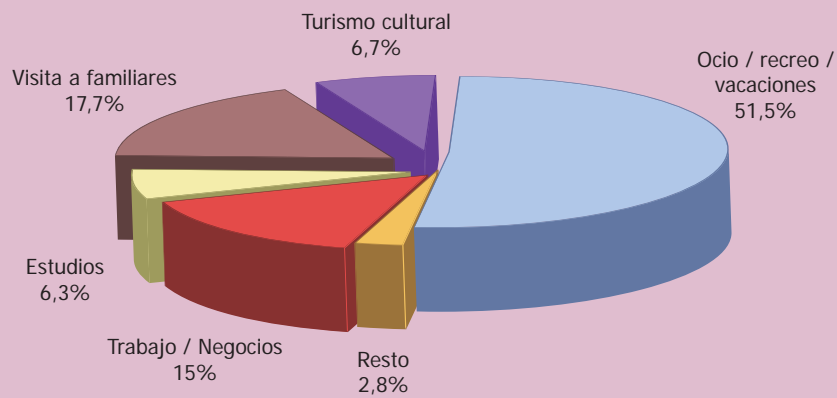

5.7. FORMA DE ORGANIZACIÓN DEL VIAJE

Gráfico 5.5

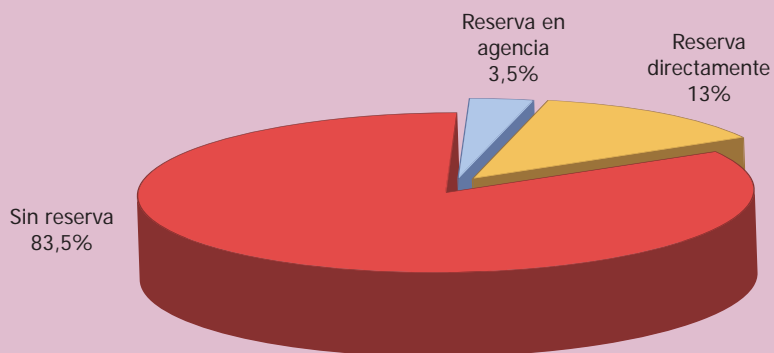

6

Datos básicos de la oferta





6. Datos básicos de la oferta

6.1. OFERTA TURÍSTICA DE LA REGIÓN DE MURCIA. AÑO 2009



Gráfico 6.1: Distribución de plazas por tipo de alojamiento. Año 2009



OFERTA DE ESTABLECIMIENTOS TURÍSTICOS DE LA REGIÓN DE MURCIA									
Establecimientos hoteleros		Apartamentos (*)		Campings		Aloj. rurales		Rest.	Cafet.
N.º	Plazas	N.º	Plazas	N.º	Plazas	N.º	Plazas	N.º	N.º
229	20.138	2.357	10.064	21	15.623	508	3.275	2.057	516

Fuente: Consejería de Cultura y Turismo. Datos a 31 de diciembre de 2009

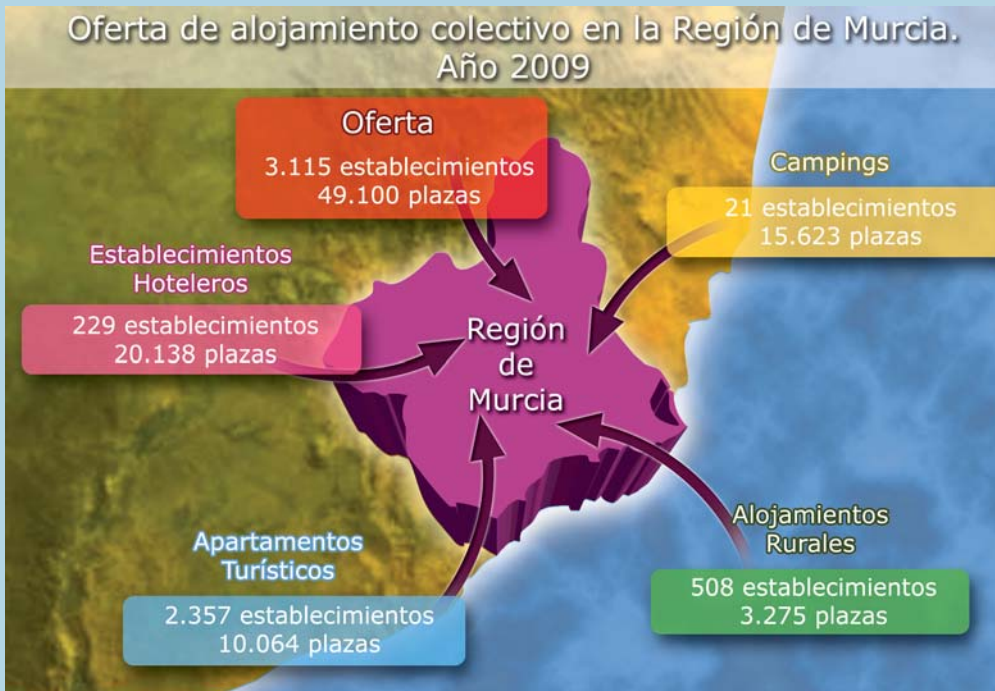
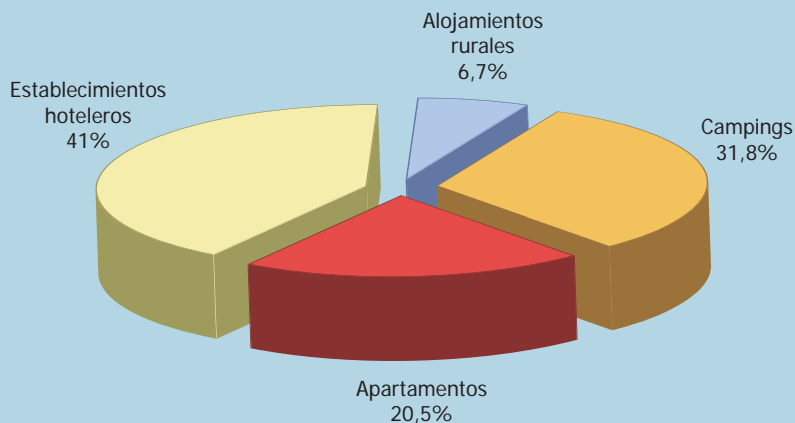
(*) Recoge también los alojamientos vacacionales

6.1.1. Distribución por zonas

DISTRIBUCIÓN POR ZONAS DE LA OFERTA TURÍSTICA DE LA REGIÓN DE MURCIA										
Zona	Establecimientos hoteleros		Apartamentos		Campings		Aloj. rurales		Rest.	Cafet.
	N.º	Plazas	N.º	Plazas	N.º	Plazas	N.º	Plazas	N.º	N.º
Águilas	16	985	87	431	3	1.149	2	16	57	7
Cartagena	18	1.703	59	200	2	1.621	20	118	248	98
La Manga	11	4.514	963	4.478	-	-	-	-	116	71
Mar Menor	45	4.253	781	3.059	4	8.126	5	36	367	108
Mazarrón	19	879	218	1.097	3	2.524	7	20	71	24
Interior	80	3.572	191	645	8	1.939	464	3.013	612	88
Murcia	40	4.232	58	154	1	264	10	72	586	120

Fuente: Consejería de Cultura y Turismo. Datos a 31 de diciembre de 2009

6.1.2. Evolución

EVOLUCIÓN DE LA OFERTA TURÍSTICA DE LA REGIÓN DE MURCIA										
Año	Establecimientos hoteleros		Apartamentos		Campings		Aloj. rurales		Rest.	Cafet.
	N.º	Plazas	N.º	Plazas	N.º	Plazas	N.º	Plazas	N.º	N.º
1999	216	15.170	1.946	8.529	18	13.916	180	1.179	1.431	245
2000	218	15.372	1.930	8.424	19	14.699	229	1.490	1.462	238
2001	220	15.458	1.873	8.186	20	15.122	284	1.846	1.509	240
2002	221	15.956	1.906	8.224	21	15.377	307	2.014	1.569	244
2003	230	16.685	1.950	8.326	22	15.467	344	2.281	1.538	256
2004	227	16.931	2.058	8.564	22	15.467	395	2.548	1.607	263
2005	228	17.810	1.928	8.304	22	15.467	434	2.753	1.712	283
2006	228	18.931	1.956	8.362	22	15.467	448	2.898	1.909(*)	486(*)
2007	228	19.571	2.043	8.696	22	15.467	465	3.004	1.995(*)	508(*)
2008	230	19.914	2.400	10.225	22	15.467	494	3.181	2.094(*)	527(*)
2009	229	20.138	2.357	10.064	21	15.623	508	3.275	2.057(*)	516(*)

Fuente: Consejería de Cultura y Turismo. Datos a 31 de diciembre de 2009

(*) Clasificación según unidades de actividad

6.1.3. Alojamiento colectivo versus alojamiento privado

Gráfico 6.2: N.º de establecimientos y plazas de alojamiento turístico por tipologías. Región de Murcia. Año 2009

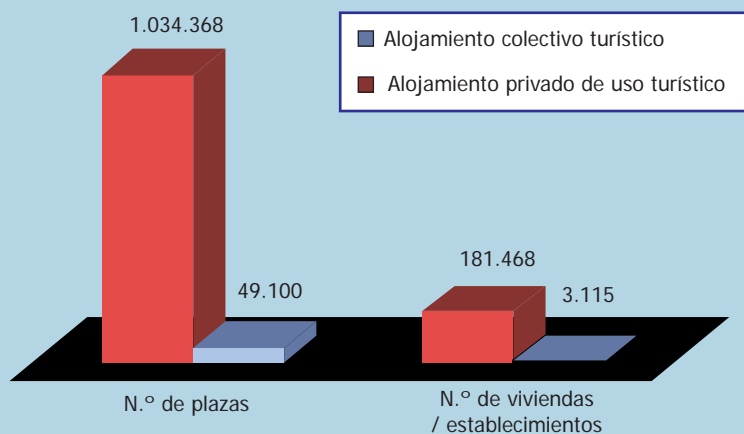

6.2. ESTABLECIMIENTOS HOTELEROS

OFERTA DE HOTELES DE LA REGIÓN DE MURCIA											
H * * * * *		H * * * * *		H * * * *		H * * *		H *		Total	
N.º	Plazas	N.º	Plazas	N.º	Plazas	N.º	Plazas	N.º	Plazas	N.º	Plazas
2	483	40	9.991	46	4.706	45	2.246	28	1.025	161	18.451

Fuente: Consejería de Cultura y Turismo. Datos a 31 de diciembre de 2009

OFERTA DE PENSIONES DE LA REGIÓN DE MURCIA					
P * * *		P * *		Total	
N.º	Plazas	N.º	Plazas	N.º	Plazas
42	1.147	26	540	68	1.687

Fuente: Consejería de Cultura y Turismo. Datos a 31 de diciembre de 2009

Gráfico 6.3: Distribución de plazas en establecimientos hoteleros según categorías. Año 2009

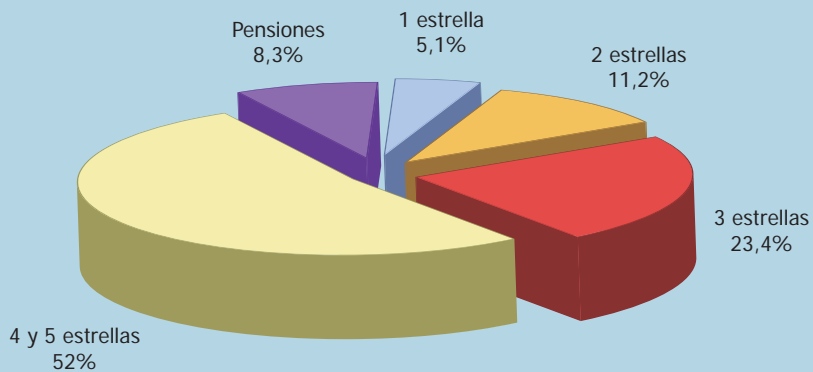

6.2.1. Distribución geográfica

Por zonas

DISTRIBUCIÓN POR ZONAS DE LA OFERTA DE HOTELES DE LA REGIÓN DE MURCIA												
	H * * * * *		H * * * * *		H * * * *		H * * *		H *		Total	
	N.º	Plazas	N.º	Plazas	N.º	Plazas	N.º	Plazas	N.º	Plazas	N.º	Plazas
Águilas	-	-	2	444	2	103	3	206	1	14	8	767
Cartagena	-	-	4	742	4	662	2	102	2	70	12	1.576
La Manga	-	-	8	3.772	2	691	1	51	-	-	11	4.514
Mar Menor	2	483	9	2.208	6	369	11	548	5	194	33	3.802
Mazarrón	-	-	1	125	6	473	3	86	1	24	11	708
Interior	-	-	7	591	19	1.465	16	534	16	567	58	3.157
Murcia	-	-	9	2.109	7	943	9	719	3	156	28	3.927

Fuente: Consejería de Cultura y Turismo. Datos a 31 de diciembre de 2009

DISTRIBUCIÓN POR ZONAS DE LA OFERTA DE PENSIONES DE LA REGIÓN DE MURCIA						
	P * *		P *		Total	
	N.º	Plazas	N.º	Plazas	N.º	Plazas
Águilas	5	142	3	76	8	218
Cartagena	4	89	2	38	6	127
Mar Menor	9	368	3	83	12	451
Mazarrón	2	59	6	112	8	171
Interior	15	295	7	120	22	415
Murcia	7	194	5	111	12	305

Fuente: Consejería de Cultura y Turismo. Datos a 31 de diciembre de 2009

Gráfico 6.4: Distribución de plazas en establecimientos hoteleros por zonas. Año 2009

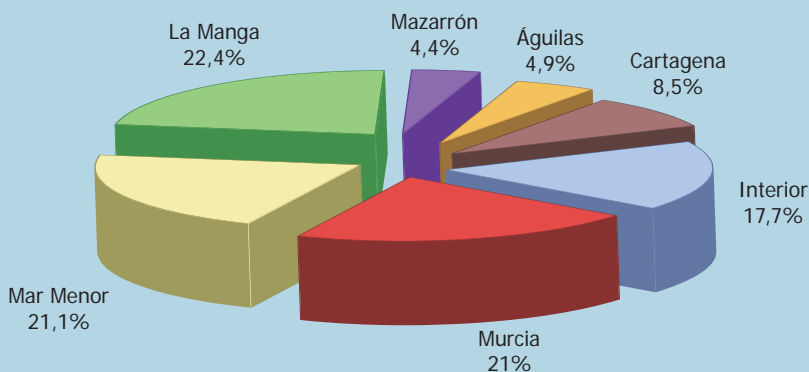

Por municipios

DISTRIBUCIÓN POR MUNICIPIOS DE LA OFERTA DE HOTELES DE LA REGIÓN DE MURCIA												
	H * * * * *		H * * * * *		H * * * *		H * * *		H *		Total	
	N.º	Plazas	N.º	Plazas	N.º	Plazas	N.º	Plazas	N.º	Plazas	N.º	Plazas
Abanilla	-	-	-	-	-	-	1	33	1	12	2	45
Abarán	-	-	-	-	-	-	-	-	1	55	1	55
Águilas	-	-	2	444	2	103	3	206	1	14	8	767
Aledo	-	-	-	-	-	-	1	53	-	-	1	53
Alhama	-	-	-	-	1	50	1	28	1	16	3	94
Archena	-	-	3	305	1	201	-	-	1	51	5	557
Blanca	-	-	-	-	1	23	1	20	-	-	2	43
Bullas	-	-	-	-	1	33	-	-	1	11	2	44
Calasparra	-	-	-	-	1	46	-	-	-	-	1	46
Caravaca	-	-	-	-	1	51	1	22	2	28	4	101
Cartagena	1	365	6	1.310	4	662	2	107	2	83	15	2.527
Cehegín	-	-	-	-	1	15	1	17	-	-	2	32
Ceuti	-	-	-	-	-	-	1	45	-	-	1	45
Fortuna	-	-	-	-	2	226	3	116	1	13	6	355
Fuente Álamo	-	-	-	-	-	-	1	23	1	36	2	59

DATOS BÁSICOS DE LA OFERTA. Establecimientos hoteleros

Jumilla	-	-	-	-	2	107	1	46	-	-	3	153
La Manga (Cartagena)	-	-	6	2.531	1	180	1	51	-	-	8	2.762
La Manga (San Javier)	-	-	2	1.241	1	511	-	-	-	-	3	1.752
La Unión	-	-	-	-	-	-	1	75	-	-	1	75
Las Torres de Cotillas	-	-	-	-	-	-	1	28	-	-	1	28
Librilla	-	-	-	-	1	118	-	-	-	-	1	118
Lorca	-	-	3	219	1	63	-	-	1	67	5	349
Lorquí	-	-	-	-	1	87	-	-	-	-	1	87
Los Alcázares	-	-	3	750	2	109	2	108	-	-	7	967
Mazarrón	-	-	1	125	6	473	3	86	1	24	11	708
Molina de Segura	-	-	-	-	1	68	-	-	1	104	2	172
Moratalla	-	-	-	-	-	-	-	-	1	16	1	16
Mula	-	-	-	-	-	-	1	26	2	34	3	60
Murcia	-	-	9	2.109	7	943	9	719	3	156	28	3.927
Puerto Lumbreras	-	-	-	-	2	232	-	-	-	-	2	232
San Javier	-	-	-	-	2	88	5	222	1	34	8	344
San Pedro	-	-	3	690	2	172	2	115	3	111	10	1.088
Santomera	-	-	-	-	-	-	1	22	-	-	1	22
Torre Pacheco	1	118	1	200	-	-	-	-	-	-	2	318
Totana	-	-	1	67	1	95	2	78	1	41	5	281
Yecla	-	-	-	-	1	50	-	-	2	119	3	169

Fuente: Consejería de Cultura y Turismo. Datos a 31 de diciembre de 2009

Nota: La Manga no es un municipio, pero a efectos del análisis y dada su relevancia turística, se separa de sus respectivos municipios

DISTRIBUCIÓN POR MUNICIPIOS DE LA OFERTA DE PENSIONES DE LA REGIÓN DE MURCIA						
	P * *		P *		Total	
	N.º	Plazas	N.º	Plazas	N.º	Plazas
Abanilla	-	-	1	8	1	8
Águilas	5	142	3	76	8	218
Alcantarilla	2	51	-	-	2	51
Archena	1	19	1	10	2	29
Bullas	2	21	-	-	2	21
Caravaca	-	-	1	14	1	14
Cartagena	7	192	2	38	9	230
Cehegín	1	38	-	-	1	38
Jumilla	1	23	1	35	2	58
Las Torres de Cotillas	1	15	-	-	1	15
Lorca	3	67	1	25	4	92
Los Alcázares	1	58	1	41	2	99
Mazarrón	2	59	6	112	8	171
Moratalla	2	24	1	12	3	36
Murcia	7	194	5	111	12	305
Puerto Lumbreras	1	26	-	-	1	26
San Javier	4	153	1	16	5	169
San Pedro	1	54	1	26	2	80
Santomera	1	11	1	16	2	27

Fuente: Consejería de Cultura y Turismo. Datos a 31 de diciembre de 2009

6.2.2. Evolución de la capacidad de alojamiento

EVOLUCIÓN DE LA OFERTA DE HOTELES Y PENSIONES DE LA REGIÓN DE MURCIA						
	2001		2005		2009	
	N.º	Plazas	N.º	Plazas	N.º	Plazas
Águilas	13	499	14	834	16	985
Cartagena	18	1.548	18	1.595	18	1.703
La Manga	10	3.752	12	4.652	11	4.514
Mar Menor	45	2.485	45	2.944	45	4.253
Mazarrón	17	804	16	694	19	879
Interior	80	3.163	82	3.478	80	3.572
Murcia	37	3.207	41	3.613	40	4.232
Total	220	15.458	228	17.810	229	20.138

Fuente: Consejería de Cultura y Turismo. Datos a 31 de diciembre de 2009

6.3. CAMPAMENTOS TURÍSTICOS

OFERTA DE CAMPAMENTOS TURÍSTICOS DE LA REGIÓN DE MURCIA							
1.ª categoría		2.ª categoría		3.ª categoría		Total	
N.º	Plazas	N.º	Plazas	N.º	Plazas	N.º	Plazas
2	6.696	18	8.783	1	144	21	15.623

Fuente: Consejería de Cultura y Turismo. Datos a 31 de diciembre de 2009

Gráfico 6.5: Distribución de plazas por categorías. Año 2009

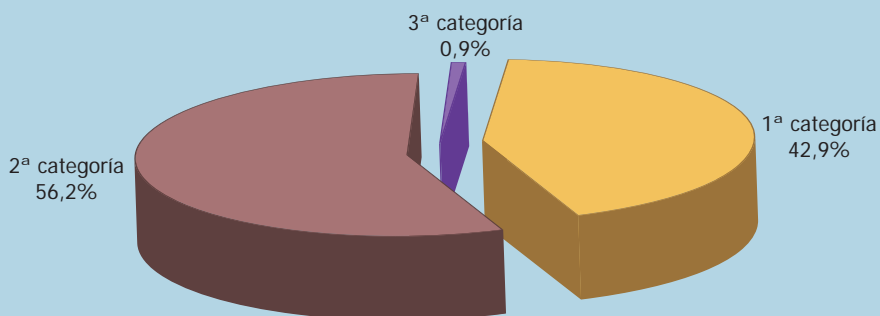

6.3.1. Distribución geográfica

Por zonas

DISTRIBUCIÓN POR ZONAS DE LA OFERTA DE CAMPAMENTOS TURÍSTICOS DE LA REGIÓN DE MURCIA								
	1.ª categoría		2.ª categoría		3.ª categoría		Total	
	N.º	Plazas	N.º	Plazas	N.º	Plazas	N.º	Plazas
Águilas	-	-	3	1.149	-	-	3	1.149
Cartagena	-	-	2	1.621	-	-	2	1.621
Mar Menor	1	6.432	3	1.694	-	-	4	8.126
Mazarrón	-	-	3	2.524	-	-	3	2.524
Interior	-	-	7	1.795	1	144	8	1.939
Murcia	1	264	-	-	-	-	1	264

Fuente: Consejería de Cultura y Turismo. Datos a 31 de diciembre de 2009

Gráfico 6.6: Distribución de plazas por zonas. Año 2009

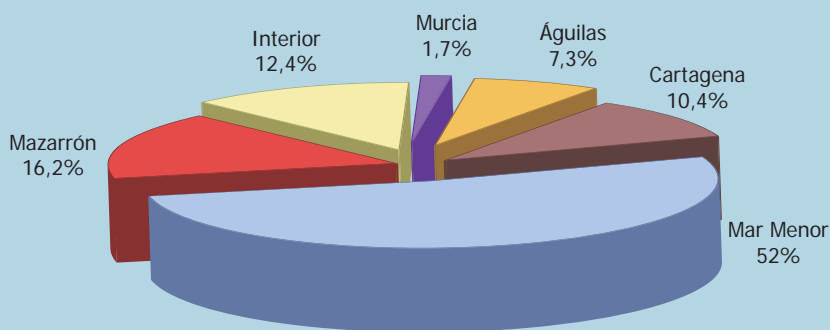

Por municipios

DISTRIBUCIÓN POR MUNICIPIOS DE LA OFERTA DE CAMPAMENTOS TURÍSTICOS DE LA REGIÓN DE MURCIA								
	1.ª categoría		2.ª categoría		3.ª categoría		Total	
	N.º	Plazas	N.º	Plazas	N.º	Plazas	N.º	Plazas
Águilas	-	-	3	1.149	-	-	3	1.149
Alhama de Murcia	-	-	1	189	-	-	1	189
Bullas	-	-	1	350	-	-	1	350
Cartagena	1	6.432	3	2.021	-	-	4	8.453
Fortuna	-	-	2	306	1	144	3	450
Lorca	-	-	1	135	-	-	1	135
Mazarrón	-	-	3	2.524	-	-	3	2.524
Moratalla	-	-	1	635	-	-	1	635
Murcia	1	264	-	-	-	-	1	264
San Javier	-	-	2	1.294	-	-	2	1.294
Totana	-	-	1	180	-	-	1	180

Fuente: Consejería de Cultura y Turismo. Datos a 31 de diciembre de 2009

6.3.2. Evolución de la capacidad de alojamiento

EVOLUCIÓN DE LA OFERTA DE CAMPAMENTOS TURÍSTICOS DE LA REGIÓN DE MURCIA						
	2001		2005		2009	
	N.º	Plazas	N.º	Plazas	N.º	Plazas
Águilas	3	1.149	3	1.149	3	1.149
Cartagena	2	1.360	2	1.360	2	1.621
Mar Menor	4	8.126	4	8.126	4	8.126
Mazarrón	3	2.524	3	2.524	3	2.524
Interior	7	1.699	9	2.044	8	1.939
Murcia	1	264	1	264	1	264
Total	20	15.122	22	15.467	21	15.623

Fuente: Consejería de Cultura y Turismo. Datos a 31 de diciembre de 2009

6.4. APARTAMENTOS TURÍSTICOS

OFERTA DE APARTAMENTOS TURÍSTICOS DE LA REGIÓN DE MURCIA							
1.ª categoría		2.ª categoría		3.ª categoría		Total	
N.º	Plazas	N.º	Plazas	N.º	Plazas	N.º	Plazas
435	1.637	1.573	6.932	341	1.449	2.349	10.018

Fuente: Consejería de Cultura y Turismo. Datos a 31 de diciembre de 2009

Gráfico 6.7: Distribución de plazas por categorías. Año 2009

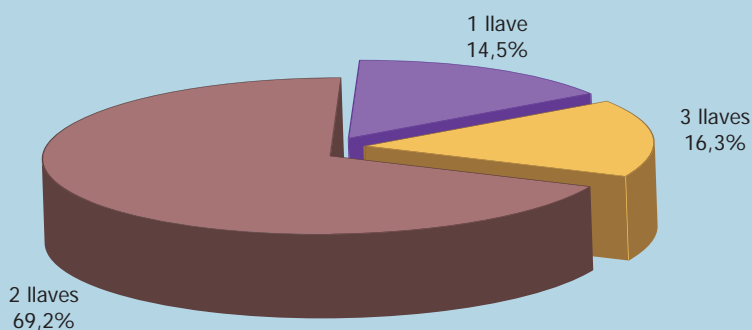

6.4.1. Distribución geográfica

Por zonas

DISTRIBUCIÓN POR ZONAS DE LA OFERTA DE APARTAMENTOS TURÍSTICOS DE LA REGIÓN DE MURCIA								
	1.ª categoría		2.ª categoría		3.ª categoría		Total	
	N.º	Plazas	N.º	Plazas	N.º	Plazas	N.º	Plazas
Águilas	-	-	87	431	-	-	87	431
Cartagena	-	-	52	179	7	21	59	200
La Manga	50	227	813	3.847	100	404	963	4.478
Mar Menor	165	591	495	1.965	121	503	781	3.059
Mazarrón	90	450	72	333	55	307	217	1.090
Interior	76	225	50	167	58	214	184	606
Murcia	54	144	4	10	-	-	58	154

Fuente: Consejería de Cultura y Turismo. Datos a 31 de diciembre de 2009

Gráfico 6.8: Distribución de plazas por zonas. Año 2009

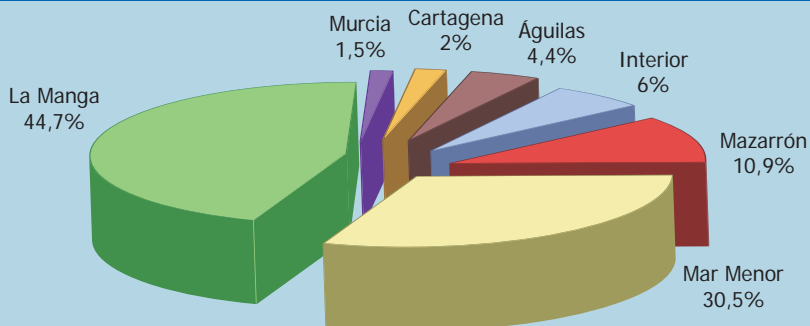

Por municipios

DISTRIBUCIÓN POR MUNICIPIOS DE LA OFERTA DE APARTAMENTOS TURÍSTICOS DE LA REGIÓN DE MURCIA								
	1.ª categoría		2.ª categoría		3.ª categoría		Total	
	N.º	Plazas	N.º	Plazas	N.º	Plazas	N.º	Plazas
Abanilla	-	-	-	-	11	32	11	32
Águilas	-	-	87	431	-	-	87	431
Los Alcázares	105	420	255	978	19	91	379	1.489
Aledo	-	-	4	20	4	28	8	48
Archena	41	107	7	14	-	-	48	121
Bullas	-	-	-	-	8	24	8	24
Caravaca	-	-	22	60	-	-	22	60
Cartagena	-	-	141	557	36	154	177	711
Cehegín	10	23	-	-	-	-	10	23
Fortuna	-	-	8	40	8	24	16	64
Lorca	8	35	-	-	-	-	8	35
La Manga (Cartagena)	19	57	212	950	32	122	263	1.129
La Manga (San Javier)	31	170	601	2.897	68	282	700	3.349
Mazarrón	90	450	72	333	55	307	217	1.090
Molina de Segura	4	24	-	-	-	-	4	24
Moratalla	-	-	-	-	8	24	8	24
Mula	4	14	9	33	18	80	31	127
Murcia	54	144	4	10	-	-	58	154
San Javier	-	-	102	422	-	-	102	422
San Pedro	60	171	9	19	35	127	104	317
Torre Pacheco	-	-	40	168	38	152	78	320
Villanueva	9	22	-	-	1	2	10	24

Fuente: Consejería de Cultura y Turismo. Datos a 31 de diciembre de 2009

Nota: La Manga no es un municipio, pero a efectos del análisis y dada su relevancia turística, se separa de sus respectivos municipios

6.4.2. Evolución de la capacidad de alojamiento

EVOLUCIÓN DE LA OFERTA DE APARTAMENTOS TURÍSTICOS DE LA REGIÓN DE MURCIA						
	2001		2005		2009 (*)	
	N.º	Plazas	N.º	Plazas	N.º	Plazas
Águilas	1	6	8	44	87	431
Cartagena	44	164	44	164	59	200
La Manga	1.083	4.743	991	4.583	963	4.478
Mar Menor	399	1.544	422	1.568	781	3.059
Mazarrón	267	1.380	246	1.261	218	1.097
Interior	73	301	129	470	191	645
Murcia	6	48	88	214	58	154
Total	1.873	8.126	1.928	8.304	2.357	10.064

Fuente: Consejería de Cultura y Turismo. Datos a 31 de diciembre de 2009

(*) Recoge también los alojamientos vacacionales

6.5. ALOJAMIENTOS RURALES

6.5.1. Distribución geográfica

Por zonas

DISTRIBUCIÓN POR ZONAS DE LA OFERTA DE ALOJAMIENTOS RURALES DE LA REGIÓN DE MURCIA		
	N.º	Plazas
Noroeste	294	1.922
Altiplano-Este	24	155
Valle de Ricote	57	357
Vega Baja	18	137
Lorca-Guadalentín	62	401
Comarca Cartagena (Franja costera)	34	190
Río Mula	19	113
Total	508	3.275

Fuente: Consejería de Cultura y Turismo. Datos a 31 de diciembre de 2009

Gráfico 6.9: Distribución de plazas por zonas. Año 2009

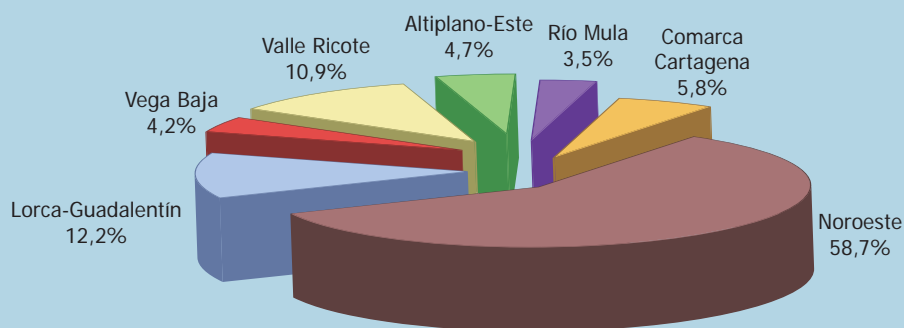

Por municipios

DISTRIBUCIÓN POR MUNICIPIOS DE LA OFERTA DE ALOJAMIENTOS RURALES DE LA REGIÓN DE MURCIA		
	N.º	Plazas
Abanilla	7	36
Abarán	2	8
Águilas	2	16
Aledo	4	25
Alhama de Murcia	14	108
Archena	2	15
Blanca	17	93
Bullas	23	115
Calasparra	8	68
Caravaca de la Cruz	80	584
Cartagena	8	47
Cehegín	22	133
Cieza	11	75
Fortuna	14	98
Fuente Álamo	13	83
Jumilla	1	3
Lorca	25	160
Mazarrón	7	20
Molina de Segura	7	59
Moratalla	161	1.022
Mula	15	91
Murcia	10	72
Ojós	5	34
Pliego	4	22
Puerto Lumbreras	5	27
Ricote	8	69
Torre Pacheco	4	24
Las Torres de Cotillas	1	6
Totana	14	81
Ulea	4	20
Villanueva	8	43
Yecla	2	18

Fuente: Consejería de Cultura y Turismo. Datos a 31 de diciembre de 2009

6.5.2. Evolución de la capacidad de alojamiento

EVOLUCIÓN DE LA OFERTA DE ALOJAMIENTOS RURALES DE LA REGIÓN DE MURCIA						
	2001		2005		2009	
	N.º	Plazas	N.º	Plazas	N.º	Plazas
Noroeste	162	1.086	257	1.662	294	1.922
Altiplano-Este	8	54	16	92	24	155
Valle de Ricote	37	236	56	352	57	357
Vega Baja	5	42	13	102	18	137
Lorca-Guadalestín	39	219	49	295	62	401
Comarca Cartagena (Franja costera)	9	66	19	124	34	190
Río Mula	24	143	24	126	19	113
Total	284	1.846	434	2.753	508	3.275

Fuente: Consejería de Cultura y Turismo. Datos a 31 de diciembre de 2009

6.6. RESTAURANTES

OFERTA DE RESTAURANTES DE LA REGIÓN DE MURCIA									
1.ª categoría		2.ª categoría		3.ª categoría		4.ª categoría		Total	
N.º	Plazas	N.º	Plazas	N.º	Plazas	N.º	Plazas	N.º	Plazas
7	1.123	25	7.390	367	56.820	1.658	137.805	2.057	203.138

Fuente: Consejería de Cultura y Turismo. Datos a 31 de diciembre de 2009

6.6.1. Distribución geográfica

Por zonas

DISTRIBUCIÓN POR ZONAS DE LA OFERTA DE RESTAURANTES DE LA REGIÓN DE MURCIA										
	1.ª categoría		2.ª categoría		3.ª categoría		4.ª categoría		Total	
	N.º	Plazas	N.º	Plazas	N.º	Plazas	N.º	Plazas	N.º	Plazas
Águilas	-	-	1	134	11	1.680	45	2.611	57	4.425
Cartagena	1	46	2	126	52	5.497	193	12.711	248	18.380
La Manga	-	-	-	-	30	2.240	86	3.697	116	5.937
Mar Menor	5	487	8	1.230	87	15.821	267	19.176	367	36.714
Mazarrón	-	-	-	-	7	881	64	4.554	71	5.435
Interior	-	-	6	3.999	81	16.635	525	53.092	612	73.726
Murcia	1	590	8	1.901	99	14.066	478	41.964	586	58.521

Fuente: Consejería de Cultura y Turismo. Datos a 31 de diciembre de 2009

Por municipios

DISTRIBUCIÓN POR MUNICIPIOS DE LA OFERTA DE RESTAURANTES DE LA REGIÓN DE MURCIA										
	1.ª categoría		2.ª categoría		3.ª categoría		4.ª categoría		Total	
	N.º	Plazas	N.º	Plazas	N.º	Plazas	N.º	Plazas	N.º	Plazas
Abanilla	-	-	-	-	1	350	15	1.092	16	1.442
Abarán	-	-	-	-	1	500	9	713	10	1.213
Águilas	-	-	1	134	11	1.680	45	2.611	57	4.425
Alcantarilla	-	-	-	-	2	182	32	1.870	34	2.052
Los Alcázares	2	168	1	46	7	1.392	46	3.264	56	4.870
Albudeite	-	-	-	-	-	-	1	260	1	260
Aledo	-	-	-	-	-	-	2	170	2	170
Alguazas	-	-	-	-	1	46	3	112	4	158
Alhama de Murcia	-	-	-	-	4	806	17	1.543	21	2.349
Archena	-	-	-	-	5	661	19	1.625	24	2.286
Beniel	-	-	-	-	2	646	8	443	10	1.089
Blanca	-	-	-	-	3	584	3	340	6	924
Bullas	-	-	-	-	3	929	8	661	11	1.590
Calasparra	-	-	-	-	2	540	16	2.032	18	2.572
Campos del Río	-	-	-	-	-	-	1	24	1	24
Caravaca de la Cruz	-	-	-	-	9	865	30	3.790	39	4.655
Cartagena	-	-	4	366	90	9.856	245	17.214	339	27.436
Cehegin	-	-	-	-	1	45	15	1.408	16	1.453
Ceutí	-	-	-	-	2	500	12	1.144	14	1.644
Cieza	-	-	-	-	2	184	15	1.304	17	1.488
Fortuna	-	-	-	-	-	-	17	1.266	17	1.266
Fuente Álamo	1	46	-	-	1	150	17	1.018	19	1.214
Jumilla	-	-	1	42	4	1.984	23	2.828	28	4.854
Librilla	-	-	-	-	-	-	7	432	7	432

DISTRIBUCIÓN POR MUNICIPIOS DE LA OFERTA DE RESTAURANTES DE LA REGIÓN DE MURCIA										
	1.ª categoría		2.ª categoría		3.ª categoría		4.ª categoría		Total	
	N.º	Plazas	N.º	Plazas	N.º	Plazas	N.º	Plazas	N.º	Plazas
Lorca	-	-	1	447	11	1.951	60	8.866	72	11.264
Lorquí	-	-	-	-	-	-	15	1.749	15	1.749
La Manga (Cartagena)	-	-	-	-	12	730	42	1.371	54	2.101
La Manga (San Javier)	-	-	-	-	18	1.510	44	2.326	62	3.836
Mazarrón	-	-	-	-	7	881	64	4.554	71	5.435
Molina de Segura	-	-	-	-	3	212	59	5.070	62	5.282
Moratalla	-	-	-	-	2	150	20	1.300	22	1.450
Mula	-	-	-	-	3	625	19	2.236	22	2.861
Murcia	1	590	8	1.901	99	14.066	478	41.964	586	58.521
Ojós	-	-	-	-	-	-	2	1.150	2	1.150
Pliego	-	-	-	-	1	80	3	486	4	566
Puerto Lumbreras	-	-	-	-	3	614	10	1.205	13	1.819
Ricote	-	-	-	-	-	-	1	150	1	150
San Javier	-	-	1	90	9	651	59	2.997	69	3.738
San Pedro del Pinatar	1	53	2	282	16	2.848	45	2.818	64	6.001
Santomera	-	-	2	3.000	3	1.303	15	1.619	20	5.922
Torre Pacheco	2	266	2	572	15	6.393	34	3.625	53	10.856
Las Torres de Cotillas	-	-	-	-	1	100	23	1.685	24	1.785
Totana	-	-	-	-	2	94	23	2.995	25	3.089
Ulea	-	-	1	250	-	-	-	-	1	250
La Unión	-	-	-	-	1	28	14	951	15	979
Villanueva del Segura	-	-	-	-	-	-	3	180	3	180
Yecla	-	-	1	260	10	2.684	19	1.344	30	4.288

Fuente: Consejería de Cultura y Turismo. Datos a 31 de diciembre de 2009

Nota: La Manga no es un municipio, pero a efectos del análisis y dada su relevancia turística, se separa de sus respectivos municipios



6.6.2. Evolución del número de establecimientos

EVOLUCIÓN DE LA OFERTA DE RESTAURANTES DE LA REGIÓN DE MURCIA			
	2001	2005	2009 (*)
Águilas	44	47	57
Cartagena	168	189	248
La Manga	91	96	116
Mar Menor	283	292	367
Mazarrón	54	58	71
Interior	633	543	612
Murcia	236	487	586
Total	1.509	1.712	2.057

Fuente: Consejería de Cultura y Turismo. Datos a 31 de diciembre de 2009

(*) Clasificación según unidades de actividad



6.7. CAFETERÍAS

OFERTA DE CAFETERÍAS DE LA REGIÓN DE MURCIA					
1.ª categoría 		2.ª categoría 		Total	
N.º	Plazas	N.º	Plazas	N.º	Plazas
10	1.265	506	17.080	516	18.345

Fuente: Consejería de Cultura y Turismo. Datos a 31 de diciembre de 2009



6.7.1. Distribución geográfica

Por zonas

DISTRIBUCIÓN POR ZONAS DE LA OFERTA DE CAFETERÍAS DE LA REGIÓN DE MURCIA						
	1.ª categoría 		2.ª categoría 		Total	
	N.º	Plazas	N.º	Plazas	N.º	Plazas
Águilas	1	65	6	98	7	163
Cartagena	3	252	95	3.668	98	3.920
La Manga	-	-	71	2.492	71	2.492
Mar Menor	4	352	104	3.156	108	3.508
Mazarrón	-	-	24	1.085	24	1.085
Interior	-	-	88	1.827	88	1.827
Murcia	2	596	118	4.754	120	5.350

Fuente: Consejería de Cultura y Turismo. Datos a 31 de diciembre de 2009

Por municipios

DISTRIBUCIÓN POR MUNICIPIOS DE LA OFERTA DE CAFETERÍAS DE LA REGIÓN DE MURCIA						
	1.ª categoría 		2.ª categoría 		Total	
	N.º	Plazas	N.º	Plazas	N.º	Plazas
Abanilla	-	-	2	110	2	110
Abarán	-	-	2	-	2	-
Águilas	1	65	6	98	7	163
Alcantarilla	-	-	5	77	5	77
Los Alcázares	1	66	18	546	19	612
Alguazas	-	-	1	22	1	22
Archena	-	-	7	133	7	133
Beniel	-	-	1	36	1	36
Bullas	-	-	5	23	5	23
Calasparra	-	-	1	-	1	-
Caravaca de la Cruz	-	-	4	36	4	36
Cartagena	4	316	125	4.573	129	4.889
Cehégín	-	-	2	60	2	60
Ceutí	-	-	2	-	2	-
Cieza	-	-	4	24	4	24
Fortuna	-	-	1	30	1	30
Fuente Álamo	1	64	3	128	4	192
Jumilla	-	-	3	-	3	-
Librilla	-	-	4	113	4	113
Lorca	-	-	9	285	9	285
Lorquí	-	-	1	-	1	-
La Manga (Cartagena)	-	-	50	2.149	50	2.149
La Manga (San Javier)	-	-	21	343	21	343
Mazarrón	-	-	24	1.085	24	1.085
Molina de Segura	-	-	13	414	13	414
Moratalla	-	-	2	-	2	-
Murcia	2	596	118	4.754	120	5.350
Puerto Lumbreras	-	-	4	156	4	156
San Javier	1	158	27	751	28	909
San Pedro del Pinatar	-	-	17	480	17	480
Santomera	-	-	4	-	4	-
Torre Pacheco	-	-	5	274	5	274
Las Torres de Cotillas	-	-	5	40	5	40
Totana	-	-	1	52	1	52
La Unión	-	-	4	72	4	72
Yecla	-	-	5	216	5	216

Fuente: Consejería de Cultura y Turismo. Datos a 31 de diciembre de 2009

Nota: La Manga no es un municipio, pero a efectos del análisis y dada su relevancia turística, se separa de sus respectivos municipios

6.7.2. Evolución del número de establecimientos

EVOLUCIÓN DE LA OFERTA DE CAFETERÍAS DE LA REGIÓN DE MURCIA			
	2001	2005	2009 (*)
Águilas	3	3	7
Cartagena	42	50	98
La Manga	49	51	71
Mar Menor	42	54	108
Mazarrón	19	19	24
Interior	31	37	88
Murcia	54	69	120
Total	240	283	516

Fuente: Consejería de Cultura y Turismo. Datos a 31 de diciembre de 2009

(*) Clasificación según unidades de actividad

6.8. AGENCIAS DE VIAJES

6.8.1. Distribución geográfica por municipios

DISTRIBUCIÓN POR MUNICIPIOS DE LAS AGENCIAS DE VIAJES DE LA REGIÓN DE MURCIA			
	Centrales	Sucursales	Total
Abanilla	1	-	1
Abarán	1	-	1
Águilas	5	4	9
Alcantarilla	4	3	7
Alguazas	1	-	1
Alhama de Murcia	4	2	6
Archena	2	1	3
Beniel	-	1	1
Bullas	-	3	3
Calasparra	-	1	1
Campos del Río	-	1	1
Caravaca	3	2	5
Cartagena	10	19	29
Cehegin	-	2	2
Ceutí	1	1	2
Cieza	2	5	7
Fortuna	1	-	1
Fuente Álamo	2	1	3
Jumilla	2	3	5
Librilla	1	-	1
La Unión	-	1	1

Las Torres de Cotillas	-	2	2
Lorca	9	9	18
Lorquí	-	1	1
Los Alcázares	6	-	6
Mazarrón	5	3	8
Molina de Segura	5	4	9
Moratalla	1	-	1
Murcia	35	38	73
Mula	-	3	3
Puerto Lumbreras	2	-	2
S. Pedro del Pinatar	3	2	5
San Javier	5	2	7
Santomera	2	-	2
Torre Pacheco	5	2	7
Totana	2	3	5
Yecla	4	5	9

Fuente: Consejería de Cultura y Turismo. Datos a 31 de diciembre de 2009

6.8.2. Distribución según tipo de actividad

AGENCIAS DE VIAJES SEGÚN TIPO DE ACTIVIDAD			
	Minoristas	Mayoristas/Minoristas	Total
Centrales	118	6	124
Sucursales	37	87	124
Total	155	93	248

Fuente: Consejería de Cultura y Turismo. Datos a 31 de diciembre de 2009

6.8.3. Evolución del número de agencias de viajes

EVOLUCIÓN DE LA OFERTA DE AGENCIAS DE VIAJES DE LA REGIÓN DE MURCIA			
	Centrales	Sucursales	Total
1999	51	58	109
2000	54	64	118
2001	58	76	134
2002	63	75	138
2003	69	82	151
2004	76	102	178
2005	80	119	199
2006	91	136	227
2007	115	152	267
2008	130	141	271
2009	124	124	248

Fuente: Consejería de Cultura y Turismo. Datos a 31 de diciembre de 2009

6.9. OFERTA COMPLEMENTARIA

6.9.1. Oferta de espacios naturales

OFERTA DE ESPACIOS NATURALES DE LA REGIÓN DE MURCIA			
Parques Regionales	Reservas Naturales	Paisajes Protegidos	Otros Espacios Naturales
7	1	8	3

Fuente: Consejería de Agricultura y Agua

6.9.2. Oferta náutica

OFERTA NÁUTICA DE LA REGIÓN DE MURCIA		
Puertos deportivos		Clubs náuticos
N.º Puertos	N.º Amarres	N.º
20	6.246	20

Fuente: Consejería de Obras Públicas y Ordenación del Territorio

6.9.3. Otra oferta complementaria

OFERTA DE BALNEARIOS, CAMPOS DE GOLF Y CASINOS DE LA REGIÓN DE MURCIA		
Balnearios	Campos de golf	Casinos
3	19	2

Fuente: Consejería de Cultura y Turismo

7

Ficha técnica



7. Ficha técnica

Afluencia turística

Para la estimación de la afluencia de turistas que han pernoctado en establecimientos de alojamiento colectivo de la Región se ha tomado como base las encuestas de ocupación en alojamientos turísticos realizadas por el INE, así como los estudios sobre el comportamiento de la demanda llevados a cabo por la propia Consejería de Cultura y Turismo de la Región de Murcia. En el caso de los turistas de alojamiento privado, la principal fuente de datos ha sido el estudio específico de esta tipología turística realizado por la Consejería, que parte de las cifras del último censo de viviendas del INE actualizadas con los informes de la Consejería de Obras Públicas y Ordenación del Territorio sobre viviendas iniciadas y terminadas anualmente.

Del mismo modo se han contemplado las cifras correspondientes a los flujos turísticos en la Región que ofrecen las encuestas del Instituto de Estudios Turísticos, Frontur y Familitur.

A efectos del cálculo de la afluencia, se define turista de corta duración a segunda residencia como el viajero residente en la Región de Murcia que tiene acceso a una segunda residencia y que realiza los viajes de forma recurrente a menos de 50 km de su residencia habitual por un periodo máximo de dos noches.

Análisis de la demanda

Los datos sobre la demanda turística en la Región de Murcia proceden de las diferentes encuestas de ocupación en alojamientos turísticos que elabora mensualmente el INE.

La desagregación por zonas de los datos correspondientes a establecimientos hoteleros de la Región de Murcia ha sido posible gracias a un reprocesamiento de los datos obtenidos de la Encuesta de Ocupación Hotelera del INE, tarea ésta llevada a cabo por el Centro Regional de Estadística de Murcia y los servicios de la Secretaría General de Cultura y Turismo. Este tratamiento de los datos puede suponer que su coincidencia no sea total con las cifras agregadas publicadas por el INE.

Ocupación laboral y precios en el sector turístico

Las cifras de empleo recogidas en esta publicación tienen su origen en los datos de afiliación de trabajadores remitidos por la Tesorería General de la Seguridad Social, correspondientes a cada una de las actividades características del turismo. A este respecto, cabe resaltar que se ha mejorado en la delimitación y precisión de las actividades consideradas turísticas con el cambio de Clasificación Nacional de Actividades Económicas de CNAE93 a CNAE09. Una consecuencia importante de dicho cambio es que en el caso de la rama de transporte, con la antigua clasificación (CNAE93 a tres dígitos) no se podía detraer los trabajadores de 'transportes de mercancías', con lo que sólo cabía estimar el empleo en 'transportes de pasajeros', mientras que ahora se dispone del dato preciso para ambas rúbricas.

El análisis se completa con referencia a otras fuentes, tales como el Directorio Central de Empresas (DIRCE) y las Encuestas de Ocupación en Alojamientos Turísticos, elaborados por el INE, así como el Registro de Empresas y Actividades Turísticas de la Región de Murcia.

Estudios sobre el comportamiento de la demanda

El análisis de las características principales que conforman el perfil viajero de los turistas durante su estancia en la Región de Murcia parte de las operaciones correspondientes a los siguientes productos turísticos:

- Estudio sobre el comportamiento de la demanda en la costa.
- Estudio sobre productos específicos en la Costa Cálida.

En este contexto, se define turista como aquella persona que viaja y permanece en algún lugar diferente a su entorno habitual durante un máximo de un año consecutivo por ocio, trabajo u otras razones y realiza, al menos, una pernoctación en el lugar visitado.

El error máximo muestral para el conjunto de las dos operaciones es de $\pm 3,6\%$ y otros detalles técnicos son los que se recogen a continuación:

Estudio sobre el comportamiento de la demanda en la costa Verano 2009

Fechas de realización: Del 22 de junio al 17 de septiembre

Lugar: La Manga, Mar Menor, Mazarrón y Águilas

Nº de entrevistas: 554 encuestas personales

Población: Turistas alojados en la Región de Murcia cuya residencia habitual estuviese fijada fuera o dentro de la Región

Muestreo: Estratificado

Trabajo de campo: BAJOLALINEA, S.A.

Distribución según áreas:

ENCUESTA COSTA. VERANO 2009	
Área de la encuesta	Número
La Manga	157
Mar Menor	121
Mazarrón	146
Águilas	130
TOTAL	554

Estudio sobre el comportamiento de la demanda de productos específicos en la Costa Cálida

Verano 2009

Población: Turistas alojados en la Región de Murcia cuya residencia habitual estuviese fijada fuera o dentro de la Región

Muestreo: Estratificado

Trabajo de campo: BAJOLALINEA, S.A.

Distribución:

ENCUESTA	Fecha de realización	Área de encuesta	Número de entrevistas
Turismo Cultural	5 julio a 25 julio	Cartagena y Mar Menor	50
Turismo Náutico	6 julio a 30 julio	La Manga, Mar Menor, Mazarrón y Águilas	52
Turismo de Salud	1 agosto a 31 agosto	La Manga, Mar Menor y Águilas	50
Turismo de Golf	6 agosto a 29 agosto	La Manga, Mar Menor y Mazarrón	50
TOTAL			202

Datos básicos de la oferta

El Registro de Empresas y Actividades Turísticas de la Consejería de Cultura y Turismo es la principal fuente de los datos sobre la oferta turística de la Región de Murcia incluidos en esta publicación. En dicho registro queda recogida tanto la situación de alta, baja, como las distintas características declaradas por los establecimientos que ejercen su actividad en el territorio regional ante la Dirección General de Turismo de la citada Consejería.

En cuanto a las cifras de la oferta de alojamientos rurales, éstas engloban las distintas tipologías de establecimientos: hospederías rurales, casas rurales de alquiler y casas rurales en régimen compartido.

La recogida de datos sobre las características del alojamiento privado de uso turístico en la Región se desarrolló en el marco de la 'Encuesta del gasto turístico en la Región de Murcia. Costa Cálida. Verano 2009', a través de un módulo específico. Las labores de encuestación previas se realizaron durante los meses de verano, tomando como base una muestra representativa de 286 propietarios (residentes y no residentes en la Región) de viviendas no principales ubicadas en alguna de las cuatro zonas turísticas del litoral murciano: La Manga, Mar Menor, Águilas y Mazarrón.

En la distribución de la muestra se tuvo en cuenta, además del ámbito geográfico, un segundo criterio: el lugar de residencia del entrevistado. De esta forma, la relación finalmente resultante fue:

ENCUESTA ALOJAMIENTO PRIVADO. VERANO 2009	
Lugar de residencia	Número
Región de Murcia	84
España (excepto Murcia)	147
Extranjero	55
Área de la encuesta	Número
Águilas	66
Mazarrón	79
Mar Menor	73
La Manga	68
TOTAL	286

2009

79⁵/₂

Turismo en la Región de Murcia



Región
de
Murcia
no-
typical