



AUTORIZACIONES AMBIENTALES SECTORIALES RESOLUCIÓN

Expediente: AAS20180010

LA COMARCA MEATS S.L.
CTRA. CARAVACA
30800 MURCIA

DATOS DE IDENTIFICACIÓN			
Nombre:	LA COMARCA MEATS S.L.	NIF/CIF: NIMA:	B73946618
DATOS DEL CENTRO DE TRABAJO			
Domicilio:	CTRA. DE CARAVACA, POLÍGONO INDUSTRIAL LA SERRATA,		
Población:	30814 LORCA		
Actividad:	INDUSTRIA CÁRNICA PARA DESPIECE Y EXPEDICIÓN		

Visto el expediente nº **AAS20180010** instruido a instancia de **LA COMARCA MEATS S.L.**, con el fin de obtener autorización ambiental sectorial para una instalación en el término municipal de Lorca, se emite la presente Resolución de conformidad con los siguientes

ANTECEDENTES DE HECHO

Primero. El 14 de febrero de 2018, tiene entrada en el Registro electrónico único de la CARM escrito de la mercantil GRUPO ALIMENTARIO DE LORCA S.L., en el que solicita autorización ambiental sectorial para un proyecto de industria cárnica para despiece y expedición, ubicado Polígono Industrial La Serrata, Ctra. Caravaca, término municipal de Lorca, procediéndose a la apertura de expediente de autorización ambiental sectorial nº AAS20180010.

Segundo. Con fecha 26 de noviembre de 2019 la mercantil LA COMARCA MEATS S.L.U., con CIF B73946618, comunica que dispone de un procedimiento abierto con número de expediente AAS20180010 a nombre de Grupo Alimentario de Lorca S.L., para el que se solicita cambio de titularidad a La Comarca Meats S.L., aportando escritura de constitución de la sociedad.

Tercero. Visto el expediente y documentación aportada, el 29 de julio de 2020, el Servicio de Gestión y Disciplina Ambiental de la Dirección General de Medio Ambiente emite Informe Técnico y Anexo de Prescripciones Técnicas para la elaboración de la propuesta de autorización. De conformidad con lo establecido en los títulos I y II de la Ley 4/2009, PAI, este Anexo comprende asimismo DOS anexos (A y B) en los que figuran las condiciones relativas a la competencia autonómica, un compendio sobre las periodicidades de remisión de información al órgano ambiental autonómico en las diferentes materias, así como una descripción de la documentación obligatoria al objeto de verificar ante el órgano competente autonómico que corresponda, el cumplimiento de las condiciones ambientales impuestas, y que este Anexo de Prescripciones Técnicas específica.





Cuarto: El 29 de julio de 2020 se formula Propuesta de resolución con sujeción a las condiciones prevista en el anexo de prescripciones técnicas de 29 julio de 2020. La Propuesta de Resolución se notifica a la mercantil el 31 de julio de 2020, para cumplimentar el trámite audiencia al interesado.

Quinto: Transcurrido el plazo indicado no se han efectuado alegaciones por parte del interesado

FUNDAMENTOS DE DERECHO

Primero. A la instalación/actividad objeto de la solicitud de autorización le es de aplicación el régimen de las “autorizaciones ambientales sectoriales” recogido en los artículos 45 y 46 de la *Ley 4/2009, de 14 de mayo, de Protección Ambiental Integrada*; teniendo en cuenta además la legislación estatal básica en materia de residuos, calidad del aire y emisiones a la atmósfera, y demás normativa ambiental que resulte de aplicación.

Segundo. De acuerdo con lo establecido en la *Ley 34/2007, de 15 de noviembre, de calidad del aire y protección de la atmósfera*, en el *R.D. 100/2011, de 28 de enero* y *RD 1042/2017, de 22 de diciembre*; además de lo previsto en la *Ley 22/2011, de 28 de julio, de Residuos y suelos contaminados*.

Tercero. Conforme a lo dispuesto en el Art. 21 de la Ley 39/2015 de 1 de octubre, del Procedimiento Administrativo Común de las Administraciones Públicas y lo establecido en la Disposición Transitoria tercera de la misma Ley..

Cuarto. El órgano competente para otorgar la autorización ambiental es la Dirección General de Medio Ambiente, de conformidad con el *Decreto n.º 173/2019, de 6 de septiembre, del Consejo de Gobierno, por el que se establecen los órganos directivos de la Consejería de Agua, Agricultura, Ganadería, Pesca y Medio Ambiente*.

Vistos los antecedentes mencionados, las disposiciones citadas y las demás normas de general aplicación, formulo la siguiente

RESOLUCIÓN

PRIMERO. Autorización.

Conceder a LA COMARCA MEATS S.L., con CIF B73946618 Autorización Ambiental Sectorial para Proyecto de INDUSTRIA CÁRNICA PARA DESPIECE Y EXPEDICIÓN en Polígono Industrial La Serrata, Ctra. Caravaca, en el término municipal de Lorca, con sujeción a las condiciones previstas en el proyecto y demás documentación presentada y a las establecidas en el ANEXO DE PRESCRIPCIONES TÉCNICAS 29 DE JULIO DE 2020, adjunto a esta Resolución. Las condiciones fijadas en el Anexo prevalecerán en caso de discrepancia con las propuestas por el interesado.





La presente autorización conlleva las siguientes intervenciones administrativas:

- **AUTORIZACIÓN DE ACTIVIDAD POTENCIALMENTE CONTAMINADORA DE LA ATMÓSFERA (GRUPO B).**
- **COMUNICACIÓN PREVIA AL INICIO DE ACTIVIDAD DE PRODUCCIÓN DE RESIDUOS PELIGROSOS DE MENOS DE 10 T/AÑO Y DE MÁS DE 1.000 T DE NO PELIGROSOS.**
- **INFORME PRELIMINAR DE SITUACIÓN DEL SUELO.**

SEGUNDO. Salvaguarda de derechos y exigencia de otras autorizaciones y licencias.

Esta Autorización se otorga salvando el derecho a la propiedad, sin perjuicio de terceros y no exime de las demás autorizaciones y licencias que resulten exigibles para el ejercicio de la actividad, como la licencia municipal de obra y actividad; por lo que no podrá realizarse lícitamente sin contar con las mismas.

TERCERO: Inicio de la actividad y cumplimiento de las condiciones ambientales impuestas por la autorización.

Una vez obtenida la autorización ambiental sectorial y concluida la instalación o montaje, antes de iniciar la explotación, el titular de la instalación deberá COMUNICAR la fecha prevista para el INICIO de la actividad, ante el órgano autonómico competente que concede la autorización ambiental autonómica, y ante el propio ayuntamiento que concedió la licencia de actividad, regulándose de acuerdo con el artículo 40 de la *Ley 4/2009, de 14 de mayo, de protección ambiental integrada* ambas comunicaciones.

El apartado **B** del Anexo de Prescripciones Técnicas recoge la documentación obligatoria de competencia autonómica que deberá presentar ante la Dirección General de Medio Ambiente.

Además, el titular deberá acreditar en el plazo de **DOS MESES**, a contar desde la fecha comunicada de inicio de la actividad, el cumplimiento de las condiciones de la autorización, aportando para ello:

- Informe original emitido por Entidad de Control Ambiental, con el objeto de verificar ante el órgano competente que la totalidad de las instalaciones, edificaciones, actividades realizadas, y líneas de producción autorizadas se corresponden con las descritas en el Anexo de prescripciones técnicas, así como acreditar el cumplimiento de todas las condiciones ambientales impuestas en el mismo.
- Informe original de medición de los niveles de emisión de todos los focos de emisión de contaminantes a la atmósfera, realizado por Entidad de Control Ambiental (actuación ECA) para la verificación del cumplimiento de los valores límites de emisión derivados del anexo A del presente informe técnico. Las mediciones deberán realizarse siguiendo las metodologías descritas en el mencionado anexo.
- Deberá comunicar los datos identificativos del Operador Ambiental u Operadores Ambientales: nombre, apellidos, DNI, titulación académica oficial, formación adicional, vinculación con la empresa. Esta comunicación ira acompañada por escrito firmado por el Operador Ambiental propuesto en el cual este asume el puesto según las funciones que el artículo 134 de la Ley 4/2009 de 14 de mayo de Protección Ambiental Integrada indica.
- Nueva valoración de riesgos del suelo considerando el nuevo proyecto de instalación y memoria técnica para autorización ambiental sectorial de sala de despiece. Enero 2018





proyecto 14_17.3_AMB conforme al apartado A.3.2. del Anexo de prescripciones de esta autorización.

CUARTO.- Deberes del titular de la instalación.

De acuerdo con el artículo 12 de la Ley de Protección Ambiental Integrada, los titulares de las instalaciones y actividades sujetas a autorización ambiental autonómica o a licencia de actividad deberán:

- a) Disponer de las autorizaciones ambientales correspondientes y/o la licencia de actividad, mediante su obtención a través de los procedimientos previstos en esta ley o por transmisión del anterior titular debidamente comunicada; y cumplir las condiciones establecidas en las mismas.
- b) Cumplir las obligaciones de control y suministro de información previstas por esta ley y por la legislación sectorial aplicable, así como las establecidas en las propias autorizaciones ambientales autonómicas o en la licencia de actividad.
- c) Costear los gastos originados por el cumplimiento de las condiciones establecidas en las autorizaciones ambientales autonómicas o en la licencia de actividad, y de las obligaciones de prevención y control de la contaminación que le correspondan de acuerdo con las normas ambientales aplicables.
- d) Comunicar al órgano competente para otorgar las autorizaciones ambientales autonómicas o la licencia de actividad las modificaciones sustanciales que se propongan realizar en la instalación, así como las no sustanciales con efectos sobre el medio ambiente.
- e) Informar inmediatamente al órgano competente para otorgar las autorizaciones ambientales autonómicas o la licencia de actividad de cualquier incidente o accidente que pueda afectar al medio ambiente.
- f) Prestar la asistencia y colaboración necesarias a quienes realicen las actuaciones de vigilancia, inspección y control.
- g) Cumplir cualesquiera otras obligaciones establecidas en las disposiciones que sean de aplicación.

QUINTO. Duración y renovación de la autorización.

La Autorización Ambiental Sectorial se otorga por un plazo de ocho años, a contar desde la fecha de firma de la resolución por la que ésta se concede, transcurrido el cual se renovará de acuerdo con el artículo 13.2 de la *Ley 34/2007, de 15 de noviembre, de calidad del aire y protección de la atmósfera*.

SEXTO. Modificaciones en la instalación.

Según el artículo 22 de la *Ley 4/2009, de 14 de mayo, LPAI*, en su redacción dada por el *Decreto-Ley n.º 5/2020, de 7 de mayo*, se considerará que se produce una modificación en la instalación cuando, en condiciones normales de funcionamiento, se pretenda introducir un cambio no previsto en la autorización ambiental originalmente otorgada, que afecte a las características, a los procesos productivos, al funcionamiento o a la extensión de la instalación. Las modificaciones se clasifican en sustanciales y no sustanciales de acuerdo con lo previsto en los siguientes puntos.

Las modificaciones de instalaciones sujetas a autorización ambiental integrada se registrarán por lo dispuesto en la normativa estatal básica de aplicación.

Las modificaciones de instalaciones sujetas a autorización ambiental sectorial precisarán de autorización del órgano autonómico competente en todo caso.





Se calificarán como no sustanciales las modificaciones de instalaciones sujetas a autorización ambiental sectorial que tengan las siguientes características:

- a) Cuando se trate de instalaciones de tratamiento de residuos:
 - i) Aquellas que supongan una modificación de maquinaria o equipos, pero no impliquen un proceso de gestión distinto del autorizado.
 - ii) Las que supongan el tratamiento de residuos de características similares a los autorizados, siempre que no impliquen un incremento del 25% en la capacidad de gestión de residuos peligrosos, del 50% en la capacidad de gestión de residuos no peligrosos o procesos de gestión distintos de los autorizados.
- b) Para instalaciones que conlleven actividades potencialmente contaminadoras de la atmósfera (grupos A y B) aquellas que supongan una modificación o reemplazo de maquinaria, equipos o instalaciones por otras de características similares, siempre que no suponga la inclusión de un nuevo foco A o B que suponga un incremento superior al 35% de la emisión másica de cualquiera de los contaminantes atmosféricos que siguen en la autorización o del total de las emisiones atmosféricas producidas.
- c) En las actividades que generen vertidos tierra-mar, aquellas que no supongan un incremento superior al 25% del caudal de vertido o del 25% de la concentración de cualquier sustancia contaminante, y, en todo caso, siempre que no se introduzcan nuevos contaminantes ni se superen los valores límite de emisión establecidos en la autorización original.
- d) En todo caso las modificaciones que no modifiquen o reduzcan las emisiones, vertidos o capacidad de gestión de residuos de las instalaciones citadas en los apartados a), b) y c) anteriores.

Se calificarán como sustanciales las modificaciones de instalaciones sujetas a autorización ambiental sectorial que no cumplan las condiciones establecidas en el punto anterior.

SÉPTIMO. Revocación de la autorización.

Esta autorización podrá ser revocada en cualquier momento, previa audiencia del interesado, por incumplimiento de las condiciones establecidas en la misma o de los requisitos legales establecidos para el ejercicio de la actividad.

OCTAVO. Transmisión de la propiedad o de la titularidad de la actividad.

Conforme a lo establecido en el artículo 27.9 de la Ley 22/2011, de 28 de julio, de Residuos y suelos contaminados, la transmisión de la autorización estará sujeta a la previa comprobación, por la autoridad competente, de que las operaciones de tratamiento de residuos y las instalaciones en que aquéllas se realizan cumplen con lo regulado en esta Ley y en sus normas de desarrollo.

Para la transmisión de la titularidad de la autorización ambiental autonómica, será necesaria comunicación dirigida por el adquirente al órgano competente para el otorgamiento de la autorización ambiental única, en el mes siguiente a la transmisión del negocio o actividad, asumiendo expresamente todas las obligaciones establecidas en la autorización y cuantas otras sean exigibles de conformidad con la legislación estatal y autonómica de aplicación, declarando bajo su responsabilidad que no se han producido modificaciones en la actividad autorizada que requieran nueva autorización, y acreditando el título de transmisión del negocio o actividad y el consentimiento del transmitente en el cambio de titularidad de la autorización ambiental autonómica, salvo que ese consentimiento esté comprendido inequívocamente en el propio título.





La comunicación podrá realizarla el propio transmitente, para verse liberado de las responsabilidades y obligaciones que le corresponden como titular de la autorización.

La transmisión de la titularidad de la autorización surtirá efectos ante la Administración desde la comunicación completa mencionada en el apartado anterior, quedando subrogado el nuevo titular en los derechos, obligaciones y responsabilidades del titular anterior.

Sin perjuicio de las sanciones que resulten aplicables, si el órgano competente tiene noticia de la transmisión del negocio o actividad sin que medie comunicación, requerirá al adquirente para que acredite el título de transmisión y asuma las obligaciones correspondientes en el plazo de un mes, aplicándose, en caso de ser desatendido el requerimiento, las consecuencias establecidas para las actividades no autorizadas.

NOVENO. Transmisión de derechos sobre fincas en las que se haya realizado alguna actividad de las potencialmente contaminantes del suelo.

El titular de la actividad, cuando se trata de una actividad potencialmente contaminante del suelo, está obligado a declarar tal circunstancia en las escrituras públicas que documenten la transmisión de derechos sobre la finca, que se hará constar en el Registro de la Propiedad por nota al margen de la inscripción a que tal transmisión dé lugar, conforme a lo establecido en el artículo 8 del Real Decreto 9/2005, de 14 de enero, que establece la relación de actividades potencialmente contaminantes del suelo y en el artículo 33.2 de la Ley 22/2011, de 28 de julio, de Residuos y Suelos Contaminados

DÉCIMO. Condiciones al cese temporal o definitivo de la actividad –total o parcial-.

El titular de la instalación deberá comunicar al órgano ambiental –con una antelación mínima de seis meses- el cese total o parcial de la actividad, y cumplir lo establecido en el punto A.5.3 del Anexo de Prescripciones técnicas para el cese de la actividad y condiciones de funcionamiento distintas de las normales.

UNDÉCIMO. Legislación sectorial aplicable.

Para todo lo no especificado en esta autorización, el ejercicio de la actividad se sujetará a las condiciones establecidas por la normativa ambiental sectorial, y en particular en materia de residuos, vertidos, contaminación atmosférica, ruido o contaminación del suelo.

DUODÉCIMO. Notificación

Notificar la presente resolución al solicitante, con indicado de lo establecido en los artículos 121 y 122 de la Ley 39/2015, de 1 de octubre, LPAC. La notificación se hará extensiva al Ayuntamiento en cuyo término se encuentra la instalación.

EL DIRECTOR GENERAL DE MEDIO AMBIENTE
Firmado electrónicamente al margen Francisco Marín Arnaldos.

23/09/2020 13:41:57

MARIN ARNALDOS, FRANCISCO

Esta es una copia auténtica imprimible de un documento electrónico administrativo archivado por la Comunidad Autónoma de Murcia, según artículo 27.3.c) de la Ley 39/2015. Los firmantes y las fechas de firma se muestran en los recuadros. Su autenticidad puede ser contrastada accediendo a la siguiente dirección: <https://sede.carm.es/verificardocumentos> e introduciendo el código seguro de verificación (CSV) CARM-493886fd-f49f-697c-b40b-00555659634e7



**Región de Murcia**

Consejería de Consejería de Agua, Agricultura, Ganadería, Pesca y Servicio de Gestión y Disciplina Ambiental
 Medio Ambiente.
 Dirección General de Medio Ambiente

ANEXO DE PRESCRIPCIONES TÉCNICAS PARA LA AUTORIZACIÓN AMBIENTAL SECTORIAL

Expediente:	AAS20180010		
DATOS DE IDENTIFICACIÓN.			
Razón Social:	LA COMARCA MEATS S.L.	NIF/CIF:	B73946618
Domicilio social:	Carretera de Caravaca, 20-22 – 30814 – Lorca. Murcia.		
Centro de trabajo a Autorizar y domicilio notificaciones:	Carretera de Caravaca s/n – P.I. Serrata – Lorca. Murcia.		
CATALOGACIÓN DE LA ACTIVIDAD.			
Actividad principal:	Procesado y conservación de carne	CNAE 2009:	10.11
Anexo I de la Ley 4/2009, de 14 de mayo, de Protección Ambiental Integrada.			
Catalogación artículo 45 de la Ley 4/2009	Instalaciones en las que se desarrollen alguna de las actividades incluidas en el catálogo de actividades potencialmente contaminadoras de la atmósfera , y que figuran en dicho anexo como pertenecientes a los grupos A y B.		
Motivación de la Catalogación	<p>La actividad desarrollada en las instalaciones objeto de proyecto – <i>PROCESADO DE PRODUCTOS DE ORIGEN ANIMAL, CALDERAS DE COMBUSTIÓN Y DEPURADORA DE AGUAS RESIDUALES</i> - actividades pertenecientes a los grupos B y C conforme a la normativa conforme a la siguiente normativa :</p> <ul style="list-style-type: none"> • Real Decreto 100/2011, de 28 de enero, por el que se actualiza el catálogo de actividades potencialmente contaminadoras de la atmósfera y se establecen las disposiciones básicas para su aplicación. • Real Decreto 1042/2017, de 22 de diciembre, sobre la limitación de las emisiones a la atmósfera de determinados agentes contaminantes procedentes de las instalaciones de combustión medianas y por el que se actualiza el anexo IV de la Ley 34/2007, de 15 de noviembre, de calidad del aire y protección de la atmósfera. • Instalaciones de combustión con una potencia térmica nominal igual o superior a 1 MW e inferior a 50 MW («instalaciones de combustión medianas») cualquiera que sea el combustible utilizado, ya sean de titularidad pública o privada. <p>Considerado que dispone de fuentes de emisión de contaminantes relacionados en el anexo I de la Ley 34/2007, de 15 de noviembre, requiere conforme se establece en su artículo 13.2, autorización administrativa en la materia, lo cual determina que la actividad sea objeto de aplicación del capítulo III – <i>Autorizaciones Ambientales Sectoriales</i>- de la Ley 4/2009, de 14 de mayo, de Protección Ambiental Integrada (LPAI).</p>		
Capacidad de producción	800 canales diarias, equivalente a una producción máxima de 45,32 toneladas/ día (11.455 toneladas/año)		
Capacidad de la Plantas de tratamiento de aguas residuales EDAR	3.333 habitantes-equivalentes		

CONTENIDO.

De conformidad con lo establecido en los títulos I y II de la Ley 4/2009, PAI, este Anexo comprende asimismo DOS anexos (A y B) en los que figuran las condiciones relativas a la competencia autonómica, un compendio sobre las periodicidades de remisión de información al órgano ambiental autonómico en las diferentes materias, así como una descripción de la documentación obligatoria al objeto de verificar ante el órgano competente autonómico el cumplimiento de las condiciones ambientales impuestas, y que este Anexo de Prescripciones Técnicas especifica.

A. ANEXO A.- COMPETENCIAS AMBIENTALES AUTONÓMICAS.

En este anexo quedan incluidas las prescripciones técnicas relativas a las siguientes Autorizaciones y Comunicaciones :

- **A.1. Autorización de Actividad Potencialmente Contaminadora de la Atmósfera. (Grupo B).**
Asimismo, se recogen las prescripciones técnicas en relación a los siguientes pronunciamientos ambientales sectoriales.
- **A.2. Comunicación Previa al inicio de actividad de Producción de Residuos Peligrosos de menos de 10 t/año y de más de 1.000 toneladas de no peligrosos.**
- **A.3. Informe preliminar de situación del suelo.**

B. ANEXO B. – INFORME TÉCNICO DE COMPROBACIÓN DE LAS CONDICIONES AMBIENTALES

23/09/2020 13:41:57

MARIN ARNALDOS, FRANCISCO

Esta es una copia auténtica imprimible de un documento electrónico administrativo archivado por la Comunidad Autónoma de Murcia, según artículo 27.3.c) de la Ley 39/2015. Los firmantes y las fechas de firma se muestran en los recuadros. Su autenticidad puede ser contrastada accediendo a la siguiente dirección: <https://sede.carm.es/verificardocumentos> e introduciendo el código seguro de verificación (CSV) CARM-492886-td-4f91-697c-b40b-0055656934e7





Región de Murcia

Consejería de Consejería de Agua, Agricultura, Ganadería, Pesca y Servicio de Gestión y Disciplina Ambiental
Medio Ambiente.
Dirección General de Medio Ambiente

DESCRIPCIÓN DEL PROYECTO.

Se trata de una planta de procesado y elaboración de productos cárnicos principalmente a partir de canales de porcino. Se realiza cuarteo (corte primario) y despiece y fileteado de canales, con expedición de producto cuarteado colgado (jamones, paletas, panceta, costillas, etc) y envasado y expedición de producto deshuesado, despiezado y fileteado. (jamones, paletas, panceta, lomos, costillas, chuletas, aguja etc.). De estos últimos también se realiza conservación en almacenamiento congelado para su posterior expedición.

Los principales procesos y actividades de las líneas de flujo de actividad de la empresa serán:

LÍNEA DE PRODUCTO FRESCO--> Recepción y estabilización de canales, despiece, envasado, preparación de pedidos y expedición de fresco

LÍNEA DE CONGELADOS--> Los productos deshuesados y , despiezados en la línea anterior, son envasados y paletizados para su congelación en túneles, almacenamiento en cámara de congelados y posterior expedición.

Así mismo en la industria se gestionarán los residuos animales de categoría 3, a través de dependencias destinadas al efecto con cámaras refrigeradas, y zonas de expedición para grasas y huesos. Completarán las líneas principales las dependencias auxiliares como almacenamiento de cartones y cajas de envasado, lavado y almacenamiento del utillaje, salas de máquinas y calderas, sala de aire comprimido y un taller.

La industria se llevará a cabo en dos naves, en la nave 1, se desarrollarán las actividades de fábrica y en la nave 2, estarán las salas técnicas y el taller.

CÁMARA DE ESTABILIZACIÓN

Zona para estabilización de canales recepcionadas, procedentes de matadero propio. Se dispondrá de una refrigeración de 0°C controlada.

SALA DE DESPIECE

Se dispondrá una zona para despiece de canales procedentes de la cámara de estabilización. La sala de despiece se mantendrá climatizada a una temperatura de 12°C controlada. Complementaria a la operación de despiece, se dispondrán, una sala de producto colgado, una sala de tratamiento de patas, una sala de retirada de residuos orgánicos y salas para lavado y almacenamiento de utillaje.

ÁREA DE CONGELACIÓN Y ALMACENAMIENTO DE PRODUCTO CONGELADO

En esta zona se procederá al congelado del producto procedente del despiece y de la sala de envasado. En primera instancia, el producto pasa a la sala de congelación de placas, donde se enfría hasta 0°C, de esta, parte se distribuye a la zona de preparación de congelados y parte al túnel de congelación dinámica en el que se enfría el producto a -40°C. Una vez congelado, se almacena a -20°C en la cámara de congelados hasta su posterior expedición.

ZONA DE ENVASADO

En esta zona se envasa el producto y se pone en cartón para su posterior expedición. Cuenta también con cámara para la refrigeración del producto terminado envasado a una temperatura de 0°C.

ZONA DE EXPEDICIÓN

Zona de expedición para producto fresco y envasado. En esta zona se recogerán las vísceras rojas, que serán oreadas, preparadas, y envasadas, para ser distribuidas en fresco o congeladas. La zona dispondrá de cámara de oreo, sala de trabajo y envasado, sala de congelación por placas, cámara de almacenamiento de producto terminado así como muelle de expedición.

RESTO DE SALAS

Además de las zonas de trabajo en las que se divide el proceso, existirán otras zonas auxiliares, como son:

- Laboratorio biológico veterinario para control sanitario de las canales y vísceras.
- Zonas de almacenamiento de cartón, almacenamiento de productos inorgánicos, cámara pulmón de cajas, almacenamiento de cajas...
- Oficinas, vestuarios y aseos.
- Salas técnicas, cuartos eléctricos, almacenes y zonas de lavado, etc
- Vados sanitarios

DIAGRAMAS DE FLUJO





Región de Murcia

Consejería de Consejería de Agua, Agricultura, Ganadería, Pesca y Medio Ambiente. Servicio de Gestión y Disciplina Ambiental.
Dirección General de Medio Ambiente

DIAGRAMA DE PROCESO DE FABRICACIÓN Y SERVICIOS.

DIAGRAMA GENERAL PROCESO ZONA PORCINO



DIAGRAMA DE FLUJO DE DESPIECE DE PORCINO



23/09/2020 13:41:57

MARIN ARNALDOS, FRANCISCO

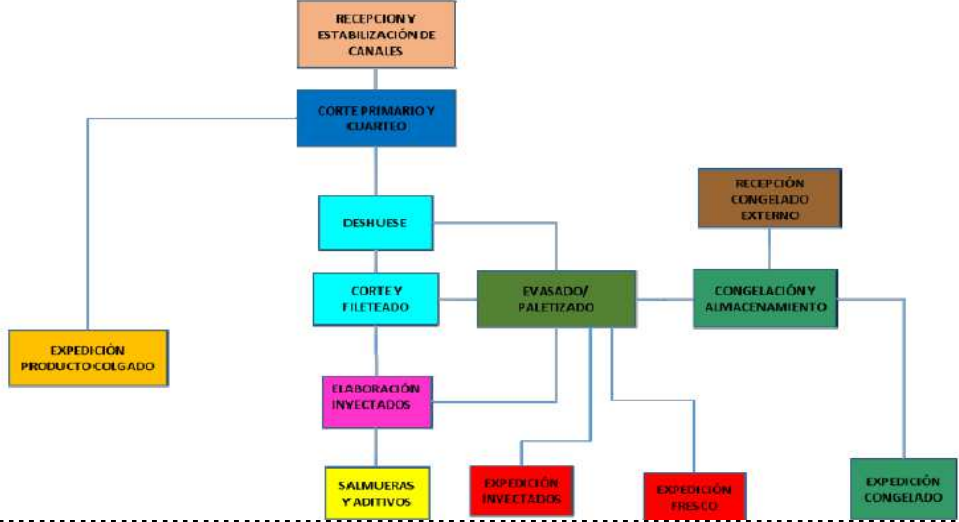
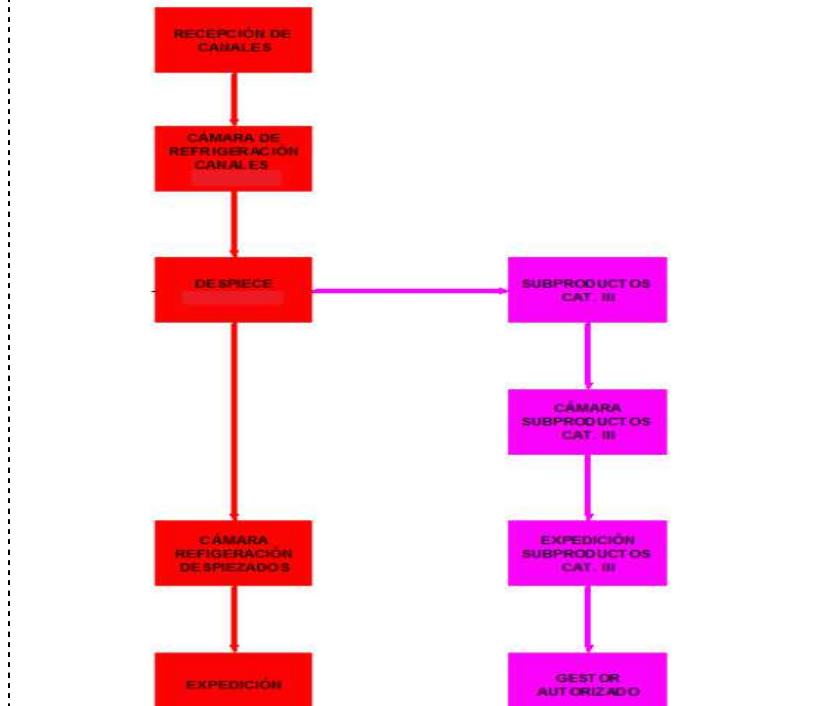
Esta es una copia auténtica imprimible de un documento electrónico administrativo archivado por la Comunidad Autónoma de Murcia, según artículo 27.3.c) de la Ley 39/2015. Los firmantes y las fechas de firma se muestran en los recuadros. Su autenticidad puede ser contrastada accediendo a la siguiente dirección: <https://sede.carm.es/verificardocumentos> e introduciendo el código seguro de verificación (CSV) CARM-f928b6fd-f091-6097cb40b-0056595934e7





Región de Murcia

Consejería de Consejería de Agua, Agricultura, Ganadería, Pesca y Medio Ambiente. Servicio de Gestión y Disciplina Ambiental

Dirección General de Medio Ambiente



DIAGRAMA CONGELACION/CONSERVACION

DIAGRAMA DE ALMACENAMIENTO EN CÁMARA DE CONGELADOS

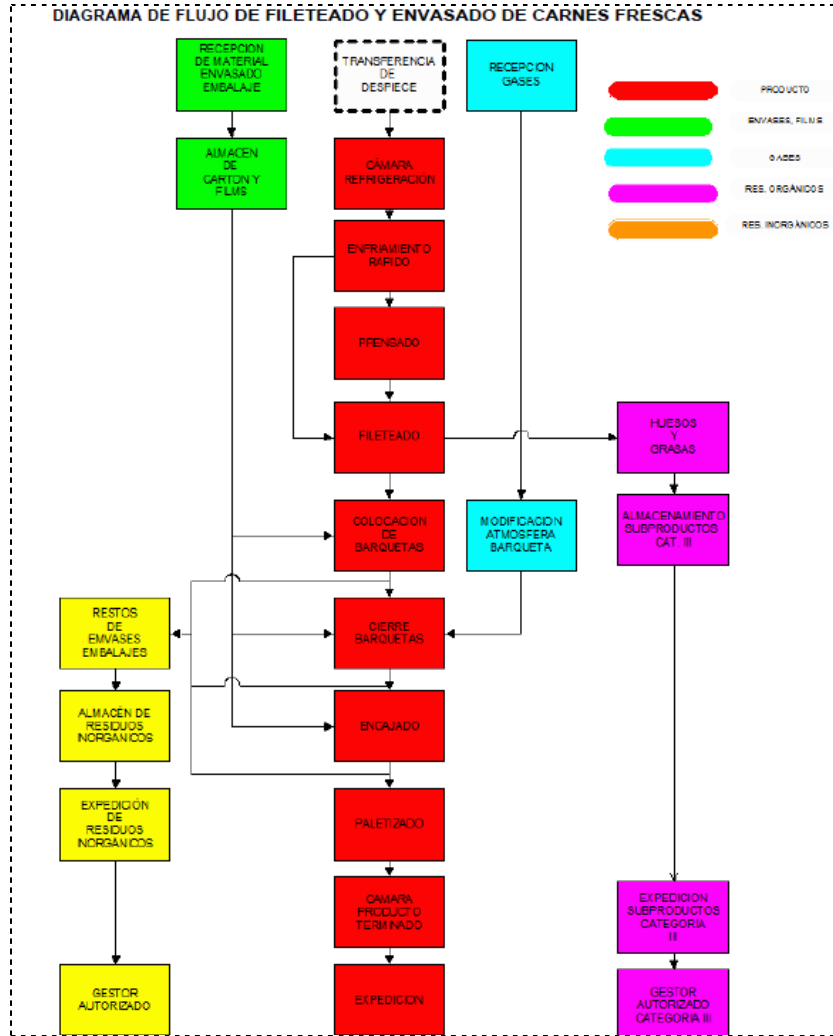
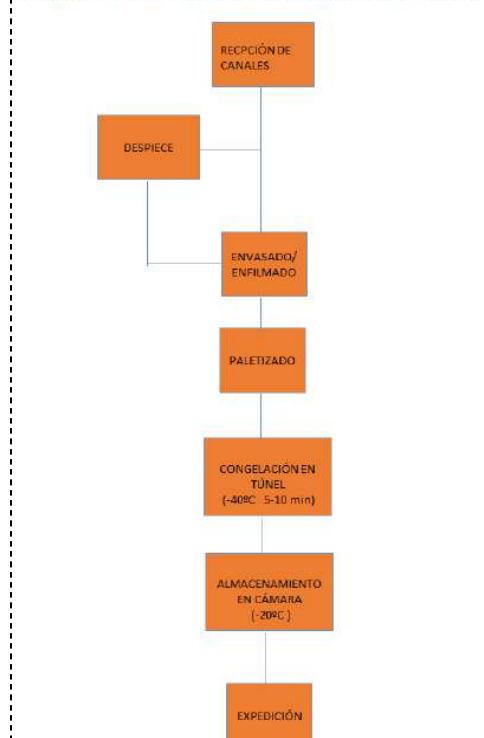

23/09/2020 13:41:57

MARIN ARNALDOS, FRANCISCO

Esta es una copia auténtica imprimible de un documento electrónico administrativo archivado por la Comunidad Autónoma de Murcia, según artículo 27.3.c) de la Ley 39/2015. Los firmantes y las fechas de firma se muestran en los recuadros. Su autenticidad puede ser contrastada accediendo a la siguiente dirección: <https://sede.carm.es/verificardocumentos> e introduciendo el código seguro de verificación (CSV) CARM-492886-td-4091-697c-b40b-0050569594e7





Región de Murcia

Consejería de Consejería de Agua, Agricultura, Ganadería, Pesca y Servicio de Gestión y Disciplina Ambiental
Medio Ambiente.
Dirección General de Medio Ambiente

– Superficies

Superficie total construida existente	---	Sup. En proyecto NUEVA CONSTRUCCIÓN	18.347,13 m²
Superficie en planta baja construida	18.347,13 m²	Superficie en planta primera construida	6.764,99 m²

Superficie ocupada por instalaciones directamente relacionadas con el proceso de producción (m2) : 46.041
Superficie Total de la instalación (m2): 283.216 TOTAL

Ubicación de la parcela.

Polígono Industrial La Serrata. Carretera. Caravaca 20-22
30814-Lorca (Murcia)

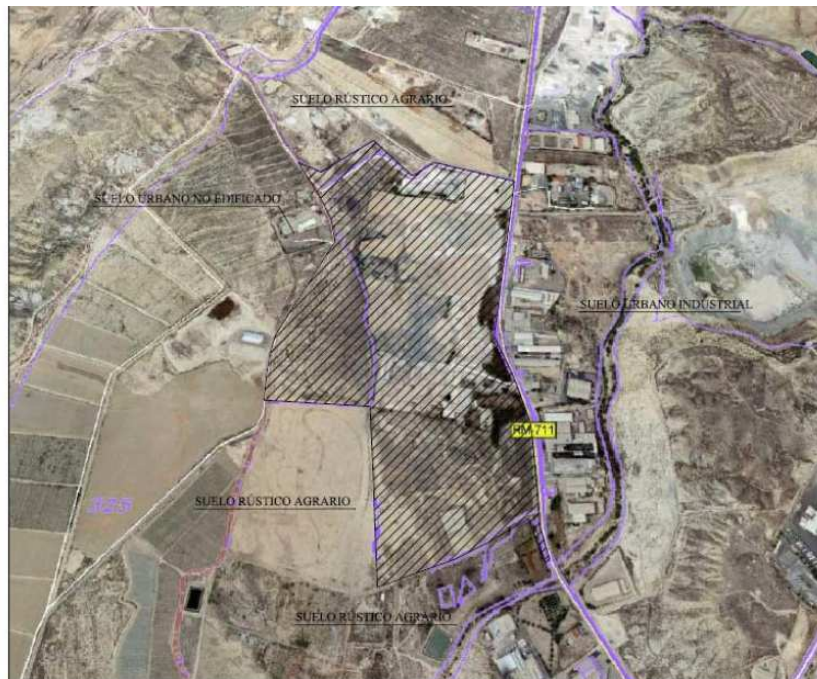

23/09/2020 13:41:57

MARIN ARNALDOS, FRANCISCO

Esta es una copia auténtica imprimible de un documento electrónico administrativo archivado por la Comunidad Autónoma de Murcia, según artículo 27.3.c) de la Ley 39/2015. Los firmantes y las fechas de firma se muestran en los recuadros. Su autenticidad puede ser contrastada accediendo a la siguiente dirección: <https://sede.carm.es/verificardocumentos> e introduciendo el código seguro de verificación (CSV) CARM-4928866-td-4f91-697c-b40b-0055569534e7





Región de Murcia

Consejería de Consejería de Agua, Agricultura, Ganadería, Pesca y Servicio de Gestión y Disciplina Ambiental
Medio Ambiente.
Dirección General de Medio Ambiente

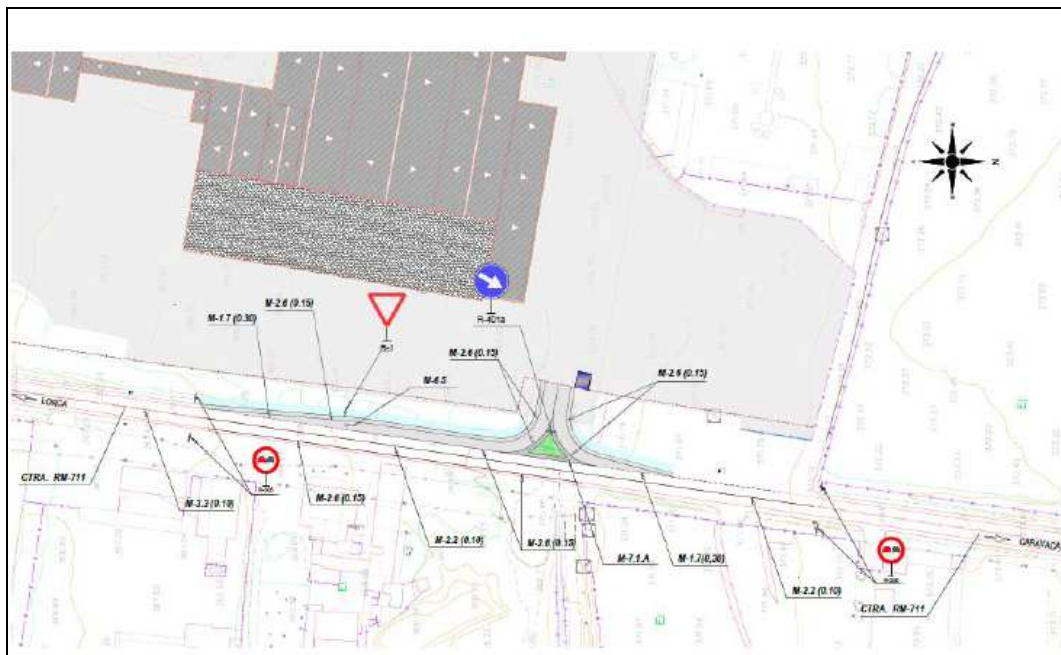
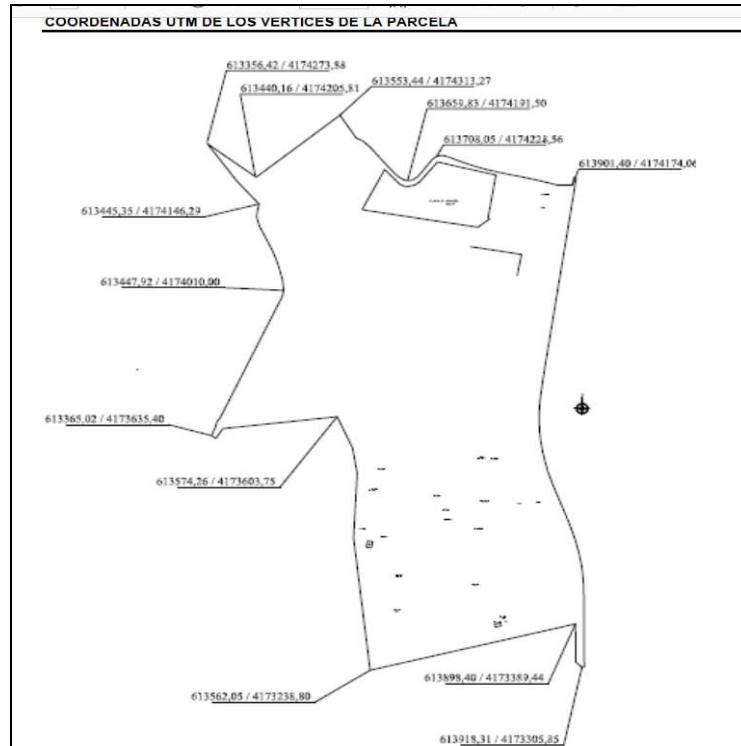

- Entorno

El núcleo de población más cercano es el Municipio de Lorca (Murcia), con 92.200 habitantes (en 2.017).

La actividad se sitúa a 4,000 Km del Municipio.

- Energía

Fuente de Energía	Consumo anual
Energía eléctrica	SIN DATOS kwh/año
Gas natural	1.718.250,0kWh/año

23/09/2020 13:41:57

MARIN ARNALDOS, FRANCISCO

Esto es una copia auténtica imprimible de un documento electrónico administrativo archivado por la Comunidad Autónoma de Murcia, según artículo 27.3.c) de la Ley 39/2015. Los firmantes y las fechas de firma se muestran en los recuadros. Su autenticidad puede ser contrastada accediendo a la siguiente dirección: <https://sede.carm.es/verificardocumentos> e introduciendo el código seguro de verificación (CSV) CARM-492866-td-4f91-697c-b40b-0055659594e7





Región de Murcia

Consejería de Consejería de Agua, Agricultura, Ganadería, Pesca y Servicio de Gestión y Disciplina Ambiental
Medio Ambiente.
Dirección General de Medio Ambiente

- Agua

Agua	Consumo anual en m ³
Agua procedente de la red de suministro	SIN DATOS

- Régimen de Funcionamiento

Se realizará un solo turno de trabajo, esto es 8 horas/día.

La jornada anual será de 1770 horas /año.

La plantilla total estará compuesta por:

Recepción y entradas: 10 personas.
Sala de despiece: 30 personas.
Fileteado y envasado: 20 personas
Congelación y almacenamiento frigorífico: 10 personas.
Expedición: 10 personas.

- Residuos generados

La cantidad de residuos peligrosos generada es < 10 t/año. Este aspecto ambiental será tratado con mayor detalle en el apartado correspondiente, de este Anexo de Prescripciones Técnicas.

- Materias Primas.

ENTRADAS DE MATERIA PRIMA

RECEPCIÓN MAT. PRIMA	Consumo Canales/día)	Peso canal (Kg)	Consumo max/h (Kg)	Consumo (Kg/día)	Días/año	Kg/año
PORCINO	600	81,75	6.029	48.232	250	12.058.00

SALIDAS PRODUCTOS ACABADOS

EXPEDICIÓN PRODUCTO	ETAPA 1 (años 1º y 2º)		
	Salida producto (kg/día)	días/año	Kg/año
DESPIECE PORCINO	45.820	250	11.455.000
HUESOS Y GRASAS	2.412	250	603.000
TOTAL	48.232	250	12.058.000

- Capacidad de producción autorizado

Periodo	Horas de funcionamiento	Capacidad de producción
Diario	8 horas	45,82 toneladas/día. (11.455 toneladas/año)

23/09/2020 13:41:57

MARIN ARNALDOS, FRANCISCO

Esta es una copia auténtica imprimible de un documento electrónico administrativo archivado por la Comunidad Autónoma de Murcia, según artículo 27.3.c) de la Ley 39/2015. Los firmantes y las fechas de firma se muestran en los recuadros. Su autenticidad puede ser contrastada accediendo a la siguiente dirección: <https://sede.carm.es/verificardocumentos> e introduciendo el código seguro de verificación (CSV) CARM-493866-td-4f9f-697c-b40b-005656934e7





Región de Murcia

Consejería de Consejería de Agua, Agricultura, Ganadería, Pesca y Servicio de Gestión y Disciplina Ambiental
Medio Ambiente.
Dirección General de Medio Ambiente

– Líneas de producción autorizadas.

Se autoriza exclusivamente, y en el ámbito de la Autorizaciones Ambiental Sectorial para su puesta en funcionamiento, la actividad descrita en la solicitud y proyecto y en esta autorización, denominada:

1. **Planta de procesado y elaboración de productos cárnicos (principalmente a partir de canales de porcino) con línea de producto fresco y línea de congelado.**
2. **Proceso de depuración de aguas residuales Con las siguientes condiciones:**

Se estima que conforme al proyecto nos encontramos con una EDAR (se expone según escrito De la empresa de 2018-08-01 REGISTRO ELECTRÓNICO ÚNICO 20189000171970:

Se estima un consumo de agua de limpieza entre 30 y 100 L/canal. A efectos de cálculo tomaremos el valor más desfavorable (100 L/canal).

En cuanto a la DBO5 la sala de despiece alcanza valores del orden de 1.500 – 2.500 mg/L. tomando para cálculo una DBO5 de 2.500 mg/L.

A partir de estos datos, calculamos los caudales y la carga orgánica:

Nº canales (cerdos)	800	
Consumo agua sala despiece	30 - 100	L/cerdo/d
Dotación para cálculo	100	L/cerdo/d
Caudal diario	80	m3/d
DBO5	2.500	mg/L
Carga orgánica agua residual bruta	200	kg DBO5/d

El cálculo de la población equivalente del agua residual bruta, antes del tratamiento, teniendo en cuenta que 1 habitante equivalente produce 60 g DBO5/d será:

1 hab-eq	60	g DBO5/hab/d
Población equivalente sala despiece	3.333	hab

La Plantas de tratamiento de aguas residuales dispondrá de capacidad de 3.333 habitantes-equivalentes (*)

(*) 1 h-e (habitante equivalente: La carga orgánica biodegradable con una demanda bioquímica de oxígeno de cinco días (DBO 5), de 60 gramos de oxígeno por día, conforme al Real Decreto-ley 11/1995, de 28 de diciembre, por el que se establecen las normas aplicables al tratamiento de las aguas residuales urbanas.

3. **Cualquier otra línea producción, servicio, maquinaria, equipo, instalación ó bienes con incidencia ó repercusión significativa sobre el medio ambiente, que se quiera instalar o modificar con fecha posterior a la autorización, deberá ser considerada como una Modificación y deberá ser comunicada previamente al Órgano Ambiental, y conforme establece el artículo 22 Ley 4/2009, de 14 de Mayo, de Protección Ambiental Integrada.**

A. ANEXO A.- COMPETENCIAS AMBIENTALES AUTONÓMICAS.

De acuerdo con los artículos 45, 46 y 139 de la Ley 4/2009, de 14 de mayo de Protección Ambiental Integrada, el objeto del presente *Anexo de Prescripciones Técnicas*, es el recoger las prescripciones técnicas derivadas del análisis y revisión de la documentación técnica obrante en el expediente, al objeto de que sean tenidas en cuenta en la elaboración de la propuesta de Autorización Ambiental Sectorial del expediente **AAS20190019**, para lo cual, en este informe se recogen las prescripciones técnicas relativas a las siguientes Autorizaciones o pronunciamientos ambientales sectoriales:





Región de Murcia

Consejería de Consejería de Agua, Agricultura, Ganadería, Pesca y Servicio de Gestión y Disciplina Ambiental
Medio Ambiente.
Dirección General de Medio Ambiente

▪ *Autorización de Actividad Potencialmente Contaminadora de la Atmósfera*

En las instalaciones se desarrolla la actividad de:

- **“INDUSTRIA ALIMENTARIA.. Procesado de productos de origen animal con capacidad \geq 4.000 t/año.”** la cual se encuentra incluida -en el catálogo de actividades potencialmente contaminadoras de la atmósfera que actualiza el anexo I del Real Decreto 100/2011 con la Clasificación: Grupo B. Código: 04 06 17 03.
- **Actividad: PROCESOS INDUSTRIALES CON COMBUSTIÓN. CALDERAS**
Calderas de P.t.n. $<$ 20 MWt y \geq 5 MWt. Clasificación: Grupo B. Código. 03 01 03 02

En consecuencia y puesto que supone la disposición de fuentes de emisión de contaminantes relacionados en el anexo I de la Ley 34/2007, de 15 de noviembre, requiere conforme establece el artículo 13.2 de la misma, autorización administrativa en la materia.

Catalogación de las actividades / instalaciones según Anexo I del Real Decreto 100/2011, de 28 de febrero, por el que se actualiza el catálogo de actividades potencialmente contaminadoras de la atmósfera y se establecen las disposiciones básicas para su aplicación actualizado conforme a la disposición final primera del Real Decreto 1042/2017, de 22 de diciembre, sobre la limitación de las emisiones a la atmósfera de determinados agentes contaminantes procedentes de las instalaciones de combustión medianas y por el que se actualiza el anexo IV de la Ley 34/2007, de 15 de noviembre, de calidad del aire y protección de la atmósfera.

Actividad: INDUSTRIA ALIMENTARIA. Mataderos con capacidad \geq 1.000 t/año. Procesado de productos de origen animal con capacidad \geq 4.000 t/año.

Clasificación: Grupo B

Código: 04 06 17 03

Actividad: PROCESOS INDUSTRIALES CON COMBUSTIÓN. CALDERAS

Calderas de P.t.n. $<$ 20 MWt y \geq 5 MWt.

Clasificación: Grupo B.

Código. 03 01 03 02

Actividad: Otros tratamientos de residuos. Tratamiento de aguas/efluentes residuales en la industria. Plantas con capacidad de tratamiento $<$ 10.000 m³ al día.

Clasificación: Grupo C.

Código: 09 10 01 02

▪ *Comunicación Previa de Pequeño Productor de Residuos Peligrosos*

La mercantil genera menos de 10 toneladas anuales de residuos peligrosos. Por tanto, y de acuerdo con el artículo 22 del Decreto 833/1988, 20 de julio, por el que se aprueba el Reglamento para la ejecución de la Ley 20/1986, básica de residuos peligrosos, ha de adquirir el carácter de Pequeño Productor de Residuos Peligrosos mediante su comunicación al órgano ambiental autonómico.

▪ Actividad Potencialmente Contaminadora del Suelo.

La actividad a desarrollar se encuentra recogida en el Anexo I, del Real Decreto 9/2005, de 14 de enero, por el que se establece la relación de actividades potencialmente contaminantes del suelo y los criterios y estándares para la declaración de suelos contaminados.

A.1. PRESCRIPCIONES TÉCNICAS EN MATERIA DE AMBIENTE ATMOSFÉRICO.

A.1.1. Prescripciones de carácter general.

Con carácter general, la mercantil autorizada, debe cumplir con lo establecido en la Ley 34/2007, de 15 de noviembre, de calidad del aire y protección de la atmósfera y en el Real Decreto 100/2011, de 28 de enero, por el que se actualiza el catálogo de actividades potencialmente contaminadoras de la atmósfera y se establecen las





Región de Murcia

Consejería de Consejería de Agua, Agricultura, Ganadería, Pesca y Servicio de Gestión y Disciplina Ambiental
Medio Ambiente.
Dirección General de Medio Ambiente

disposiciones básicas para su aplicación, con el Real Decreto 1042/2017, de 22 de diciembre, sobre la limitación de las emisiones a la atmósfera de determinados agentes contaminantes procedentes de las instalaciones de combustión medianas y por el que se actualiza el anexo IV de la Ley 34/2007, de 15 de noviembre, de calidad del aire y protección de la atmósfera. , con la Orden Ministerial de 18 de Octubre de 1976, de Prevención y Corrección de la Contaminación Atmosférica de Origen Industrial, con la Ley 4/2009, de 14 de Mayo, de Protección Ambiental Integrada, con la demás normativa vigente que le sea de aplicación y obligaciones emanadas de los actos administrativos tanto precedentes como posteriores, otorgados para su funcionamiento, así como con las demás futuras normas que se establezcan reglamentariamente sobre las emisiones a la atmósfera que le sean de aplicación.

A.1.2. Codificación y Categorización de los Focos de Emisión

- Identificación, codificación y categorización de los focos de emisión a la atmósfera

La identificación, codificación y categorización de las principales APCA y sus respectivos focos de emisión de gases contaminantes, que se desprenden del proyecto, se refleja en la siguiente tabla de acuerdo con las actividades desarrolladas en cada instalación o con el equipo disponible:

23/09/2020 13:41:57

MARIN ARNALDOS, FRANCISCO

Esta es una copia auténtica imprimible de un documento electrónico administrativo archivado por la Comunidad Autónoma de Murcia, según artículo 27.3.c) de la Ley 39/2015. Los firmantes y las fechas de firma se muestran en los recuadros. Su autenticidad puede ser contrastada accediendo a la siguiente dirección: <https://sede.carm.es/verificardocumentos> e introduciendo el código seguro de verificación (CSV) CARM-f928b6fd-f091-6097-c04b-0055565934e7





Esta es una copia auténtica imprimible de un documento electrónico administrativo archivado por la Comunidad Autónoma de Murcia, según artículo 27.3.c) de la Ley 39/2015. Los firmantes y las fechas de firma se muestran en los recuadros. Su autenticidad puede ser contrastada accediendo a la siguiente dirección: <https://sede.carm.es/verificardocumentos> e introduciendo el código seguro de verificación (CSV) CARM-493866-td-4f91-697c-b40b-0055565934e7

Región de Murcia
 Consejería de Empleo, Universidades, Empresa y Medio Ambiente
 Dirección General de Medio Ambiente y Mar Menor
 Servicio de Gestión y Disciplina Ambiental

▪ **Focos Canalizados de Combustión**

Nº Foco	Denominación foco	Actividad / instalación emisora	Pot. Térmica (MW)	Combustible	Catalogación de las actividades		(1)	(2)	Principales contaminantes emitidos/ Parámetros de funcionamiento
					Grupo	Código			
1	CALDERA 1.	Caldera de vapor pirotubular	11,455 MW	Gas natural	B	03 01 03 02 (**)	C	D	NOX y CO
2	CALDERA 2.	Caldera de vapor pirotubular	11,455 MW	Gas natural	B	03 01 03 02 (**)	C	D	NOX y CO

▪ **Focos Difusos**

Nº Foco	Denominación foco	Actividad / instalación emisora	Catalogación de las actividades		(1)	(2)	Principales contaminantes emitidos
			Grupo	Código			
3	Tratamiento de aguas residuales < 10.000 m³/día	Depuradora de aguas residuales de origen industrial	C	09 10 01 02 (*)	D	C	SHz

(1) (D)ifusas, (F)ugitiva, (C)ontinua (2) (C)ontinua, (D)iscontinua, (E)sporádica

(*) **Real Decreto 100/2011 (**)** **Real Decreto 1042/2017**



A.1.3. Condiciones de diseño de chimeneas

- Adecuada dispersión de los contaminantes

La altura de las chimeneas será IGUAL o SUPERIOR a las determinadas con arreglo a las Instrucciones del anexo II de la Orden de 18 de octubre de 1976-, o a otro método de reconocido prestigio nacional o internacional (p.e. el método propuesto en el "Manual de Cálculo de Altura de Chimeneas Industriales", norma alemana Luft- TA Luft), etc..

No obstante, éstas y todas, deberán en todo caso asegurar una eficiente y adecuada dispersión de los contaminantes en el entorno, de tal manera que no se rebase en el ambiente exterior de la instalación los niveles de calidad del aire exigidos en cada momento, debiendo en su caso elevar aún más su altura, para la consecución de tales objetivos.

- Acondicionamiento de focos confinados de emisión

Se dará cumplimiento a las siguientes condiciones de adecuación de las chimeneas con el fin de realizar las tomas de muestras de forma representativa y segura, cumpliéndose que la ubicación y geometría de los puntos de toma de muestras, deben de cumplir los requisitos definidos en la norma UNE-EN 15259:2008.

A. Bocas de muestreo en una sección transversal circular:

- o Ubicación de las bocas de muestreo: La ubicación de las bocas de muestreo deberán ser tal que, la distancia a cualquier perturbación anterior o posterior será de cinco diámetros (5D) de la perturbación, tanto si se haya antes del punto de medida según el sentido del flujo de gases como si se encuentra después del punto de medida, con el objetivo de obtener las condiciones de flujo y concentraciones homogéneas necesarias para la obtención de muestras representativas de emisión.

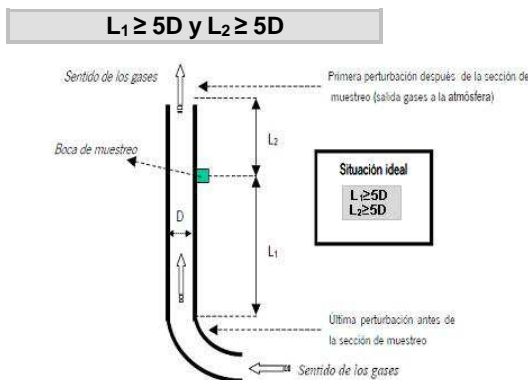

SE DEBERÁ comprobar -en todo caso- y en todo ejercicio de medición en los diferentes puntos de muestreo, que la corriente de gas en el plano de medición cumple los siguientes requisitos:

1. Ángulo entre la dirección del flujo de gas y el eje del conducto será inferior a 15 °.
 2. Ningún flujo local negativo.
 3. La velocidad en todos los puntos no será inferior a la mínima según el método utilizado (por tubos de Pitot, la presión diferencial no podrá ser inferior a 5 Pa).
 4. La relación entre las velocidades máximas y mínimas en la sección de medida no será inferior a 3:1.
- o Número MÍNIMO de bocas de muestreo: El número mínimo de bocas que ha de disponer las chimeneas en función de su diámetro proyectado, será conforme a lo establecido en la Norma UNE-EN 15259, tal como se refleja en las tablas del presente apartado.

Nº Foco	Altura mínima(m)	Diámetro (m)	Número mínimo de bocas de muestreo
1	9	0.35	1
2	9	0,35	1

B. Orificios:

23/09/2020 13:41:57 MARIN ARNALDOS, FRANCISCO Esto es una copia auténtica imprimible de un documento electrónico administrativo archivado por la Comunidad Autónoma de Murcia, según artículo 27.3.c) de la Ley 39/2015. Los firmantes y las fechas de firma se muestran en los recuadros. Su autenticidad puede ser contrastada accediendo a la siguiente dirección: https://sede.carm.es/verificardocumentos e introduciendo el código seguro de verificación (CSV) CARM-4928861d-4f91-6097-cb40b-0055569534e7





Región de Murcia

Consejería de Empleo, Universidades, Empresa y Medio Ambiente
Servicio de Gestión y Disciplina Ambiental
Dirección General de Medio Ambiente y Mar Menor

Los orificios circulares que se practiquen en las chimeneas para facilitar la introducción de los elementos necesarios para la realización de mediciones y toma de muestras, serán respecto a las dimensiones de dichos orificios los adecuados para permitir la aplicación del método de referencia respectivo.

C. Conexiones para la sujeción del tren de muestreo:

Las conexiones para medición y toma de muestras estarán de la plataforma u otra construcción fija similar a una distancia suficiente y que permita realizar los diferentes ejercicios de medición mediante sus correspondientes metodologías de forma segura y permitiendo una máxima representatividad; serán de fácil acceso y sobre ella se podrá operar fácilmente en los puntos de toma de muestras previstos, disponiéndose de barandillas de seguridad.

D. Plataformas de trabajo:

Las plataformas de trabajo fijas o temporales deben disponer de una capacidad de soporte de carga suficiente para cumplir el objetivo de medición. Éstas deberán encontrarse verificadas antes de su uso, conforme a las condiciones que las reglamentaciones nacionales de seguridad del trabajo, establezcan.

E. Deflectores:

No se permite la instalación de dispositivos a la salida de las chimeneas (deflectores, sombreretes, etc.) o de cualquier otro elemento, que pueda modificar, alterar o afectar negativamente la dispersión de los gases a la salida de las chimeneas.

A.1.4. Valores Límite de Contaminación

En aplicación de lo establecido en el artículo 5.2 del Real Decreto 100/2011, de 28 de enero, así como en virtud de los principios rectores recogidos en el artículo 4 de la Ley 34/2007, de 15 de noviembre, de calidad del aire y protección de la atmósfera, se determina:

– Niveles Máximos de Emisión Confinada

- Valores Límite de Emisión (VLE) autorizados **para los focos 1 y 2** correspondiente a la emisión procedente de:

- *Calderas de combustión de gas natural:*

Nº Foco	Parámetro contaminante	VLE (mg/Nm ³)	Combustible	% Oxígeno de referencia
1 y 2	NOx	100	Gas natural	3
	CO	100		

A.1.5. Periodicidad, Tipo y Método de Medición

El muestreo y análisis de todos los contaminantes y parámetros -incluidos los adicionales de medición-, se han de realizar en *condiciones normales de funcionamiento* en todos los casos y con arreglo a las Normas CEN disponibles en cada momento.

En consecuencia y en cualquier caso, los métodos que a continuación se indican deberán ser –en su caso- sustituidos por las Normas CEN que se aprueben o en su defecto, por aquel que conforme al siguiente criterio de selección sea de rango superior y resulte más adecuado para el tipo de instalación y rango a medir, o bien así lo establezca el órgano competente de la administración a criterios particulares, siendo aplicable tanto para los *Controles Externos como para Autocontroles o Controles Internos*..:

23/09/2020 13:41:57

Esta es una copia auténtica imprimible de un documento electrónico administrativo archivado por la Comunidad Autónoma de Murcia, según artículo 27.3.c) de la Ley 39/2015. Los firmantes y las fechas de firma se muestran en los recuadros. Su autenticidad puede ser contrastada accediendo a la siguiente dirección: <https://sede.carm.es/verificardocumentos> e introduciendo el código seguro de verificación (CSV) CARM-492886-td-4091-6097-cb40b-0050569534e7

MARIN ARNALDOS, FRANCISCO





Jerarquía de preferencias para el establecimiento de un método de referencia para el muestreo, análisis y medición de contaminantes:

- 1) Métodos UNE equivalentes a normas EN. También se incluyen los métodos EN publicados, antes de ser publicados como norma UNE.
- 2) Métodos UNE equivalentes a normas ISO.
- 3) Métodos UNE, que no tengan equivalencia ni con norma EN ni con norma ISO.
- 4) Otros métodos internacionales
- 5) Procedimientos internos admitidos por la Administración.

En los casos en los que se permita un método de referencia alternativo para el contaminante, -conforme a lo indicado a continuación- podrá optarse por el uso del mismo, no siendo exigible por tanto en dichos casos que los muestreos, análisis y/o mediciones se realicen con arreglo a Normas CEN tal y como se ha descrito en los párrafos anteriores, -extensible- este aspecto tanto para los contaminantes como para los parámetros a determinar.

• **Contaminantes:**

Nº Foco	Denominación	Contaminante	Periodicidad	Norma/ Método Prioritario	Norma/ Método Alternativo
1 y 2	Emisiones de caldera. Gas natural	NOx	Discontinuo(TRIENAL) /Manual	UNE-EN-14792	ASTM-D6522
		CO	Discontinuo(TRIENAL) /Manual	UNE-EN-15058	ASTM-D6522

• **Parámetros:**

Así mismo, junto al muestreo, análisis y medición de los contaminantes anteriormente indicados, se analizarán -simultáneamente- los parámetros habituales (caudal, oxígeno, presión, humedad,...) que resulten necesarios para la normalización de las mediciones, o bien, en su defecto, con arreglo a lo establecido por las Normas CEN disponibles en cada momento o al criterio de selección de método establecido anteriormente.

Parámetros	Norma / Método Analítico (Medición Discontinua)
Caudal	UNE-77225
Oxígeno	UNE-EN-14789
Humedad	UNE-EN-14790
Temperatura	EPA apéndice A de la parte 60, método 2
Presión	EPA apéndice A de la parte 60, método 2

Los informes resultantes de los controles reglamentarios, se realizarán de acuerdo a la norma UNE-EN 15259:2008 o actualización de la misma, tanto en su contenido como en lo que se refiere a la disposición.

Complementariamente dichos informes responderán al contenido mínimo especificado como anexo II a la Resolución de inscripción de la Entidad Colaboradora de la Administración, conforme al Decreto 27/1998, de 14 de mayo, sobre entidades colaboradoras de la Administración en materia de Calidad Ambiental.

A.1.6. Procedimiento de evaluación de emisiones

– **Mediciones Discontinuas:**

Con carácter general, se considerará que existe superación cuando se cumplan una de las siguientes dos condiciones en las -al menos tres- medidas durante al menos- una hora cada una, realizadas a lo largo de un periodo consecutivo de 8 horas:

- Que la media de todas las medidas supere el valor límite de emisión.
- Que el 25% de las medidas realizadas, supere el valor límite en un 40%, o bien, si más del 25% para cualquier cuantía.

23/09/2020 13:41:57 Este es una copia auténtica imprimible de un documento electrónico administrativo archivado por la Comunidad Autónoma de Murcia, según artículo 27.3.c) de la Ley 39/2015. Los firmantes y las fechas de firma se muestran en los recuadros. Su autenticidad puede ser contrastada accediendo a la siguiente dirección: https://sede.carm.es/verificardocumentos e introduciendo el código seguro de verificación (CSV) CARM-4928866-td-4f91-6097c-b40b-0055659534e7

MARIN ARNALDOS, FRANCISCO





A.1.7. Calidad del Aire

– Condiciones Relativas a los Valores de Calidad del Aire

En ningún caso las emisiones a la atmósfera procedentes de la instalación y de las actividades que en ella se desarrollan deberán provocar en su área de influencia valores de calidad del aire superior a los valores límite vigente en cada momento, ni provocar molestias ostensibles en la población.

En caso de que las emisiones, aun respetando los niveles de emisión generales establecidos produjesen superación de los valores límite vigentes de inmisión, o molestias manifiestas en la población, podrán establecerse entre otras medidas, niveles de emisión más rigurosos o condiciones de funcionamiento especiales con el objetivo de asegurar el cumplimiento de los objetivos de calidad del aire establecidos en la normativa o en los planes de mejora que correspondan.

A.1.8. Libros de registro

El titular de la instalación deberá mantener un registro de las emisiones tal y como establece el Art. 8.1 del Real Decreto 100/2011 de 28 de enero, por el que se actualiza el catálogo de actividades potencialmente contaminadoras de la atmósfera y se establecen las disposiciones básicas para su aplicación. Así como conservar toda la información documental (informes, mediciones, mantenimiento, etc.) relativa a las mismas, durante un periodo no inferior a 10 años.

A.1.9. SEGUIMIENTO DE LAS EMISIONES. REAL DECRETO 1042/2017 INSTALACIONES DE COMBUSTIÓN MEDIANAS. OBLIGACIONES DE ACUERDO CON LO ESTABLECIDO EN EL REAL DECRETO 1042/2017, DE 22 DE DICIEMBRE, SIN PERJUICIO DE LO ESTABLECIDO EN LA LEY 34/2007, DE 15 DE NOVIEMBRE, EN EL TEXTO REFUNDIDO DE LA LEY DE PREVENCIÓN Y CONTROL INTEGRADOS DE LA CONTAMINACIÓN, EN LA LEY 412009, DE 14 DE MAYO, U OTRAS NORMAS QUE LES SEAN DE APLICACIÓN.

1. El titular de la instalación deberá realizar un seguimiento de las emisiones de conformidad con lo establecido en la parte 1 del anexo IV del Real Decreto 1042/2017, de 22 de diciembre. (*) (**) (***)

(*) Se realizarán mediciones para los contaminantes respecto a los cuales la parte 2 del anexo II del Real Decreto 1042/2017 prevé un valor límite de emisión para la instalación considerada y de CO para todas las instalaciones.

(**) Las emisiones atmosféricas de SO₂, NO_x y partículas procedentes de las nuevas instalaciones de combustión medianas no superarán los valores límites de emisión indicados en la parte 2 del anexo II del Real Decreto 1042/2017, de 22 de diciembre.

(***) La acreditación del cumplimiento de los valores límite de emisión se realizará mediante la correspondiente certificación de la entidad de control según los formatos y procedimientos establecidos.

Las primeras mediciones se realizarán en los cuatro meses siguientes a la concesión de la autorización o del registro de la instalación ante el órgano autonómico competente. En el caso de que la fecha de puesta en funcionamiento fuera posterior a esta comunicación, se considerará la fecha de puesta en funcionamiento.

2. En el caso de las instalaciones de combustión medianas que utilicen varios combustibles, el seguimiento de las emisiones se hará mientras se quema un combustible o una mezcla de combustibles que tenga probabilidades de producir el mayor nivel de emisiones y durante un período representativo de unas condiciones de funcionamiento normal.
3. El titular de la instalación llevará un registro de todos los resultados del seguimiento y los tratará de tal manera que se pueda realizar la verificación del cumplimiento de los valores límite de emisión de conformidad con las normas establecidas en el anexo IV, parte 2 del Real Decreto 1042/2017, de 22 de diciembre.
4. En el caso de las instalaciones de combustión medianas que necesiten utilizar dispositivos secundarios de reducción de emisiones para cumplir los valores límite de emisión, el titular de la instalación llevará un registro o conservará información que demuestre el funcionamiento efectivo y continuo de esos dispositivos así como, en caso de producirse avería en estos dispositivos, un historial de los fallos.
5. El titular de una instalación de combustión mediana conservará lo siguiente:





Región de Murcia

Consejería de Empleo, Universidades, Empresa y Medio Ambiente
Servicio de Gestión y Disciplina Ambiental
Dirección General de Medio Ambiente y Mar Menor

- El permiso o la prueba del registro realizado por la autoridad competente y, si es pertinente, su versión actualizada e información relacionada.
- Los resultados del seguimiento y la información mencionados en los apartados 3 y 4.
- Cuando el órgano competente lo haya autorizado, un historial de las horas de funcionamiento, según se indica en el artículo 6, apartado 7.
- Un historial de los tipos y cantidades de combustible utilizados en la instalación así como de cualquier fallo de funcionamiento o avería de los dispositivos.
- Un historial de los casos de incumplimiento y las medidas tomadas, en su caso, según se indica en el apartado 7.

Los datos e información mencionados en las letras b) a e) del párrafo primero se conservarán durante un período de diez años.

- El titular pondrá a disposición de la autoridad competente, sin demora indebida y previa petición, los datos y la información que figuran en el apartado 5. La autoridad competente podrá realizar dicha petición a fin de que se pueda comprobar el cumplimiento de los requisitos del presente real decreto. La autoridad competente realizará dicha petición si alguna persona solicita acceso a los datos o la información que figuran en el apartado 5.
- En caso de incumplimiento de los valores límites de emisión indicados en el anexo II, el titular tomará las medidas necesarias para garantizar que la conformidad se vuelva a restablecer en el plazo más breve posible, sin perjuicio de las medidas requeridas en virtud del artículo 8.

El titular informará a la autoridad competente del incumplimiento y de las medidas adoptadas para restablecer la conformidad con los valores límite de emisión, así como, en su caso, las medidas adoptadas para evitar en la medida de lo posible futuros incumplimientos. Asimismo, el titular deberá acreditar el restablecimiento de la conformidad mediante la correspondiente certificación de una entidad de control ambiental en el plazo máximo de un mes desde que tenga constancia del incumplimiento.

- Los titulares prestarán a la autoridad competente toda la asistencia necesaria para que pueda llevar a cabo cualesquiera inspecciones o visitas in situ así como tomar muestras y recoger toda la información necesaria para desempeñar sus funciones a los efectos del cumplimiento del presente real decreto.
- Los titulares velarán para que las fases de puesta en marcha y de parada de las instalaciones de combustión medianas sean lo más breves posible.
- El titular de una instalación de combustión mediana comunicará a la autoridad competente cualquier cambio en la instalación que pueda afectar a los valores límites de emisión.

A.1.10. Medidas Correctoras y/o Preventivas

▪ Propuestas por el titular

El titular ha propuesto:

- Utilización de gas natural como combustible.
- Colocación de calderas nuevas, con marcado CE, de producción de vapor pirotubulares, con un dimensionamiento adecuado para garantizar un correcto aprovechamiento de calor.
- Los quemadores también serán nuevos, con marcado CE y de alto rendimiento

▪ Impuestas por el Órgano Ambiental

COMPROBACIÓN TRIMESTRAL del rendimiento de los equipos de combustión, en el cual se incluirá el ajuste de entrada de aire a valores óptimos, con el fin de intentar obtener combustiones estequiométricas mediante una correcta mezcla de combustible y aire, y de esta forma evitar la formación de Monóxido de Carbono (CO) o en su defecto Óxidos de Nitrógeno (NOx).

Se realizará MANTENIMIENTO ANUAL de los equipos de combustión y quemadores que comprenderá la limpieza de codos y tubos de entrada y salida de gases, limpieza y desmontaje de los quemadores, así como limpieza del posible hollín en los tubos de salida de los gases de combustión, con principal énfasis en el deshollinamiento de la chimenea, etc... al objeto de conseguir combustiones más completas con los menores excesos de aire posible y eliminar restos de posibles combustiones incompletas. Con ello se aumenta el grado de aprovechamiento del calor generado en la combustión (tanto mayor cuanto menor es el exceso de aire con el que se trabaja). Dicho mantenimiento se realizará sin perjuicio de lo establecido por los fabricantes y las periodicidades indicadas por estos.

Estas operaciones se anotarán en el libro de registro, el cual deberá así mismo incluir los datos relativos a la identificación de la actividad, al foco emisor y de su funcionamiento, emisiones, incidencias, controles e inspecciones de acuerdo con el artículo 8 del Real Decreto 100/2011, de 28 de febrero.



Región de Murcia

Consejería de Empleo, Universidades, Empresa y Medio Ambiente
Servicio de Gestión y Disciplina Ambiental
Dirección General de Medio Ambiente y Mar Menor

Elaboración y cumplimiento de un Plan de Mantenimiento de los Equipos cuyo funcionamiento pueda tener efectos negativos sobre el medio ambiente. Este plan debe reflejar la totalidad de las exigencias y recomendaciones establecidas por el fabricante en relación a la periodicidad de sustitución de elementos de depuración y de autolimpieza de los mismos, condiciones óptimas de trabajo, etc.

Se establecerá un REGISTRO Y CONTROL sobre el cumplimiento del citado Plan de Mantenimiento de los sistemas de depuración y monitorización mediante registro actualizado de las actuaciones pertinentes.

Se ADOPTARAN las medidas o técnicas que permita MINIMIZAR las emisiones y su duración durante los arranques, paradas y cargas., las cuales en todo, caso deben cumplir con las prescripciones técnicas establecidas en este anexo.

Se ADOPTARAN las medidas necesarias para que las posibles emisiones generadas durante el mantenimiento y/o reparación de los equipos de depuración o de las instalaciones asociados a estos, EN NINGÚN CASO puedan sobrepasar los VL establecidos, así como que estas puedan afectar a los niveles de calidad del aire de la zona. Para ello, entre otras medidas adoptar, se DEBERÁ realizar PARADA de las actividades y/o procesos cuyas emisiones finalizan en estos equipos de depuración o de las instalaciones sobre las que se realiza el mantenimiento y/o reparación.

A.1.11. Mejores Técnicas Disponibles para evitar o minimizar las emisiones a la atmósfera.

Se aplicarán las siguientes mejores técnicas disponibles, teniéndose para ello en cuenta los documentos BREF y MTD publicados por Ministerio con competencias en materia de Medio Ambiente. La finalidad de la aplicación de estas mejores técnicas será evitar o minimizar las emisiones a la atmósfera.

A.2. PRESCRIPCIONES TÉCNICAS EN MATERIA DE RESIDUOS

Caracterización de la actividad en cuanto a la producción y gestión de los residuos peligrosos según el *Real Decreto 833/1988, de 20 de julio, por el que se aprueba, el Reglamento para la ejecución de la Ley 20/1986, Básica de Residuos Tóxicos y Peligrosos*, al REGLAMENTO (UE) N° 1357/2014 DE LA COMISIÓN y a la DECISIÓN DE LA COMISIÓN 2014/955/UE, ambas de 18 de diciembre de 2014,

La actividad llevada a cabo por la mercantil genera menos de 10 toneladas al año de residuos peligrosos, por lo que adquiere el carácter de Pequeño Productor de Residuos Peligrosos, presentándose la comunicación previa.

Se ha presentado comunicación previa al inicio de actividad de Producción de Residuos No Peligrosos de más de 1.000 Tm./año, según lo establecido en el Artículo 29 y anexo VIII de la Ley 22/2011, de 28 de julio, de Residuos y Suelos Contaminados.

Código de Centro (NIMA):	3020135584
--------------------------	-------------------

A.2.1 Prescripciones de Carácter General

La actividad está sujeta a los requisitos establecidos en la Ley 22/2011, de 28 de julio, de residuos y suelos contaminados, y en el Real Decreto 833/1988, de 20 de julio sobre el Reglamento para la ejecución de la Ley 20/1986, modificado por el Real Decreto 952/1997, en la Ley 11/1997, de 24 de abril, de envases y residuos de envases, y el Real Decreto 728/98 que la desarrolla, en la Ley 4/2009, de 14 de Mayo, de Protección Ambiental Integrada, en el REGLAMENTO (UE) N° 1357/2014 DE LA COMISIÓN y en la DECISIÓN DE LA COMISIÓN 2014/955/UE, ambas de 18 de diciembre de 2014, así como a la demás normativa vigente que le sea de aplicación y las obligaciones emanadas de los actos administrativos tanto precedentes como posteriores, otorgados para su funcionamiento, así como con las demás futuras normas que se establezcan reglamentariamente en la materia que le sean de aplicación.

Todos los residuos generados serán gestionados de acuerdo con la normativa en vigor, entregando los residuos producidos a gestores autorizados para su valorización, o eliminación y de acuerdo con la prioridad establecida por el principio jerárquico de residuo; en consecuencia, con arreglo al siguiente orden: prevención, preparación para la reutilización, reciclado, otro tipo de valorización (incluida la valorización energética) y la eliminación, en este orden.

Para lo cual previa identificación, clasificación, o caracterización -en su caso- serán segregados en origen, no se mezclarán ni diluirán entre sí ni con otras sustancias o materiales, -excluyéndose cualquier operación de agrupamiento o tratamiento, que traslade contaminación o deterioro ambiental a otro medio receptor, - y serán depositados en





envases seguros, etiquetados y almacenados en zonas independientes, en condiciones adecuadas de higiene y seguridad mientras se encuentren en su poder, como paso previo a su expedición hacia las instalaciones para su gestión, al objeto de que todo residuo potencialmente reciclable o valorizable deberá ser destinado a estos fines, evitando en la medida de lo posible, su eliminación.

De acuerdo con el artículo 17 de la Ley 22/2011, de 28 de julio, la mercantil deberá realizar el tratamiento de los residuos generados por la actividad, por sí mismo, encargar el tratamiento a un negociante o entidad o empresa registrados o bien entregar los mismos a una entidad de recogida de residuos para su tratamiento.

A.2.2. Condiciones Generales de los Productores de Residuos

El ejercicio de la actividad se realizará en las condiciones determinadas en la Ley 22/2011, de 28 de julio, en los Reales Decretos 833/1988 de 20 de julio y 952/1997 de 20 de junio, de desarrollo de la Ley 20/1986 de Residuos Tóxicos y Peligrosos.

– Identificación, Clasificación y Caracterización de Residuos.

1. La identificación de los residuos entrantes, en su caso, se ha de realizar en función de su procedencia, diferenciando entre residuos de origen domiciliario y de origen no domiciliario. identificándose en base a Lista Europea de Residuos (LER) y clasificándose según su potencial contaminante en peligrosos, inertes y no peligrosos.
2. Deben ser envasados, en su caso etiquetados, y almacenados de modo separado en fracciones que correspondan, como mínimo según cada uno de los epígrafes de seis dígitos de la Lista Europea de Residuos vigente (LER).
3. Cualquier residuo, tanto de carácter peligroso, como de no peligrosos e inertes, se identificarán, en su caso, envasarán, etiquetarán y almacenarán en zonas independientes, como paso previo a su expedición hacia las instalaciones de gestión para su valorización o eliminación.
4. Se mantendrá los pertinentes registros documentales de los residuos, su origen y las operaciones y destinos aplicados a los mismos.
5. Todo residuo reciclable o valorizable, deberán ser destinado a estos fines en los términos establecidos en la Ley 22/2011, de 28 de julio, de residuos y suelos contaminados.

– Envasado.

Según el artículo 13 del Real Decreto 833/1988, de 20 de julio, además de cumplir las normas técnicas vigentes relativas al envasado de productos que afecten a los residuos peligrosos, se deberán adoptar las siguientes normas de seguridad:

1. Los envases y sus cierres estarán concebidos y fabricados de forma que se evite cualquier pérdida de contenido además de contruidos con materiales no susceptibles de ser atacados por el contenido ni de formar con éste combinaciones peligrosas. Así mismos, estarán convenientemente sellados y sin signos de deterioros y ausencia de fisuras.
2. Los envases y sus cierres serán sólidos y resistentes para responder con seguridad a las manipulaciones necesarias y se mantendrán en buenas condiciones, sin defectos estructurales y sin fugas aparentes.
3. El envasado y almacenamiento de los residuos peligrosos se hará de forma que se evite generación de calor, explosiones, igniciones formación de sustancias tóxicas o cualquier efecto que aumente su peligrosidad o dificulte su gestión.
4. El material de los envases y sus cierres deberá ser adecuado, teniendo en cuenta las características del residuo que contienen.
5. Los recipientes destinados a envasar residuos peligrosos en estado gas comprimido, licuado o disuelto a presión cumplirán la legislación vigente en la materia y dispondrán de la documentación que lo acredite, en todo momento.

– Etiquetado.

Los recipientes o envases que contengan residuos peligrosos deberán estar etiquetados, al menos en la lengua española oficial del estado. La etiqueta deberá cumplir con lo especificado en el artículo 14 del Real Decreto 833/1988, de 20 de julio. Por lo que,



Región de Murcia

Consejería de Empleo, Universidades, Empresa y Medio Ambiente
Servicio de Gestión y Disciplina Ambiental
Dirección General de Medio Ambiente y Mar Menor

1. Cada envase debe estar dotado de etiqueta (10 x 10 cm) firmemente fijada sobre el envase, debiendo ser anuladas aquellas que induzcan a error o desconocimiento del origen y contenido del envase y en el que consten de manera clara, legible e indeleble de:

- Código de identificación según el sistema de identificación descrito en el anexo I de la norma.
- Nombre, dirección y teléfono del titular de los residuos.
- Fecha de envasado
- La naturaleza de los riesgos, para los que deberá utilizarse los pictogramas representados según el anexo II de la norma y dibujados en negro sobre fondo amarillo-naranja.

2. Cuando a un residuo envasado se le asigne más de un pictograma, se tendrá en cuenta que:

- La obligación de poner el indicador de riesgo tóxico hace que sea facultativa la inclusión de los indicadores de riesgo de residuos nocivo y corrosivo.
- La obligación de poner el indicador de riesgo explosivo hace que sea facultativa la inclusión de los indicadores de riesgo de residuos inflamable y comburente.

- **Carga, descarga, manipulación, almacenamiento, u otro tipo de operaciones con materiales o residuos.**

Con carácter general, en función de la naturaleza de los procesos y operaciones de la actividad, en ésta se delimitarán las pertinentes áreas diferenciadas, por ejemplo:

- 1.- Recepción y almacenamiento de materiales iniciales.
- 2.- Operaciones de proceso y transformación.
- 3.- Almacenamiento y expedición de materiales finales.
- 4.- Sistemas auxiliares: energía, agua, etc.
- 5.- Sistemas de gestión interna ("in situ") de materiales contaminantes (aire, agua y residuos).

En dichas áreas se evitará en todo momento cualquier mezcla fortuita de sustancias (materias o residuos, principalmente de carácter peligroso) que suponga un aumento en el riesgo de contaminación o accidente. Deberá existir una separación física, en caso de residuos incompatibles de forma que se evite el contacto entre los mismos en caso de un hipotético derrame.-

No podrá disponerse ningún envase, depósito o almacenamiento de residuos sobre suelo no impermeabilizado, ni sobre una zona conectada a red de recogida y evacuación de aguas. Queda prohibido el abandono, vertido o eliminación incontrolada de residuos.

Así mismo, se deberán cumplir las siguientes condiciones:

- a. Recogida de fugas y derrames:** Los residuos producidos tras una fuga, derrame o un accidente (incendio y consiguiente operaciones de extinción, etc.), así como los residuos procedentes de operaciones de mantenimiento, reparación, limpieza, lavado, etc. De edificios, instalaciones, vehículos, recipientes o cualquier otro equipo o medio utilizado deberán ser controlados, recogidos y gestionados de acuerdo con su naturaleza y se aportará documentación acreditativa de que tal condición ha sido cumplida.
- b. Control de fugas y derrames:** Como sistema pasivo de control de fugas y derrames de materiales contaminantes, residuos o lixiviados, la actividad dispondrá de los elementos constructivos necesarios (soleras y cubetos sin conexión directa a red de desagüe alguna, cubiertas, cerramientos, barreras estanca, plan de detección de fugas, etc.), que eviten la dispersión y difusión incontrolada en el medio (aire, agua o suelo) de los contaminantes constituyentes de los residuos. Los materiales que integren tales elementos serán resistentes a las condiciones de trabajo que deban soportar, y compatibles con las características de los materiales y residuos con los que puedan estar en contacto.

De manera complementaria, en las áreas donde se realice la carga, descarga, manipulación, almacenamiento, u otro tipo de operación con materiales o residuos se impedirá la entrada de las precipitaciones atmosféricas en ellas (mediante cubiertas, techados, cerramientos, etc), sin embargo, si fuera imposible impedir la entrada de dichas precipitaciones se dispondrá de un sistema de detección de fugas y una barrera estanca bajo la solera de dichas áreas. En estos casos, las aguas pluviales caídas en zonas susceptibles de contaminación serán recogidas de forma segregada de las aguas pluviales limpias, para su tratamiento como efluentes que puedan contener residuos.



No podrán ser almacenados los residuos no peligrosos por un periodo superior a dos años cuando se destinen a un tratamiento de valorización o superior a un año, cuando se destinen a un tratamiento de eliminación y en el caso de los residuos peligrosos por un periodo superior a seis meses, indistintamente del tratamiento al que se destine.

– Envases Usados y Residuos de Envases.

En aplicación de la Ley 11/1997 de 24 de abril, de Envases y Residuos de Envases, para los residuos de envases generados por la mercantil en sus instalaciones:

Visto que el titular es considerado agente económico responsable de la primera puesta en el mercado de determinados envases, dependiendo de si la puesta en el mercado va dirigida a consumidor final, o a comercial o industrial:

- Constituir un SDDR, o bien participar en un SIG, si la puesta en el mercado de envases va dirigida a consumidor final.
- En los casos en los que se realice una puesta en el mercado de envases comerciales o industriales, la mercantil podrá, o bien constituir un SDDR o participar en un SIG, o bien acogerse a la disposición adicional primera de la Ley 11/1997, en cuyo caso se habrán de gestionar mediante su entrega a agentes económicos externos autorizados.

El titular podrá acogerse a la disposición adicional primera de la Ley 11/1997, de 24 de abril, -comunicando dicha decisión al Órgano competente-, y por tanto, los envases industriales o comerciales recibidos por parte de los agentes (envasadores, comerciantes de productos envasados o responsables de la primera puesta en el mercado de productos envasados), una vez que estos envases industriales o comerciales pasan a ser residuos, los deberá gestionar adecuadamente mediante su entrega a agentes económicos externos autorizados (en condiciones adecuadas de separación de materiales conforme establece el artículo 12 de la Ley 11/1997), sin que en modo alguno éstos puedan ser enviados a vertedero o a incineración sin aprovechamiento de energía.

En su defecto, dichos agentes deberán constituir un Sistema de Depósito Devolución o Retorno (SDDR), o bien participar en un Sistema Integrado de Gestión de Residuos de Envases y Envases Usados (SIG). En el primer caso (SDDR), para el primer caso, la mercantil devolverá o retornará, los residuos de envases generados en su actividad mediante dicho sistema. En el segundo caso (SIG), la mercantil depositará los residuos de envases generados en su actividad en los puntos de recogida periódica constituidos al efecto.

– Producción de Aceites Usados.

De acuerdo con el artículo 6 del Real Decreto 679/2006, de 2 de junio y en relación a los aceites usados generados en la instalación, se deberá proporcionar el adecuado seguimiento de aceites usados PRODUCIDOS mediante las siguientes actuaciones obligatorias:

- Deberán garantizar su entrega a un gestor autorizado para su correcta gestión.
- Podrán entregarlos directamente a un gestor de residuos autorizado o realizar dicha entrega a los fabricantes de aceites industriales, en su caso.

Así mismo, quedan PROHIBIDAS las siguientes actuaciones:

- Todo vertido de aceites usados en aguas superficiales o subterráneas, en cualquier zona del mar territorial y en los sistemas de alcantarillado o de evacuación de aguas residuales.
- Todo vertido de aceite usado, sobre el suelo.

Además y de acuerdo con lo establecido en el artículo 18 de la Ley 22/2011, de 28 de julio, los aceites usados de distintas características no se mezclarán entre ellos ni con otros residuos o sustancias, si dicha mezcla impide su tratamiento.

– Archivo Cronológico.

En base a lo establecido en el art. 40 de la Ley 22/2011, dispondrán de un archivo físico o telemático donde se recoja por orden cronológico:

- Origen de los residuos.
- Cantidades y naturaleza.
- Fecha.
- Matrícula del vehículo con que se realiza el transporte.
- Destino y tratamiento de los residuos.





Región de Murcia

Consejería de Empleo, Universidades, Empresa y Medio Ambiente
Servicio de Gestión y Disciplina Ambiental
Dirección General de Medio Ambiente y Mar Menor

- Medio de transporte y la frecuencia de recogida
- Incidencias (si las hubiere).

Se guardará la información archivada durante, al menos, tres años.

En el Archivo cronológico se incorporará la información contenida en la acreditación documental de las operaciones de producción y gestión de residuos.

A.2.3 Producción de Residuos.

– Residuos peligrosos

La mercantil prevé generar los siguientes Residuos Peligrosos de 7 toneladas /año:

Nº	Descripción del residuo	Código LER / capacidad generación kg/año	Producción anual Tn/año
1	Envases que contienen restos de sustancias peligrosas o están contaminados por ellas.	150110*	3
2	Absorbentes, materiales de filtración, (incluidos los filtros de aceite no especificados en otra categoría), trapos de limpieza y ropas protectoras contaminados por sustancias peligrosas	150202*	1
3	Tubos fluorescentes y otros residuos que contienen mercurio	200121*	1
4	Aceites minerales no clorados de motor, de transmisión mecánica y lubricantes	130205*	1
5	Residuos de tóner de impresión que contienen sustancias peligrosas	080317	1

– Residuos NO peligrosos.

La mercantil es previsible que genere las siguientes cantidades de Residuos No Peligrosos de 40.000 toneladas/año:

Identificación de <u>Residuos NO Peligrosos PRODUCIDOS</u> según la DECISIÓN DE LA COMISIÓN 2014/955/UE, de 18 de diciembre de 2014			
Nº	Código LER	Descripción del Residuo	Cap. anual de generación (Tn/año)
	02 02 01	Lodos de lavado y limpieza.	2.000
	02 02 04	Lodos del tratamiento in situ de efluentes.	35.000
	08 03 18	Residuos de tóner de impresión distintos de los especificados en el código 08 03 17.	1
	15 01 01	Envases de Papel y Cartón	1.500
	15 01 02	Plástico no peligroso	1.000
	15 01 03	Madera	100
	16 01 03	Neumáticos fuera de uso.	1
	16 06 04	Pilas alcalinas [excepto las del código 16 06 03].	1
	17 04 01	Cobre, bronce, latón.	25
	17 04 02	Aluminio.	25
	17 04 05	Hierro y acero.	25
	17 04 07	Metales mezclados.	50
	17 09 04	Residuos mezclados de construcción y demolición distintos de los especificados en los códigos 17 09 01, 17 09 02 y 17 09 03.	10

23/09/2020 13:41:57

Esta es una copia auténtica imprimible de un documento electrónico administrativo archivado por la Comunidad Autónoma de Murcia, según artículo 27.3.c) de la Ley 39/2015. Los firmantes y las fechas de firma se muestran en los recuadros. Su autenticidad puede ser contrastada accediendo a la siguiente dirección: <https://sede.carm.es/verificardocumentos> e introduciendo el código seguro de verificación (CSV) CARM-4928866-td-4f9f-697c-b40b-0055569534e7

MARIN ARNALDOS, FRANCISCO





18 01 04	Residuos cuya recogida y eliminación no es objeto de requisitos especiales para prevenir infecciones [por ejemplo, vendajes, vaciados de yeso, ropa blanca, ropa desechable, pañales]	0,5
20 03 01	Mezclas de residuos municipales.	150
20 01 02	Vidrio.	1
20 01 25	Aceites y grasas comestibles.	100
20 01 38	Madera distinta de la especificada en el código 20 01 37.	10

– Residuos NO peligrosos.

En base a la documentación presentada, la capacidad de producción de residuos no peligrosos de la actividad resulta SUPERIOR al umbral establecido -en 1.000 toneladas anuales- para la obligatoria comunicación previa que establece el artículo 29 de la Ley 22/2011, de 28 de julio, de residuos y suelos contaminados; Sin embargo, como poseedor y/o productor de residuos no peligrosos y sin perjuicio del obligado cumplimiento de las prescripciones generales establecidas en el apartado A.2.1. Prescripciones de Carácter General, del presente informe, Y LA DEBIDA atención a las consideraciones sobre operaciones de gestión y relativas al principio jerárquico de residuos expuestas de acuerdo con el artículo 8 de la Ley 22/2011, de 28 de julio, debe cumplir con lo establecido en la Ley 22/2011, de 28 de julio, de residuos y suelos contaminados y en particular con los artículos 17 y 18 de la mencionada Ley.

Se deberá atender a que los residuos no peligrosos –así mismo- deben almacenarse de modo separado en las fracciones que correspondan y de modo que sea posible su recogida selectiva y gestión diferenciada; por tanto, la utilización de epígrafes en los que se utilice términos asociados al concepto de mezcla o similar para su identificación, podrán ser objeto –en cualquier momento- de justificación específica ante el órgano ambiental.

– Operaciones de tratamiento para los Residuos Producidos.

Con el objetivo de posibilitar la trazabilidad hacia las operaciones de TRATAMIENTO FINAL más adecuadas, se recogen las operaciones de tratamiento indicadas en los apartados anteriores, según la legislación vigente, las operaciones de gestión realizadas en instalaciones autorizadas en la Región o en el territorio Nacional, y a criterio del órgano ambiental autonómico de acuerdo con los recursos contenidos en los residuos y priorizando en todo momento las operaciones de tratamiento según la Jerarquía de residuos establecida en el artículo 8 de la Ley 22/2011, de 28 de julio, según el siguiente orden de prioridad: Prevención, preparación para la reutilización, reciclado, otro tipo de valorización, incluida la valorización energética y eliminación.

Se deberá realizar en cada caso, la operación de gestión más adecuada, priorizando los tratamientos de valorización “R” sobre los de eliminación “D”, de acuerdo con los recursos contenidos en los residuos y atendiendo a que:

- 1) Todos los residuos deberán tratarse de acuerdo con el principio de jerarquía de residuos. No obstante, podrá apartarse de dicha jerarquía y adoptar un orden distinto de prioridades en caso de su justificación ante el órgano ambiental autonómico (y previa aprobación por parte de ésta), por un enfoque de “ciclo de vida” sobre los impactos de generación y gestión de esos residuos y en base a:
 - a) Los principios de precaución y sostenibilidad en el ámbito de la protección medioambiental.
 - b) La viabilidad técnica y económica.
 - c) Protección de los recursos.
 - d) El conjunto de impactos medioambientales sobre la salud humana, económicos y sociales.
- 2) Los residuos deberán ser sometidos a tratamiento previo a su eliminación salvo que se justifique ante el órgano ambiental autonómico (y previa aprobación por parte de ésta) de que dichos tratamientos, no resulta técnicamente viables o quede justificado por razones de protección de la salud humana y del medio ambiente de acuerdo con el artículo 23.1 de la Ley 22/2011, de 28 de julio.

No obstante, aquellos residuo doméstico peligroso y conforme recoge el artículo 12.5.c) de la Ley 22/2011 de 28 de julio, este –en su caso- podrá ser gestionado por la Entidad Local en los términos que estableciera la ordenanza correspondiente, debiéndose entender aplicable en ausencia de tal regulación, los procedimientos habituales de control y gestión establecidos y anteriormente indicados para residuos peligrosos.





A.2.4 Condiciones Generales relativas al traslado de residuos.

Las especificaciones administrativas de los traslados de residuos se regirán según lo dispuesto en la Ley 22/2011, de 28 de julio, de residuos y suelos contaminados y su normativa de desarrollo, en particular el Real Decreto 180/2015 por el que se regula el traslado de residuos en el interior del territorio del Estado.

Las Notificaciones de Traslado donde participan varias CCAA se efectuarán según se establece en el artículo 25 de la Ley 22/2011 de 28 de julio de residuos y suelos contaminados y Real Decreto 180/2015.

Las guías de procedimiento, los manuales para la cumplimentación de formularios E3F, los listados de empresas autorizadas para el transporte y la gestión de residuos peligrosos en la Comunidad de la Región de Murcia y sus respectivos Códigos de Centro (NIMA) están disponibles en la página Web de la Dirección General competente de la CARM.

A.2.5 Cumplimiento de la normativa de lodos

Conforme a la Orden AAA/1072/2013, de 7 de junio, sobre utilización de lodos de depuración en el sector agrario, en su artículo 2 expresa la obligación de remitir información, debiéndose cumplirse conforme se expresa:

"Artículo 2. Información sobre las estaciones depuradoras de aguas residuales.

A los efectos de lo establecido en el artículo 6 del Real Decreto 1310/1990, de 29 de octubre, todo titular de una estación depuradora de aguas residuales remitirá al órgano competente de la comunidad autónoma donde esté ubicada, la información contenida en el anexo I.

Esta información se referirá a cada año natural, y se remitirá antes del 1 de marzo del año siguiente."

A.3. PRESCRIPCIONES TÉCNICAS EN MATERIA DE SUELOS Y AGUAS SUBTERRÁNEAS

Catalogación de la actividad según Anexo I del Real Decreto 9/2005, de 14 de enero por el que se establece la relación de actividades potencialmente contaminantes del suelo y los criterios y estándares para la declaración de suelos contaminados.

CNAE-93 Rev.1: 90010 Recogida y tratamiento de aguas residuales.

CNAE-2009: 3700 Recogida y tratamiento de aguas residuales

La mercantil desarrolla una actividad potencialmente contaminante del suelo por encontrarse en un supuesto determinado en el artículo 3.2. del Real Decreto 9/2005, de 14 de enero, por el que adquiere el carácter de actividad potencialmente contaminante del suelo. Concretamente por almacenar más de 10 t/año de una o varias de las sustancias incluidas en el Real Decreto 363/1995, de 10 de marzo, por el que se aprueba el Reglamento sobre notificación de sustancias nuevas y clasificación, envasado y etiquetado de sustancias peligrosas.

La actividad es objeto de aplicación del Real Decreto 9/2005, de 14 de enero, por el que se establece la relación de actividades potencialmente contaminantes del suelo y los criterios y estándares para la declaración de suelos contaminados, debiéndose estar en todo momento a lo dispuesto en el Real Decreto 9/2005, así como, en su caso, a la legislación autonómica de su desarrollo.

Como regla general, en las áreas donde se realice la carga, descarga, manipulación, almacenamiento, u otro tipo de operaciones con materiales que puedan trasladar constituyentes contaminantes a las aguas o al suelo, le será de aplicación todos los condicionantes establecidos en el apartado relativo a la carga, descarga, manipulación, almacenamiento, u otro tipo de operaciones con materiales o residuos.

– Informes de Situación de Suelos y Aguas Subterráneas.

Consta en el expediente Informe preliminar de Situación (I.P.S.) y documentación complementaria aportada por la mercantil para dar cumplimiento a lo establecido en el Real Decreto 9/2005.

Además, se deberá considerar especialmente, al objeto del artículo 3.4 del Real Decreto 9/2005, remitir Informes Periódicos de Situación, en los siguientes casos:

a) Cuando en la actividad se produzca una situación anómala o un accidente que pueda ser causa potencial de contaminación del suelo.

b) Cuando se produzca un cambio de uso del suelo en la instalación.

No obstante a todo lo anterior, cuando en la actividad se produzca una situación anómala o un accidente que pueda ser causa de contaminación del suelo, el titular de la actividad deberá comunicar tal hecho urgentemente a la Dirección



Región de Murcia

Consejería de Empleo, Universidades, Empresa y Medio Ambiente
Servicio de Gestión y Disciplina Ambiental
Dirección General de Medio Ambiente y Mar Menor

General con competencias en materia de suelos contaminados. En cualquier caso, dicho titular utilizará todos los medios a su alcance para prevenir y controlar al máximo los efectos derivados de tal situación anómala o accidente.

A su vez, se deberá remitir al Órgano Ambiental competente en el plazo máximo de cuarenta y ocho horas desde la ocurrencia de tal situación anómala o accidente, un informe detallado del mismo en el que deberá figurar los contenidos mínimos exigidos en el mencionado Informe periódico de Situación y en especial los siguientes: Causa de la situación anómala o accidente, cantidades y materias que han intervenido, características de peligrosidad y de movilidad de las mismas, identificación y características de posibles vías de transporte de la contaminación, identificación y características de los posibles receptores de las misma, medidas correctoras adoptadas ante la situación ocurrida y efectividad de las mismas.

A.3.2. Revisión del Análisis cuantitativo de riesgos realizado tras la investigación de la calidad del suelo en el emplazamiento antiguamente ocupado por HOLCIM (REF p-160056 MAYO 2016 Afesa Medio Ambiente S.A.

Con fecha de 27-07-2016 el Servicio de Planificación y Evaluación Ambiental emite informe dentro del expediente AU/SC/068/2016. Se extraen los apartados de conclusiones del dicho informe así como el oficio de la Dirección General.

En relación al escrito presentado por D. Ricardo del Val Avilés con DNI 13113266-T, en nombre y representación de la entidad GRUPO ALIMENTARIO DE LORCA CON CIF B73456147, el 06/06/2016, en el que se comunica que, Grupo Alimentario de Lorca, S.L. y Lafargue Holcim España, S.A. han llegado a un acuerdo previo de transferencia de los terrenos objeto de la actividad de la Autorización Ambiental Integrada cuyo expediente es AU/AI/2007/0027 y que la nueva actividad que se pretende desarrollar en los terrenos es la de producción alimentaria y, concretamente en una primera fase la de despiece y transformación de carnes del ganado porcino y bovino.

Atendiendo a que en el citado escrito se adjunta revisión del análisis cuantitativo de riesgos realizado tras la investigación de la calidad del suelo en el emplazamiento antiguamente ocupado por HOLCIM en Lorca (Murcia) (Ref P-160056 Mayo 2016) realizado por la entidad acreditada AFESA MEDIO AMBIENTE, S.A. y solicita proceda a la revisión de la documentación que acompaña y emisión de los informes técnicos que correspondan,

Se remite Informe Técnico de 27 de julio de 2016 emitido por el Servicio de Planificación y Evaluación Ambiental para su conocimiento y realización de las actuaciones que procedan en su caso.

Murcia, 29 de Julio de 2016

LA DIRECTORA GENERAL DE CALIDAD
Y EVALUACIÓN AMBIENTAL

EXPEDIENTE:	AU/SC/068/2016
ASUNTO:	Informe técnico
FECHA:	26/07/2016

23/09/2020 13:41:57

Esta es una copia auténtica imprimible de un documento electrónico administrativo archivado por la Comunidad Autónoma de Murcia, según artículo 27.3.c) de la Ley 39/2015. Los firmantes y las fechas de firma se muestran en los recuadros. Su autenticidad puede ser contrastada accediendo a la siguiente dirección: <https://sede.carm.es/verificardocumentos> e introduciendo el código seguro de verificación (CSV) CARM-4928866-td-4f9f-697c-b40b-0055569534e7

MARIN ARNALDOS, FRANCISCO





Región de Murcia

Consejería de Empleo, Universidades, Empresa y Medio Ambiente
Servicio de Gestión y Disciplina Ambiental
Dirección General de Medio Ambiente y Mar Menor

SEXTO: Las conclusiones de la revisión del análisis de riesgos para el emplazamiento donde se llevó a cabo una actividad de cementera y en la actualidad se pretende desarrollar una nueva actividad (complejo cárnico para porcino y vacuno), son las siguientes:

- *El presente análisis de riesgos, elaborado a partir de la información obtenida en la investigación previa realizada, se ha cuantificado el riesgo de los futuros receptores de acuerdo con el anteproyecto de complejo cárnico para porcino y vacuno.*
- *La evaluación cuantitativa de riesgos realizada ha puesto de manifiesto que la calidad ambiental del suelo es compatible con los usos considerados en el modelo conceptual. Se ha realizado un análisis de las incertidumbres observadas en el ACR concluyendo que las incertidumbres existentes se compensan con los supuestos y parámetros conservadores adoptados, lo que permite soportar la validez de las conclusiones obtenidas.*

SÉPTIMO: Vistos los puntos anteriores y la documentación obrante en el expediente de referencia se puede concluir que la actividad ha desarrollar puede ser compatible tras las conclusiones obtenidas de la revisión del análisis cuantitativo de riesgos realizado tras la investigación de la calidad del suelo en el emplazamiento antiguamente ocupado por Holcim en Lorca (Murcia) para la instalación de una nueva actividad (complejo cárnico para porcino y vacuno).

Lo previsto en este informe es tomando en consideración todos y cada uno de los extremos expresados en cada uno de los puntos que lo forman y teniendo en consideración lo que pone de manifiesto la valoración de riesgos presentada en el que pone de manifiesto que "La variación sustancial de las condiciones del emplazamiento bajo las cuales se ha realizado el análisis de riesgos puede provocar la pérdida de validez de los resultados obtenidos, haciéndose necesario en tal caso proceder a realizar una nueva evaluación".

OCTAVO: En virtud de las competencias de este Servicio, cabe mencionar de manera adicional al objeto del presente expediente que la actividad a desarrollar en las instalaciones de referencia puede estar sujeta, en su caso, a la siguiente normativa:

- Anexo I, apartado 9.1.a) de la Ley 16/2002:

"ANEJO 1.- Categorías de actividades e instalaciones contempladas en el artículo 2

9. Industria agroalimentarias y explotaciones ganaderas.

9.1 Instalaciones para:

a) Mataderos con una capacidad de producción de canales superior a 50 toneladas/día."

- Anexo II, grupo 2.f) de la Ley 21/2013.

"ANEXO II.- Proyectos sometidos a la evaluación ambiental simplificada regulada en el título II, capítulo II, sección 2.ª

Grupo 2. Industrias de productos alimenticios.

f) Instalaciones para el sacrificio, despiece o descuartizamiento de animales con una capacidad de producción de canales superior a 50 t por día.

NOVENO: El presente informe se emite a efectos medioambientales y desde el ámbito competencial de este Servicio, sin perjuicio de terceros, no prejuzga derechos de propiedad y, serán de obtener cuantas autorizaciones, licencias o permisos sean preceptivos conforme a Ley, sin perjuicio de las medidas que en su caso establezcan otros Centros Directivos en virtud de la materia.

Murcia, 27 de julio de 2016

23/09/2020 13:41:57

MARIN ARNALDOS, FRANCISCO

Esto es una copia auténtica imprimible de un documento electrónico administrativo archivado por la Comunidad Autónoma de Murcia, según artículo 27.3.c) de la Ley 39/2015. Los firmantes y las fechas de firma se muestran en los recuadros. Su autenticidad puede ser contrastada accediendo a la siguiente dirección: <https://sede.carm.es/verificardocumentos> e introduciendo el código seguro de verificación (CSV) CARM-4928866-td-4491-697c-b40b-0055659534e7



Considerando las conclusiones del informe de 27-06-2026 del Servicio de Planificación y Evaluación Ambiental se entiende necesario que se realice una nueva valoración de riesgos del suelo considerando el nuevo proyecto de instalación y memoria técnica para autorización ambiental sectorial de sala de despiece. Enero 2018 proyecto 14 17.3 AMB

A.3.2 Medidas Correctoras y/o Preventivas.

▪ **Impuestas por el Órgano Ambiental.**

1. Las CONDUCCIONES de las materias, productos o residuos que presenten riesgos para la calidad de las aguas y suelo serán aéreas, dotadas de sistemas de recogida y control de derrames o fugas.
2. No se DISPONDRÁ ningún envase, depósito o almacenamiento de residuos sobre el mismo suelo o sobre una zona conectada a red de recogida y evacuación de aguas.
3. En las zonas donde se realice carga, descarga, manipulación, almacenamiento u otro tipo de operación con materiales contaminantes o residuos que puedan trasladar constituyentes contaminantes de carácter peligroso a las aguas o al suelo, será habilitada conforme a la normativa vigente, siendo OBLIGADO la adopción de un sistema de control de fugas y/o derrames específico para los mismos, basado, entre otros extremos, en la existencia de:
 - Una doble barrera estanca de materiales impermeables y estables física y químicamente para las condiciones de trabajo que le son exigibles (contacto con productos químicos, enterramiento, humedades, corrosión, paso de vehículos, etc.).
 - Un sistema de detección de las fugas que se puedan producir.
 - Así mismo, en dicha zona se dispondrá de los elementos constructivos necesarios (soleras y cubetos sin conexión directa a red de desagüe alguna, cubiertas, cerramientos, barreras estancas, detección de fugas, etc.), que eviten la dispersión y difusión incontrolada en el medio (aire, agua o suelo) de los contaminantes constituyentes de los residuos.
 - Los materiales que integren tales elementos serán resistentes a las condiciones de trabajo que deban soportar, y compatibles con las características de los materiales y residuos con los que puedan estar en contacto.
 - De manera complementaria, se impedirá la entrada de las precipitaciones atmosféricas en ellas, disponiendo de sistema de detección de fugas y una barrera estanca bajo la solera.
4. Las aguas pluviales caídas en zonas susceptibles de contaminación SERÁN RECOGIDAS de forma segregada de las aguas pluviales limpias para su tratamiento como efluentes que puedan contener residuos.
5. Los depósitos aéreos y las conducciones estarán debidamente IDENTIFICADOS Y DIFERENCIADOS para cada uno de los tipos genéricos de materias, productos o residuos. En aquellos que almacenen o transporten materias, productos o residuos peligrosos, su disposición será preferentemente aérea.
6. Se CONTROLARÁ adecuadamente el manejo de las sustancias peligrosas que pudieran contaminar el suelo, en especial las especificadas en el anexo V y VI del Real Decreto 9/2005 que se encuentren presentes en las instalaciones o puedan aparecer o generarse durante los procesos.
7. Se realizará COMPROBACIÓN PERIÓDICA del mantenimiento de las condiciones originales del proyecto relativas a la estanqueidad hacia el subsuelo y hacia los cauces naturales. La adopción de dicha medida deberá ser acreditable y justificable mediante los pertinentes registros, los cuales estarán actualizados y de acceso a los servicios de Inspección del Órgano Competente.
8. La carga, descarga y manipulación de sustancias susceptibles de transferir constituyentes contaminantes a las aguas o al suelo SOLO se REALIZARÁ en los lugares autorizados y adecuadas para tal actividad.
9. En las zonas adecuadas para la manipulación y transporte de líquidos, especialmente los puntos de carga y descarga de sustancias, SE DISPONDRÁN de DISPOSITIVOS CONTRA EL SOBRELLENADO de los depósitos, tanques, etc., basados en medias como sistemas de cierre automático de las mangueras, válvulas de flotador (en el tanque y balsas) y otros sistemas de autoparada con detección en caso de sobrellenado.
10. Se DISPONDRÁ de los pertinentes Programas de Inspección, control (según ITC MIE APQ) y de mantenimiento periódico tanto de las instalaciones como de los procesos. Estos sistemas deben permitir la identificación de posibles incidencias y reducir la posible contaminación causada.





11. Se COMPROBARÁ la impermeabilidad de las áreas con la frecuencia suficiente y adecuada para tal objeto, con el fin de detectar grietas o roturas que puedan derivar en la percolación de sustancias al suelo. En su caso, estas deberán ser reparadas de manera INMEDIATA y de tal forma que se conserve la impermeabilidad del suelo.
12. Se deberá disponer de un PLAN DE CONTINGENCIA de derrames donde se defina el tipo y forma de los absorbentes, la cantidad a utilizar y los puntos estratégicos de ubicación, asegurando que los sistemas de absorción utilizados corresponden al tipo de sustancia y volumen a contener.
13. En aquellas áreas donde exista riesgo de derrames será necesario ubicar SISTEMAS DE ABSORCIÓN, señalizándose claramente los puntos de ubicación de estos sistemas.
14. Estos sistemas se COMPROBARAN periódicamente -con la adecuada frecuencia-, las características de los materiales de retención. En caso de ser necesario los sistemas de retención deberán ser reemplazados por uso o pérdida de eficacia por el paso del tiempo. Además estos sistemas se deben corresponder al tipo de sustancia y volumen a contener. La adopción de dicha medida deberá ser acreditable y justificable mediante los pertinentes registros, los cuales estarán actualizados y de acceso a los servicios de Inspección del Órgano Competente.
15. Se EVITARÁ la fuga y derrames durante las operaciones de mantenimiento y sustitución de tuberías mediante la purga previa de las instalaciones.
16. Para la minimización de los daños y contaminación que pueda causarse en caso de producirse derrames de sustancias contaminantes se elaboraran PROTOCOLOS de actuación especializados para cada puesto de trabajo que sean sencillos y fáciles de comprender y que permitan a los operarios tener presente en todo momento el modo de actuación en caso de producirse un derrame en el área de trabajo. Toda esta información se encontrará accesible fácilmente.
17. Se proporcionará ANUALMENTE una formación teórica y práctica a los operarios, -con duración suficiente y adecuada para tal objeto-, sobre aquellas tareas a desempeñar que sean consideradas como potencialmente contaminantes del suelo y de prevención de contaminación de suelos. Dicha formación deberá estar específicamente centrada en el puesto de trabajo o función de cada operario, debiéndose ser actualizada la formación a los operarios cada vez que se produzcan cambios en las funciones que desempeñan o se introduzcan cambios en los equipos de trabajo que den lugar a nuevos riesgos de contaminación. El personal deberá conocer las propiedades, funciones y correcta manipulación de los productos utilizados en los procesos. La citada formación DEBERÁ ser incluida en la política ambiental de la empresa, así como de su cumplimiento. La adopción de dicha formación deberá ser acreditable y justificable mediante los pertinentes registros de formación de personal, los cuales estarán actualizados y de acceso a los servicios de Inspección del Órgano Competente.

A.4. PREVENCIÓN DE LA CONTAMINACIÓN

1. Operaciones no admitidas: Se excluirá cualquier operación de agrupamiento o tratamiento, que traslade la contaminación, o el deterioro ambiental a otro medio receptor. En especial, no serán operaciones aceptables las que utilicen el agua o el suelo como elementos de dilución, ni y posterior difusión incontrolada.
2. Fugas y derrames: Los residuos producidos tras una fuga, derrame o un accidente (incendio y consiguientes operaciones de extinción, etc.), así como los materiales contaminantes procedentes de operaciones de mantenimiento, reparación, limpieza, lavado, etc., de edificios, instalaciones, vehículos, recipientes o cualquier otro equipo o medio utilizado serán controlados, recogidos y tratados, recuperados o gestionados de acuerdo con su naturaleza y se dispondrá en todo momento de la documentación que acredite que tal condición ha sido cumplida.
3. Especificaciones y medidas de seguridad: Serán de obligado cumplimiento todas las especificaciones y medidas de seguridad establecidas en las correspondientes instrucciones técnicas aplicables de carácter sectorial y los documentos técnicos en los que se basa el diseño y desarrollo de la actividad objeto de autorización.

A.5. CONDICIONES ANORMALES DE FUNCIONAMIENTO

Para las remisión de información recogida SOLO en este apartado, además de la notificación oficial –común- a través de cualquiera de los medios en la normativa al respecto, al OBJETO de garantizar una mayor agilidad y comunicación, se enviará la INFORMACIÓN requerida, en cada caso, a través del correo electrónico: **IFAI@listas.carm.es** (Información del Funcionamiento Anormal de Instalaciones).





De igual manera, el TITULAR deberá proporcionar, oficialmente, al Órgano competente en Medio Ambiente una dirección de correo electrónico, con el mismo objeto y a fin de establecer una mayor agilidad en determinados requerimientos de información -por condiciones distintas de funcionamiento- y sin perjuicio de la notificación oficial, que en su caso proceda realizar.

A.5.1. Puesta en Marcha, Paradas y Periodos de Mantenimiento.

Durante las operaciones de PARADA O PUESTA EN MARCHA de la instalación, así como durante la realización de trabajos de mantenimiento, limpieza de equipos, etc., deberán adoptarse las medidas necesarias y suficientes para asegurar EN TODO MOMENTO el control de los niveles de emisión a la atmósfera, al agua, así como las medidas establecidas en lo que se refiere a la gestión y tratamiento de los residuos, y a la protección del suelo, que se recogen en este anexo, asimismo dichas situaciones de paradas, arranques y mantenimientos NO podrán afectar a los niveles de calidad del aire de la zona de inmediata influencia.

El titular de la instalación informara al Órgano Ambiental competente de las paradas temporales de funcionamiento de la instalación, ya sean previstas o no, distintas de las normales de días no laborales.

A.5.2. Incidentes, Accidentes, Averías, Fugas y Fallos de Funcionamiento.

Cualquier suceso del que pueda derivarse emisiones incontroladas, deberá notificarse de inmediato al órgano ambiental autonómico en orden a evaluar la posible afección medioambiental.

En caso de avería de algún equipo de reducción, se DEBERÁN llevar todas las actividades y procesos, cuyas emisiones -difusas o confinadas- son vehiculadas a este equipo de depuración, -de manera INMEDIATA-, a condiciones de seguridad y parada, hasta que de nuevo se pueda garantizar el funcionamiento de este equipo en condiciones óptimas, -conforme a lo definido-, garantizándose con ello la adecuada depuración y tratamiento de las emisiones. En cualquier caso, dicha circunstancia se notificará inmediatamente al Órgano competente.

1. El titular de la instalación deberá evitar y prevenir los posibles incidentes, accidentes, derrames de materias contaminantes o residuos peligrosos, o cualquier otra situación distinta a la normal (fallos de funcionamiento, fugas, etc), que puedan suceder en su instalación, y que puedan afectar al medio ambiente. Para ello, deberá implantar las medidas preventivas que garanticen dicha situación, debiéndose contemplar al menos y en su caso, las siguientes medidas:
 - a. Medidas que garanticen el buen funcionamiento de todos los equipos e instalaciones que formen parte de la instalación industrial.
 - b. Medidas que aseguren que la actividad dispone de los elementos constructivos necesarios (soleras y cubetos sin conexión directa a red de desagüe alguna, cubiertas, cerramientos, barreras estancas, etc.), que eviten la dispersión y difusión incontrolada en el medio (aire, agua o suelo) de los contaminantes constituyentes de las materias o residuos que se manejan en la instalación industrial. Los materiales que integren tales elementos serán resistentes a las condiciones de trabajo que deban soportar, y compatibles con las características de los materiales y residuos con los que puedan estar en contacto.
 - c. Medidas asociadas a la impermeabilización del pavimento, y estanqueidad de depósitos, conducciones, etc, especialmente en aquellas áreas donde se realice la carga, descarga, manipulación, almacenamiento, u otro tipo de operación con materiales o residuos que puedan trasladar constituyentes contaminantes al aire, al agua o al suelo.
 - d. Además, en las áreas donde se realice la carga, descarga, manipulación, almacenamiento, u otro tipo de operación con materiales o residuos que puedan trasladar constituyentes contaminantes al aire, al agua o al suelo, se evitará en todo momento cualquier mezcla fortuita de sustancias (materias o residuos, principalmente de carácter peligroso) que suponga un aumento en el riesgo de contaminación o accidente. Deberá existir una separación física, en caso de materiales o residuos incompatibles de forma que se evite el contacto entre los mismos en caso de un hipotético derrame.

En dichas áreas, será obligada la adopción de un sistema pasivo de control de fugas y derrames específico para los mismos, basado en la existencia de los aspectos identificados en el apartado A.3.





Región de Murcia

Consejería de Empleo, Universidades, Empresa y Medio Ambiente
Servicio de Gestión y Disciplina Ambiental
Dirección General de Medio Ambiente y Mar Menor

- e. Se dispondrán de los medios adecuados al objeto de evitar que los materiales o residuos almacenados ligeros, o que puedan volar por efecto de arrastre del viento y de esta forma transferir una posible contaminación al suelo y las aguas.
2. El titular deberá limitar y minimizar las consecuencias medioambientales en caso de que ocurra un incidente, accidente, o cualquier otra situación distinta a la normal (derrame, fuga, fallo de funcionamiento, parada temporal, arranque o parada, etc), que pueda afectar al medio ambiente, así como evitar otros posibles accidentes e incidentes.

Para ello se deberán implantar medidas de actuación, así como medidas correctoras de la situación ocurrida, debiendo contemplar al menos y en su caso, las siguientes:

- a. Los residuos producidos tras una fuga, derrame o un accidente (incendio y consiguiente operaciones de extinción, etc.), deberán ser recogidos y gestionados de acuerdo con su naturaleza y composición.
 - b. Tras el incidente, accidente, fuga, avería, fallo de funcionamiento, derrame accidental, etc, que pueda afectar al medio ambiente, el titular de la instalación deberá, entre otros:
 - i. Informar de inmediato al órgano ambiental autonómico en orden a evaluar la posible afección medioambiental, y remitir a este órgano ambiental en un plazo máximo de cuarenta y ocho horas desde su ocurrencia, un informe detallado que contenga como mínimo lo siguiente: causa de la situación anómala o accidente, cantidades y materias que han intervenido, características de peligrosidad y de movilidad de las mismas, identificación y características de posibles vías de transporte de la contaminación, identificación y características de los posibles receptores de las misma, medidas correctoras adoptadas ante la situación ocurrida y efectividad de las mismas.
 - ii. Utilizar todos los medios y medidas que tenga a su alcance para limitar las consecuencias medioambientales y evitar otros posibles accidentes e incidentes, debiendo asegurar en todo momento, el control de los parámetros de emisión a la atmósfera, al agua o al suelo establecidos, en su caso, en la correspondiente autorización ambiental integrada.
 - iii. Adoptar las medidas complementarias exigidas por la administración competente necesarias para evitar o minimizar las consecuencias que dichas situaciones pudieran ocasionar en el medio ambiente.
 - c. Tras un incidente, accidente, o cualquier otra acción que pueda afectar al medio ambiente, el titular analizará las medidas correctoras y de actuación para examinar si la sistemática de control ha funcionado, o, si por el contrario, es necesario revisarla.
3. Se excluirá cualquier operación de agrupamiento o tratamiento, que traslade la contaminación, o el deterioro ambiental a otro medio receptor. En especial, no serán operaciones aceptables las que utilicen el agua o el suelo como elementos de dilución, y posterior difusión incontrolada.
 4. En caso de producirse una situación anómala o un accidente que pueda ser causa de contaminación del suelo, deberá ser remitido Informe de Situación del Suelo de acuerdo, cumpliendo con el artículo 3.4 del Real Decreto 9/2005, de 14 de enero, y conforme a lo establecido en el apartado Informe de Situación del Suelo; control de suelos y aguas de este anexo.

Así mismo, dicha situación anómala, incidente o accidente debe ser comunicada por el titular de manera INMEDIATA AL Órgano Competente, debiendo remitir en un plazo máximo de 24 horas desde la ocurrencia de la situación anómala o accidente, un informe detallado en el que figuren como mínimo los siguientes aspectos: Causa de la situación anómala o accidente, cantidades y materias que han intervenido, características de peligrosidad y de movilidad de las mismas, identificación y características de posibles vías de transporte de la contaminación, identificación y características de los posibles receptores de las misma, medidas correctoras adoptadas ante la situación ocurrida y efectividad de las mismas. En este caso, el titular utilizará todos los medios a su alcance para prevenir y controlar al máximo los efectos derivados de tal situación anómala o accidente.

5. En caso de avería, fallo o insuficiencia de las medidas de reducción adoptadas, deberá reducir o interrumpir la explotación si no consigue restablecer el funcionamiento normal en un plazo de 24 horas desde la aparición de la situación.

Sin perjuicio de todo lo anterior, ante cualquier incremento SIGNIFICATIVO –al respecto de lo establecido, habitual o común- en los niveles de emisión (al aire, agua y/o al suelo, de contaminantes o parámetros) o de cualquier otro indicador el titular deberá notificar tal suceso de inmediato -al órgano ambiental autonómico- indicando razonadamente de si considera que tales hechos corresponden o no, a condiciones anormales de funcionamiento, con el fin de poder





proceder en su caso, a la evaluación de la posible afección medioambiental y/o a establecer las medidas correctoras que se consideren adecuadas para el restablecimiento de los medios alterados o bien, se actúe conforme a lo establecido en el presente apartado sobre condiciones distintas de las normales.

A.5.3. Cese Temporal o Definitivo de la Actividad. -Total o Parcial-

- Cese Definitivo -Total o Parcial

Previo aviso efectuado por parte del titular, -con una antelación mínima de seis meses- del cese total o parcial de la actividad, el titular deberá presentar la Documentación Técnica necesaria y suficiente, mediante la cual PROPONDRÁ las condiciones, medidas y precauciones a tomar durante el citado cese y deberá incluir al menos los siguientes aspectos:

- a) Descripción del proyecto: Objeto y justificación. Fases de ejecución y secuencia.
- b) Características:
 - Dimensiones del proyecto. Edificaciones, instalaciones y actividades previstas a cesar. Usos dados a tales instalaciones y superficies ocupadas por las mismas.
 - Actividades derivadas o complementarias que se generen.
 - Planos de la instalación actual y de situación posterior al cese, en los cuales se describan las fases, equipos, edificaciones, etc. afectadas por las distintas operaciones del proyecto.
- c) Análisis de los potenciales impactos sobre el medio ambiente: Se identificarán y analizarán brevemente los posibles impactos generados sobre el medio, motivados por el desmantelamiento de las instalaciones, en todas sus fases.
- d) Estudios, pruebas y análisis a realizar sobre el suelo y las aguas superficiales y subterráneas que permita determinar la tipología, alcance y delimitación de las áreas potencialmente contaminadas.
- e) Medidas a establecer para la protección del medio ambiente: Se describirán brevemente las posibles medidas que se adoptarán para prevenir los impactos potenciales sobre el medio ambiente.
- f) Seguimiento y control del plan de cese de la instalación: Se establecerá un sistema de vigilancia y seguimiento ambiental, para cada una de las fases del mismo.

El cese de las actividades, se realizará de acuerdo a la normativa vigente, de forma que el terreno quede en las mismas condiciones que antes de iniciar la actividad y no se produzca ningún daño sobre el suelo o su entorno.

Además, se deberá dar cumplimiento a lo establecido a tal efecto en el artículo 22bis de la Ley 16/2002, de 1 de julio, en lo que se refiere a la evaluación del estado del suelo y la contaminación de las aguas subterráneas por sustancias peligrosas relevantes utilizadas, producidas o emitidas por la instalación. Asimismo, conforme a lo establecido en el artículo 3.4 del Real Decreto 9/2005, de 14 de enero, deberá ser remitido el pertinente Informe de Situación del Suelo.

Todo ello sin perjuicio de que el Órgano Competente estará a lo dispuesto en el artículo 13 del Reglamento de Emisiones Industriales, aprobado por el Real Decreto 815/2013, de 18 de octubre, según corresponda, en función de si el cese es de todas o parte de las actividades de la instalación.

- Cese Temporal -Total o Parcial- de la Actividad con duración MENOR de UN AÑO.

En caso de cese temporal total o parcial de la actividad, por un periodo de tiempo inferior a un año, se pondrá en conocimiento del Órgano Ambiental Autonómico y del Municipal, mediante una comunicación por parte del titular de la instalación de dicha circunstancia. En dicha comunicación se incluirán los siguientes datos:

- Fecha de inicio del cese de la actividad.
- Motivo del cese y/o parada de la actividad
- Fecha prevista, en caso de ser conocida, de la reanudación de la actividad.





Región de Murcia

Consejería de Empleo, Universidades, Empresa y Medio Ambiente
Servicio de Gestión y Disciplina Ambiental
Dirección General de Medio Ambiente y Mar Menor

Durante el periodo de tiempo que dure el cese temporal el titular adoptará las medidas necesarias para evitar que el cese temporal de actividad tenga efectos adversos para el medio ambiente, siendo de aplicación lo establecido en el artículo 13.2 del Reglamento de Emisiones Industriales aprobado por el Real Decreto 815/2013, de 18 de octubre.

– Cese Temporal -Total o Parcial- de la Actividad con duración ENTRE UNO y DOS AÑOS.

En caso de cese temporal total o parcial de la actividad por un periodo de tiempo comprendido entre uno y dos años como máximo, el titular de la instalación junto a la comunicación de cese, presentará para su aprobación por parte del Órgano Ambiental Autonómico y Municipal competente, un plan de medidas en el que se especificarán las medidas a tomar para que no se produzcan situaciones que puedan perjudicar el estado ambiental del emplazamiento, del entorno y la salud de las personas. Debiéndose incluir, al menos, medidas respecto a:

- La retirada fuera de la instalación de las materias primas no utilizadas, sea cual sea el estado físico de éstas y la forma de almacenamiento.
- La retirada de los subproductos o productos finales almacenados.
- La entrega a persona o entidad autorizada para la gestión de todos los residuos almacenados.
- La retirada de los excedentes de combustibles utilizados.
- La limpieza de todos los sistemas de depuración utilizados y de la instalación en general.
- Fecha prevista de finalización de las medidas.

Durante el periodo de tiempo en que la instalación se encuentre en cese temporal de su actividad o actividades, será de aplicación lo establecido en el artículo 13.2 del Reglamento de Emisiones Industriales aprobado por el Real Decreto 815/2013, de 18 de octubre.

– Cese Temporal -Total o Parcial- de la Actividad con duración SUPERIOR a DOS AÑOS.

Cuando el cese -total o parcial- de la actividad se prolongue en el tiempo y supere en plazo de DOS AÑOS desde la comunicación del mismo, sin reanudarse la actividad o actividades, -conforme se indicó en el cese definitivo-, se estará a lo dispuesto en el artículo 13.3 del Reglamento de Emisiones Industriales aprobado por el Real Decreto 815/2013, de 18 de octubre, según corresponda, en función de si el cese es de todas o parte de las actividades de la instalación.

A.6. RESPONSABILIDAD MEDIOAMBIENTAL.

Sin perjuicio de las obligaciones establecidas en la Ley 26/2007, de 23 de octubre, de Responsabilidad Medioambiental, así como de lo establecido en su normativa de desarrollo, para el caso de daños medioambientales, el titular, deberá adoptar las medidas y realizar las actuaciones necesarias para limitar las consecuencias medioambientales de cualquier incidente, accidente o suceso que pueda afectar al medio ambiente.

Igualmente, estará obligado a comunicar de forma inmediata al Órgano competente en la materia, de cualquier incidente, accidente o suceso que pueda afectar al medio ambiente, la salud de las personas, la existencia de daños medioambientales o la amenaza inminente de dichos daños, que hayan ocasionado o puedan ocasionar, estando obligado a colaborar en la definición de las medidas reparadoras y en la ejecución de las que en su caso adopte la autoridad competente.

Asimismo, ante una amenaza inminente de daños ambientales el titular deberá adoptar sin demora y sin necesidad de advertencia, de requerimiento o de acto administrativo previo, las medidas preventivas apropiadas, así como establecer las medidas apropiadas de evitación de nuevos daños, atendiendo a los criterios de utilización de las mejores tecnologías disponibles, conforme establece el apartado 1.3., del Anexo II de la Ley 26/2007.

El titular sin perjuicio de las exenciones previstas en el artículo 28 de la citada Ley, deberá disponer de una Garantía Financiera, que le permita hacer frente a la Responsabilidad Medioambiental inherente de la actividad que desarrolla. Siendo la cantidad como mínimo garantizada -y que no limitará en sentido alguno las responsabilidades establecidas en la ley-, determinada según la intensidad y extensión del daño que la actividad desarrollada pueda causar, de conformidad con los criterios establecidos reglamentariamente y partiendo del pertinente Análisis de Riesgos Medioambientales de la actividad, que se realizará de acuerdo a la metodología reglamentariamente establecida.

Por tanto, una vez aprobada normativamente la fecha a partir de la cual será exigible la citada Garantía Financiera, se deberá presentar ante el Órgano Ambiental competente, el Análisis de Riesgos Medioambientales de la actividad mediante el cual se han monetizado los escenarios de riesgo identificados, junto con una Declaración Responsable del titular de haber llevado a cabo el citado Análisis de acuerdo con la normativa vigente y haber constituido la pertinente Garantía Financiera, si corresponde.



Región de Murcia

Consejería de Empleo, Universidades, Empresa y Medio Ambiente
Servicio de Gestión y Disciplina Ambiental
Dirección General de Medio Ambiente y Mar Menor

La citada Declaración Responsable será conforme al modelo recogido en el anexo IV Real Decreto 183/2015, de 13 de marzo, por el que se modifica el Reglamento de desarrollo parcial de la Ley 26/2007, de 23 de octubre.

Con la periodicidad establecida en el Programa de Vigilancia Ambiental, el titular deberá demostrar la vigencia de la Garantía Financiera constituida conforme a lo establecido en la normativa.

A.7. INCUMPLIMIENTO DE LAS CONDICIONES DE LA AUTORIZACIÓN.

En caso de que la instalación incumpla alguna de las condiciones de la autorización:

- a) El titular informará de forma inmediata a este órgano ambiental, así mismo, informará a la Administración competente en la materia objeto de incumplimiento.
- b) El titular deberá adoptar de inmediato las medidas necesarias para asegurar el cumplimiento de las condiciones de la Autorización, sin perjuicio de lo establecido en la normativa, y así evitar otros posibles accidentes o incidentes.
- c) El órgano ambiental así como la administración competente en la materia objeto de incumplimiento, ordenará al titular que ajuste su actividad a las normas y condiciones establecidas, fijando un plazo adecuado para ello, y así mismo exigir que el titular adopte las medidas complementarias necesarias para evitar o minimizar las molestias o los riesgos o daños que dicho incumplimiento puede ocasionar en el medio ambiente y la salud de las personas, y en su caso, mientras se realiza tal ajuste de la actividad, se PODRÁ suspender la actividad de forma total o parcial, según proceda.
- d) En caso de que el incumplimiento de las normas ambientales o de las condiciones establecidas en la autorización suponga un peligro inminente para la salud humana o amenace con causar un efecto nocivo inmediato significativo en el medio ambiente, y en tanto no pueda volver a asegurarse el cumplimiento con arreglo a las letras b) y c) del párrafo anterior, se podrá suspender la explotación de las instalaciones o de la parte correspondiente, de acuerdo con lo establecido en el capítulo IV de la Ley 4/2009, de 14 de mayo, de Protección Ambiental Integrada.
- e) Todo ello sin perjuicio de que al incumplimiento de las condiciones y requisitos establecidos en la autorización pueda aplicarse el régimen sancionador de la Ley 16/2002, de 1 de julio.

A.8. OTRAS OBLIGACIONES.

El titular deberá designar un Operador Ambiental como responsable del seguimiento y adecuado funcionamiento de las instalaciones destinadas a evitar o corregir daños ambientales, así como de elaborar la información o documentación que periódicamente deba aportarse o presentarse ante el órgano municipal o autonómico competente, según proceda, conforme a lo establecido en el artículo 134 de la Ley 4/2009, de 14 de mayo, de Protección Ambiental Integrada, debiéndose ser actualizada la modificación o cambio del mismo al Órgano Ambiental competente.

A.9. PROGRAMA DE VIGILANCIA AMBIENTAL (PVA).

El PVA velará por que la actividad se realice según proyecto y según el condicionado ambiental establecido, teniendo como objetivo el minimizar y corregir los impactos tanto durante la fase de explotación como tras el cese de la actividad, -en su caso,- así como permitir tanto la determinación de la eficacia de las medidas de protección ambiental (medidas correctoras y/o preventivas y Mejores Técnicas Disponibles) establecidas, como la verificación de la exactitud y corrección de la Evaluación Ambiental realizada.

Además, se incluyen las obligaciones ambientales de remisión de información a la administración, según corresponda, que conforme a la caracterización ambiental de la instalación se establecen. Para la consecución de tal objetivo con la periodicidad y términos que se establecen, el TITULAR deberá presentar los informes respectivos y pertinentes sobre el desarrollo del cumplimiento del condicionado y sobre el grado de eficacia y cumplimiento de las medidas preventivas y correctoras establecidas.

Para ello, el titular **REMITIRÁ** al Órgano Ambiental competente, -con la periodicidad establecida-, los informes resultantes de las actuaciones o controles establecidos, siendo el plazo **MÁXIMO** establecido para remitir la documentación justificativa de tales actuaciones, como máximo de **UN MES**, tras el plazo establecido para cada



Región de Murcia

Consejería de Empleo, Universidades, Empresa y Medio Ambiente
Servicio de Gestión y Disciplina Ambiental
Dirección General de Medio Ambiente y Mar Menor

obligación, - a contar inicialmente desde la fecha de notificación de la Resolución mediante la cual se otorgue la Autorización Ambiental Integrada-.

El retraso NO justificado, la NO presentación o el incumplimiento del contenido establecido de la documentación justificativa o de los pertinentes informes resultantes sobre los controles y/o actuaciones que se describen, se considerará a todos los efectos y regímenes que correspondan, un incumplimiento de la Autorización.

En todo caso, a los efectos del cómputo del plazo en la realización de las diferentes actuaciones, controles, etc., que se requieren en el PVA, se deberá tener en consideración que el plazo a contar en lo que respecta a la periodicidad de estos, al ser una instalación existente, **debe ser con respecto a la actuación correspondiente anterior realizada.**

A.9.1. Órgano competente: Órgano Ambiental AUTONÓMICO.

– OBLIGACIONES DE CARÁCTER GENERAL.

- 1). Se presentará **ANUALMENTE** la pertinente “**Declaración de Medio Ambiente (DAMA)**”. Podrá utilizar el modelo disponible en www.carm.es (Agricultura y agua> Vigilancia e Inspección> Declaración Anual de Medio Ambiente).

– OBLIGACIONES EN MATERIA DE AMBIENTE ATMOSFÉRICO.

El contenido de los informes resultantes de los siguientes Controles Reglamentarios, DEBERÁN ser de acuerdo tanto a lo recogido en la norma **UNE-EN 15259** o actualización de la misma, -cuando proceda- como a lo establecido al respecto en el Decreto núm. 27/1998, de 14 de mayo, sobre entidades colaboradora de la administración en materia de calidad ambiental y a lo especificado en la Resolución de inscripción de la Entidad Colaboradora de la Administración.

A.- CONTROLES EXTERNOS:

1. Informe **TRIENAL** sobre medición **MANUAL** de las emisiones procedentes del **foco 1 y 2** emitido por una Entidad de Control Ambiental (actuación E.C.A) en el que se refleje los niveles de emisión de todos los citados contaminantes y parámetros establecidos en el punto A.1.4 y conforme al A.1.5 del Anexo A.
2. Informe **TRIENAL**, emitido por emitido por una Entidad de Control Ambiental (actuación E.C.A) que contemple la **CERTIFICACIÓN** y **JUSTIFICACIÓN** del cumplimiento de todas y cada una de las prescripciones, condicionantes y medidas técnicas establecidas en el apartado A.1. de este Anexo, teniendo en especial consideración:
 - Si se respetan los niveles de emisión exigidos.
 - Si se han instalado todos los equipos de depuración y aplicando las restantes medidas correctoras y prescripciones técnicas previstas.
 - Si los equipos de depuración funcionan correctamente y con un rendimiento igual o superior al exigido.
 - Si se han instalado los instrumentos de medida y regulación, y se han previsto las puertas de muestreo necesarios para la toma de muestras y medidas de efluentes gaseosos, de conformidad con la legislación vigente en la materia.
 - Si se dispone de los correspondientes Libros Registro de autocontrol de incidencias e inspección.
 - Cualquier otra prescripción técnica o condición de funcionamiento derivada del apartado A.1

– OBLIGACIONES EN MATERIA DE RESIDUOS.



Región de Murcia

Consejería de Empleo, Universidades, Empresa y Medio Ambiente

Servicio de Gestión y Disciplina Ambiental
Dirección General de Medio Ambiente y Mar Menor

- 1). Se presentará **ANUALMENTE** "Declaración ANUAL de Envases y Residuos de Envases" (Antes del 31 de marzo). Podrá utilizar el modelo disponible en www.carm.es (medio ambiente> Vigilancia e Inspección> Residuos> Modelos de suministro de información puntual y periódica).
- 2). Conforme a la Orden AAA/1072/2013, de 7 de junio, sobre utilización de lodos de depuración en el sector agrario, en su artículo 2 expresa la obligación de remitir información, debiéndose cumplirse conforme se expresa:

"Artículo 2. Información sobre las estaciones depuradoras de aguas residuales.

A los efectos de lo establecido en el artículo 6 del Real Decreto 1310/1990, de 29 de octubre, todo titular de una estación depuradora de aguas residuales remitirá al órgano competente de la comunidad autónoma donde esté ubicada, la información contenida en el anexo I.

Esta información se referirá a cada año natural, y se remitirá antes del 1 de marzo del año siguiente."

23/09/2020 13:41:57

MARIN ARNALDOS, FRANCISCO

Esta es una copia auténtica imprimible de un documento electrónico administrativo archivado por la Comunidad Autónoma de Murcia, según artículo 27.3.c) de la Ley 39/2015. Los firmantes y las fechas de firma se muestran en los recuadros. Su autenticidad puede ser contrastada accediendo a la siguiente dirección: <https://sede.carm.es/verificardocumentos> e introduciendo el código seguro de verificación (CSV) CARM-492886-td-4f91-697c-b40b-005656934e7





Esta es una copia auténtica imprimible de un documento electrónico administrativo archivado por la Comunidad Autónoma de Murcia, según artículo 27.3.c) de la Ley 39/2015. Los firmantes y las fechas de firma se muestran en los recuadros. Su autenticidad puede ser contrastada accediendo a la siguiente dirección: <https://sede.carm.es/verificardocumentos> e introduciendo el código seguro de verificación (CSV) CARM-493886-td-f091-697c-b40b-0055569534e7

Región de Murcia
 Consejería de Empleo, Universidades, Empresa y Medio Ambiente
 Dirección General de Medio Ambiente y Mar Menor
 Servicio de Gestión y Disciplina Ambiental

CALENDARIO DE REMISIÓN DE INFORMACIÓN AL ÓRGANO AMBIENTAL AUTONÓMICO. ANEXOS A Y B

	Año del certificado de comprobación (A)	A + 1	A + 2	A + 3	A + 4	A + 5	A + 6	Siguientes...
AMBIENTE ATMOSFÉRICO	1. Informe TRIENAL emitido por E.C.A de las emisiones del foco 1 Y 2, en el que se refleje los niveles de emisión de todos los contaminantes identificados. 2. Informe TRIENAL, emitido por E.C.A. que contemple la afección de las emisiones e inmisiones así como certificación y justificación de cumplimiento de las prescripciones del apartado A.1.							
RESIDUOS	3. Declaración ANUAL de Envases y Residuos de Envases 4. Todo titular de una estación depuradora de aguas residuales remitirá al órgano competente de la comunidad autónoma donde esté ubicada, la información contenida en el anexo I de la Orden AAA/1072/2013							
OTROS.	5. Declaración Anual de Medio Ambiente.							

B. ANEXO B.- DOCUMENTACIÓN QUE DEBE SER PRESENTADA DE MANERA OBLIGATORIA TRAS LA OBTENCIÓN DE LA AUTORIZACIÓN AMBIENTAL SECTORIAL PARA LAS NUEVAS INSTALACIONES.

En cumplimiento de lo establecido en el artículo 40 de la Ley 4/2009 de 14 de mayo de PAI, una vez concluida la instalación y montaje que se deriva del proyecto presentado, y antes de iniciar la explotación, el titular de la instalación comunicará la fecha de inicio de la actividad tanto al Órgano Ambiental Autonómico como al Ayuntamiento que concedió la licencia de actividad. Ambas comunicaciones irán acompañadas de:

- Certificación del técnico director de la instalación, debidamente identificado, colegiado, en su caso, y habilitado profesionalmente, que tenga acreditada la suscripción de una póliza de seguro de responsabilidad civil por daños causados en el ejercicio de su profesión, en la cuantía que se fije reglamentariamente, visado por el correspondiente colegio profesional cuando sea legalmente exigible, acreditativa de que la instalación o montaje se ha llevado a cabo conforme al proyecto presentado y, en su caso, los anexos correspondientes a las modificaciones no sustanciales producidas respecto de la instalación proyectada, o aquellas modificaciones derivadas de condiciones impuestas en la autorización, que se acompañarán a la certificación.
- Declaración responsable del titular de la instalación, de cumplimiento de las condiciones impuestas por la autorización ambiental integrada y la licencia de actividad, incluyendo, en su caso, las relativas a las instalaciones de pretratamiento o depuración y demás medidas relativas a los vertidos.

En el plazo de **2 meses** desde inicio de actividad, se presentará tanto ante el órgano autonómico competente certificado realizado por Entidad de Control Ambiental que acreditará el cumplimiento de las condiciones ambientales impuestas por la autorización ambiental Sectorial, en las materias de su respectiva competencia. Se acompañará asimismo, de los informes, pruebas, ensayos derivados de la normativa sectorial correspondiente.

- Informe ORIGINAL emitido por Entidad de Control Ambiental, con el objeto de verificar ante el órgano competente que la TOTALIDAD de las instalaciones, edificaciones, actividades realizadas, y líneas de producción autorizadas se corresponden con las descritas en el **ANEXO DE PRESCRIPCIONES TÉCNICAS**, así como acreditar el cumplimiento de todas las condiciones ambientales impuestas en el mismo.
- Informe original de medición de los niveles de emisión de todos los focos de emisión de contaminantes a la atmósfera, realizado por Entidad de Control Ambiental (actuación ECA) para la verificación del cumplimiento de los valores límites de emisión derivados del anexo A del presente informe técnico. Las mediciones deberán realizarse siguiendo las metodologías descritas en el mencionado anexo.
- Deberá comunicar los datos identificativos del Operador Ambiental u Operadores Ambientales: nombre, apellidos, DNI, titulación académica oficial, formación adicional, vinculación con la empresa. Esta comunicación ira acompañada por escrito firmado por el Operador Ambiental propuesto en el cual este asume el puesto según las funciones que el artículo 134 de la Ley 4/2009 de 14 de mayo de Protección Ambiental Integrada indica.
- Nueva valoración de riesgos del suelo considerando el nuevo proyecto de instalación y memoria técnica para autorización ambiental sectorial de sala de despiece. Enero 2018 proyecto 14_17.3_AMB conforme al apartado A.3.2. de esta autorización.

23/09/2020 13:41:57

MARIN ARNALDOS, FRANCISCO

Esta es una copia auténtica imprimible de un documento electrónico administrativo archivado por la Comunidad Autónoma de Murcia, según artículo 27.3.c) de la Ley 39/2015. Los firmantes y las fechas de firma se muestran en los recuadros. Su autenticidad puede ser contrastada accediendo a la siguiente dirección: <https://sede.carm.es/verificardocumentos> e introduciendo el código seguro de verificación (CSV) CARM-492886-td-4f91-697c-b40b-00505695934e7

