



AUTORIZACIONES AMBIENTALES SECTORIALES RESOLUCIÓN

Expediente: AAS20210076

EXCAVACIONES Y DERRIBOS EL
MONA S.L.

DATOS DE IDENTIFICACIÓN			
Nombre:	EXCAVACIONES Y DERRIBOS EL MONA S.L.	NIF/CIF:	B73514630
		NIMA:	3020137605
DATOS DEL CENTRO DE TRABAJO			
Domicilio:	Centro de Gestión de Residuos no peligrosos "El Mona". Avenida del Progreso, parcela 13 B, Polígono Industrial Ascoy, Parcela con Referencia Catastral 7078101XH3377G0001XJ.		
Población:	CIEZA (MURCIA)		
Actividad:	SEPARACIÓN Y CLASIFICACIÓN DE RESIDUOS NO PELIGROSOS. VALORIZACIÓN DE MATERIALES YA CLASIFICADOS		

Visto el expediente nº **AAS20210076** instruido a instancia de **EXCAVACIONES Y DERRIBOS EL MONA S.L.**, con el fin de obtener autorización ambiental sectorial para una instalación en el término municipal de Cieza (Murcia), se emite la presente resolución de conformidad con los siguientes

ANTECEDENTES DE HECHO

Primero. El 29 de octubre de 2020, EXCAVACIONES Y DERRIBOS EL MONA S.L. formula solicitud de autorización ambiental sectorial para Centro de Gestión de Residuos No Peligrosos, Planta móvil para la gestión de Residuos Inertes de la Construcción y Demolición de Obras, en sus instalaciones sitas en Polígono Industrial Sierra Ascoy, 14- B, t.m. Cieza; siguiendo el régimen establecido en la *Ley 4/2009, de 14 de mayo, de Protección Ambiental Integrada*, para actividades e instalaciones incluidas en el Anexo I de la misma (expediente AAS20210076).

Segundo. Con fecha de 17 de noviembre de 2021 el Servicio de Gestión y Disciplina Ambiental emite Informe Técnico, requiriéndole que subsane todo lo indicado en el mismo mediante la presentación de nuevo documento técnico firmado por el técnico competente, y con fecha 1 de diciembre de 2021 presenta la misma.

Tercero. Con fecha de 29 de diciembre de 2021, el Servicio de Gestión y Disciplina Ambiental emite Informe Técnico, requiriéndole de nuevo que subsane todo lo indicado en el mismo mediante la presentación de nuevo documento técnico, presentado escrito de subsanación el 18 de febrero de 2022.

Cuarto. Revisada la documentación aportada por la mercantil y el resultado de las actuaciones recogidas en los antecedentes expuestos, de conformidad con el desempeño de funciones vigente el Servicio de Gestión y Disciplina Ambiental emite Informe Técnico-Anexo de Prescripciones Técnicas para actividad objeto de Autorización ambiental sectorial, de





Región de Murcia

Consejería de Agua, Agricultura, Ganadería, Pesca y Medio Ambiente
Dirección General de Medio Ambiente

fecha 15 de marzo de 2022, favorable al otorgamiento de la autorización con sujeción a las condiciones recogidas en el Anexo de Prescripciones Técnicas.

El Anexo de Prescripciones Técnicas comprende las condiciones de competencia ambiental autonómica exigibles a la instalación/actividad en materia de actividades potencialmente contaminadoras de la atmósfera y de residuos; incluyendo las prescripciones y condiciones relacionadas con el ámbito de control propio de dichas materias, así como el calendario de remisión de información a este órgano ambiental y la documentación para la comprobación de las condiciones ambientales de la actividad ejecutada y en funcionamiento

Quinto. El 16 de marzo de 2022 el Servicio de Gestión y Disciplina Ambiental remite oficio de trámite de audiencia a la concesión de la autorización ambiental sectorial, con sujeción a las condiciones establecidas en el Anexo de Prescripciones Técnicas de 15 de marzo de 2022.

El oficio se notificó a la mercantil el 16 de marzo de 2022, para cumplimentar el trámite de audiencia al interesado de conformidad con el artículo 82 de la Ley 39/2015, de 1 de octubre, LPCA.

Sexto. Con fecha 30 de marzo de 2022 presenta escrito manifestando su decisión de no efectuar alegaciones ni aportar nuevos documentos o justificaciones en el expediente.

FUNDAMENTOS DE DERECHO

Primero. A la instalación/actividad objeto de la solicitud de autorización le es de aplicación el régimen de las "autorizaciones ambientales sectoriales" recogido en los artículos 45 y 46 de la Ley 4/2009, de 14 de mayo, de Protección Ambiental Integrada; teniendo en cuenta además la legislación estatal básica en materia de evaluación ambiental, residuos, calidad del aire y emisiones a la atmósfera, y demás normativa ambiental que resulte de aplicación.

Segundo. De acuerdo con lo establecido en la Ley 22/2011, de 28 de julio, de Residuos y suelos contaminados; así como en la Ley 34/2007, de 15 de noviembre, de calidad del aire y protección de la atmósfera y en el R.D. 100/2011, de 28 de enero.

Tercero. Conforme a lo dispuesto en el Art. 88 de la Ley 39/2015 de 1 de octubre, del Procedimiento Administrativo Común de las Administraciones Públicas.

Cuarto. En ejercicio de las competencias atribuidas a la Dirección General de Medio Ambiente por Decreto n.º 118/2020, de 22 de octubre, del Consejo de Gobierno, por el que se establecen los órganos directivos de la Consejería de Agua, Agricultura, Ganadería, Pesca y Medio Ambiente.

Vistos los antecedentes mencionados, las disposiciones citadas y las demás normas de general aplicación, formulo la siguiente

22/04/2022 12:42:33

MARIN ARNALDOS, FRANCISCO

Esta es una copia auténtica imprimible de un documento electrónico administrativo archivado por la Comunidad Autónoma de Murcia, según artículo 27.3.c) de la Ley 39/2015. Los firmantes y las fechas de firma se muestran en los recuadros. Su autenticidad puede ser contrastada accediendo a la siguiente dirección: <https://sede.carm.es/verificardocumentos> e introduciendo el código seguro de verificación (CSV) CARM-50e4c491-c229-e847-2000-0050569b6280





RESOLUCIÓN

PRIMERO. Autorización.

Conceder a **EXCAVACIONES Y DERRIBOS EL MONA S.L.** con CIF B73514630 Autorización Ambiental Sectorial para proyecto Centro de Gestión de Residuos No Peligrosos, Planta móvil para la gestión de Residuos Inertes de la Construcción y Demolición de Obras, en sus instalaciones sitas en Polígono Industrial Sierra Ascoy, 14- B, término municipal de Cieza; con sujeción a las condiciones previstas en el proyecto y demás documentación presentada y a las establecidas en el ANEXO DE PRESCRIPCIONES TÉCNICAS DE 15 DE MARZO DE 2022, adjunto a esta Resolución. Las condiciones fijadas en el Anexo prevalecerán en caso de discrepancia con las propuestas por el interesado.

La presente autorización conlleva las siguientes intervenciones administrativas:

- **AUTORIZACIÓN DE INSTALACIÓN TRATAMIENTO DE RESIDUOS NO PELIGROSOS.**
- **INSCRIPCIÓN COMO PRODUCTOR DE MENOS DE 10 T/AÑO DE RESIDUOS PELIGROSOS.**
- **PRONUNCIAMIENTO SOBRE EL INFORME PRELIMINAR COMO ACTIVIDAD POTENCIALMENTE CONTAMINADORA DEL SUELO.**
- **ACTIVIDAD COMO ACTIVIDAD POTENCIALMENTE CONTAMINADORA DE LA ATMÓSFERA (GRUPO C)**

SEGUNDO. Salvaguarda de derechos y exigencia de otras autorizaciones y licencias.

Esta Autorización se otorga salvando el derecho a la propiedad, sin perjuicio de terceros y no exime de las demás autorizaciones y licencias que resulten exigibles para el ejercicio de la actividad, como la licencia municipal de obra y actividad; por lo que no podrá realizarse lícitamente sin contar con las mismas.

TERCERO: Inicio de la actividad y cumplimiento de las condiciones ambientales impuestas por la Autorización.

Una vez obtenida la autorización ambiental sectorial y concluida la instalación y montaje, antes de iniciar la explotación, el titular de la instalación deberá COMUNICAR la fecha prevista para el inicio de la fase de explotación al Órgano Ambiental Autonomico.

El apartado **B.1.1**, del Anexo de Prescripciones Técnico de 15 DE MARZO DE 2022 recoge la documentación obligatoria de competencia autonómica que deberá presentar ante la Dirección General de Medio Ambiente.

Una vez iniciada la actividad, el titular deberá acreditar en el plazo de **DOS MESES**, a contar desde la aportación de la documentación anterior, el cumplimiento de las condiciones de la autorización, aportando un informe emitido por Entidad de Control Ambiental, con el objeto de verificar ante el órgano competente Autonomico el cumplimiento de las condiciones ambientales impuestas, y que este Anexo de Prescripciones Técnicas especifica. Junto a este certificado y acompañando a los documentos y comunicaciones que correspondan, deberá adjuntar también lo siguiente:

- Informe original de medición de los niveles de Emisión de la totalidad de los focos de emisión existentes, realizado por Entidad de Control Ambiental (actuación ECA) para la verificación del cumplimiento de los valores límites de emisión derivados de este anexo de Prescripciones Técnicas.





CUARTO.- Deberes del titular de la instalación.

De acuerdo con el artículo 12 de la Ley de Protección Ambiental Integrada, los titulares de las instalaciones y actividades sujetas a autorización ambiental autonómica o a licencia de actividad deberán:

- a) Disponer de las autorizaciones ambientales correspondientes y/o la licencia de actividad, mediante su obtención a través de los procedimientos previstos en esta ley o por transmisión del anterior titular debidamente comunicada; y cumplir las condiciones establecidas en las mismas.
- b) Cumplir las obligaciones de control y suministro de información previstas por esta ley y por la legislación sectorial aplicable, así como las establecidas en las propias autorizaciones ambientales autonómicas o en la licencia de actividad.
- c) Costear los gastos originados por el cumplimiento de las condiciones establecidas en las autorizaciones ambientales autonómicas o en la licencia de actividad, y de las obligaciones de prevención y control de la contaminación que le correspondan de acuerdo con las normas ambientales aplicables.
- d) Comunicar al órgano competente para otorgar las autorizaciones ambientales autonómicas o la licencia de actividad las modificaciones sustanciales que se propongan realizar en la instalación, así como las no sustanciales con efectos sobre el medio ambiente.
- e) Informar inmediatamente al órgano competente para otorgar las autorizaciones ambientales autonómicas o la licencia de actividad de cualquier incidente o accidente que pueda afectar al medio ambiente.
- f) Prestar la asistencia y colaboración necesarias a quienes realicen las actuaciones de vigilancia, inspección y control.
- g) Cumplir cualesquiera otras obligaciones establecidas en las disposiciones que sean de aplicación.

QUINTO. Duración y renovación de la autorización.

La Autorización ambiental sectorial se otorgará por un plazo de ocho años, a contar desde la fecha de firma de la resolución por la que ésta se concede, transcurrido el cual se renovará de acuerdo con el artículo 27.8 de la Ley 22/2011, de 28 de julio, de residuos y suelos contaminados.

SEXTO. Modificaciones en la instalación.

De conformidad con lo establecido en el artículo 22 y 47 de la LPAI, en la redacción dada por la Ley 5/2020, de 3 de agosto, de mitigación del impacto socioeconómico del COVID-19 en el área de medio ambiente, las modificaciones de instalaciones sujetas a autorización ambiental sectorial que se formulen al amparo de los mismos, precisarán de autorización del órgano autonómico competente en todo caso, cuyo procedimiento se atenderá a lo dispuesto en los puntos 2 y 3 del artículo 47 de la LPAI:

2. Cuando se trate de modificaciones sustanciales se seguirá el mismo procedimiento de autorización que el previsto para una instalación de nueva planta y no podrán llevarse a cabo en tanto no sea otorgada una nueva autorización ambiental sectorial. La nueva autorización ambiental sectorial que se conceda sustituirá a la anterior, refundiendo las condiciones impuestas originariamente para el ejercicio de la actividad y aquéllas que se impongan como consecuencia de la modificación sustancial de la instalación. Dicha autorización no podrá otorgarse con anterioridad a la finalización, en caso de ser necesario, del procedimiento de evaluación ambiental.





Región de Murcia

Consejería de Agua, Agricultura, Ganadería, Pesca y Medio Ambiente
Dirección General de Medio Ambiente

3. Cuando se trate de modificaciones no sustanciales, junto a la solicitud de autorización, el titular de la instalación presentará documentación justificativa de las razones por las que estima que la modificación es no sustancial, indicando razonadamente porqué se considera como tal, con el desglose pormenorizado de los aspectos y criterios establecidos en el apartado 4 del artículo 22.

Para la determinación del carácter no sustancial de la modificación deberán examinarse conjuntamente todas las modificaciones no sustanciales previas junto con la que se solicita.

El órgano autonómico competente, en el plazo máximo de 30 días desde la solicitud, emitirá resolución en la que se recoja, bien que la modificación tiene carácter sustancial y por tanto debe ser sometida al procedimiento de autorización establecido en el punto anterior, o bien que la modificación tiene carácter no sustancial, incorporando las modificaciones a la autorización vigente.

Si la documentación presentada resulta insuficiente, el órgano autonómico competente requerirá al interesado para que proceda a su subsanación en el plazo máximo de quince días, suspendiéndose el cómputo del plazo anterior. De no remitir la subsanación en el plazo indicado se le entenderá desistido de su solicitud.

El titular de la instalación podrá llevar a cabo la modificación cuando el órgano autonómico competente para otorgar la autorización ambiental sectorial no dicte resolución en el citado plazo de 30 días, salvo que dicha modificación se encuentre en los supuestos de evaluación de impacto ambiental según lo dispuesto por la normativa básica estatal aplicable o por lo dispuesto en esta ley, en cuyo caso no podrá llevarse a cabo con anterioridad a la finalización del procedimiento de evaluación ambiental, y previa autorización ambiental sectorial, que se emitirá en el plazo máximo de 30 días desde el fin de dicho procedimiento

SÉPTIMO. Revocación de la autorización.

Esta autorización podrá ser revocada en cualquier momento, previa audiencia del interesado, por incumplimiento de las condiciones establecidas en la misma o de los requisitos legales establecidos para el ejercicio de la actividad.

OCTAVO. Transmisión de la propiedad o de la titularidad de la actividad.

Conforme a lo establecido en el artículo 27.9 de la Ley 22/2011, de 28 de julio, de Residuos y suelos contaminados, la transmisión de la autorización estará sujeta a la previa comprobación, por la autoridad competente, de que las operaciones de tratamiento de residuos y las instalaciones en que aquéllas se realizan cumplen con lo regulado en esta Ley y en sus normas de desarrollo.

Para la transmisión de la titularidad de la autorización ambiental autonómica, será necesaria comunicación dirigida por el adquirente al órgano competente para el otorgamiento de la autorización ambiental única, en el mes siguiente a la transmisión del negocio o actividad, asumiendo expresamente todas las obligaciones establecidas en la autorización y cuantas otras sean exigibles de conformidad con la legislación estatal y autonómica de aplicación, declarando bajo su responsabilidad que no se han producido modificaciones en la actividad autorizada que requieran nueva autorización, y acreditando el título de transmisión del negocio o actividad y el consentimiento del transmitente en el cambio de titularidad de la autorización ambiental autonómica, salvo que ese consentimiento esté comprendido inequívocamente en el propio título.

La comunicación podrá realizarla el propio transmitente, para verse liberado de las responsabilidades y obligaciones que le corresponden como titular de la autorización.

MARIN ARNALDOS, FRANCISCO
22/04/2022 12:42:33
Esta es una copia auténtica imprimible de un documento electrónico administrativo archivado por la Comunidad Autónoma de Murcia, según artículo 27.3.c) de la Ley 39/2015. Los firmantes y las fechas de firma se muestran en los recuadros. Su autenticidad puede ser contrastada accediendo a la siguiente dirección: <https://sede.carm.es/verificardocumentos> e introduciendo el código seguro de verificación (CSV) CARM-50e4c491-c229-e847-2000-00505696280





Región de Murcia

Consejería de Agua, Agricultura, Ganadería, Pesca y Medio Ambiente
Dirección General de Medio Ambiente

La transmisión de la titularidad de la autorización surtirá efectos ante la Administración desde la comunicación completa mencionada en el apartado anterior, quedando subrogado el nuevo titular en los derechos, obligaciones y responsabilidades del titular anterior.

Sin perjuicio de las sanciones que resulten aplicables, si el órgano competente tiene noticia de la transmisión del negocio o actividad sin que medie comunicación, requerirá al adquirente para que acredite el título de transmisión y asuma las obligaciones correspondientes en el plazo de un mes, aplicándose, en caso de ser desatendido el requerimiento, las consecuencias establecidas para las actividades no autorizadas.

NOVENO. Publicidad Registral.

Con arreglo al artículo 8 del RD 9/2005, de 14 de enero, por el que se establece la relación de actividades potencialmente contaminantes del suelo y los criterios y estándares para la declaración de suelos contaminados, los propietarios de fincas en las que se haya realizado alguna de las actividades potencialmente contaminantes estarán obligados a declarar tal circunstancia en las escrituras públicas que documenten la transmisión de derechos sobre aquellas. La existencia de tal declaración se hará constar en el Registro de la Propiedad, por nota al margen de la inscripción a que tal transmisión dé lugar.

DÉCIMO. Condiciones al cese temporal o definitivo de la actividad –total o parcial-.

El titular de la instalación deberá comunicar al órgano ambiental –con una antelación mínima de seis meses- el cese total o parcial de la actividad, y cumplir lo establecido en el apartado B.8. del Anexo de Prescripciones Técnicas.

DÉCIMOPRIMERO. Legislación sectorial aplicable.

Para todo lo no especificado en esta autorización, el ejercicio de la actividad se sujetará a las condiciones establecidas por la normativa ambiental sectorial, y en particular en materia de residuos, vertidos, contaminación atmosférica, ruido o contaminación del suelo.

DÉCIMOSEGUNDO. Notificación y recursos.

Notificar la presente resolución al solicitante, con indicado de lo establecido en los artículos 121 y 122 de la Ley 39/2015, de 1 de octubre, LPAC.

Documento firmado electrónicamente
EL DIRECTOR GENERAL DE MEDIO AMBIENTE
Francisco Marín Arnaldos.

22/04/2022 12:42:33

MARIN ARNALDOS, FRANCISCO

Esta es una copia auténtica imprimible de un documento electrónico administrativo archivado por la Comunidad Autónoma de Murcia, según artículo 27.3.c) de la Ley 39/2015. Los firmantes y las fechas de firma se muestran en los recuadros. Su autenticidad puede ser contrastada accediendo a la siguiente dirección: <https://sede.carm.es/verificardocumentos> e introduciendo el código seguro de verificación (CSV) CARM-50e4c491-c229-e847-2000-0050569b6280





AUTORIZACIÓN AMBIENTAL SECTORIAL ANEXO PRESCRIPCIONES TÉCNICAS

Expediente:	AAS20210076		
DATOS DE IDENTIFICACIÓN			
Razón Social:	EXCAVACIONES Y DERRIBOS EL MONA S.L.	CIF:	B- 73514630
Domicilio social:	PARAJE CASONES TOLEDILLO, 2 FUENSANTILLA.CP-30530,CIEZA- MURCIA		
Domicilio del centro de trabajo a Autorizar:	Centro de Gestión de Residuos no peligrosos "El Mona" Polígono Industrial Sierra Ascoy, S/N CIEZA- MURCIA Parcela con Referencia Catastral 7078101XH3377G0001XJ.		
CATALOGACIÓN DE LA ACTIVIDAD			
Actividad principal:	Separación y clasificación de residuos no peligrosos. Valorización de materiales ya clasificados.	CNAE 2009:	38.31 38.32

A. DESCRIPCIÓN DE LA ACTIVIDAD

B. COMPETENCIAS AMBIENTALES AUTONÓMICAS

El Anexo de Prescripciones Técnicas relativo a las Competencias Ambientales Autonómicas Autorizaciones o pronunciamientos ambientales:

- Autorización de instalación tratamiento de residuos no peligrosos
- Inscripción como productor de menos de 10 t/año de residuos peligrosos.
- Pronunciamiento sobre el informe preliminar como actividad potencialmente contaminantes del suelo
- Inscripción como actividad potencialmente contaminadora de la atmósfera (Grupo C).

22/04/2022 12:42:33

MARIN ARNALDOS, FRANCISCO

Esta es una copia auténtica imprimible de un documento electrónico administrativo archivado por la Comunidad Autónoma de Murcia, según artículo 27.3.c) de la Ley 39/2015. Los firmantes y las fechas de firma se muestran en los recuadros. Su autenticidad puede ser contrastada accediendo a la siguiente dirección: <https://sede.carm.es/verificardocumentos> e introduciendo el código seguro de verificación (CSV) CARM-50e4c491-229-e847-2000-0050569b6280



PARTE A. DESCRIPCIÓN DE LA ACTIVIDAD

A.1. DATOS GENERALES DE LA INSTALACIÓN

Expediente	AAS20210076
Titular	EXCAVACIONES Y DERRIBOS EL MONA S.L.
Ubicación	Polígono Industrial Sierra Ascoy, S/N CIEZA-MURCIA Parcela con Referencia Catastral 7078101XH3377G0001XJ.
Coordenadas UTM (HUSO 30 ETRS89) (X;Y)	X: 637675 ; Y:4236875

A.2. DESCRIPCIÓN DEL PROYECTO

Según los antecedentes descritos, y la documentación técnica obrante en el expediente, el proyecto consiste en un Centro de Gestión de Residuos no peligrosos cuya intención es realizar la gestión de residuos no peligrosos, procedentes de la construcción y demolición (RCD), para una capacidad de tratamiento de 20.000 Tm/año.

La instalación se emplazará en una parcela del término municipal de Cieza con referencia catastral 7078101XH3377G0001XJ, ubicada en el Polígono Industrial Sierra Ascoy, sita en el término municipal de Cieza, en las siguientes coordenadas UTM centrales X: 637675 ; Y:4236875.

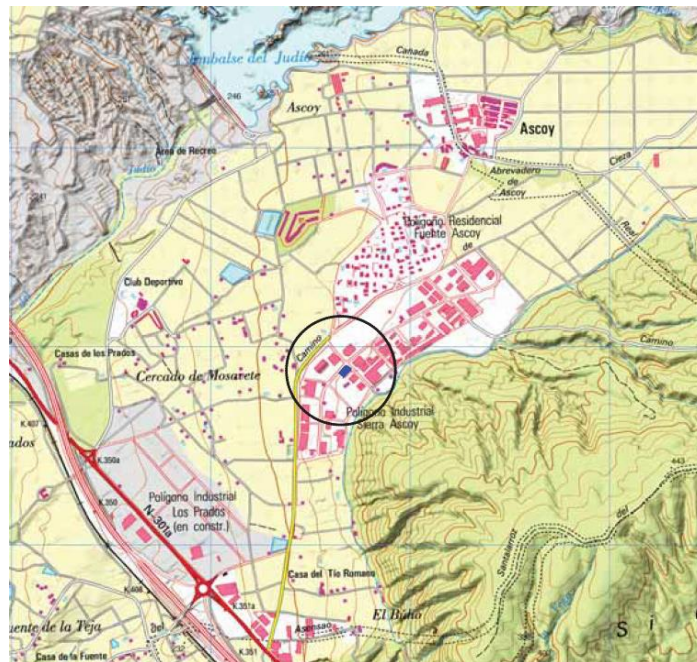

La actividad consistirá en la recepción de residuos no peligrosos, concretamente residuos de la construcción y demolición, y su clasificación, trituración (valorización) y almacenamiento de producto terminado de áridos de diferentes granulometrías para el aprovechamiento en obras de construcción o relleno, siendo reutilizados en el sector de la construcción.



Las instalaciones consisten en una nave cerrada, techada y pavimentada, con una puerta de acceso. Toda la actividad será realizada en el interior y se dispondrá de una planta de trituración móvil, una pala cargadora y una minicargadora.

La nave cuenta con aseos y vestuarios conectados a la red de alcantarillado público. Se dispondrá de contenedores para la clasificación de residuos y además zonas diferenciadas donde realizar los procesos de gestión que desarrolla la empresa. El mantenimiento de la maquinaria se realizará en el interior de la nave; los residuos generados serán almacenados en recipientes independientes y retirados por gestor autorizado. Para el funcionamiento de la maquinaria la energía eléctrica se tomará desde la red de suministro eléctrico y un consumo de unos 9000 litros de gasóleo. No existirá depósito de combustible

La instalación ocupará una superficie de 865 m², en una nave cerrada situada en la parcela con referencia catastral 7078101XH3377G0001XJ, y la superficie destinada al centro de gestión de residuos no peligrosos según la información aportada es de 600 m² que se distribuirá en las siguientes zonas:

(Todas las zonas disponen de impermeabilización mediante losa de hormigón al tratarse de una nave industrial pavimentada)

- Acceso
- Caseta de control y oficinas; aseos y vestuarios
- Zona de recepción y pretratamiento de **87 m²**, donde los residuos no peligrosos se depositan y se clasifican y se hace una selección previa. Como los residuos inertes pueden venir mezclados con impropios es en esta zona donde se recuperan residuos como: madera, plástico, metal, papel, cartón y los residuos peligrosos, los cuales son depositados de forma separada en contenedores metálicos.
- Zona de tratamiento de **196 m²**, donde los residuos inertes y libres de impropios susceptibles de ser valorizados en áridos son enviados a la instalación de machaqueo y cribado. Esta planta de trituración ocupa una superficie de **20 m²**.
- Zona de almacenamiento de producto terminado **198 m²**, una vez efectuado el tratamiento los residuos recuperados y clasificados, los residuos resultantes que no puedan ser gestionados en las instalaciones se almacenan, clasificados de manera separada en zona acondicionada al efecto, dentro de contenedores metálicos (madera, plástico, metal, papel, cartón y los residuos peligrosos), al objeto de almacenar la cantidad suficiente antes de ser transferidos a gestores autorizados externos.

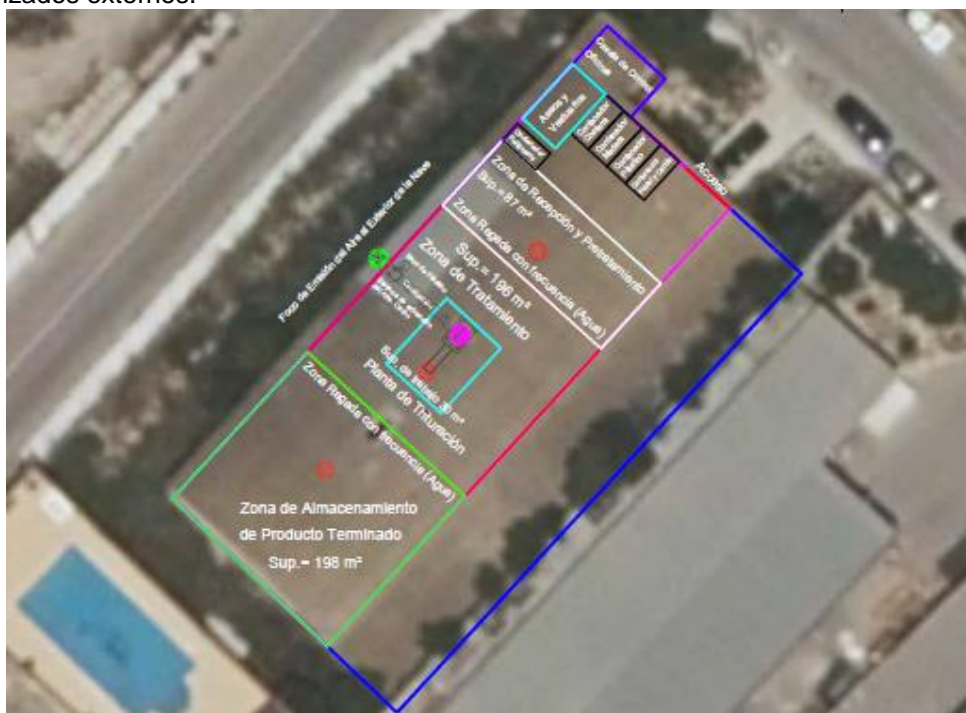



A.3. PROCESOS (ALMACENAMIENTO, VALORIZACIÓN Y/O ELIMINACIÓN DE RESIDUOS)

A.3.1. Proceso nº 1 (Tratamiento de RCD)

En este proceso se van a realizar operaciones de valorización de residuos mediante la realización de diferentes operaciones que según el Anexo II de la *Ley 22/2011 de 28 de julio de residuos y suelos contaminados*, se pueden clasificar como: R5, R12, R13.

A.3.1.1. Descripción de las operaciones básicas:

La superficie ocupada por el centro de gestión comprende una extensión de 600 m², dentro de los cuales se encuentran incluidas la zona de recepción y pretratamiento (87 m²), la zona de tratamiento (196 m²), la zona de almacenamiento de producto terminado (198 m²) y la zona de control de accesos-oficina, aseos y vestuarios (33,57 m²). El resto de superficie será dedicada a zona de tránsito y contenedores de impropios (madera, plástico, papel, cartón, chatarra y residuos peligrosos).

- Recepción y control de admisión: Los camiones cargados con residuos son recibidos en el acceso, después de una inspección visual y documental, se comprueba que: el residuo es el que corresponde a los admisibles según las condiciones establecidas en esta autorización ambiental y según la caracterización básica disponible de cada uno de ellos, la procedencia de los mismos y si el transportista dispone de comunicación previa y/o registro oficial en la comunidad autónoma donde tenga su razón social. Si no se cumplen las condiciones de admisibilidad anteriores se rechaza la entrada de los residuos. En el caso de que se cumplan todas las condiciones de admisibilidad, se procede al pesaje en la báscula y a la anotación en el archivo cronológico conforme establece el art. 40 de la ley 22/2011 de 28 de julio de residuos y suelos contaminados. Posteriormente se controlará durante las operaciones de tratamiento de los residuos admitidos inicialmente, y en el caso que se compruebe que los residuos no se consideren admisibles serán cargados de nuevo en el camión no aceptándose la carga.
- Almacenamiento previo a la valorización: Una vez efectuada la recepción y el control de admisión, los camiones que llevan los residuos se dirigen a una zona de pretratamiento, donde se realiza la clasificación y selección previa, donde depositan los residuos. Los residuos inertes pueden venir mezclados con impropios y es en esta zona donde se recuperan residuos como: madera, plástico, metal, papel, cartón y los residuos peligrosos, los cuales son depositados de forma separada en contenedores metálicos de 8 m³ u en diferentes contenedores plásticos otros tal y como se indica en la documentación aportada. Esta zona ocupa una superficie de 87 m² impermeabilizada con losa de hormigón.
- Tratamiento de residuos: Desde la zona de almacenamiento previo, los residuos pétreos pasan a una planta móvil, donde son: cribados mediante una trituradora de mandíbulas y clasificados según la granulometría deseada en zahorras, gravas, arenas y se almacenan en la zona de acopio de producto terminado. Estos materiales reciclados podrán ser usados, según las condiciones técnicas buscadas, en obras de construcción o relleno, siendo reutilizados en el sector de la construcción. Esta zona ocupa una superficie de 196 m² impermeabilizada con losa de hormigón.
- Transferencia de residuos y almacenamiento de recursos recuperados: Una vez efectuado el tratamiento los residuos recuperados y clasificados, los residuos resultantes que no puedan ser gestionados en las instalaciones se almacenan, clasificados de manera separada en zona acondicionada al efecto, dentro de contenedores metálicos, (madera, plástico, metal, papel, cartón y los residuos peligrosos) al objeto de almacenar la cantidad suficiente antes de ser transferidos a gestores autorizados externos. Esta zona ocupa una superficie de 198 m² impermeabilizada con losa de hormigón.



Limpieza y mantenimiento de las instalaciones: Periódicamente se realiza la limpieza de los aledaños mediante la recogida residuos volados (plásticos, papeles, cartones, envases ligeros, etc...), limpieza de cunetas, etc.

A.3.1.2. Datos técnicos del proceso

En el siguiente diagrama se reflejan las entradas y salidas en la instalación:

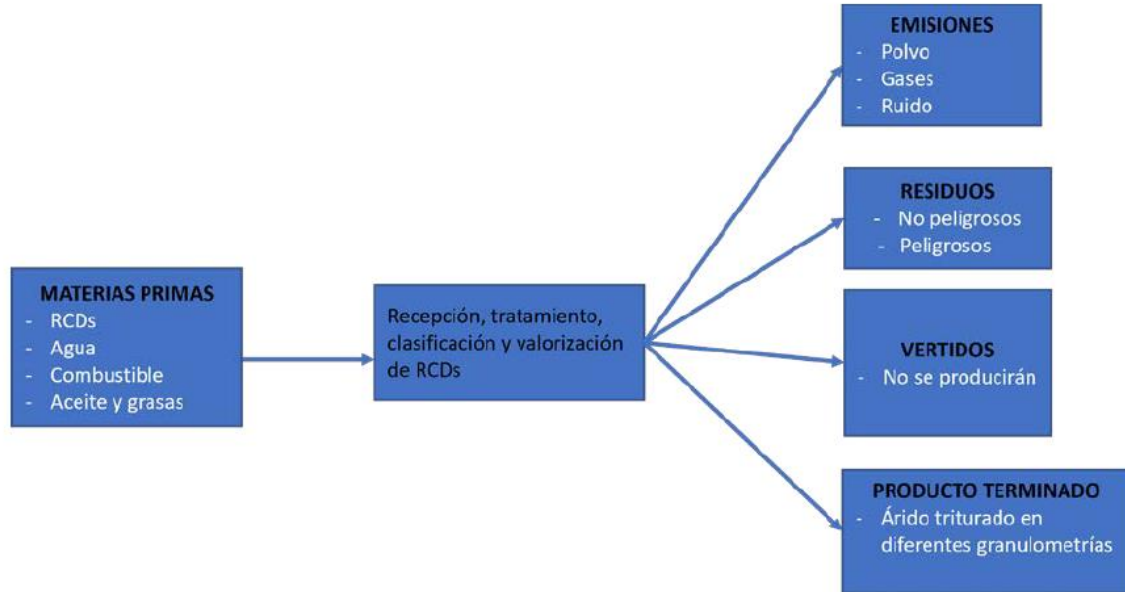

Y en las siguientes imágenes se observa el proceso que se va a desarrollar en la instalación:

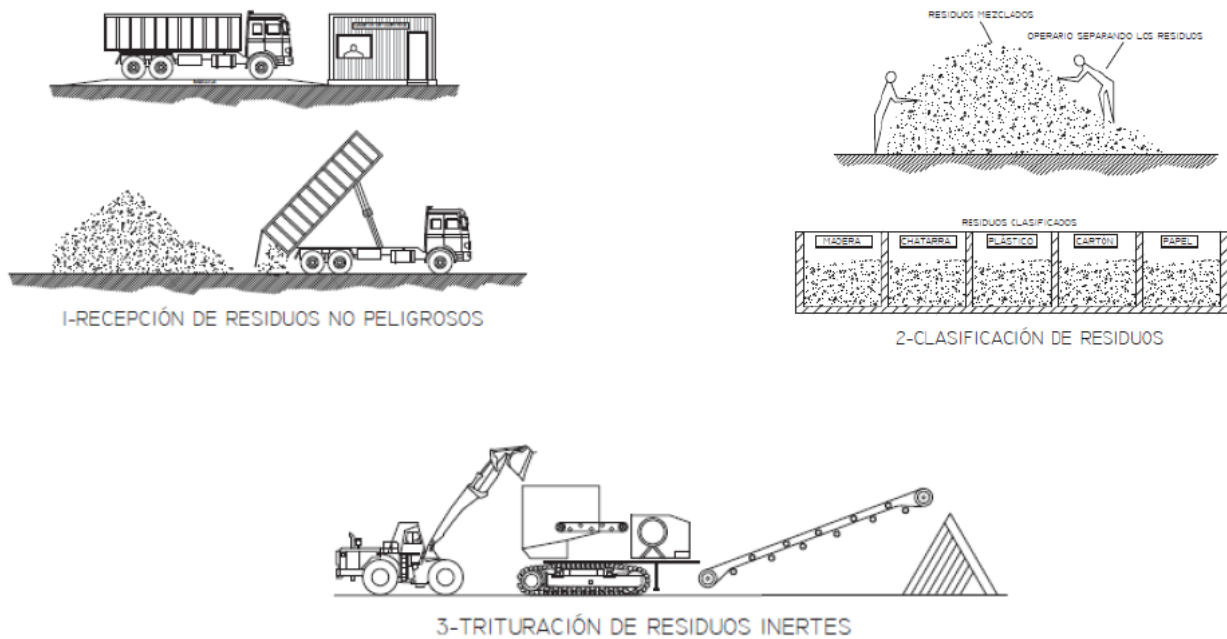

La instalación se localiza dentro de una nave en polígono industrial, y **los procesos de tratamiento se realizarán exclusivamente en el interior y con las puertas/ventanas cerradas en toda su operativa**, por lo que, en el proceso de trituración de los residuos tratados se produce una liberación de partículas pulverulentas, y por lo tanto, dicha instalación contará con un sistema de extracción del aire dotado de filtrado del polvo generado (un ciclón) previo a su emisión al exterior.

El aire resultante y “limpio” del ciclón se va a emitir en el exterior de la nave por medio de una conducción o chimenea, estando situada en uno de los laterales de la nave, una vez este se haya separado de las partículas pulverulentas que se albergaran en las paredes del ciclón hasta caer por gravedad a una saca de plástico. Para llevar un control del aire emitido al exterior, se medirán las partículas sedimentables emitidas por el ciclón en el punto de emisión al exterior, acondicionando las instalaciones para la medida y toma de muestras de emisiones atmosféricas en chimeneas o conducciones, debiendo justificar que los focos canalizados cumplan con lo establecido en la Norma UNE-EN correspondiente.

Foco de Emisión del Aire al Exterior de la Nave, donde se medirán las partículas sedimentables.

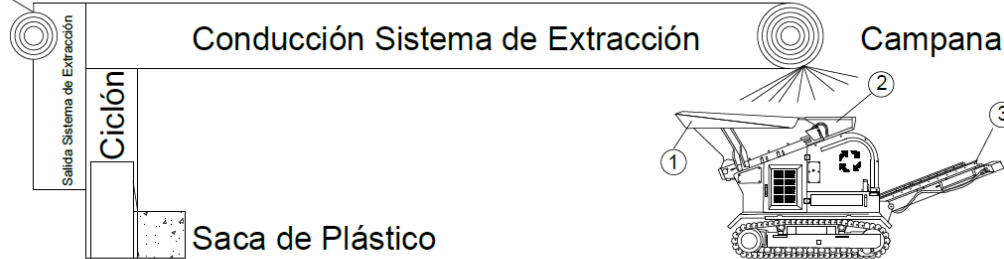

GRUPO MÓVIL		
POSICIÓN	DESCRIPCIÓN	
1	TOLVA DE ALIMENTACIÓN	KOMPLET
2	MACHACADORA DE MANDÍBULAS	LEM TRACK 4825
3	CINTAS TRANSP. DE DESCARGA	

Los materiales consumidos para ser gestionados serán residuos de la construcción y demolición, no peligrosos; y la capacidad de entrada de RCD en las instalaciones es de unas **20.000 Tm/anales**.

La capacidad de producción de la planta de trituración sea de 3-30 Tm/h, por lo que la capacidad de producción máxima es de 240 Tm/día (en una jornada de 8 horas), siendo la media estimada de 95 Tm/día

Capacidad de tratamiento de residuos (entrada al conjunto de las instalaciones)	Capacidad de tratamiento de residuos (entrada al conjunto de las instalaciones): 20.000 Tm/año
Zona de tratamiento: triaje, selección y clasificación y trituración de residuos	<u>Capacidad de tratamiento máxima de</u> : 240 Tm/día Media estimada de 95 Tm/día.
Zona almacenamiento de residuos para su transferencia a gestor y recursos recuperados para su venta	<p>Contenedores plásticos y metálicos:</p> <ul style="list-style-type: none"> - 1 depósito plástico (1000 l), - 1 bidón metálico (200 l), - 3 contenedores plásticos 1 m³ - 2 contenedores metálicos 1 m³ - 6 contenedores metálicos de 5 m³ <p>Los áridos reciclados serán acopiados a granel en el suelo (pavimentado) separados entre si según la granulometría</p>





A.3.1.3. Residuos gestionados

Inicialmente se consideran admisibles los siguientes residuos:

Código LER (2)	Identificación del residuo	Tm/año	Tipo de tratamiento (1)
10 12 08	Residuos de cerámica, ladrillos, tejas y materiales de construcción (después del proceso de cocción)	20.000	R5/R12/R13
17 01 01	Hormigón		R5/R12/R13
17 01 02	Ladrillos		R5/R12/R13
17 01 03	Tejas y materiales cerámicos		R5/R12/R13
17 01 07	Mezclas de hormigón, ladrillos, tejas y materiales cerámicos, distintas de las especificadas en el código 17 01 06		R5/R12/R13
17 03 02	Mezclas bituminosas distintas de las especificadas en el código 17 03 01		R5/R12/R13
17 05 04	Tierras y piedras distintas de las especificadas en el código 170503		R5/R12/R13
17 05 06	Lodos de drenaje distintos de los especificados en el código 17 05 05		R5/R12/R13
17 05 08	Balasto de vías férreas distinto del especificado en el código 17 05 07		R5/R12/R13
17 06 04	Materiales de aislamiento distintos de los especificados en los códigos 17 06 01 y 17 06 03		R5/R12/R13
17 08 02	Materiales de construcción a base de yeso distintos de los especificados en el código 17 08 01		R5/R12/R13
17 09 04	Residuos mezclados de construcción y demolición distintos de los especificados en los códigos 17 09 01, 17 09 02 y 17 09 03		R5/R12/R13
19 12 09	Minerales (por ejemplo, arena, piedras).		R5/R12/R13
20 02 02	Tierra y piedras.	R5/R12/R13	

(1) Tratamiento de valorización a aplicar a los residuos admitidos según el Anexo II de la Ley 22/2011 de 28 de julio de residuos y suelos contaminados

(2) Código de la LER según DECISIÓN (2014/955/UE) DE LA COMISIÓN de 18 de diciembre de 2014 (DOUE nº L 370/44, de 30 de diciembre de 2014)

Esta relación podrá ser modificada por la Dirección General de Medio Ambiente, previa solicitud debidamente documentada, en la que se justifique que los residuos objeto de modificación cumplen, con las condiciones establecidas en el punto B 2.

A.3.1.4. Recursos recuperados

De las operaciones de triaje, selección y clasificación realizadas en la instalación a los diferentes residuos admitidos, se pueden recuperar los siguientes recursos al objeto de ser destinados para ser usados como materias primas:

Descripción	Destino	Cantidad
Áridos de diferentes granulometrías	Reutilización en el sector de la construcción	20.000 Tm/año

Los áridos reciclados serán acopiados a granel en el suelo (pavimentado) separados entre si según la granulometría

22/04/2021 12:42:33
MARIN ARNALDOS, FRANCISCO
Esta es una copia auténtica imprimible de un documento electrónico administrativo archivado por la Comunidad Autónoma de Murcia, según artículo 27.3.c) de la Ley 39/2015. Los firmantes y las fechas de firma se muestran en los recuadros. Su autenticidad puede ser contrastada accediendo a la siguiente dirección: https://sede.carm.es/verificardocumentos e introduciendo el código seguro de verificación (CSV) CARM-50e4c491-229-e847-2000-00505696280





A.3.1.5. Residuos resultantes

De las operaciones de triaje, selección y clasificación realizadas en la instalación a los diferentes residuos admitidos, se pueden obtener los siguientes residuos:

Código LER (*)	Identificación del residuo	Tm/año	Tipo de almacenamiento y capacidad (**)	Destino
17 01 07	RCD inertes no valorizados	0,5	NC- Contenedor metálico 5 m ³	Gestor autorizado
17 02 01	Madera	50	NC- Contenedor metálico, 5 m ³	Gestor autorizado
17 02 02	Vidrio	0,05	NC- Contenedor metálico, 5 m ³	Gestor autorizado
17 02 03	Plástico	50	NC- Contenedor metálico, 5 m ³	Gestor autorizado
17 04 07	Metales mezclados	100	NC- Contenedor metálico, 5 m ³	Gestor autorizado
19 12 01	Papel y cartón	50	NC- Contenedor metálico, 5 m ³	Gestor autorizado

(*) Código de la LER según DECISIÓN (2014/955/UE) DE LA COMISIÓN de 18 de diciembre de 2014 (DOUE nº L 370/44, de 30 de diciembre de 2014)

(**) Tipo de almacenamiento: Intemperie (I), Nave cerrada (NC), Nave abierta (NA), Otros (indicar cuál). Capacidad:Tm, Kg, litros, m³, etc.

A.4. MATERIAS PRIMAS UTILIZADAS

Materias primas consumidas o materiales utilizados para el desarrollo de la actividad (no se incluirá en este apartado los residuos gestionados)	Cantidad y Unidades
Gasóleo	9000 litros/año
Grasa	100 kg/año
Aceite	1000 litros/año
Agua	100 m ³ /año

A.5. RÉGIMEN DE FUNCIONAMIENTO

Se considera que la actividad estará en funcionamiento 8 horas/día en un solo turno durante 220 días/año.

22/04/2022 12:42:33
MARIN ARNALDOS, FRANCISCO
Esta es una copia auténtica imprimible de un documento electrónico administrativo archivado por la Comunidad Autónoma de Murcia, según artículo 27.3.c) de la Ley 39/2015. Los firmantes y las fechas de firma se muestran en los recuadros. Su autenticidad puede ser contrastada accediendo a la siguiente dirección: https://sede.carm.es/verificardocumentos e introduciendo el código seguro de verificación (CSV) CARM-50e4c491-c229-e847-2000-00569b6280





A.6. RESIDUOS PELIGROSOS PRODUCIDOS EN LA ACTIVIDAD

El mantenimiento de la maquinaria genera una serie de residuos peligrosos que serán gestionados por gestor autorizado. Los residuos producidos debido a la actividad serán:

Código LER (*)	Identificación del residuo	Tm/año	Tipo de tratamiento	Tipo de almacenamiento y capacidad (**)	Destino
15 02 02*	Absorbentes, trapos y ropa protectora contaminados con sustancias peligrosas	0,05	R13	NC- Contenedor plástico, 1 m ³	Gestor autorizado
20 01 21*	Tubos fluorescentes	0,015	R13	NC- Contenedor plástico 1 m ³	Gestor autorizado
13 02 05*	Aceite usado	1	R13	NC- Depósito plástico, 1.000 l.	Gestor autorizado
16 01 07*	Filtros	0,010	R13	NC- Bidón metálico, 200 l.	Gestor autorizado
16 06 01*	Baterías	0,05	R13	NC- Contenedor plástico, 1 m ³	Gestor autorizado
15 01 11*	Envases metálicos	0,05	R13	NC- Contenedor metálico, 1 m ³	Gestor autorizado
15 01 10*	Envases plásticos	0,05	R13	NC- Contenedor metálico, 1 m ³	Gestor autorizado

(*) Código de la LER según DECISIÓN (2014/955/UE) DE LA COMISIÓN de 18 de diciembre de 2014 (DOUE nº L 370/44, de 30 de diciembre de 2014)

(**) Tipo de almacenamiento: Intemperie (I), Nave cerrada (NC), Nave abierta (NA), Otros (indicar cuál). Capacidad:Tm, Kg, litros, m³, etc.

PARTE B.- COMPETENCIAS AMBIENTALES AUTONÓMICAS

B.1. PRESCRIPCIONES DE CARÁCTER GENERAL

B.1.1. Inicio de la actividad

Con independencia de la obtención de esta autorización ambiental sectorial deberá obtener todas aquellas autorizaciones, permisos y licencias que sean exigibles según la legislación vigente.

- Copia de la **Licencia municipal de actividad**, al objeto de poder dar cumplimiento, en el otorgamiento de esta autorización, al artículo 7 de la *Ley 22/2011 de 28 de julio de residuos y suelos contaminados*.
- Documento justificativo del nombramiento del **Operador Ambiental**, conforme a lo establecido en el Art. 134 de la *Ley 4/2009, de 14 de mayo, de Protección Ambiental Integrada*.
- **Declaración responsable** del titular de la instalación, de cumplimiento de las condiciones impuestas por la autorización ambiental sectorial y la licencia de actividad, incluyendo, en su caso, las relativas a las instalaciones de pretratamiento o depuración y demás medidas relativas a los vertidos.

22.04.2022 12:42:33
MARIN ARNALDOS, FRANCISCO
Esta es una copia auténtica imprimible de un documento electrónico administrativo archivado por la Comunidad Autónoma de Murcia, según artículo 27.3.c) de la Ley 39/2015. Los firmantes y las fechas de firma se muestran en los recuadros. Su autenticidad puede ser contrastada accediendo a la siguiente dirección: https://sede.carm.es/verificardocumentos e introduciendo el código seguro de verificación (CSV) CARM-50e4c491-229-e847-2000-005696280





En cumplimiento del artículo 27 de la *Ley 22/2011, de 28 de Julio, de Residuos y Suelos Contaminados*, las operaciones de tratamiento residuos en una instalación de residuos autorizada deberán llevarse a cabo por una persona física o jurídica autorizada para la realización de operaciones de tratamiento de residuos. De esta forma, antes del inicio de la actividad de la instalación deberá comunicar a la Dirección General de Medio Ambiente, la persona física o jurídica autorizada que realizará las operaciones de tratamiento de residuos en la instalación, aportando copia compulsada de dicha autorización y Declaración responsable donde, este Operador de tratamiento autorizado (gestor de residuos) asuma los condicionantes sobre gestión de residuos incluidos en las prescripciones técnicas de esta autorización como instalación de tratamiento.

Además de lo anterior, el titular deberá acreditar en el plazo de **DOS MESES**, a contar desde la fecha comunicada de inicio de la actividad, el cumplimiento de las condiciones de la autorización, aportando un **informe emitido por Entidad de Control Ambiental**, con el objeto de verificar ante el órgano competente Autonómico el cumplimiento de las condiciones ambientales impuestas, y que este Anexo de Prescripciones Técnicas especifica. Junto a este certificado y acompañando a los documentos y comunicaciones que correspondan, deberá adjuntar también lo siguiente:

- Informe original de medición de los niveles de Emisión de la totalidad de los focos de emisión existentes, realizado por Entidad de Control Ambiental (actuación ECA) para la verificación del cumplimiento de los valores límites de emisión derivados de este anexo de Prescripciones Técnicas.

B.2. PRESCRIPCIONES TÉCNICAS EN MATERIA DE RESIDUOS

En el desarrollo de la actividad prevista respecto a la gestión de residuos no peligrosos, se deberán observar además de la Ley 22/2011 de 28 de julio de residuos y suelos contaminados y su normativa de desarrollo y en particular el, el Real Decreto 105/2008 de 1 de febrero por el que se regula la producción y la gestión de residuos de la construcción y la demolición, el Real Decreto 833/1988, de 20 de julio sobre el Reglamento para la ejecución de la Ley 20/1986, modificado por el Real Decreto 952/1997, la Ley 11/1997, de 24 de abril, de envases y residuos de envases, y el Real Decreto 728/98 que lo desarrolla, así como en el resto de legislación vigente en materia de residuos.

Todos los residuos generados serán gestionados de acuerdo con la normativa en vigor, entregando los residuos producidos a gestores autorizados para su valorización, o eliminación y de acuerdo con la prioridad establecida por el principio jerárquico de residuo; en consecuencia, con arreglo al siguiente orden: prevención, preparación para la reutilización, reciclado, otro tipo de valorización (incluida la valorización energética) y la eliminación, en este orden.

Para lo cual previa identificación, clasificación, o caracterización -en su caso- serán segregados en origen, no se mezclarán ni diluirán entre sí ni con otras sustancias o materiales, -excluyéndose cualquier operación de agrupamiento o tratamiento, que traslade contaminación o deterioro ambiental a otro medio receptor, - y serán depositados en envases seguros, etiquetados y almacenados en zonas independientes, en condiciones adecuadas de higiene y seguridad mientras se encuentren en su poder, como paso previo a su expedición hacia las instalaciones para su gestión, al objeto de que todo residuo potencialmente reciclable o valorizable deberá ser destinado a estos fines, evitando en la medida de lo posible, su eliminación.

De acuerdo con el artículo 17 de la *Ley 22/2011, de 28 de julio*, la mercantil deberá realizar el tratamiento de los residuos generados por la actividad, por sí mismo, encargar el tratamiento a un negociante o entidad o empresa registrados o bien entregar los mismos a una entidad de recogida de residuos para su tratamiento.





B.2.1. Residuos admisibles y residuos no admisibles

Código LER (*)	Identificación del residuo	Tm/año
10 12 08	Residuos de cerámica, ladrillos, tejas y materiales de construcción (después del proceso de cocción)	20.000
17 01 01	Hormigón	
17 01 02	Ladrillos	
17 01 03	Tejas y materiales cerámicos	
17 01 07	Mezclas de hormigón, ladrillos, tejas y materiales cerámicos, distintas de las especificadas en el código 17 01 06	
17 03 02	Mezclas bituminosas distintas de las especificadas en el código 17 03 01	
17 05 04	Tierras y piedras distintas de las especificadas en el código 170503	
17 05 06	Lodos de drenaje distintos de los especificados en el código 17 05 05	
17 05 08	Balasto de vías férreas distinto del especificado en el código 17 05 07	
17 06 04	Materiales de aislamiento distintos de los especificados en los códigos 17 06 01 y 17 06 03	
17 08 02	Materiales de construcción a base de yeso distintos de los especificados en el código 17 08 01	
17 09 04	Residuos mezclados de construcción y demolición distintos de los especificados en los códigos 17 09 01, 17 09 02 y 17 09 03	
19 12 09	Minerales (por ejemplo, arena, piedras).	
20 02 02	Tierra y piedras.	

(*) Código de la LER según DECISIÓN (2014/955/UE) DE LA COMISIÓN de 18 de diciembre de 2014 (DOUE nº L 370/44, de 30 de diciembre de 2014)

La relación de residuos admisibles inicialmente, podrá ser modificada por la Dirección General de Medio Ambiente, previa solicitud debidamente documentada, en la que se justifique que los residuos objeto de modificación cumplen, con los siguientes requisitos:

- En general, los residuos deberán venir clasificados desde su lugar de producción, siendo de carácter inerte y pétreo, y estarán libres de fracciones de otros residuos (plásticos, materia orgánica, madera, papel-cartón, metales (salvo armaduras de estructuras de hormigón que puedan ser recuperadas en el tratamiento de trituración posterior, residuos peligrosos, etc).
- Los residuos que vengan mezclados serán no peligrosos aunque serán eminentemente pétreos en su composición, pudiendo contener fracciones de otros residuos no peligrosos como: plásticos, madera, papel-cartón, para las cuales sea posible aplicar los tratamientos de selección autorizados para su triaje y recuperación.
- Se identificarán los productores y cantidades de tales residuos.
- En el caso de residuos procedentes de otras comunidades autónomas, además del cumplimiento de los apartados anteriores, solo podrán ser admitidos aquellos traslados de residuos para los que la Dirección General no se haya opuesto, según lo establecido en el artículo 25 de la Ley 22/2011 de 28 de julio de residuos y suelos contaminados, y la reglamentación que lo desarrolle. En cualquier caso, su admisión será de carácter temporal, quedando dicho periodo de admisión fijado mediante Resolución de la Dirección General de Medio Ambiente.
- Que se disponga de capacidad suficiente de tratamiento y/o almacenamiento.





B.2.1.2. Residuos no admisibles

En general, no serán admitidos los residuos de diferente origen y naturaleza a los definidos como admisibles en esta autorización.

B.2.2. Protección del suelo y de las aguas

Se dispondrán de los medios adecuados al objeto de evitar que los residuos almacenados ligeros, o que puedan volar por efecto de arrastre del viento y de esta forma transferir una posible contaminación al suelo y las aguas.

Los almacenamientos previos, intermedios o finales de residuos peligrosos de la instalación, se efectuarán bajo techado y en zona convenientemente impermeabilizada, con recogida de derrames y dentro de cubetos de retención, en su caso.

B.2.3. Molestias y riesgos

Durante las fases de ejecución de las instalaciones, explotación, cierre y mantenimiento posterior al cierre se adoptarán medidas necesarias para reducir al mínimo las molestias y riesgos debidos a emisión de polvo, materiales transportados por el viento, ruido y tráfico, etc.

La instalación deberá estar equipada para evitar que la suciedad originada en el funcionamiento se disperse en la vía pública y en los terrenos circundantes. Se establecerá en el plan de explotación, la limpieza periódica de las instalaciones (recogida de residuos ligeros volados, limpieza de viales, limpieza de instalaciones y maquinaria, etc...), independientemente de las limpiezas periódicas, se efectuaran puntualmente todas aquellas necesarias, al objeto de evitar la pérdida de eficacia de la red recogida de pluviales.

B.2.4. Control de accesos

La instalación en su conjunto, deberá disponer de medidas de seguridad que impidan el libre acceso a las instalaciones: vallado perimetral y puertas de acceso vigiladas en horario de apertura. Las entradas estarán cerradas fuera de las horas de servicio. El sistema de control de acceso deberá incluir un programa de medidas para detectar y disuadir el vertido ilegal en la instalación.

En su caso, con el fin de evitar un impacto visual se protegerán debidamente aquellas partes del emplazamiento que sean necesarias, preferentemente con apantallamiento vegetal.

En la entrada se pondrá un cartel indicador en el que se hará constar:

- 1) Nombre de la instalación
- 2) Indicación expresa de que es una instalación de gestión solo para residuos no peligrosos.
- 3) Razón social y dirección de la entidad explotadora de la instalación.
- 4) Horas y días en que está abierto.
- 5) Teléfonos de contacto y urgencias.
- 6) Autoridad responsable del permiso de funcionamiento y del control de la instalación.

B.2.5. Recepción, admisión y archivo cronológico

Los residuos son recibidos en el acceso y después de una inspección visual y documental, se comprobará que el residuo es de los considerados admisibles según esta autorización ambiental. Para ello se utilizará la caracterización básica disponible de cada uno de ellos y la procedencia de los mismos.





Se comprobará que el transportista dispone de comunicación previa según el artículo 29 de la *Ley 22/2011 de 28 de julio de residuos y suelos contaminados* y en su caso registro oficial en la Comunidad Autónoma donde tenga su razón social.

En el caso de residuos procedentes de otras Comunidades Autónomas se requerirá y comprobará al transportista que dispone del Documento de Identificación según el artículo 25 de la *Ley 22/2011 de 28 de julio de residuos y suelos contaminados*.

Si no se cumplen las condiciones de admisibilidad anteriores, se rechazará la entrada de los residuos.

En el caso de que se cumplan todas las condiciones de admisibilidad, se procede al pesaje en la báscula y a la anotación en el archivo cronológico conforme establece el artículo 40 de la *ley 22/2011 de 28 de julio de residuos y suelos contaminados*. Para ello se dispondrá de un archivo físico o telemático donde se recoja por orden cronológico, como mínimo la siguiente información:

- Fecha y hora
- Origen de los residuos.
- Cantidades
- Código LER
- Descripción del residuo
- Matrícula del vehículo con que se realiza el transporte.
- Destino y tratamiento de los residuos.
- Se incorporará la información contenida en la acreditación documental de las operaciones de producción y gestión de residuos.
- Incidencias (si las hubiere).

Además, **para residuos procedentes de obras de construcción y demolición**, y según establece el *Real Decreto 105/2008 de 1 de febrero, por el que se regula la producción y gestión de los residuos de construcción y demolición*, deberá constar en dicho registro cronológico: **la identificación del poseedor (constructor, etc), identificación del productor (promotor de la obra, etc) y el número de la licencia de obras.**

En el archivo cronológico se incorporará la información contenida en la acreditación documental de las operaciones de producción y gestión de residuos. Se guardará la información archivada durante, al menos, 3 años.

Posteriormente, se controlarán los residuos admitidos inicialmente en la operación de tratamiento en planta, y en el caso de que los residuos objeto de tratamiento o de depósito resulten no admisibles serán cargados de nuevo en el camión no aceptándose la carga.

Se facilitará siempre, a la salida, un acuse de recibo por escrito de cada entrega de residuos admitidos al transportista, haciendo constar:

- Fecha y hora
- Cantidad
- Código LER
- Descripción del residuo
- Matrícula del vehículo con que se realiza el transporte.
- Destino y tratamiento de los residuos.

En el caso de residuos procedentes de obras de construcción y demolición y a requerimiento del poseedor, productor o del gestor que trae los residuos a la instalación, es obligatorio que EXCAVACIONES Y DERRIBOS EL MONA S.L. emita un certificado o documento fehaciente, conforme a lo establecido en el artículo 7 del *R.D. 105/2008 de 1 de febrero*, y en el que se incluya como mínimo la siguiente información:

-La identificación del poseedor y del productor, la obra de procedencia y, en su caso, el número de licencia de la obra, la cantidad, expresada en toneladas o en metros cúbicos, o en ambas unidades cuando sea posible, el tipo de residuos entregados, codificados con arreglo a la lista europea de residuos publicada según DECISIÓN (2014/955/UE) DE LA COMISIÓN de 18 de diciembre de





2014 (DOUE nº L 370/44, de 30 de diciembre de 2014), o norma que la sustituya, y la identificación del gestor de las operaciones de destino.

En el caso de que los residuos no sean admitidos, EXCAVACIONES Y DERRIBOS EL MONA S.L notificará sin demora dicha circunstancia a la Dirección General de Medio Ambiente.

B.2.6. Delimitación de áreas

Con carácter general, en función de la naturaleza de los procesos y operaciones de la actividad, en ésta se delimitarán las pertinentes áreas diferenciadas, por ejemplo:

1. Zona de recepción y admisión de residuos.
2. Zona de triaje, selección y clasificación previa.
3. Zona de trituración y clasificación de áridos.
4. Zona de clasificación de áridos reciclados
5. Zona de almacenamiento de residuos peligrosos
6. Zona de almacenamiento de residuos no peligrosos

En dichas áreas se evitará en todo momento cualquier mezcla fortuita de sustancias (materias o residuos, principalmente de carácter peligroso) que suponga un aumento en el riesgo de contaminación o accidente.

No podrá disponerse de ningún envase, depósito o almacenamiento de residuos sobre el mismo suelo o sobre una zona conectada a red de recogida y evacuación de aguas. Queda prohibido el abandono, vertido o eliminación incontrolada de residuos en todo el territorio nacional. Por otro lado, todo residuo potencialmente reciclable o valorizable deberá ser destinado a estos fines, evitando en la medida de lo posible, su eliminación de acuerdo con la Ley 22/2011, de 28 de julio. En consecuencia deberán ser almacenados y entregados en las condiciones adecuadas de higiene y seguridad y de separación por materiales para su correcta valorización.

B.2.7. Producción de residuos

Con carácter general la mercantil debe cumplir lo establecido en la *Ley 22/2011, de 28 de julio, de residuos y suelos contaminados* y con el *Real Decreto 833/1988, de 20 de julio por el que se aprueba el Reglamento para la ejecución de la Ley 20/1986, de 14 de mayo, básica de residuos tóxicos y peligrosos*, así como en el *Real Decreto 952/1997, de 20 de Junio, por el que se modifica citado Real Decreto 833/1988* y cuantos otros reglamentos le sean de aplicación.

Todos los residuos generados serán gestionados de acuerdo con la normativa en vigor entregando los residuos producidos a gestores autorizados para su valorización, o eliminación y de acuerdo con la prioridad establecida por el principio jerárquico de residuo; en consecuencia, con arreglo al siguiente orden: prevención, preparación para la reutilización, reciclado, otro tipo de valorización (incluida la valorización energética) y la eliminación, en este orden. Para lo cual previa identificación, clasificación, o caracterización -en su caso- serán segregados en origen, no se mezclarán ni diluirán entre sí ni con otras sustancias o materiales y serán depositados en envases seguros y etiquetados.

B.2.8. Criterios a tener en cuenta en la clasificación, identificación y caracterización de residuos respecto a su peligrosidad.

Los residuos producidos, o en su caso los admitidos para su gestión en las instalaciones, serán clasificados mediante un código de la Lista Europea de Residuos LER, publicada según DECISIÓN (2014/955/UE) DE LA COMISIÓN de 18 de diciembre de 2014 (DOUE nº L 370/44, de 30 de diciembre





de 2014), identificándose sus características de peligrosidad HP, según lo establecido en el REGLAMENTO (UE) No 1357/2014 DE LA COMISIÓN de 18 de diciembre de 2014.

Para los residuos que se envíen a eliminación mediante vertedero se deberá realizar una caracterización básica previa conforme al anexo II del *Real Decreto 646/2020, de 7 de julio, por el que se regula la eliminación de residuos mediante depósito en vertedero*, por el que se establecen los criterios y procedimientos de admisión de residuos en los vertederos.

B.2.9. Envasado, etiquetado, almacenamiento.

Envasado, etiquetado y almacenamiento: Los residuos producidos, tanto los de carácter peligroso como los no peligrosos, una vez identificados, en su caso, se envasarán, etiquetarán y se almacenarán en zonas independientes, como paso previo para su envío a gestores autorizados.

Separación: Se evitarán aquellas mezclas de residuos que supongan un aumento de su peligrosidad o dificulten su gestión. Por otro lado, todo residuo potencialmente reciclable o valorizable deberá ser destinado a estos fines, evitando su eliminación en todos los casos posibles. En consecuencia deberán ser almacenados y entregados en las condiciones adecuadas de separación por materiales para su correcta valorización.

Tiempo máximo de almacenamiento: No podrán ser almacenados los residuos no peligrosos por un periodo superior a dos años cuando se destinen a un tratamiento de valorización o superior a un año cuando se destinen a un tratamiento de eliminación y en el caso de los residuos peligrosos por un periodo superior a seis meses, indistintamente del tratamiento al que se destine

B.2.10. Prevención de la contaminación

Operaciones no admitidas: Se excluirá cualquier operación de agrupamiento o tratamiento, que traslade la contaminación o el deterioro ambiental a otro medio receptor. En especial, no serán operaciones aceptables las que utilicen el aire, el agua o el suelo como elementos de dilución, evaporación, producción de polvo, aerosoles, etc. y posterior difusión incontrolada en el medio de los residuos de la contaminación producidos. No podrá disponerse ningún envase, depósito o almacenamiento de residuos sobre el mismo suelo o sobre una zona conectada a red de recogida y evacuación de aguas alguna.

Recogida de fugas y derrames: Los residuos producidos tras una fuga, derrame o un accidente (incendio y consiguiente operaciones de extinción, etc.), así como los residuos procedentes de operaciones de mantenimiento, reparación, limpieza, lavado, etc. de edificios, instalaciones, vehículos, recipientes o cualquier otro equipo o medio utilizado deberán ser controlados, recogidos y gestionados de acuerdo con su naturaleza y se aportará documentación acreditativa de que tal condición ha sido cumplida.

Control de fugas y derrames: Como sistema pasivo de control de fugas y derrames de materiales contaminantes, residuos y/o lixiviados, la actividad dispondrá de los elementos constructivos necesarios (soleras y/o cubetos sin conexión directa a red de desagüe alguna, cubiertas, cerramientos, barreras estanca, plan de detección de fugas, etc.), que eviten la dispersión y difusión incontrolada en el medio (aire, agua o suelo) de los contaminantes constituyentes de los residuos. Los materiales que integren tales elementos serán resistentes a las condiciones de trabajo que deban soportar, y compatibles con las características de los materiales y residuos con los que puedan estar en contacto.

Como regla general, en las áreas donde se realice la carga, descarga, manipulación, almacenamiento, u otro tipo de operación con materiales o residuos peligrosos que puedan trasladar constituyentes





contaminantes a las aguas o al suelo, será obligada la adopción de un sistema pasivo de control de fugas y derrames específico para los mismos, basado en la existencia de:

- Una doble barrera estanca de materiales impermeables y estables física y químicamente para las condiciones de trabajo que le son exigibles (contacto con productos químicos, enterramiento, humedades, corrosión, paso de vehículos, etc.).
- Un sistema de detección de las fugas que se pueden producir.

Complementariamente, en las áreas donde se realice la carga, descarga, manipulación, almacenamiento, u otro tipo de operación con materiales o residuos peligrosos que puedan trasladar constituyentes contaminantes a las aguas o al suelo se impedirá la entrada de las precipitaciones atmosféricas en ellas. En aquellas áreas que se demuestre fehacientemente la imposibilidad de impedir la entrada de las precipitaciones atmosféricas se dispondrá de un sistema de detección de fugas y una barrera estanca bajo la solera de dichas áreas.

Depósitos aéreos: Los depósitos estarán debidamente identificados y diferenciados para cada uno de los tipos genéricos de materiales. En aquellos que almacenen materiales o residuos peligrosos, su disposición será preferentemente aérea. Los fondos de los depósitos de almacenamiento, estarán dispuestos de modo que se garantice su completo vaciado. En ningún caso estarán en contacto directo con las soleras donde se ubican.

Depósitos subterráneos: En aquellos casos que se demuestre fehacientemente la necesidad de disponer de depósitos subterráneos y a los efectos de mantener en condiciones adecuadas de higiene y seguridad de los residuos según el artículo 18.1. de la Ley 22/2011, de 28 de julio, de residuos y suelos contaminados se adoptarán las medidas necesarias para evitar y controlar las fugas y derrames. En todo caso se podrá optar por las siguientes:

- Una doble barrera estanca de materiales impermeables y estables física y químicamente para las condiciones de trabajo que le son exigibles (contacto con productos químicos, enterramiento, humedades, corrosión, paso de vehículos, etc.).
- Un sistema de detección de las fugas que se pueden producir.

Conducciones: Igualmente, las conducciones de materiales o de residuos que presenten riesgos para la calidad de las aguas y suelo serán aéreas, dotadas de sistemas de recogida y control de fugas y derrames. En casos excepcionales debidamente justificados, las tuberías podrán ser subterráneas para lo cual irán alojadas dentro de otras estancas de mayor sección, fácilmente inspeccionables, dotadas de dispositivos de detección, control y recogida de fugas. Se protegerán debidamente contra la corrosión.

B.2.11. Obligaciones generales relativas al traslado de residuos peligrosos y no peligrosos

Todo residuo reciclable o valorizable, deberán ser destinado a tales fines en los términos establecidos en la *Ley 22/2011, de 28 de julio, de residuos y suelos contaminados*. Las instalaciones de gestión donde se envíen los residuos producidos en la actividad objeto de autorización, deberán estar debidamente autorizadas.

Las especificaciones administrativas de los traslados de residuos se regirán según lo dispuesto en la *Ley 22/2011, de 28 de julio, de residuos y suelos contaminados* y su normativa de desarrollo, en particular el *Real Decreto 553/2020 de 2 de junio, por el que se regula el traslado de residuos en el interior del territorio del Estado*.

Las Notificaciones de Traslado de residuos (NT), se efectuarán según se establece en el artículo 25 de la *Ley 22/2011 de 28 de julio de residuos y suelos contaminados*, y en el *Real Decreto 553/2020 de 2 de junio por el que se regula el traslado de residuos en el interior del territorio del Estado*.

22/04/2022 12:42:33
MARIN ARNALDOS, FRANCISCO
Esta es una copia auténtica imprimible de un documento electrónico administrativo archivado por la Comunidad Autónoma de Murcia, según artículo 27.3.c) de la Ley 39/2015. Los firmantes y las fechas de firma se muestran en los recuadros. Su autenticidad puede ser contrastada accediendo a la siguiente dirección: <https://sede.carm.es/verificardocumentos> e introduciendo el código seguro de verificación (CSV) CARM-50e4c491-229-e847-2000-00505694280





Los modelos y requisitos para la presentación de Notificaciones de Traslado (NT) y Documentos de Identificación (DI) serán los establecidos en base a las determinaciones que se han realizado de modo consensuado por las Comunidades Autónomas y el Ministerio competente bajo el estándar E3L. En los casos que se establecen en el Real Decreto 553/2020 de 2 de junio, la presentación de NT y DI se efectuará de manera electrónica mediante la plataforma e-SIR.

En todo caso, cada traslado de residuos deberá ir acompañado de un DI debidamente cumplimentado según los modelos publicados por el Ministerio para la Transición Ecológica y el Reto Demográfico.

En el caso específico de los residuos peligrosos se deberán caracterizar los mismos con el fin de comprobar, y siempre acreditar documentalmente, su admisibilidad en las instalaciones de gestión.

Entregará los residuos a gestores autorizados, formalizando los contratos de tratamiento que correspondan con dichos gestores según lo establecido en el Real Decreto 553/2020 de 2 de junio.

En el siguiente enlace se puede consultar toda la información sobre el procedimiento para la presentación de la documentación de traslados de residuos:

<https://www.miteco.gob.es/es/calidad-y-evaluacion-ambiental/temas/prevencion-y-gestion-residuos/traslados/Procedimiento-Traslado-residuos-interior-territorio-Estado.aspx>

Acceso a la plataforma eSIR

<https://servicio.mapama.gob.es/esir-web-adv/>

Consulta de Listado de Gestores y Productores de la CARM

<https://caamext.carm.es/calaweb/faces/faces/vista/seleccionNima.jsp>

B.2.12. Envases Usados y Residuos de Envases

Se estará a lo dispuesto en la Ley 11/1997, de 24 de abril, de envases y residuos de envases, en el Real Decreto 782/1998, de 30 de abril, por el que se aprueba el Reglamento para el desarrollo y ejecución de la Ley 11/1997 y en el Real Decreto 252/2006, de 3 de marzo, por el que se revisan los objetivos de reciclado y valorización establecidos en la Ley 11/1997, de 24 de abril, por el que se modifica el Reglamento para su ejecución, aprobado por el Real Decreto 782/1998, de 30 de abril.

Según lo establecido en la Ley 11/1997, de 24 de abril, de envases y residuos de envases, se debe cumplir con lo siguiente:

- Cuando los envases pasen a ser residuos, deberán ser entregados en las condiciones adecuadas de separación por materiales a un agente económico para su reutilización, a un recuperador, a un reciclador o a un valorizador autorizado.
- Estos residuos en modo alguno podrán ser enviados a vertedero o a incineración sin aprovechamiento de energía.
- En cuanto a la producción de residuos de envases, y en orden a su optimización, se actuará :
 1. Se contactará con todos y cada uno de los proveedores, exigiendo la retirada de los envases de los productos por ellos servidos, para su reutilización.
 2. En el caso de que el proveedor no acceda a retirar el envase, se considerará la posibilidad de cambio de proveedor por otro que, para el mismo producto, retire el envase para su reutilización, o cambio de producto por otro equivalente cuyo proveedor si preste este servicio de retirada.
 3. Finalmente, para aquellos casos en que el proveedor no acceda a retirar el envase, y cuando no sea posible el cambio de proveedor para el mismo producto, o el cambio de producto por otro alternativo del que si se haga cargo del envase su proveedor, se estudiará la posibilidad de sustitución del envase por otro de mayor capacidad, considerando siempre el equilibrio eficacia/coste global.





B.2.13. Producción de Aceites Usados

De acuerdo con el artículo 6 del *Real Decreto 679/2006*, de 2 de junio y en relación a los aceites usados generados en la instalación, se deberá proporcionar el adecuado seguimiento de aceites usados **PRODUCIDOS** mediante las siguientes actuaciones obligatorias:

1. Deberán garantizar su entrega a un gestor autorizado para su correcta gestión.
2. Podrán entregarlos directamente a un gestor de residuos autorizado o realizar dicha entrega a los fabricantes de aceites industriales, en su caso.

Así mismo, quedan PROHIBIDAS las siguientes actuaciones:

- a. Todo vertido de aceites usados en aguas superficiales o subterráneas, en cualquier zona del mar territorial y en los sistemas de alcantarillado o de evacuación de aguas residuales.
- b. Todo vertido de aceite usado, sobre el suelo.

El acuerdo con lo establecido en el artículo 18 de la *Ley 22/2011, de 28 de julio*, los aceites usados de distintas características no se mezclarán entre ellos ni con otros residuos o sustancias, si dicha mezcla impide su tratamiento.

Además, el almacenamiento, tratamiento y entrega de aceites usados se llevará a cabo según lo establecido en el *Real Decreto 679/2006, de 2 de junio, por el que se regula la gestión de aceites industriales usados*.

B.3. PRESCRIPCIONES TÉCNICAS EN MATERIA DE AMBIENTE ATMOSFÉRICO

Catalogación de la actividad principal según Anexo del *Real Decreto 100/2011, de 28 de enero, por el que se actualiza el catálogo de actividades potencialmente contaminadoras de la atmósfera y se establecen las disposiciones básicas para su aplicación.*

Descripción: Almacenamiento u operaciones de manipulación tales como mezclado, separación, clasificación, transporte o reducción de tamaño de residuos no metálicos o de residuos metálicos pulverulentos, con capacidad de manipulación de estos materiales **≥ 100 t/ día y < 500 t/día; o ≥ 1 t/ día y < 10 t/día de residuos peligrosos en el caso de residuos peligrosos**

Código: 09 10 09 51

Grupo: C

B.3.1 Prescripciones de Carácter General

Con carácter general, la mercantil autorizada, debe cumplir con lo establecido en la *Ley 34/2007, de 15 de noviembre, de calidad del aire y protección de la atmósfera* y en el *Real Decreto 100/2011, de 28 de enero, por el que se actualiza el catálogo de actividades potencialmente contaminadoras de la atmósfera y se establecen las disposiciones básicas para su aplicación*, con la *Orden Ministerial de 18 de Octubre de 1976, de Prevención y Corrección de la Contaminación Atmosférica de Origen Industrial*, con la *Ley 4/2009, de 14 de Mayo, de Protección Ambiental Integrada*, con la demás normativa vigente que le sea de aplicación y obligaciones emanadas de los actos administrativos tanto precedentes como posteriores, otorgados para su funcionamiento, así como con las demás futuras normas que se establezcan reglamentariamente sobre las emisiones a la atmósfera que le sean de aplicación.

22/04/2022 12:42:33
MARIN ARNALDOS, FRANCISCO
Esta es una copia auténtica imprimible de un documento electrónico administrativo archivado por la Comunidad Autónoma de Murcia, según artículo 27.3.c) de la Ley 39/2015. Los firmantes y las fechas de firma se muestran en los recuadros. Su autenticidad puede ser contrastada accediendo a la siguiente dirección: <https://sede.carm.es/verificardocumentos> e introduciendo el código seguro de verificación (CSV) CARM-50e4c491-229-e847-2000-005696280





B.3.2 Prescripciones de Carácter Específico

Al objeto de prevenir, vigilar y reducir las posibles emisiones generadas al aire por el desarrollo de las diferentes actividades y procesos que se lleven a cabo en la instalación, deberá garantizarse el cumplimiento de los requisitos de funcionamiento establecidos en el presente anexo.

B.3.3 Características técnicas de los focos y de sus emisiones.

- Identificación, codificación y categorización de los focos de emisión a la atmósfera

La identificación, codificación y categorización de los principales focos de evacuación de gases contaminantes que se desprenden del proyecto se refleja en la siguiente tabla, de acuerdo con las actividades desarrolladas en cada instalación o con el equipo disponible y, -en su caso - con su capacidad o rango de potencia conforme establece el artículo 4 del *Real Decreto 100/2011, de 28 de enero*





Región de Murcia

Consejería de Agua, Agricultura, Ganadería,
Pesca y Medio Ambiente
Dirección General de Medio Ambiente

Servicio de Gestión y Disciplina Ambiental

C/ Catedrático Eugenio Úbeda Romero, 3
30008 Murcia

www.carm.es

Emisiones canalizadas. Proceso							
Nº Foco	Denominación foco	Actividad / instalación emisora	Catalogación de las actividades		(1)	(2)	Principales contaminantes emitidos
			Grupo	Código			
F1	Instalación en general. Planta de tratamiento de (manipulación y triturado, acopio)	Manipulación materiales/residuos pulverulentos (Trituración)	C	09 10 09 50	C	C	Partículas

(1) (D)ifusas, (F)ugitiva, (C)onfinada

(2) (C)ontinua, (D)iscontinua, (E)sporádica



B.3.4 Características de las Chimeneas de los Focos Confinados

- Adecuada dispersión de los contaminantes

Las alturas de las chimeneas deberán en todo caso asegurar una eficiente y adecuada dispersión de los contaminantes en el entorno, debiendo en su caso elevar aún más su altura para la consecución de tales objetivos.

- Acondicionamiento de Focos Confinados de Emisión.

Se dará cumplimiento a las siguientes condiciones de adecuación de la chimenea con el fin de realizar las tomas de muestras de forma representativa y segura, para ello, se deberá cumplir con los requisitos mínimos relativos a la ubicación y geometría de los puntos de toma de muestras, definidos en la norma UNE-EN 15259:2008.

De tal manera que, cada una de las chimeneas indicadas en el apartado anterior deberá disponer de:

A. Bocas de muestreo en una sección transversal circular:

Ubicación de las bocas de muestreo: La ubicación de las bocas de muestreo deberán ser tal que, la distancia a cualquier perturbación anterior o posterior será de cinco diámetros (5D) de la perturbación, si se haya antes del punto de medida según el sentido del flujo de gases, así como de cinco diámetros (5D), si se encuentra después del punto de medida, con el objetivo de obtener las condiciones de flujo y concentraciones homogéneas necesarias para la obtención de muestras representativas de emisión.

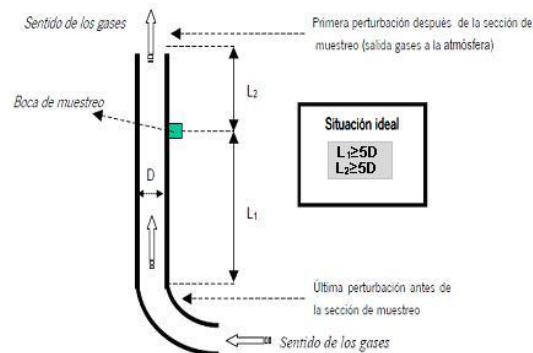

$$L_1 \geq 5D \text{ y } L_2 \geq 5D$$

Así mismo, en esta ubicación de L1 y L2 se deberá -en todo caso- DEMOSTRAR mediante las correspondientes mediciones en los puntos de muestreo que la corriente de gas en el plano de medición cumple los siguientes requisitos:

1. Ángulo entre la dirección del flujo de gas y el eje del conducto será inferior a 15 °.
2. Ningún flujo local negativo.
3. La velocidad en todos los puntos no será inferior a la mínima según el método utilizado (por tubos de Pitot, la presión diferencial no podrá ser inferior a 5 Pa).
4. La relación entre las velocidades locales del gas superior e inferior será menor de 3:1.

No obstante -con carácter excepcional- y en caso de encontrarse dificultades extraordinarias para mantener las anteriores distancias ($L_1 \geq 5D$ y $L_2 \geq 5D$) requeridas, y previa justificación de dicha imposibilidad técnica, las bocas de muestreo podrán situarse en otros valores diferentes de L1 y L2, -





SIEMPRE- que en éstas se de cumplimiento a las condiciones establecidas en el párrafo anterior en relación a los requisitos que ha de cumplir la corriente de gas en el plano de muestreo.

Número MÍNIMO de bocas de muestreo: El número mínimo de bocas que ha de disponer en la chimenea en función de su diámetro proyectado, será conforme a lo establecido en la Norma UNE 15259:2008.

B. Orificios:

Los orificios circulares que se practiquen en las chimeneas para facilitar la introducción de los elementos necesarios para la realización de mediciones y toma de muestras, serán respecto a las dimensiones de dichos orificios los adecuados para permitir la aplicación del método de referencia respectivo.

C. Conexiones para la sujeción del tren de muestreo:

Las conexiones para medición y toma de muestras estarán a una distancia de entre 60 y 100 centímetros de la plataforma u otra construcción fija similar; serán de fácil acceso y sobre ella se podrá operar fácilmente en los puntos de toma de muestras previstos, disponiéndose de barandillas de seguridad.

D. Plataformas de trabajo:

Las plataformas de trabajo fijas o temporales deben disponer de una capacidad de soporte de carga suficiente para cumplir el objetivo de medición. Éstas deberán encontrarse verificadas antes de su uso, conforme a las condiciones que las reglamentaciones nacionales de seguridad del trabajo, establezcan.

E. Deflectores:

No se permite la instalación de dispositivos a la salida de las chimeneas (deflectores, sombreretes, etc.) o de cualquier otro elemento, que pueda modificar, alterar o afectar negativamente la dispersión de los gases a la salida de las chimeneas

B.3.5 Valores Límite de Contaminación, Periodicidad y Métodos de Medición

En aplicación de lo establecido en el artículo 5.2 del *Real Decreto 100/2011, de 28 de enero*, así como en virtud de los principios rectores recogidos en el artículo 4 de *la Ley 34/2007, de 15 de noviembre, de calidad del aire y protección de la atmósfera*, se determina:

– **Niveles máximos de emisión.**

Nº Foco	Denominación	Contaminante	Valor límite
F1	Instalación en general	Partículas sólidas	10 mg/Nm³ (*)

(*)En aplicación de lo establecido en el artículo 12.3 de la *Ley 34/2007, de 15 de noviembre, de calidad del aire y protección de la atmósfera* y la **MTD 25 referida al tratamiento mecánico de residuos** derivada de la **DECISIÓN DE EJECUCIÓN (UE) 2018/1147 DE LA COMISIÓN de 10 de agosto de 2018 por la que se establecen las conclusiones sobre las mejores técnicas disponibles (MTD) en el tratamiento de residuos, de conformidad con la Directiva 2010/75/UE del Parlamento Europeo y del Consejo.**

– **Periodicidad, tipo de medición y métodos.**

El muestreo y análisis de todos los contaminantes y parámetros -incluidos los adicionales de medición-, se han de realizar en condiciones normales de funcionamiento en todos los casos y con arreglo a las Normas CEN disponibles en cada momento.

En consecuencia y en cualquier caso, los métodos que a continuación se indican deberán ser –en su caso- sustituidos por las Normas CEN que se aprueben o en su defecto, por aquel que conforme al siguiente criterio de selección sea de rango superior y resulte más adecuado para el tipo de instalación y rango a medir, o bien así lo establezca el órgano competente de la administración a criterios particulares, siendo aplicable tanto para los Controles Externos como para Autocontroles o Controles Internos:

22/04/2021 12:42:33
MARIN ARNALDOS, FRANCISCO
Esta es una copia auténtica imprimible de un documento electrónico administrativo archivado por la Comunidad Autónoma de Murcia, según artículo 27.3.c) de la Ley 39/2015. Los firmantes y las fechas de firma se muestran en los recuadros. Su autenticidad puede ser contrastada accediendo a la siguiente dirección: https://sede.carm.es/verificardocumentos e introduciendo el código seguro de verificación (CSV) CARM-50e4c491-229-e847-2000-00505696280





Jerarquía de preferencias para el establecimiento de un método de referencia para el muestreo, análisis y medición de contaminantes.

- 1) Métodos UNE equivalentes a normas EN. También se incluyen los métodos EN publicados, antes de ser publicados como norma UNE.
- 2) Métodos UNE equivalentes a normas ISO.
- 3) Métodos UNE, que no tengan equivalencia ni con norma EN ni con norma ISO.
- 4) Otros métodos internacionales
- 5) Procedimientos internos admitidos por la Administración.

En los casos en los que se permita un método de referencia alternativo para el contaminante, -conforme a lo indicado a continuación- podrá optarse por el uso del mismo, no siendo exigible por tanto en dichos casos que los muestreos, análisis y/o mediciones se realicen con arreglo a Normas CEN tal y como se ha descrito en los párrafos anteriores, -extensible- este aspecto tanto para los contaminantes como para los parámetros a determinar.

- Contaminantes.

Nº Foco	Denominación del foco	Contaminante	Periodicidad	Normas. Método Analítico
F1	Instalación en general	Partículas	Discontinuo (QUINQUENAL)	UNE EN 13284-1 UNE-ISO 9096

• Medición de parámetros:

Asimismo, junto al muestreo, análisis y medición de los contaminantes anteriormente indicados, se analizarán -simultáneamente- los parámetros habituales (temperatura, caudal, oxígeno, presión, humedad,...) que resulten necesarios para la normalización de las mediciones, o con lo establecido por las Normas CEN disponibles en cada momento o al criterio de selección de método establecido anteriormente.

En los casos en los que se permita un método de referencia alternativo, se podrá analizar los correspondientes parámetros mediante ese método, si su alcance así lo permitiera.

Parámetros	Norma / Método Analítico (Medición Discontinua)
Caudal	UNE-77225
Oxígeno	UNE-EN-14789
Humedad	UNE-EN-14790
Temperatura	EPA apéndice A de la parte 60, método 2
Presión	EPA apéndice A de la parte 60, método 2

Los informes resultantes de los controles reglamentarios, se realizarán de acuerdo al contenido mínimo especificado como anexo II a la Resolución de inscripción de la Entidad Colaboradora de la Administración como tal y conforme al Decreto 27/1998, de 14 de mayo, sobre entidades colaboradora de la administración en materia de calidad ambiental.

22/04/2022 12:42:33
MARIN ARNALDOS, FRANCISCO
Esta es una copia auténtica imprimible de un documento electrónico administrativo archivado por la Comunidad Autónoma de Murcia, según artículo 27.3.c de la Ley 39/2015. Los firmantes y las fechas de firma se muestran en los recuadros. Su autenticidad puede ser contrastada accediendo a la siguiente dirección: https://sede.carm.es/verificardocumentos e introduciendo el código seguro de verificación (CSV) CARM-50e4c491-229-e847-2000-0050569b6280





B.3.6 Procedimiento de Evaluación de las Emisiones

– Mediciones Discontinuas en focos confinados:

Con carácter general, se considerará que existe superación del valor límite de emisión cuando se cumplan alguna de las siguientes condiciones en las –al menos tres- mediciones, de cómo mínimo una hora de duración cada una, realizadas a lo largo de un periodo de 8 horas continuas:

1. Que la media de todas las medidas supere el valor límite.
2. Que el 25% de las medidas realizadas, supere el valor límite en un 40%, o bien, si más del 25% lo supera en cualquier cuantía.

B.3.7 Calidad del aire

– Condiciones Relativas a los Valores de Calidad del Aire.

En ningún caso las emisiones a la atmósfera procedentes de la instalación y de las actividades que en ella se desarrollan deberán provocar en su área de influencia valores de calidad del aire superior a los valores límites vigentes en cada momento.

En caso de que las emisiones, aun respetando los niveles de inmisión generales establecidos en la correspondiente Autorización, produjesen o influyesen de forma significativa en la superación de los valores límite vigentes de Calidad del Aire, podrán establecerse entre otras medidas, niveles de emisión más rigurosos o condiciones de funcionamiento especiales con el objetivo de asegurar el cumplimiento de los objetivos de calidad del aire establecidos en la normativa o en los planes de mejora que correspondan.

B.3.8 Condiciones específicas para el funcionamiento de la actividad

La instalación se localiza dentro de una nave en polígono industrial, y **la actividad autorizada se realizará exclusivamente en el interior de la misma y con las puertas/ventanas cerradas en toda su operativa.**

La actividad queda por tanto limitada a la superficie dentro de la nave, estando prohibido por tanto realizar acopios de materiales o cualquier otra actividad fuera de la nave.

La parcela donde se ubica la nave presenta zonas libres o con vegetación (fuera de la nave) que en ningún caso se podrán destinar a la actividad autorizada o actividades relacionadas con la misma (acopios de residuos o materiales derivados, limpieza o reparación de maquinaria, etc...)

B.3.9 Medidas correctoras y/o preventivas

▪ Propuestas por la mercantil/titular:

- Se regará con agua y frecuentemente la zona de recepción y pretratamiento de residuos y la zona de almacenamiento de producto terminado, así como la zona de tratamiento, de aquellos puntos en los cuales se pueda generar material pulverulento.
- La instalación contará con un sistema de extracción del aire de las partículas pulverulentas dotado de filtrado del polvo generado previo a su emisión al exterior por medio de un ciclón.





▪ **Impuestas por el Órgano Ambiental:**

- Se deben reducir las vías de generación y liberación de contaminantes y material pulverulento en el diseño y operación del proceso, lo que puede lograrse atendiendo a los siguientes factores:
 - Calidad del combustible
 - Condiciones de combustión
 - Instalación de los dispositivos de control de la contaminación atmosférica adecuados.
 - Cubrición de los acopios mediante lonas.
 - Instalación de muros de contención, cuando corresponda.
- La instalación deberá contar con un sistema de extracción del aire dotado de filtrado del polvo generado (como por ejemplo: filtro de mangas, ciclón,...) previo a su emisión al exterior
- Debe disponer de un sistema de humectación asociado en la máquina de triturado.
- Las zonas de tránsito, además de los caminos de acceso a la instalación deberán ser regados con una frecuencia mínima diaria.
- Durante el transporte de los materiales a la instalación, los camiones llevarán redes o mallas sobre el material transportado para evitar la generación de polvo.
- En los días de fuertes vientos se paralizará o reducirá la actividad que genere polvo.
- Los almacenamientos de material de fácil dispersión o pulverulento deberán estar debidamente señalizados y lo suficientemente protegidos. Se separarán a través de medios que no permitan su dispersión, con el fin de minimizar las emisiones de partículas.
- En los puntos de carga y descarga del material, (cintas, tolvas, etc...), se deberá disponer de captadores, cerramientos y sistemas de asentamiento del polvo que pueda producirse por la manipulación de material pulverulento.
- La carga y descarga del material debe realizarse a menos de 1 metro de altura desde el punto de descarga.
- Las cintas transportadoras, sinfines, alimentadores de banda, cintas colectoras que puedan transportar material pulverulento o de fácil dispersión, se carenarán siempre que sea posible.
- En caso de avería, accidente o derrame en operaciones de reparación o de mantenimiento de vehículos, maquinaria o instalaciones que implique la emisión de contaminantes a la atmósfera, se paralizará la actividad de forma inmediata hasta que se subsanen las deficiencias y los posibles residuos sean gestionados, de acuerdo con su naturaleza por los gestores autorizados, debiendo registrarse la incidencia en los libros de registro correspondientes, así como en la Declaración Anual de Medio Ambiente del año correspondiente.
- Se evitará cualquier emisión de gases que perjudiquen la atmósfera. Se procurará, en todas las fases del proyecto, el uso de combustibles por parte de la maquinaria de obra, con bajo contenido en azufre o plomo. Asimismo, se evitarán incineraciones de material de cualquier tipo.
- Se garantizará que la maquinaria haya superado las inspecciones técnicas que en su caso le sea de aplicación, y en particular en lo referente a la emisión de los gases de escape.
- Se realizará MANTENIMIENTO y/o sustitución PERIÓDICA de dispositivos o elementos que permitan mantener el óptimo estado de funcionamiento de las instalaciones de depuración.

B.3.10 Mejores Técnicas Disponible

Se aplicarán las mejores técnicas disponibles, teniéndose para ello en cuenta los documentos BREF y MTD publicados por Ministerio con competencias en materia de Medio Ambiente. La finalidad de la aplicación de estas mejores técnicas será evitar o minimizar las emisiones a la atmósfera, los vertidos y la generación de residuos durante el desarrollo de la actividad y en concreto, se adoptarán las siguientes medidas adicionales para la eliminación o reducción de las emisiones al ambiente atmosférico:

- Se realizará un adecuado mantenimiento de las instalaciones y una buena planificación de los lugares de almacenamiento .Se inspeccionarán periódicamente.
- La tendencia de trabajo irá enfocada a la reducción de superficies expuestas al viento.
- En la descarga del material se minimizará la altura de caída del mismo al máximo. Evitar la caída libre, realizar tolva con caídas en cascada.
- Una vez recogido el material la cuchara ha de permanecer completamente cerrada.





- La cuchara se quedará en la tolva el máximo de tiempo posible.
- Las cintas transportadoras no deben de ir sobrecargadas. Irán a la velocidad recomendada por el fabricante, teniendo en cuenta las condiciones atmosféricas.
- Dentro de las instalaciones se minimizarán las distancias de transporte de materiales.
- Se realizarán inspecciones periódicas para comprobar el buen funcionamiento de las cucharas.
- El machaque y cribado de materiales se realiza en el interior de maquinaria específica para tal fin y con marcado CE.
- La maquinaria dispondrá de sistemas de aspersión de agua sobre los materiales para evitar la dispersión.
- Se mantendrá en buen estado de limpieza las cintas transportadoras.
- Los camiones de áridos irán con la bañera cerrada para evitar dispersión de materiales o llevarán redes o mallas sobre el material transportado para evitar la generación de polvo.
- Los vehículos se lavarán periódicamente en estación de lavado para evitar acarrear suciedad.

Con respecto al sistema de extracción del aire propuesto, el ciclón deberá cumplir con las características adecuadas y se ajustará al documento de referencia europeo "Mejores Técnicas Disponibles de referencia europea respecto a las emisiones generadas por el almacenamiento Documento BREF, 2013" o versiones posteriores que se editen.

B.3.11 Otras obligaciones. Libros de Registro

El titular de la instalación deberá mantener un registro de las emisiones, tal y como establece el Art. 8.1 del *Real Decreto 100/2011 de 28 de enero, por el que se actualiza el catálogo de actividades potencialmente contaminadoras de la atmósfera y se establecen las disposiciones básicas para su aplicación*. Así como conservar toda la información documental (informes, mediciones, mantenimiento, etc.) relativa a las mismas, durante un periodo no inferior a 10 años.

B.4. PRESCRIPCIONES TÉCNICAS EN MATERIA DE SUELOS

Catalogación de la actividad según Anexo I del *Real Decreto 9/2005, de 14 de enero por el que se establece la relación de actividades potencialmente contaminantes del suelo y los criterios y estándares para la declaración de suelos contaminados*

La mercantil desarrolla una actividad potencialmente contaminante del suelo según Anexo I del *Real Decreto 9/2005, de 14 de enero*, por el que adquiere el carácter de actividad potencialmente contaminante del suelo.

Del contenido del informe preliminar de situación del Suelo y de la documentación aportada por el titular de la autorización, no se deduce la existencia de indicios ni evidencias de contaminación del suelo, por lo que se acepta el I.P.S. al objeto de dar Cumplimiento al *Real Decreto 9/2005*

Debido a la naturaleza y características de la actividad objeto de informe, el interesado debe remitir a esta Dirección General o, en su caso, al órgano de la Comunidad Autónoma de la Región de Murcia en el que en cada momento radiquen las competencias sobre suelos contaminados, los correspondientes Informes de Situación establecidos en el artículo 3 del mencionado *Real Decreto 9/2005*. Se presentará un informe preliminar del suelo I.P.S cada 8 años.

También deberán ser remitidos sendos Informes de Situación en los siguientes casos:

- a) Con carácter previo a la ampliación o clausura de la actividad objeto del presente expediente.
- b) Cuando en la actividad objeto de informe se produzca una situación anómala o un accidente que pueda ser causa potencial de contaminación del suelo.
- c) Cuando se produzca un cambio de uso del suelo en las instalaciones objeto de informe.





No obstante todo lo anterior, cuando en la actividad se produzca una situación anómala o un accidente que pueda ser causa de contaminación del suelo, el Titular de la autorización, deberá comunicar tal hecho urgentemente a la Dirección General con competencias en materia de suelos contaminados. En cualquier caso, el Titular de la autorización, utilizará todos los medios a su alcance para prevenir y controlar al máximo los efectos derivados de tal situación anómala o accidente.

Ese mismo titular de la actividad deberá remitir a la Dirección General con competencias en materia de suelos contaminados, en el plazo máximo de cuarenta y ocho horas desde la ocurrencia de tal situación anómala o accidente, un informe detallado del mismo, en el que deberán figurar los contenidos mínimos exigidos en el mencionado informe de Situación y en especial los siguientes: Causa de la situación anómala o accidente, cantidades y materias que han intervenido, Características de peligrosidad y de movilidad de las mismas, identificación y características de posibles vías de transporte de la contaminación, identificación y características de los posibles receptores de las misma, medidas correctoras adoptadas ante la situación ocurrida y efectividad de las mismas.

B.5 CONDICIONES DE FUNCIONAMIENTO DISTINTAS DE LAS NORMALES

Para la remisión de información recogida en este apartado, además de la notificación oficial –común- a través de cualquiera de cualquiera de los medios previstos en la *Ley 39/2015, de 1 de octubre*, al OBJETO de garantizar una mayor agilidad y comunicación, se enviará la INFORMACIÓN requerida, en cada caso, a través del correo electrónico: IFAI@listas.carm.es (Información del Funcionamiento Anormal de las Instalaciones).

De igual manera, el TITULAR deberá proporcionar, oficialmente, al Órgano competente en Medio Ambiente una dirección de correo electrónico, con el mismo objeto y a fin de establecer una mayor agilidad en determinados requerimientos de información -por condiciones distintas de funcionamiento- y sin perjuicio de la notificación oficial, que en su caso proceda realizar.

B.5.1 Puesta en Marcha, Paradas y Periodos de Mantenimiento

Durante las operaciones de PARADA O PUESTA EN MARCHA de la instalación, así como durante la realización de trabajos de mantenimiento, limpieza de equipos, etc... Deberán adoptarse las medidas necesarias y suficientes para asegurar EN TODO MOMENTO el control de los niveles de emisión que se recogen en este anexo, de la misma forma dichas situaciones de paradas, arranques y mantenimientos NO podrán afectar a los niveles de calidad del aire de la zona de inmediata influencia.

El titular de la instalación informara al Órgano Ambiental competente de las paradas temporales de funcionamiento de la instalación, ya sean previstas o no, distintas de a las normales de días no laborales por días festivos, etc...

B.5.2 Incidentes, Accidentes, Fugas y Fallos de Funcionamiento

Cualquier suceso del que pueda derivarse emisiones incontroladas y significativas, deberá notificarse de inmediato al órgano ambiental autonómico en orden a evaluar la posible afección medioambiental.

1. El titular de la instalación deberá evitar y prevenir los posibles incidentes, accidentes o cualquier otra situación distinta a la normal (fallos de funcionamiento, fugas incontroladas, etc), que puedan suceder en su instalación, y que puedan afectar al medio ambiente. Para ello, deberá implantar las medidas preventivas que garanticen dicha situación, debiéndose contemplar al menos y en su caso, las siguientes medidas:

- a. Medidas que garanticen el buen funcionamiento de todos los equipos e instalaciones que formen parte de la instalación industrial.





- b. En las áreas donde se realice la carga, descarga, manipulación, almacenamiento, u otro tipo de operación con sustancias que puedan trasladar contaminantes a la atmosfera, se evitará en todo momento cualquier mezcla fortuita de dichas sustancias que puedan suponer un aumento en el riesgo de contaminación.
 - c. Se dispondrán de los medios adecuados al objeto de evitar que material pulverulento pueda dispersarse por efecto de arrastre del viento.
2. El titular deberá limitar y minimizar los efectos a la atmosfera en caso de que ocurra un incidente, accidente, o cualquier otra situación distinta a la normal (derrames, fuga, fallos de funcionamiento, parada temporal, arranque o parada, etc), así como evitar otros posibles accidentes e incidentes.

Para ello se deberán implantar medidas de actuación, así como medidas correctoras de la situación ocurrida, debiendo contemplar al menos y en su caso, las siguientes:

- a. Tras el incidente, accidente, fugas incontroladas, averías, fallos de funcionamiento, derrames accidentales, etc., que pueda afectar a la atmosfera, el titular de la instalación deberá, entre otros:
 - i. Informar de inmediato al órgano ambiental autonómico en orden de evaluar la posible contaminación atmosférica, y remitir a este órgano en un plazo máximo de cuarenta y ocho horas desde su ocurrencia, un informe detallado que contenga como mínimo lo siguiente: causa de la situación anómala o accidente, cantidades y materias que han intervenido, características de peligrosidad y de movilidad de las mismas, identificación y características de posibles vías de transporte de la contaminación, identificación y características de los posibles receptores de las misma, medidas correctoras adoptadas ante la situación ocurrida y efectividad de las mismas.
 - ii. Utilizar todos los medios y medidas que tenga a su alcance para limitar las consecuencias y evitar otros posibles accidentes e incidentes, debiendo asegurar en todo momento, el control de los parámetros de emisión a la atmósfera establecidos, en su caso, en la correspondiente autorización.
 - iii. Adoptar las medidas complementarias exigidas por la administración competente necesarias para evitar o minimizar las consecuencias que dichas situaciones pudieran ocasionar en el medio ambiente.
 - b. Tras un incidente, accidente, o cualquier otra acción que pueda afectar al medio ambiente, el titular analizará las medidas correctoras y de actuación para examinar si la sistemática de control ha funcionado, o, si por el contrario, es necesario revisarla.
3. En caso de avería, fallo o insuficiencia de las medidas de reducción adoptadas, deberá reducir o interrumpir la explotación si no consigue restablecer el funcionamiento normal en un plazo de 24 horas desde la aparición de la situación.
4. Asimismo, será considerado a todos los efectos y sin perjuicio de los establecido anteriormente, condición de funcionamiento distintas de las normales, cualquier funcionamiento de los equipos depuradores de la instalación que sea distinta de las condiciones OPTIMAS DE FUNCIONAMIENTO definidas para estos en el apartado correspondiente del presente anexo.

Sin perjuicio de todo lo anterior, ante cualquier incremento SIGNIFICATIVO –respecto de lo establecido, de manera no habitual o común- en los niveles de emisión a la atmosfera, el titular deberá notificar tal suceso de inmediato -al órgano ambiental autonómico- indicando razonadamente de si considera que tales hechos corresponden o no, a condiciones anormales de funcionamiento, con el fin de poder proceder en su caso, a la evaluación de la posible afección medioambiental y/o a establecer las medidas correctoras- que se consideren adecuadas para el restablecimiento de los medios alterados o bien, se actúe conforme a lo establecido en el presente apartado sobre condiciones anormales.





B.6. INCUMPLIMIENTO DE LAS CONDICIONES DE LA AUTORIZACIÓN.

En caso de que la instalación incumpla alguna de las condiciones establecidas:

- a) El titular informará de forma inmediata a este órgano ambiental, así mismo, informará a la Administración competente en la materia objeto de incumplimiento.
- b) El titular deberá adoptar de inmediato las medidas necesarias para asegurar el cumplimiento de las condiciones de la Autorización, sin perjuicio de lo establecido en la normativa, y así evitar otros posibles accidentes o incidentes.
- c) El órgano ambiental así como la administración competente en la materia objeto de incumplimiento, ordenará al titular que ajuste su actividad a las normas y condiciones establecidas, fijando un plazo adecuado para ello, y así mismo exigir que el titular adopte las medidas complementarias necesarias para evitar o minimizar las molestias o los riesgos o daños que dicho incumplimiento puede ocasionar en el medio ambiente y la salud de las personas, y en su caso, mientras se realiza tal ajuste de la actividad, se PODRÁ suspender la actividad de forma total o parcial, según proceda.

En caso de que el incumplimiento de las normas ambientales o de las condiciones establecidas en la autorización suponga un peligro inminente para la salud humana o amenace con causar un efecto nocivo inmediato significativo en el medio ambiente, y en tanto no pueda volver a asegurarse el cumplimiento con arreglo a las letras b) y c) del párrafo anterior, se podrá suspender la explotación de las instalaciones o de la parte correspondiente, de acuerdo con lo establecido en el capítulo IV de la *Ley 4/2009, de 14 de mayo, de Protección Ambiental Integrada*.

- d) Todo ello sin perjuicio de que al incumplimiento de las condiciones y requisitos establecidos en la autorización pueda aplicarse el régimen sancionador correspondiente.

B.7. PROGRAMA DE VIGILANCIA Y CONTROL AMBIENTAL

B.7.1 Obligaciones en materia de residuos

- 1. Memoria **anual** sobre gestión de residuos.

Anualmente el interesado, presentará por registro oficial ante la Dirección General de Medio Ambiente, una memoria resumen del archivo cronológico tal y como se indica en el artículo 41 de la *Ley 22/2011 de 28 de julio de residuos y suelos contaminados*. La información a aportar será inicialmente la establecida en el anexo XII de la *Ley 22/2011 de 28 de julio*, hasta que la Comunidad Autónoma de la Región de Murcia fije un formato definitivo que puede ser telemático.

Memoria ANUAL(*) de Residuos								
Actuación ANUAL(años)								
X	X+1	X+2	X+3	X+4	X+5	X+6	X+7	X+8
	√	√	√	√	√	√	√	√

“X” año en el que se concedió la autorización ambiental sectorial o su renovación.

(*)Antes del 01 de junio en el año que se indica.

22/04/2022 12:42:33
MARIN ARNALDOS, FRANCISCO
Esta es una copia auténtica imprimible de un documento electrónico administrativo archivado por la Comunidad Autónoma de Murcia, según artículo 27.3.c) de la Ley 39/2015. Los firmantes y las fechas de firma se muestran en los recuadros. Su autenticidad puede ser contrastada accediendo a la siguiente dirección: https://sede.carm.es/verificardocumentos e introduciendo el código seguro de verificación (CSV) CARM-50e4c491-c229-e847-2000-0050569b6280





B.7.2 Obligaciones en materia de suelos

Informe preliminar de situación del suelo **cada 8 años** y en aquellos casos establecidos en el apartado correspondiente de este anexo de prescripciones técnicas:

B.7.3 Obligaciones en materia de ambiente atmosférico

El PVA velará por que la actividad se realice según proyecto y según el condicionado ambiental establecido, teniendo como objetivo el minimizar y corregir los impactos tanto durante la fase de explotación como tras el cese de la actividad, -en su caso,- así como permitir tanto la determinación de la eficacia de las medidas de protección ambiental (medidas correctoras y/o preventivas y Mejores Técnicas Disponibles) establecidas, como la verificación de la exactitud y corrección de la Evaluación Ambiental realizada.

Además, incluye las obligaciones ambientales de remisión de información a la administración, según corresponda, que conforme a la caracterización ambiental de la instalación se establecen. Para la consecución de tal objetivo, tanto inicialmente, como con la periodicidad y términos que se establecen, el TITULAR deberá presentar los informes respectivos y pertinentes sobre el desarrollo del cumplimiento del condicionado y sobre el grado de eficacia y cumplimiento de las medidas preventivas y correctoras establecidas.

Para ello, se **REMITIRÁ** al Órgano Ambiental competente, -con la periodicidad establecida-, los informes resultantes de las actuaciones, controles o documentación exigida, siendo para ello el plazo **MÁXIMO** establecido para remitir la documentación justificativa de tales actuaciones, de **UN MES**, del plazo establecido para cada obligación.

El retraso NO justificado, la NO presentación o el incumplimiento del contenido establecido de la documentación justificativa o de los pertinentes informes resultantes sobre los controles y/o actuaciones que se describen, se considerará a todos los efectos y regímenes que correspondan, un incumplimiento de la Autorización.

El contenido de los informes resultantes de los siguientes Controles Reglamentarios, DEBERÁN ser de acuerdo tanto a lo recogido en la norma **UNE-EN 15259** o actualización de la misma, -cuando proceda- como a lo establecido al respecto en el *Decreto 27/1998, de 14 de mayo, sobre entidades colaboradoras en materia de calidad ambiental* y a lo especificado en la Resolución de inscripción de la Entidad Colaboradora de la Administración.

Controles Externos ¹ :

1. Informe **QUINQUENAL** sobre medición de las emisiones procedentes del foco n^o F1, emitido por una Entidad de Control Ambiental (E.C.A) en el que se refleje los niveles de emisión de todos los contaminantes y parámetros establecidos conforme al presente Anexo de prescripciones técnicas.
2. Informe **QUINQUENAL**, emitido por E.C.A. que contemple:
 - Certificación y justificación del cumplimiento de todas y cada una de las prescripciones, condicionantes y medidas técnicas establecidas en este Anexo de Prescripciones Técnicas, teniendo en especial consideración:
 - Si se respetan los niveles de emisión exigidos.

¹ De acuerdo con la definición dada en el artículo 2 del *Real Decreto 100/2011, de 28 de enero, por el que se actualiza el catálogo de actividades potencialmente contaminadoras de la atmósfera y se establecen las disposiciones básicas para su aplicación.*





- Si se han instalado los equipos de depuración y aplicado las restantes medidas correctoras y prescripciones técnicas previstas.
- Si los equipos de depuración funcionan correctamente y con un rendimiento igual o superior al exigido.
- Si se dispone de los correspondientes Libros Registro de autocontrol de incidencias e inspección.

Cualquier otra prescripción técnica o condición de funcionamiento derivada del presente anexo.

B.7.4 Informe periódico de ECA de cumplimiento de condiciones de la AAS.

Cada 5 años el interesado presentará, Informe elaborado por Entidad de Control Ambiental autorizada en la Región de Murcia sobre el cumplimiento de todas las condiciones establecidas en esta autorización ambiental sectorial, incluyendo: toda la documentación técnica, mediciones de ECA, informes de laboratorio, etc, requeridos en el programa de vigilancia y control ambiental. Se incluirán también, los resultados y la valoración de las mediciones en inmisión según se establezca por el Servicio competente en dicha materia.

Informe de ECA								
Actuación quinquenal(años)								
X	X+1	X+2	X+3	X+4	X+5	X+6	...	X+10
√					√			√

“X” año en el que se concedió la autorización ambiental sectorial o su renovación.

(*)Antes del 01 de junio en el año que se indica.

B.7.5 Otras Obligaciones

1. Declaración ANUAL de Medio Ambiente, en cumplimiento del el **Art. 133** de la *Ley 4/2009 de Protección Ambiental Integrada de la Región de Murcia*.

Declaración ANUAL(*) de Medio Ambiente								
Actuación ANUAL(años)								
X	X+1	X+2	X+3	X+4	X+5	X+6	X+7	X+8
	√	√	√	√	√	√	√	√

“X” año en el que se concedió la autorización ambiental sectorial o su renovación.

(*)Antes del 01 de junio en el año que se indica.

2. Operador ambiental, en cumplimiento del **Artículo 134** de la *Ley 4/2009, de 14 de mayo, de Protección Ambiental Integrada*.

Se designará un responsable del seguimiento y adecuado funcionamiento de las instalaciones destinadas a evitar o corregir daños ambientales, así como de elaborar la información o documentación que periódicamente deba aportarse o presentarse ante dicho órgano.

El titular de la empresa velará por la adecuada formación de estos operadores ambientales

22/04/2022 12:42:33
MARIN ARNALDOS, FRANCISCO
Esta es una copia auténtica imprimible de un documento electrónico administrativo archivado por la Comunidad Autónoma de Murcia, según artículo 27.3.c) de la Ley 39/2015. Los firmantes y las fechas de firma se muestran en los recuadros. Su autenticidad puede ser contrastada accediendo a la siguiente dirección: https://sede.carm.es/verificardocumentos e introduciendo el código seguro de verificación (CSV) CARM-50e4c491-c229-e847-2000-0050569b6280





B.8. PRESCRIPCIONES PARA EL CLAUSURA, DESMANTELAMIENTO Y CESE TEMPORAL DE LA ACTIVIDAD

Con una antelación de **seis meses** al inicio de la fase de cierre definitivo de la instalación, la mercantil deberá presentar un Proyecto de desmantelamiento, suscrito por técnico competente ante el órgano ambiental competente, en su caso, la Dirección General de Medio Ambiente. En dicho Proyecto se detallarán las medidas y las precauciones a tomar durante el desmantelamiento y deberá incluir al menos los siguientes aspectos:

- Inventario, caracterización y clasificación de los materiales abandonados, los suelos contaminados y los edificios, describiendo sus características y potencial de contaminación.
- Estudios, pruebas y análisis a realizar sobre el suelo y las aguas superficiales y subterráneas que permita determinar la tipología, alcance y delimitación de las áreas potencialmente contaminadas.
- Objetivos a cumplir y acciones de remediación a tomar en relación con la contaminación que exista.
- Secuencia de desmontajes y derrumbes.
- Residuos generados en cada fase indicando la cantidad producida, forma de almacenamiento temporal y gestor del residuo que se haya previsto en función de la tipología y peligrosidad de los mismos.
- Se deberá tener en cuenta la preferencia de la reutilización frente al reciclado, de éste frente a la valorización y de esta última frente a la eliminación a la hora de elegir el destino final de los residuos generados.
- El desmantelamiento y demolición se realizará de forma selectiva, de modo que se favorezca el reciclaje de los diferentes materiales contenidos en los residuos.

El proyecto reflejará que en todo momento, durante el desmantelamiento, se tendrán en cuenta los principios de respeto al medio ambiente comunes a toda obra civil, como son evitar la emisión de polvo, ruido, vertidos de maquinaria por mantenimiento, etc.

Asimismo, cuando se determine el cese de alguna de las unidades, se procederá al desmantelamiento de las instalaciones, de acuerdo a la normativa vigente, de forma que el terreno quede en las mismas condiciones que antes de iniciar dicha actividad y no se produzca ningún daño sobre el suelo y su entorno.

En caso de cese temporal de la actividad, se pondrá en conocimiento a esta Dirección General mediante una comunicación del titular de la instalación. En dicha comunicación se incluirán los siguientes datos:

- Fecha de inicio del cese de la actividad.
- Motivo de la paralización de la actividad
- Fecha prevista, en caso de ser conocida, de la reanudación de la actividad.

B.9. MEJORES TÉCNICAS DISPONIBLES

Se aplicaran las mejores técnicas disponibles en los procesos de gestión, teniéndose para el ello en cuenta los documentos BREF y MTD publicados por Ministerio con competencias en materia de Medio Ambiente. La finalidad de la aplicación de estas mejores técnicas será el de evitar o minimizar las emisiones y vertidos contaminantes al medio ambiente, así como favorecer la reutilización y la valorización de residuos frente a la eliminación de los mismos.

