



RESOLUCIÓN POR LA QUE SE MODIFICA EL ANEXO DE PRESCRIPCIONES TÉCNICAS DE LA AUTORIZACIÓN AMBIENTAL ÚNICA CONCEDIDA EN EL EXPEDIENTE AAU20100061, DEL TITULAR RECICLAJES ELDA S.L., PARA INCORPORAR A LA AUTORIZACIÓN NUEVAS PRESCRIPCIONES TÉCNICAS DERIVADAS DE LA MODIFICACIÓN NO SUSTANCIAL PLANTEADA POR LA MERCANTIL, CONSISTENTE EN AUMENTAR EL LISTADO DE LER NO PELIGROSOS A TRATAR Y ALMACENAR, Y AUMENTAR LA CAPACIDAD DE TRATAMIENTO Y ALMACENAMIENTO TOTAL DE LA PLANTA.

RECICLAJES ELDA S.L.

DATOS DE IDENTIFICACIÓN: EXPT. AAU20100061

Nombre: RECICLAJES ELDA S.L.

NIF/CIF: B53337556

NIMA: 3000015512

DATOS DEL CENTRO DE TRABAJO

Nombre:

Domicilio: CARRETERA DE FORTUNA S/N, KM 0´9, EL ESPARRAGAL

Población: MURCIA

Actividad: TRATAMIENTO DE RESIDUOS NO PELIGROSOS: TRITURADO Y PRENSADO DE RESIDUOS DE PAPEL, CARTÓN Y PLÁSTICO

ANTECEDENTES DE HECHO

1. Por Resolución de la Dirección General de Medio Ambiente de 2 de diciembre de 2019 RECICLAJES ELDA, S.L. obtiene Autorización ambiental única para la instalación y actividad de referencia, en Ctra. de Fortuna, km. 0´9 de El Esparragal, del TM de Murcia; con sujeción a las condiciones previstas en el proyecto y demás documentación presentada y a las establecidas en el Anexo de Prescripciones Técnicas de 14 de noviembre de 2019. .
2. El 18 de diciembre de 2020 la mercantil solicita la modificación de la Autorización por modificación de la actividad, que considera no sustancial, consistente en aumentar el listado de LER no peligrosos a tratar y almacenar, y aumentar la capacidad de tratamiento y almacenamiento total de la planta.
3. Revisada la documentación presentada, el 1 de marzo de 2021 el Servicio de Gestión y Disciplina Ambiental emite Informe Técnico en el que se determina el carácter no sustancial de la modificación planteada, y nuevo Anexo de Prescripciones Técnicas en el que se ha tenido en cuenta la modificación. En el Anexo figuran las condiciones de competencia ambiental autonómica, el calendario de remisión de información a este órgano ambiental y la documentación señalada en el apartado B.1.1. del mismo, para la comprobación de las condiciones ambientales de la actividad ejecutada y en funcionamiento, incluida la modificación, -en caso de no haber sido presentado conforme a lo establecido en la Resolución de 2 de diciembre de 2019-, en el plazo de dos meses desde la notificación de la resolución por la que se modifique la Autorización ambiental única.



4. El 24 de marzo de 2021 se notifica a la mercantil el Informe Técnico y el Anexo de Prescripciones Técnicas de 1 de marzo de 2021, favorables a la modificación de la Autorización con sujeción a las condiciones que se determinan en el mismo, para cumplimentar el trámite de audiencia al interesado de conformidad con el artículo 82 de la Ley 39/2015, de 1 de octubre, LPAC.
5. Hasta la fecha no consta en el expediente alegaciones u otras manifestaciones realizadas por el titular ni por el Ayuntamiento de Murcia.

FUNDAMENTOS DE DERECHO

De conformidad con los antecedentes expuestos y con lo dispuesto en el artículo 47.3 de la *Ley 4/2009, de 14 de mayo*, de Protección Ambiental Integrada.

En ejercicio de las competencias atribuidas a la Dirección General de Medio Ambiente, de acuerdo con el Decreto n. 118/2020, de 22 de octubre, del Consejo de Gobierno, por el que se establecen los órganos directivos de la Consejería de Agua, Agricultura, Ganadería, Pesca y Medio Ambiente, procedo a dictar la siguiente

RESOLUCIÓN

PRIMERO.- Modificar la Autorización Ambiental Única concedida en el expediente AAU20100061, del titular RECICLAJES ELDA S.L. para incorporar a la Autorización prescripciones derivadas de la modificación no sustancial de la instalación/actividad, consistente en aumentar el listado de LER no peligrosos a tratar y almacenar, y aumentar la capacidad de tratamiento y almacenamiento total de la planta.

SEGUNDO.- Se modifican las Prescripciones Técnicas de la Autorización que quedan establecidas en los términos del Anexo de Prescripciones Técnicas de 1 de marzo de 2021, adjunto a la presente Resolución.

TERCERO.- La Autorización Ambiental Única quedará sujeta a la Resolución de la Dirección General de Medio Ambiente y Mar Menor de 2 de diciembre de 2019 por la que se otorgó autorización, y a la presente resolución por la que se establece el nuevo contenido de las Prescripciones Técnicas de la Autorización conforme al Anexo de 1 de marzo de 2021.

La resolución de modificación de la autorización será complementaria y se mantendrá anexa a la Resolución de 2 de diciembre de 2019.

CUARTO.- Inicio de la actividad y cumplimiento de las condiciones ambientales impuestas por la Autorización.

Una vez obtenida la autorización derivada de la modificación no sustancial y concluida la instalación y montaje, antes de iniciar la explotación, el titular de la instalación deberá COMUNICAR la fecha prevista para el INICIO de la actividad, ante el órgano autonómico competente que concede la autorización ambiental autonómica.

El apartado B.1.1 del Anexo de Prescripciones Técnicas adjunto recoge la documentación obligatoria de competencia autonómica que deberá presentar ante la Dirección General de Medio Ambiente.



Dirección General de Medio Ambiente

En el plazo de dos meses desde el inicio de actividad, el titular de la instalación deberá ACREDITAR el CUMPLIMIENTO de las condiciones de la AUTORIZACIÓN, aportando un informe emitido por Entidad de Control Ambiental para verificar ante el órgano competente autonómico el cumplimiento de las condiciones ambientales impuestas en la Autorización, conforme a lo señalado en el citado apartado B.1.1.

Se podrá iniciar la actividad tan pronto se haya realizado la comunicación anterior de manera completa.

QUINTO.- Notificar la presente resolución al solicitante, con indicado de lo establecido en los artículos 121 y 122 de la Ley 39/2015, de 1 de octubre, LPAC. La notificación se hará extensiva al Ayuntamiento de en cuyo término municipal se encuentra la instalación.

EL DIRECTOR GENERAL DE MEDIO AMBIENTE
Firmado electrónicamente al margen. Francisco Marín Arnaldos.

21/04/2021 09:28:00

MARIN ARNALDOS, FRANCISCO

Esta es una copia auténtica imprimible de un documento electrónico administrativo archivado por la Comunidad Autónoma de Murcia, según artículo 27.3.c) de la Ley 39/2015. Los firmantes y las fechas de firma se muestran en los recuadros. Su autenticidad puede ser contrastada accediendo a la siguiente dirección: <https://sede.carm.es/verificardocumentos> e introduciendo el código seguro de verificación (CSV) CARM-30c6f69d-4273-8ad4c-4167-0050569934e7





AUTORIZACIÓN AMBIENTAL ÚNICA ANEXO: PRESCRIPCIONES TÉCNICAS

Expediente:	AAU20100061		
DATOS DE IDENTIFICACIÓN			
Razón Social:	Reciclajes ELDA SL.	CIF:	B-53.337.556
Domicilio social:	Calle Alemania 120, (03600) Elda - Alicante		
Domicilio del centro de trabajo a Autorizar:	Carretera de Fortuna S/N, km 0'9 de El Esparragal (Murcia)		
CATALOGACIÓN DE LA ACTIVIDAD			
Actividad principal:	GESTIÓN DE RESIDUOS NO PELIGROSOS: TRITURADO Y PENSADO DE RESIDUOS DE PAPEL, CARTÓN Y PLÁSTICO	CNAE 2009:	3832

Modificación No Sustancial 01/03/2021

A. DESCRIPCIÓN DE LA ACTIVIDAD

B. COMPETENCIAS AMBIENTALES AUTONÓMICAS

El Anexo de Prescripciones Técnicas relativo a las Competencias Ambientales Autonómicas Autorizaciones o pronunciamientos ambientales:

- Autorización de instalación de tratamiento de residuos
- Comunicación previa como pequeño productor de residuos peligrosos
- Pronunciamiento sobre el informe preliminar como actividad potencialmente contaminantes del suelo

C. COMPETENCIAS AMBIENTALES MUNICIPALES

El Anexo de Prescripciones Técnicas relativo a las Competencias Municipales incluye el Informe Técnico Municipal emitido por el Ayuntamiento, en cumplimiento del artículo 34 de la Ley 4/2009, de 14 de mayo, de Protección Ambiental Integrada.

D. OTRAS CONDICIONES DERIVADAS DE LA D.I.A.

Este apartado de Prescripciones Técnicas incluye las condiciones establecidas en las Declaraciones de Impacto Ambiental del proyecto, derivadas de los informes de otras administraciones no incluidas en apartados anteriores en cumplimiento de los establecido en el artículo 39 de la Ley 4/2009, de 14 de mayo, de Protección Ambiental Integrada.





PARTE A. DESCRIPCIÓN DE LA ACTIVIDAD

En base a la documentación obrante en el expediente, la entidad quiere desarrollar la actividad de proyecto de instalación de actividad de:

INSTALACION TRATAMIENTO DE RESIDUOS NO PELIGROSOS: TRITURADO Y PENSADO DE RESIDUOS DE PAPEL, CARTÓN Y PLÁSTICO

La descripción de la actividad y resto de datos técnicos identificativos de la misma, han sido extraídos de la documentación aportada por el interesado.

A.1. DESCRIPCIÓN DE LA ACTIVIDAD

A.1.1. SUPERFICIE Y CARACTERÍSTICAS BÁSICAS

La instalación se ubica dentro de una parcela con una superficie total de 5.480 m².

Distribución:

LEYENDA DE DISTRIBUCIÓN		
ZONA	SUPERFICIE ÚTIL (m ²)	SUPERFICIE OCUPADA (m ²)
Nave de valorización	1.302,00	1.309,00
Oficinas	137,30	155,00
Almacenamiento de gasóleo	57,00	58,00
Centro de transformación	7,70	8,90
Recinto de Sist. Contra Incendios	26,30	27,00
Zona almacenamiento y producción (Papel, Cartón y Plástico)	1.833,00	1.833,00
Zona de Contenedores para almacenamiento RNP	300,00	300,00
Zona de GRG para almacenamiento RNP	13,25	13,25
Zona de paso y circulación	1.775,85	1.775,85
TOTAL	5.452,40	5.480,00



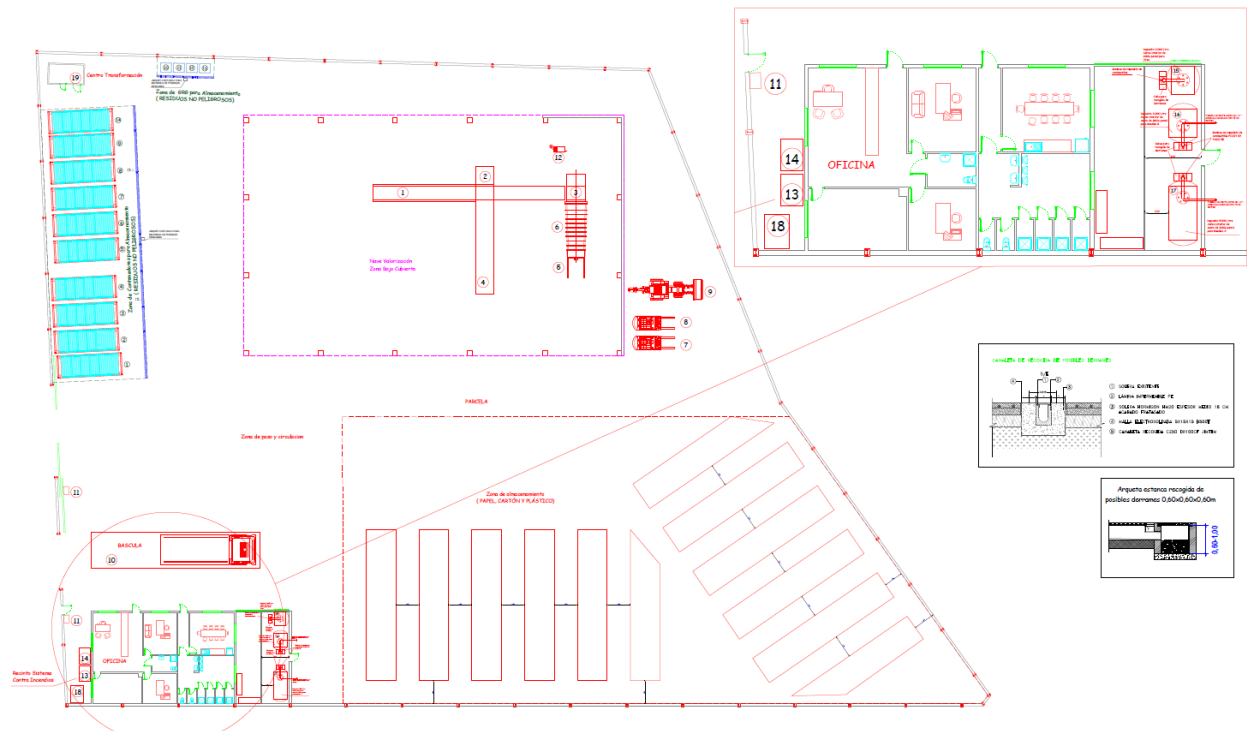

A.1.2. SITUACION Y ENTORNO

La actividad se localiza en una parcela de suelo urbanizable sectorizado sita en la carretera de Fortuna RM-423 de Cobatillas a Venta Collares (Murcia). Referencia catastral 7741305XH6174S0001IJ

UTM X: 667660 Y: 4213890

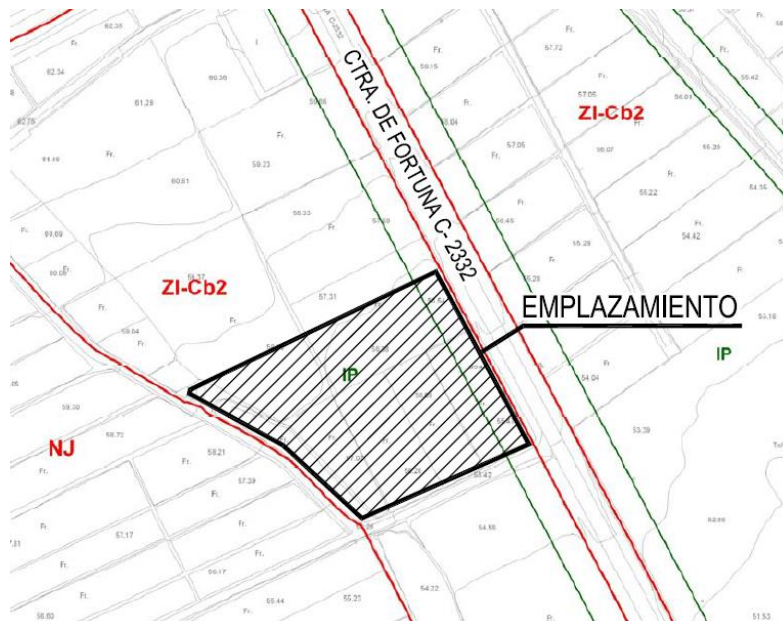



Región de Murcia

Consejería de Agua, Agricultura, Ganadería,
Pesca y Medio Ambiente

Dirección General de Medio Ambiente

Servicio de Gestión y Disciplina Ambiental

www.carm.es

Plaza Juan XXIII, 4. 30008, Murcia

A.1.3. COMPATIBILIDAD URBANÍSTICA

El Certificado de Compatibilidad Urbanística del Ayto. de Murcia de 13/04/2010 establece que:

"En la zona de su emplazamiento, de uso global industrial, desde el punto de vista urbanístico, el uso solicitado está permitido,..."

Suelo Urbanizable sectorizado. Suelo Económico-Industrial en sectores mixtos (ZI-Cb2)

A.1.4. INSTALACIONES

Para el desarrollo de esta actividad se dispondrá de la siguiente maquinaria y equipos (o de similares características-usos):

UD	MAQUINARIA	POTENCIA (W)
1	Cinta transportadora modelo CM-22x1800x3/200D.	20.000
1	Triturador de papel y cartón mod. T/100.	100.000
1	Tolva para salida de material con chapa 10 mm.	0
1	Cinta transportadora mod. CM-7 13x1500x3/200s.	4.000
1	Soporte atado balas.	0
1	Prensa embaladora mod. 75,100V/75LATP.	70.000
1	Carretilla elevadora Hsyter H300XMX.	0
1	Carretilla elevadora Hsyter H400X2S.	0
1	Pala cargadora OKA 16 NS 278350.	0
1	Báscula 18 m. 60 Tn. con cabezal electrónico.	0
3	Motor abrepuertas	2.250
1	Compresor 4 KW V=270 l P= 11 Atmf PxV < 7,5	4.000
1	Grupo presión agua oficinas.	1.500
1	Equipo de climatización Mitshubishi.	3.750
1	Equipo de lavado a presión.	5.800
1	Termo eléctrico 100 l.	1.000
1	Horno microondas doméstico.	1.000
1	Cafetera exprés doméstica.	1.000
2	Surtidores de gasoil.	740
1	Equipo de protección contra incendios.	5.500
1	Cinta de destrio	200
1	Cubetas colectoras de acero para aceite	0
1	Frigorífico	200
3	Sunt para aseo	50
1	S.A.I.	100
	TOTAL.....	

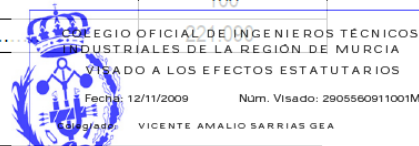

21/04/2021 09:28:00

MARIN ARNALDOS, FRANCISCO

Esta es una copia auténtica imprimible de un documento electrónico administrativo archivado por la Comunidad Autónoma de Murcia, según artículo 27.3.c) de la Ley 39/2015. Los firmantes y las fechas de firma se muestran en los recuadros. Su autenticidad puede ser contrastada accediendo a la siguiente dirección: <https://sede.carm.es/verificardocumentos> e introduciendo el código seguro de verificación (CSV) CARM-30c6f69d-0273-8dad-c4167-0050569934e7





UD	RECEPTORES ALUMBRADO	POTENCIA (W)
32	Pantalla para luminaria tipo fluorescente de 4x18 W 230 V	2.304
3	Pantalla para luminaria tipo fluorescente de 2x36 W 230 V	216
1	Lámpara incandescente 60 W	60
1	Fuorescentes compactas 11 W	11
15	Proyecto de vapor de mercurio con halogenuros metálicos VMHM 400 W	6.000
9	Proyecto de vapor de sodio de alta presión VSAP 400 W	3.600
18	Luminarias para Alumbrado de emergencia	100
	TOTAL ALUMBRADO.....	12.291

Resumen

Total Alumbrado 12.191 W
 Total fuerza 215.290 W
 Otros usos 7.339 W

Total potencia instalada **234 82 kW.**

A.2.1 PROCESO DE PLANTA DE TRATAMIENTO DE RESIDUOS

A.2.1.1 Descripción de las operaciones básicas:

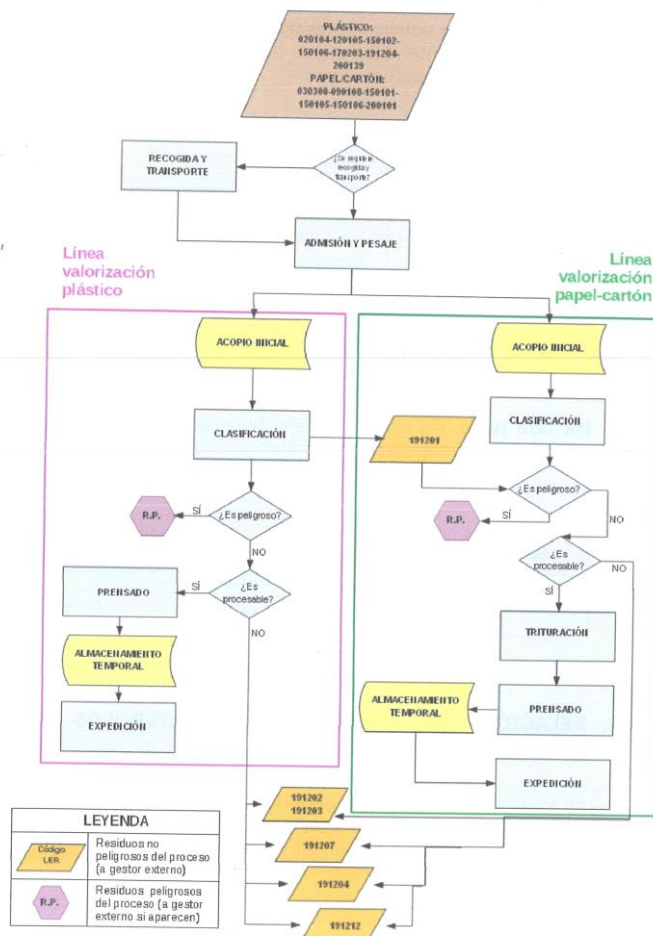



1. Recepción, control de acceso, admisión de residuos.

Los residuos de papel/cartón o plástico serán recibidos en vehículos portacontenedores, sobre los que realiza el pesaje. Los formatos habituales de entrada son a granel o en big-bags, pero también puede darse el caso de partidas que se reciban ya embaladas, pudiéndose en este último caso deshacer las balas si se considera que no cumplen los criterios internos de calidad.

2. Almacenamiento previo a su valorización de los residuos NO RAEE.

Operación de valorización según ANEXO XII de la Ley 22/2011		CONDICIONES ESPECÍFICAS
R13	Almacenamiento de residuos en espera de cualquiera de las operaciones numeradas de R 1 a R 12 (excluido el almacenamiento temporal, en espera de recogida, en el lugar donde se produjo el residuo).	

Los residuos autorizados una vez admitidos, son depositados en una zona de acopio habilitada y diferenciada, a la espera de ser dirigidas a su tratamiento.

En caso de no realizarse tratamiento R12, se realizará entrega a gestor autorizado priorizando las operaciones de valorización, conforme a jerarquía de residuos.

Se procede a la trituración o prensado y empaquetamiento final de los residuos clasificados, con el fin de reducir su volumen de cara a su almacenamiento y posterior expedición.

3. Clasificación y separación de los residuos.

Se les realizan las siguientes operaciones previas a su entrega a gestor autorizado priorizando las operaciones de valorización, conforme a jerarquía de residuos. para someterlos a cualquiera de las operaciones admitidas para esos residuos enumeradas entre R 1 y R 11, según anexo II de la Ley 22/2011 de 28 de julio de residuo y suelos contaminados:

Operación de valorización según anexo II de la Ley 22/2011 de 28 de julio de residuo y suelos contaminados			CONDICIONES ESPECÍFICAS
R12	desmontaje	NO	-
	clasificación	SÍ	-
	trituración	SI	-
	compactación	SÍ	Para facilitar transporte a gestor
	peletización	NO	-
	secado	NO	-
	fragmentación	NO	-
	acondicionamiento	NO	-
	reenvasado	NO	-
	separación	SÍ	-
	combinación	NO	-
mezcla	NO	-	

21/04/2021 09:28:00

MARIN ARNALDOS, FRANCISCO

Esta es una copia auténtica imprimible de un documento electrónico administrativo archivado por la Comunidad Autónoma de Murcia, según artículo 27.3.c) de la Ley 39/2015. Los firmantes y las fechas de firma se muestran en los recuadros. Su autenticidad puede ser contrastada accediendo a la siguiente dirección: https://sede.carm.es/verificardocumentos e introduciendo el código seguro de verificación (CSV) CARM-30c6b9a0-4273-3dad-c4167-0050569934e7





A.2.2.2 Datos técnicos del proceso

Capacidad de tratamiento de residuos peligrosos a tratar NO RAEE	0
Capacidad de tratamiento de residuos peligrosos a tratar RAEE	0
Capacidad de tratamiento de residuos no peligrosos a tratar NO RAEE	26985 tn/año (Inicialmente 22500 tn/año)
Capacidad de tratamiento de residuos no peligrosos a tratar tipo RAEE	0
Capacidad de almacenamiento de residuos no peligrosos a tratar	1912 tn (Inicialmente 1800 tn)
Capacidad de almacenamiento de residuos peligrosos a tratar	0
Capacidad de almacenamiento de residuos peligrosos resultado de operaciones de gestión (excepto R13)	0

A.2.2.3 Residuos admisibles en las instalaciones para ser gestionados:

Código LER*	Descripción	Peligroso Si/No	SANDACH ¹ Si/No	Operaciones de tratamiento autorizadas (apdo. A.2.1.1)	Tratamiento anual (tn/año)	Almacenamiento Siempre Contenedores y/o bidones adecuados
020104	Residuos de plástico de agricultura (excepto embalajes)	No	No	R12	2500 tn/año	A granel Nave abierta
120105	Virutas y rebabas de plástico	No	No	R12		A granel Nave abierta
150102	Envases de plástico	No	No	R12		A granel Nave abierta
150106	Envases mezclados	No	No	R12		A granel Nave abierta
170203	Plástico de construcción	No	No	R12		A granel Nave abierta
191204	Plástico y caucho de tratamiento mecánico previo	No	No	R12		A granel Nave abierta
200139	Plástico recogido selectivamente	No	No	R12		A granel Nave abierta
030308	Residuos procedentes de la clasificación de papel y cartón destinados al reciclado	No	No	R12		A granel Nave abierta

* Código de la LER según DECISIÓN DE LA COMISIÓN de 18 de diciembre de 2014 por la que se modifica la Decisión 2000/532/CE, sobre la lista de residuos, de conformidad con la Directiva 2008/98/CE del Parlamento Europeo y del Consejo. DOUE 30/12/2014

¹ Reglamento (CE) Nº 1069/2009 y Reglamento (UE) Nº 142/2011

21/04/2021 09:28:00
MARIN ARNALDOS, FRANCISCO
Esta es una copia auténtica imprimible de un documento electrónico administrativo archivado por la Comunidad Autónoma de Murcia, según artículo 27.3.c) de la Ley 39/2015. Los firmantes y las fechas de firma se muestran en los recuadros. Su autenticidad puede ser confirmada accediendo a la siguiente dirección: <https://sede.carm.es/verificardocumentos> e introduciendo el código seguro de verificación (CSV) CARM-30c6b9d0-c273-8ad4c-4167-0050509634e7





Código LER*	Descripción	Peligroso Si/No	SANDACH ¹ Si/No	Operaciones de tratamiento autorizadas (apdo. A.2.1.1)	Tratamiento anual (tn/año)	Almacenamiento Siempre Contenedores y/o bidones adecuados
090108	Películas y papel fotográfico que no contienen plata ni compuestos de plata	No	No	R12	20000 tn/año	A granel Nave abierta cubierta
150101	Envases de papel y cartón	No	No	R12		A granel Nave abierta cubierta
150105	Envases compuestos	No	No	R12		A granel Nave abierta cubierta
150106	Envases mezclados	No	No	R12		A granel Nave abierta cubierta
191201	Papel y cartón de tratamiento mecánico previo	No	No	R12		A granel Nave abierta cubierta
200101	Papel y cartón	No	No	R12		A granel Nave abierta cubierta
150104	Envases metálicos.	No	No	R12/R13	200 tn/año	Contenedor metálico de 40 m3
170401	Cobre, bronce, latón	No	No	R12/R13		
170402	Aluminio	No	No	R12/R13		
170405	Hierro y acero	No	No	R12/R13		
170407	Metales mezclados	No	No	R12/R13		
200140	Metales domésticos	No	No	R12/R13		
040221	Residuos de fibras textiles no procesadas.	No	No	R12/R13	200 tn/año	Contenedor metálico de 40 m3
040222	Residuos de fibras textiles procesadas	No	No	R12/R13		
150109	Envases textiles	No	No	R12/R13		
200110	Ropa	No	No	R12/R13		
200111	Tejidos	No	No	R12/R13	350 tn/año	Contenedor metálico de 40 m3
150103	Envases de madera	No	No	R12/R13		
200138	Madera	No	No	R12/R13		
020304	Materiales inadecuados para el consumo o la elaboración	No	No	R13	80 tn/año	GRG dentro del contenedor
090107	Películas y papel fotográfico que contienen plata o compuestos de plata.	No	No	R13	1 tn/año	Contenedor 800 l./ GRG abierto
101103	Residuos de materiales de fibra de vidrio	No	No	R13	1 tn/año	Contenedor 800 l./ GRG abierto
150105	Envases compuestos	No	No	R12/R13	100 tn/año	Contenedor metálico de 40 m3
150106	Envases mixtos	No	No	R12/R13	100 tn/año	Contenedor metálico de 40 m3
160304	Residuos inorgánicos distintos de los especificados en el código 160303	No	No	R13	2000 tn/año	Contenedor metálico de 40 m3
60306	Residuos orgánicos distintos de los	No	No	R13	2000 tn/año	Contenedor metálico de 40 m3

21/04/2021 09:28:00
 MARIN ARNALDOS, FRANCISCO
 Esta es una copia auténtica imprimible de un documento electrónico administrativo archivado por la Comunidad Autónoma de Murcia, según artículo 27.3.c de la Ley 39/2015. Los firmantes y las fechas de firma se muestran en los recuadros. Su autenticidad puede ser contrastada accediendo a la siguiente dirección: <https://sede.carm.es/verificadores> e introduciendo el código seguro de verificación (CSV) CARM-30d6990-0278-8ad4c-4167-0056509634e7





Código LER*	Descripción	Peligroso Si/No	SANDACH ¹ Si/No	Operaciones de tratamiento autorizadas (apdo. A.2.1.1)	Tratamiento anual (tn/año)	Almacenamiento Siempre Contenedores y/o bidones adecuados
	especificados en el código 160305					
160604	Pilas alcalinas (excepto 160603)	No	No	R13	1'5 tn/año	GRG abierto
160605	Otras pilas y acumuladores	No	No	R13	1'5 tn/año	GRG abierto
200303	Residuos de limpieza viaria	No	No	R13	100 tn/año	Contenedor metálico de 40 m3
200307	Residuos voluminosos	No	No	R13	100 tn/año	Contenedor metálico de 40 m3

LER incluidos en esta modificación NO Sustancial de la AAU2010061 RECICLAJES ELDA SL

A.3. MATERIAS PRIMAS UTILIZADAS

Materias primas consumidas o materiales utilizados para el desarrollo de la actividad (no se incluirá en este apartado los residuos gestionados)	Cantidad y Unidades
Consumo de agua	602 m ³ /año
Consumo energético	86741 kwh /año
Consumo combustibles	168'787 m ³ /año gasoleo
Potencia Instalada	500 kVA

A.4. RÉGIMEN DE FUNCIONAMIENTO

El régimen de funcionamiento de 220 días y será de 8 horas al día, con un horario laboral diurno.





A.5. RESIDUOS PRODUCIDOS EN LA ACTIVIDAD

Código LER	Descripción	Producción (Tm/año)	Tipo de almacenamiento
19 12 01	Papel y cartón resultante del resultante de la clasificación de plástico	518,0	Reincorporación a línea de valorización de papel/cartón
19 12 02 19 12 03	Metales resultantes de: ▪ Atado de balas (restos de alambre) ▪ Clasificación de papel/cartón y plástico (recogida selectiva)	22,8	1 contenedor metálico de 20 m ³ a la intemperie
19 12 04	Plástico duro resultante de la clasificación de papel/cartón y plástico (recogida selectiva)	115,0	2 contenedores metálicos de 20 m ³ a la intemperie
19 12 07	Madera no peligrosa resultante de la clasificación de papel/cartón y plástico (recogida selectiva)	2,0	1 contenedor metálico de 20 m ³ a la intemperie
19 12 12	Otros residuos (incluidas mezclas de materiales) procedentes del tratamiento mecánico de residuos, distintos de los especificados en el código 19 12 11	240,0	1 contenedor metálico de 30 m ³ a la intemperie

Residuos de procesos auxiliares

Código LER	200304	130110*
Descripción	Lodos de limpieza de depósito de aguas sanitarias	Aceites hidráulicos minerales no clorados
Origen	Mantenimiento de depósito de aguas sanitarias	Mantenimiento de maquinaria de prensado
Frecuencia de producción	Anual	Cada tres años
Producción estimada	0,5 Tm/año	2,5 Tm
Almacenamiento	No hay almacenamiento, ya que se extraen en el momento de la limpieza del depósito.	Tras el cambio de aceite, el residuo se almacena hasta su retirada en contenedor GRG de 1 m ³ a cubierto sobre solera de hormigón con cubeto de retención.
Destino	Gestor autorizado (ver Anexo 1)	Gestor autorizado (ver Anexo 1)

TOTAL RESIDUOS PELIGROSOS GENERADOS: 2'50 tn/año

TOTAL RESIDUOS NO PELIGROSOS ASIMILABLES A URBANOS GENERADOS: 897'8 tn/año

21/04/2021 09:28:00

MARIN ARNALDOS, FRANCISCO

Esta es una copia auténtica imprimible de un documento electrónico administrativo archivado por la Comunidad Autónoma de Murcia, según artículo 27.3.c) de la Ley 39/2015. Los firmantes y las fechas de firma se muestran en los recuadros. Su autenticidad puede ser contrastada accediendo a la siguiente dirección: https://sede.carm.es/verificardocumentos e introduciendo el código seguro de verificación (CSV) CARM-30c6f9a0-0273-8a4c-4167-0050569934e7





A.6. OPERACIONES DE GESTIÓN MÁS ADECUADAS, SEGÚN RECURSOS CONTENIDOS EN LOS RESIDUOS, PRIORIZANDO LOS TRATAMIENTOS DE VALORIZACIÓN SOBRE LOS DE ELIMINACIÓN.

Tipo de residuo GENERADO POR LA ACTIVIDAD	LER	Operaciones de gestión R/D**
'Papel y cartón.	19 12 01	R3
Metales férricos.	19 12 02	R4
Metales no férricos.	19 12 03	R4
Plástico y caucho.	19 12 04	R03 R05
Madera distinta de la especificada en el código 19 12 06.	19 12 07	R03
Otros residuos [incluidas mezclas de materiales] procedentes del tratamiento mecánico de residuos distintos de los especificados	19 12 12	R01 R03 R05

PARTE B.- COMPETENCIAS AMBIENTALES AUTONÓMICAS

B.1. PRESCRIPCIONES TÉCNICAS EN MATERIA DE RESIDUOS

La actividad de gestión y producción de residuos llevada a cabo por la mercantil está sujeta a los requisitos establecidos en la legislación básica de residuos como la Ley 22/2011, de 28 de julio de residuos y suelos contaminados, el Real Decreto 833/1988, de 20 de julio sobre el Reglamento para la ejecución de la Ley 20/1986, modificado por el Real Decreto 952/1997, la Ley 11/1997, de 24 de abril, de envases y residuos de envases, y el Real Decreto 728/98 que lo desarrolla, el Real Decreto 180/2015 por el que se regula el traslado de residuos en el interior del territorio del Estado, así como en el resto de legislación vigente en materia de residuos.

Tipología de residuos en la instalación	<input checked="" type="checkbox"/> No peligrosos
	<input type="checkbox"/> Peligrosos

Normativa específica	<input type="checkbox"/> Real Decreto 20/2017, de 20 de enero, sobre los vehículos al final de su vida útil
	<input type="checkbox"/> Real Decreto 110/2015, de 20 de febrero, sobre residuos de aparatos eléctricos y electrónicos
	<input type="checkbox"/> Real Decreto 1619/2005, de 30 de diciembre, sobre la gestión de neumáticos fuera de uso.
	<input type="checkbox"/> Real Decreto 106/2008, de 1 de febrero, sobre pilas y acumuladores y la gestión ambiental de sus residuos
	<input type="checkbox"/> Real Decreto 105/2008, de 1 de febrero, por el que se regula la producción y gestión de los residuos de construcción y demolición
	<input type="checkbox"/> Real Decreto 679/2006, de 2 de junio, por el que se regula la gestión de los aceites industriales usados

** Operaciones de gestión más adecuadas, según recursos contenidos en los residuos, priorizando los tratamientos de valorización sobre eliminación. Los códigos R/D corresponden a las operaciones de valorización o eliminación según los Anexos I y II de la Ley 22/2011 de 28 de julio de residuos y suelos contaminados.

21/04/2021 09:28:00
MARIN ARNALDOS, FRANCISCO
Esta es una copia auténtica imprimible de un documento electrónico administrativo archivado por la Comunidad Autónoma de Murcia, según artículo 27.3.c) de la Ley 39/2015. Los firmantes y las fechas de firma se muestran en los recuadros. Su autenticidad puede ser contrastada accediendo a la siguiente dirección: https://sede.carm.es/verificardocumentos e introduciendo el código seguro de verificación (CSV) CARM-30c6f69d-4273-8ad4c-4167-0050569934e7





B.1.1 DOCUMENTACIÓN DE ACTIVIDAD

- Con independencia de la obtención de esta autorización ambiental única, deberá obtener todas aquellas autorizaciones, permisos y licencias que sean exigibles según la legislación vigente.
- El titular aportará la siguiente documentación que en materia ambiental de competencia autonómica que a continuación se especifica:

DOCUMENTO	NUEVA INSTALACIÓN O MODIFICACIÓN SUSTANCIAL DE EXISTENTE	INSTALACIÓN EXISTENTE
Momento en el que hay que presentar la documentación exigida.	En cuanto se finalicen las obras	DOS MESES a contar desde la notificación de la resolución definitiva de la autorización ambiental
Declaración responsable del titular de la instalación, de cumplimiento de las condiciones impuestas en la autorización ambiental sectorial conforme al artículo 40.2.b) de la Ley 4/2009 de 14 de mayo de Protección Ambiental Integrada.	<input type="checkbox"/>	nunca
Certificación del técnico director del proyecto acreditativa de que la instalación o montaje se ha llevado a cabo conforme al proyecto presentado y, en su caso, los anexos correspondientes a las modificaciones no sustanciales producidas respecto de la instalación proyectada, que se acompañarán a la certificación.		<input checked="" type="checkbox"/>
Antes del inicio de las operaciones de residuos, se deberá comunicar a la Dirección General de Medio Ambiente los datos identificativos del Operador Ambiental u Operadores Ambientales: nombre, apellidos, DNI, titulación académica oficial, formación adicional, vinculación con la empresa. Esta comunicación ira acompañada por escrito firmado por el Operador Ambiental propuesto en el cual este asume el puesto según las funciones que el artículo 134 de la Ley 4/2009 de 14 de mayo de Protección Ambiental Integrada indica.	<input type="checkbox"/>	
Copia de la licencia de actividad emitida por el Ayuntamiento correspondiente al afecto de comprobar el cumplimiento de los Artículos 7 y 27.5.c de la Ley 22/2011, de 28 de Julio, de Residuos y Suelos Contaminados y el artículo 4 de la Ley 4/2009 de 14 de mayo de Protección Ambiental Integrada.	<input type="checkbox"/>	
En cumplimiento de la Ley 22/2011, de 28 de Julio, de Residuos y Suelos Contaminados, se deberá comunicar a la Dirección General de Medio Ambiente la persona física o jurídica autorizada, conforme a lo establecido en el artículo 27.2 de la ley 22/2011 de 28 de julio que realizará las operaciones de tratamiento de residuos en la instalación, acompañada de Declaración responsable donde éste asuma los condicionantes de la autorización de la instalación de tratamiento.	<input type="checkbox"/>	
Se deberá aportar lo exigido en el apartado correspondiente de las presentes prescripciones técnicas en materia de fianza y seguro.	(Marcar en su caso) <input type="checkbox"/> Por gestión de residuos peligrosos	(Marcar en su caso) <input type="checkbox"/> Por gestión de residuos peligrosos
De acuerdo con el artículo 37.5 del Real Decreto 110/2015, el otorgamiento de la autorización correspondiente, de conformidad con el artículo 27.5 de la Ley 22/2011, de 28	(Marcar en su caso) <input type="checkbox"/> Por recogida y/o tratamiento de RAEE	(Marcar en su caso) <input type="checkbox"/> Por recogida y/o tratamiento de

21/04/2021 09:28:00

MARIN ARNALDOS, FRANCISCO

Esta es una copia auténtica imprimible de un documento electrónico administrativo archivado por la Comunidad Autónoma de Murcia, según artículo 27.3.c) de la Ley 39/2015. Los firmantes y las fechas de firma se muestran en los recuadros. Su autenticidad puede ser contrastada accediendo a la siguiente dirección: https://sede.carm.es/verificardocumentos e introduciendo el código seguro de verificación (CSV) CARM-30c6f69d0-0273-8dad4-4167-0050569934e7





DOCUMENTO	NUEVA INSTALACIÓN O MODIFICACIÓN SUSTANCIAL DE EXISTENTE	INSTALACIÓN EXISTENTE
Momento en el que hay que presentar la documentación exigida.	En cuanto se finalicen las obras	DOS MESES a contar desde la notificación de la resolución definitiva de la autorización ambiental
de julio, requerirá del órgano competente, al menos a) Inspección previa de la instalación de almacenamiento, centro de preparación para la reutilización o de tratamiento específico para verificar que cumple con los requisitos del anexo VIII, IX o XIII, que le correspondan del Real Decreto 110/2015-		RAEE
De acuerdo con el artículo 37.5 del Real Decreto 110/2015, el otorgamiento de la autorización correspondiente, de conformidad con el artículo 27.5 de la Ley 22/2011, de 28 de julio, requerirá del órgano competente, al menos b) Comprobación de que la instalación de tratamiento específico ha realizado un proyecto de prueba o ensayo para comprobar que puede cumplir con los objetivos de valorización establecidos. El proyecto de prueba o ensayo quedará documentalmente registrado, bien de forma convencional o telemática, para su correcta comprobación por las autoridades competentes. Con anterioridad a la realización de esta prueba la instalación de tratamiento informará a la comunidad autónoma, concretando el tipo y cantidad de residuo a tratar y el tiempo destinado a realizar los ensayos.	(Marcar en su caso) <input type="checkbox"/> Por tratamiento de RAEE	(Marcar en su caso) <input type="checkbox"/> Por tratamiento de RAEE

- De acuerdo con la Ley 4/2009, de 14 de mayo, de Protección Ambiental Integrada el titular deberá acreditar en el plazo de **DOS MESES**,

INSTALACIÓN EXISTENTE a contar desde la notificación de la resolución definitiva de la autorización ambiental única,

NUEVA INSTALACIÓN O AMPLIACIÓN DE EXISTENTE a contar desde la aportación de la documentación anterior

el cumplimiento de las condiciones de la autorización, aportando un informe emitido por Entidad de Control Ambiental, con el objeto de verificar ante el órgano competente Autonómico el cumplimiento de las condiciones ambientales impuestas, y que este Anexo de Prescripciones Técnicas específica.

- Se podrá iniciar la actividad tan pronto se hayan realizado las comunicaciones anteriores de manera completa.
- Tanto la Dirección General competente como el Ayuntamiento, cada uno en las materias de su competencia respectiva, deberán realizar comprobación administrativa de las condiciones impuestas.

B.1.2. CONDICIONES ESPECÍFICAS DE FUNCIONAMIENTO DE LA INSTALACIÓN

Delimitación de áreas

En función de la naturaleza de los procesos y operaciones de la actividad, en ésta se delimitará las pertinentes áreas diferenciadas (ver apartados A.1.1. Superficies y A.2.1.1 Descripción de las

21/04/2021 09:28:00
 MARIAN ARNALDOS, FRANCISCO
 Esta es una copia auténtica imprimible de un documento electrónico administrativo archivado por la Comunidad Autónoma de Murcia, según artículo 27.3.c) de la Ley 39/2015. Los firmantes y las fechas de firma se muestran en los recuadros. Su autenticidad puede ser contrastada accediendo a la siguiente dirección: https://sede.carm.es/verificardocumentos e introduciendo el código seguro de verificación (CSV) CARM-30c6b9d0-4273-8dad-4167-0050569934e7





operaciones básicas). Así como las condiciones señaladas en la documentación técnica aportada que no entren en conflicto con las presentes prescripciones técnicas.

Almacenamiento

El almacenamiento de los residuos se efectuará en condiciones de seguridad e higiene. En el caso de residuos peligrosos además deberán almacenarse bajo cubierto y disponer de cubetos o elementos que permitan la recogida de los residuos líquidos en caso de derrame o rotura del contenedor primario. Se llevarán a cabo todas las medidas y condiciones señaladas en la documentación técnica aportada que no entren en conflicto con las presentes prescripciones técnicas.

El tiempo máximo de almacenamiento de los residuos, antes de ser tratados o de ser enviados para su gestión a gestor autorizado, será de:

- Seis meses en el caso de que los residuos sean identificados como peligrosos.
- De un año, si son identificados como no peligrosos y su destino es la eliminación.
- De dos años, si son identificados como no peligrosos y su destino es la valorización.

B.1.3. PRESCRIPCIONES DE CARÁCTER GENERAL

B.1.3.1. OBLIGACIONES GENERALES DE PRODUCCIÓN Y GESTIÓN DE RESIDUOS

Clasificación, identificación de códigos, y caracterización de residuos

Cumplirá con los criterios a tener en cuenta en la clasificación, identificación de códigos HP, y caracterización de residuos respecto a su peligrosidad conforme al REGLAMENTO (UE) N° 1357/2014 DE LA COMISIÓN de 18 de diciembre de 2014 por el que se sustituye el anexo III de la Directiva 2008/98/CE del Parlamento Europeo y del Consejo, sobre los residuos y por la que se derogan determinadas Directivas (DOUE 19/12/2014)

Registro documental (archivo cronológico)

En aplicación del artículo 40 de la *Ley 22/2011, de 28 de julio, de residuos y suelos contaminados*, se dispondrá de un archivo físico o telemático donde se recoja por orden cronológico la cantidad, código LER, origen, destino y método de tratamiento de los residuos admitidos; cuando proceda se inscribirá también, el medio de transporte y la frecuencia de recogida.

En el archivo cronológico se incorporará la información contenida en la acreditación documental de las operaciones de producción y gestión de residuos. Se guardará la información archivada durante, al menos, tres años.

Admisión / expedición de residuos.

○ GENERAL.

- Cualquier residuo, tanto los de carácter peligroso como los no peligrosos, en su caso, se envasarán, etiquetarán y se almacenarán en zonas independientes, como paso previo a su expedición hacia las instalaciones de gestión para su valorización o eliminación.
- Se mantendrá los pertinentes registros documentales de los residuos, su origen y las operaciones y destinos aplicados a los mismos,
- Todo residuo reciclable o valorizable, deberán ser destinado a tales fines en los términos establecidos en la *Ley 22/2011, de 28 de julio, de residuos y suelos contaminados*.





- Las instalaciones de gestión donde se envíen residuos producidos en la actividad objeto de autorización, deberán estar debidamente autorizadas.

B.1.3.2. OBLIGACIONES GENERALES RELATIVAS AL TRASLADO DE RESIDUOS PELIGROSOS Y NO PELIGROSOS

Las especificaciones administrativas de los traslados de residuos se regirán según lo dispuesto en la Ley 22/2011, de 28 de julio, de residuos y suelos contaminados y su normativa de desarrollo.

Las Notificaciones de Traslado donde participan varias CCAA se efectuarán según se establece en el artículo 25 de la Ley 22/2011 de 28 de julio de residuos y suelos contaminados, y en el Real Decreto 180/2015 de 13 de marzo.

Los modelos y requisitos para la presentación de Notificaciones de Traslado (NT) y Documentos de Identificación serán los establecidos en base a las determinaciones que se han realizado de modo consensuado por las Comunidades Autónomas y el Ministerio en el seno del denominado Proyecto ETER bajo el estándar E3L.

Las Notificaciones de Traslado para transferencias de residuos dentro de la misma comunidad se presentarán en los ya mencionados formularios E3F del Ministerio para la Transición Ecológica a través del correo electrónico NT_RESIDUOS@LISTAS.CARM.ES, que la CARM ha habilitado a los efectos.

Los formularios E3F de Los Documento de Identificación (DI) (DCS) también se encuentran descargables desde el portal Web del Ministerio para la Transición Ecológica. Los DI deberán presentarse, en todos los casos, a través del correo electrónico DCS_RESIDUOS@LISTAS.CARM.ES, que la CARM ha habilitado a los efectos.

La presentación de NT y DI a través del correo electrónico es de aplicación transitoria hasta que se detallen los procedimientos de administración electrónica que en la actualidad se están desarrollando. En tanto en cuanto estos no estén en servicio deberá entregarse, además, copia a través de registro electrónico <https://sede.carm.es>.

Una vez establecidos los procedimientos de administración electrónica, deberá realizarse conforme a lo que detallen los mismos. Los diferentes manuales para la cumplimentación de formularios E3F y los listados de empresas autorizadas para le transporte y la gestión de residuos peligrosos en la Comunidad de la Región de Murcia y sus respectivos Códigos de Centro (NIMA) pueden obtenerse en la siguiente dirección Web:

<https://caamext.carm.es/calaweb/faces/vista/listadoNima.jsp>

Manuales y otros protocolos.

Para más información y para descargar los formularios puede acceder a la página Web del Ministerio para la Transición Ecológica, donde además obtendrá los Manuales de Usuario. Para ello siga los siguientes pasos:

MARIN ARNALDOS, FRANCISCO
21/04/2021 09:28:00
Esta es una copia auténtica imprimible de un documento electrónico administrativo archivado por la Comunidad Autónoma de Murcia, según artículo 27.3.c) de la Ley 39/2015. Los firmantes y las fechas de firma se muestran en los recuadros. Su autenticidad puede ser contrastada accediendo a la siguiente dirección: <https://sede.carm.es/verificardocumentos> e introduciendo el código seguro de verificación (CSV) CARM-30c6c69d-4273-8dad-4167-0050569934e7





- Acceda a:

<https://www.miteco.gob.es/es/calidad-y-evaluacion-ambiental/temas/prevencion-y-gestion-residuos/traslados/Procedimiento-Traslado-residuos-interior-territorio-Estado.aspx>

B.1.4. MEDIDAS CORRECTORAS Y/O PREVENTIVAS

Medidas Correctoras y/o Preventivas impuestas por el Órgano Ambiental

Se llevarán a cabo las siguientes medidas:

- Revisión diaria de que los residuos se encuentran almacenados en recipientes adecuados y etiquetados de manera que se encuentren en buenas condiciones de legibilidad y adhesión.
- Revisión diaria de que el estado de la impermeabilización del pavimento y cubiertas en óptimas condiciones.
- Solamente aceptará en sus instalaciones los residuos para los que está autorizado a gestionar.
- Utilizar en todo momento gestores autorizados, dando prioridad al reciclado y valorización de residuos, frente a la eliminación.

Así mismo, todas las indicadas en la documentación aportada que no entren en conflicto con las aquí reflejadas.

B.1.5. MEJORES TÉCNICAS DISPONIBLES

Se aplicaran, siempre que sea posible, las mejores técnicas disponibles en los procesos de gestión, teniéndose para el ello en cuenta los documentos BREF y MTD publicados por Ministerio con competencias en materia de Medio Ambiente. La finalidad de la aplicación de estas mejores técnicas será el de evitar o minimizar las emisiones y vertidos contaminantes al medio ambiente, así como favorecer la reutilización y la valorización de residuos frente a la eliminación de los mismos.

B.1.6. ENVASES, ENVASES USADOS Y RESIDUOS DE ENVASES

Se estará a lo dispuesto en la Ley 11/1997, de 24 de abril, de envases y residuos de envases, en el Real Decreto 782/1998, de 30 de abril, por el que se aprueba el Reglamento para el desarrollo y ejecución de la Ley 11/1997 y en el Real Decreto 252/2006, de 3 de marzo, por el que se revisan los objetivos de reciclado y valorización establecidos en la Ley 11/1997, de 24 de abril, por el que se modifica el Reglamento para su ejecución, aprobado por el Real Decreto 782/1998, de 30 de abril.

En aplicación de la Ley 11/1997 de 24 de abril, de Envases y Residuos de Envases, para los residuos de envases generados por la mercantil en sus instalaciones, visto que el titular es considerado agente económico responsable de la primera puesta en el mercado de determinados envases, dependiendo de si la puesta en el mercado va dirigida a consumidor final, o a comercial o industrial:

- Constituir un SDDR, o bien participar en un SIG, si la puesta en el mercado de envases va dirigida a consumidor final.
- En los casos en los que se realice una puesta en el mercado de envases comerciales o industriales, la mercantil podrá, o bien constituir un SDDR o participar en un SIG, o bien





acogerse a la disposición adicional primera de la Ley 11/1997, en cuyo caso se habrán de gestionar mediante su entrega a agentes económicos externos autorizados.

Si el titular se acoge a la disposición adicional primera de la Ley 11/1997, de 24 de abril, por tanto, los envases industriales o comerciales recibidos por parte de los agentes (envasadores, comerciantes de productos envasados o responsables de la primera puesta en el mercado de productos envasados), una vez que estos envases industriales o comerciales pasan a ser residuos, los deberá gestionar adecuadamente mediante su entrega a agentes económicos externos autorizados (en condiciones adecuadas de separación de materiales conforme establece el artículo 12 de la Ley 11/1997), sin que en modo alguno éstos puedan ser enviados a vertedero o a incineración sin aprovechamiento de energía.

En su defecto, dichos agentes deberán constituir un Sistema de Depósito Devolución o Retorno (SDDR), o bien participar en un Sistema Integrado de Gestión de Residuos de Envases y Envases Usados (SIG). En el primer caso (SDDR), la mercantil devolverá o retornará, los residuos de envases generados en su actividad mediante dicho sistema. En el segundo caso (SIG), la mercantil depositará los residuos de envases generados en su actividad en los puntos de recogida periódica constituidos al efecto.

Según lo establecido en la Ley 11/1997, de 24 de abril, de envases y residuos de envases, se debe cumplir con lo siguiente:

- Cuando los envases pasen a ser residuos, deberán ser entregados en las condiciones adecuadas de separación por materiales a un agente económico para su reutilización, a un recuperador, a un reciclador o a un valorizador autorizado.
- Estos residuos en modo alguno podrán ser enviados a vertedero o a incineración sin aprovechamiento de energía.





B.2. PRESCRIPCIONES TÉCNICAS EN MATERIA DE AMBIENTE ATMOSFÉRICO

Catalogación de la actividad principal según Anexo del Real Decreto 100/2011, de 28 de enero, por el que se actualiza el catálogo de actividades potencialmente contaminadoras de la atmósfera y se establecen las disposiciones básicas para su aplicación.

Descripción: Almacenamiento u operaciones de manipulación tales como mezclado, separación, clasificación, transporte o reducción de tamaño de residuos no metálicos o de residuos metálicos pulverulentos, con capacidad de manipulación de estos materiales <100 t/.

Código: 09 10 09 52

Grupo: sin grupo

Prescripciones de Carácter General

Con carácter general, la mercantil autorizada, debe cumplir con lo establecido en la *Ley 34/2007, de 15 de noviembre, de calidad del aire y protección de la atmósfera*, en el *Real Decreto 100/2011, de 28 de enero, por el que se actualiza el catálogo de actividades potencialmente contaminadoras de la atmósfera y se establecen las disposiciones básicas para su aplicación*, con la *Orden Ministerial de 18 de Octubre de 1976, de Prevención y Corrección de la Contaminación Atmosférica de Origen Industrial*, con la *Ley 4/2009, de 14 de Mayo, de Protección Ambiental Integrada*, con la demás normativa vigente que le sea de aplicación y con las obligaciones emanadas de los actos administrativos tanto precedentes como posteriores, otorgados para su funcionamiento, así como con las demás futuras normas que se establezcan reglamentariamente sobre las emisiones a la atmósfera que le sean de aplicación.

Así mismo, se llevarán a cabo todas las medidas preventivas y correctoras indicadas en la documentación técnica aportada en el trámite que no entren en conflicto con las aquí reflejadas.

B.2.1. CONDICIONES GENERALES DE FUNCIONAMIENTO

Además de las indicadas en estas prescripciones técnicas, todas las indicadas en la documentación aportada que no entren en conflicto con las aquí reflejadas.

B.2.1.1. Calidad del aire.

En ningún caso las emisiones a la atmósfera procedentes de la instalación y de las actividades que en ella se desarrollan deberán provocar en su área de influencia valores de calidad del aire superiores a los valores límite vigentes en cada momento, ni provocar molestias ostensibles en la población.

En caso de que las emisiones, aun respetando los niveles de emisión generales establecidos, produjesen superación de los valores límite vigentes de inmisión, o molestias manifiestas en la población, podrán establecerse entre otras medidas, niveles de emisión más rigurosos o condiciones de funcionamiento especiales con el objetivo de asegurar el cumplimiento de los objetivos de calidad del aire establecidos en la normativa o en los planes de mejora que correspondan.





B.2.2. MEDIDAS CORRECTORAS Y/O PREVENTIVAS

Medidas Correctoras y/o Preventivas impuestas por el Órgano Ambiental

Se llevarán a cabo todas las medidas correctoras propuestas e indicadas en la documentación aportada por el titular que no entren en conflicto con las aquí reflejadas, **y además** se deberán adoptar las siguientes medidas correctoras para evitar o minimizar las posibles emisiones difusas:

- Se deberán implantar métodos de almacenamiento confinado como silos, depósitos, tolvas y contenedores, con el fin de evitar en lo posible la formación de polvo y/o partículas, cuando las condiciones técnicas del material y del proceso lo permitan.
- La altura de los acopios deberá ser inferior a la altura de los muros de contención o pantallas corta-vientos, con el fin de minimizar las emisiones de partículas.
- En los puntos de carga y descarga del material, (cintas, tolvas, etc.), se deberá disponer de captadores, cerramientos y/o sistemas de asentamiento de partículas que pueda producirse por la manipulación de material pulverulento.
- En el caso de poseer las instalaciones cintas transportadoras, sinfines, alimentadores de banda, cintas colectoras, etc., que se encuentren a la intemperie y puedan transportar material pulverulento o de fácil dispersión, estos deberán estar carenados.
- Se llevará un adecuado mantenimiento de los elementos de transporte de la empresa en taller autorizado para minimizar las emisiones de contaminantes debiendo quedar anotados dichas operaciones en los oportunos registros elaborados por la empresa.
- En caso de avería o accidente que implique la emisión de contaminantes, se paralizará la actividad hasta que subsanen las deficiencias en las instalaciones, debiendo registrarse en la DAMA del año correspondiente, así como en el libro de registro oportuno.

Así mismo, todas las indicadas en la documentación aportada por el titular que no entren en conflicto con las aquí reflejadas.

B.2.4. MEJORES TÉCNICAS DISPONIBLES

Se llevarán a cabo las siguientes mejores técnicas disponibles, siempre que sea posible:

- Instalación de tolvas
- Reducir las distancias de transporte.
- Ajustar la velocidad de los vehículos.
- Elegir la posición correcta durante la descarga a un camión.





B.3. PRESCRIPCIONES TÉCNICAS EN MATERIA DE SUELOS

Catalogación de la actividad según Anexo I del Real Decreto 9/2005, de 14 de enero por el que se establece la relación de actividades potencialmente contaminantes del suelo y los criterios y estándares para la declaración de suelos contaminados

Prescripciones de Carácter General

La mercantil desarrolla una actividad potencialmente contaminante del suelo según Anexo I el Real Decreto 9/2005, de 14 de enero, por el que adquiere el carácter de **actividad potencialmente contaminante del suelo**.

Del contenido del informe Preliminar del Suelo, del informe complementario y de la documentación aportada en el expediente no se deduce la existencia de indicios ni evidencias de contaminación del suelo, por lo que se acepta el I.P.S. al objeto de dar Cumplimiento al Real Decreto 9/2005.

Consta en el expediente Informe Complementario aportado por la mercantil para dar cumplimiento a lo establecido en el Real Decreto 9/2005. Del contenido del informe Preliminar del Suelo y de la documentación aportada en el expediente no se deduce la existencia de indicios ni evidencias de contaminación del suelo, por lo que se acepta el IPS al objeto de dar Cumplimiento al Real Decreto 9/2005. Además, se deberá considerar especialmente, al objeto del artículo 3.4 del Real Decreto 9/2005, remitir Informes Periódicos de Situación, en los siguientes casos:

- Con carácter previo a la ampliación o clausura de la actividad objeto del presente expediente.
- Cuando en la actividad objeto de informe se produzca una situación anómala o un accidente que pueda ser causa potencial de contaminación del suelo.
- Cuando se produzca un cambio de uso del suelo en las instalaciones objeto de informe

No obstante lo anterior, cuando en la actividad se produzca una situación anómala o un accidente que pueda ser causa de contaminación del suelo, el interesado deberá comunicar tal hecho urgentemente a la Dirección General con competencias en materia de suelos contaminados. En cualquier caso, el interesado utilizará todos los medios a su alcance para prevenir y controlar al máximo los efectos derivados de tal situación anómala o accidente.

Ese mismo titular de la actividad deberá remitir a la Dirección General con competencias en materia de suelos contaminados, en el plazo máximo de cuarenta y ocho horas desde la ocurrencia de tal situación anómala o accidente, un informe detallado del mismo, en el que deberán figurar los contenidos mínimos exigidos en el mencionado informe de Situación y en especial los siguientes: Causa de la situación anómala o accidente, cantidades y materias que han intervenido, Características de peligrosidad y de movilidad de las mismas, identificación y características de posibles vías de transporte de la contaminación, identificación y características de los posibles receptores de las misma, medidas correctoras adoptadas ante la situación ocurrida y efectividad de las mismas.

Así mismo, se llevarán a cabo todas las medidas preventivas y correctoras indicadas en la documentación técnica aportada en el trámite que no entren en conflicto con las aquí reflejadas.





Medidas Correctoras y/o Preventivas impuestas por el Órgano Ambiental

En cuanto a medidas correctoras y/o preventivas propuestas:

1. Las CONDUCCIONES de las materias, productos o residuos que presenten riesgos para la calidad de las aguas y suelo serán aéreas, dotadas de sistemas de recogida y control de derrames o fugas.
2. No se DISPONDRÁ ningún envase, depósito o almacenamiento de residuos sobre el mismo suelo o sobre una zona conectada a red de recogida y evacuación de aguas.
3. Se CONTROLARÁ adecuadamente el manejo de sustancias peligrosas que pudieran contaminar el suelo, en especial las especificadas en el anexo V y VI del Real Decreto 9/2005 que se encuentren presentes en las instalaciones o puedan aparecer o generarse durante el proceso desarrollados.
4. Se realizará COMPROBACIÓN PERIÓDICA del mantenimiento de las condiciones originales del proyecto relativas a la estanqueidad hacia el subsuelo y la impermeabilidad de las áreas, con la frecuencia suficiente y adecuada para tal objeto, con el fin de detectar grietas o roturas que puedan derivar en la percolación de sustancias al suelo. En su caso, estas deberán ser reparadas de manera INMEDIATA y de tal forma que se conserve la impermeabilidad del suelo. La adopción de dicha medida deberá ser acreditable y justificable mediante los pertinentes registros, los cuales estarán actualizados y de acceso a los servicios de Inspección del Órgano Competente.
5. Se dispondrá del pertinente PLAN DE EMERGENCIA Y MEDIOS DE ACTUACIÓN en caso de fugas. Además, de un PLAN DE CONTINGENCIA de derrames donde se defina el tipo y forma de los absorbentes, la cantidad a utilizar y los puntos estratégicos de ubicación, asegurando que los sistemas de absorción utilizados corresponden al tipo de sustancia y volumen a contener.
6. La carga, descarga y manipulación de sustancias susceptibles de transferir constituyentes contaminantes a las aguas o al suelo SOLO se REALIZARÁ en los lugares autorizados y adecuadas para tal actividad.
7. En las zonas adecuadas para la manipulación y transporte de líquidos, especialmente los puntos de carga y descarga de sustancias, SE DISPONDRÁN de DISPOSITIVOS CONTRA EL SOBRELLENADO de los depósitos, tanques, etc., basados en medidas como sistemas de cierre automático de las mangueras, válvulas de flotador (en el tanque y balsas) y otros sistemas de autoparada con detección en caso de sobrellenado.
8. Se DISPONDRÁ de los pertinentes Programas de Inspección, control (según ITC MIE APQ) y de mantenimiento periódico tanto de las instalaciones como de los procesos. Estos sistemas deben permitir la identificación de posibles incidencias y reducir la posible contaminación causada.
9. En aquellas áreas donde exista riesgo de derrames será necesario ubicar SISTEMAS DE ABSORCIÓN, señalizándose claramente los puntos de ubicación de estos sistemas.
10. Estos sistemas se COMPROBARAN periódicamente -y con la adecuada frecuencia- las características de los materiales de retención. En caso de ser necesario los sistemas de retención deberán ser reemplazados por uso o pérdida de eficacia por el paso del tiempo. Además estos sistemas se deben corresponder al tipo de sustancia y volumen a contener. La adopción de dicha medida deberá ser acreditable y justificable mediante los pertinentes registros, los cuales estarán actualizados y de acceso a los servicios de Inspección del Órgano Competente.
11. Para la minimización de los daños y contaminación que pueda causarse en caso de producirse derrames de sustancias contaminantes se elaboraran PROTOCOLOS de actuación





especializados para cada puesto de trabajo que sean sencillos y fáciles de comprender y que permitan a los operarios tener presente en todo momento el modo de actuación en caso de producirse un derrame en el área de trabajo. Toda esta información se encontrará accesible fácilmente.

12. Se proporcionará ANUALMENTE una formación teórica y práctica a los operarios, -con duración suficiente y adecuada para tal objeto-, sobre aquellas tareas a desempeñar que sean consideradas como potencialmente contaminantes del suelo y sobre prevención de contaminación de suelos. Dicha formación deberá estar específicamente centrada en el puesto de trabajo o función de cada operario, debiéndose ser actualizada la formación a los operarios cada vez que se produzcan cambios en las funciones que desempeñan o se introduzcan cambios en los equipos de trabajo que den lugar a nuevos riesgos de contaminación. El personal deberá conocer las propiedades, funciones y correcta manipulación de los productos utilizados en los procesos. La citada formación DEBERÁ ser incluida en la política ambiental de la empresa, así como de su cumplimiento. La adopción de dicha formación deberá ser acreditable y justificable mediante los pertinentes registros de formación de personal, los cuales estarán actualizados y de acceso a los servicios de Inspección del Órgano Competente”.

B.4. PRESCRIPCIONES TÉCNICAS EN MATERIA DE VERTIDOS

B.4.1. IDENTIFICACIÓN DE LOS EFLUENTES DE VERTIDO Y DESTINO

El único efluente generado por la actividad será el de las aguas residuales urbanas procedentes del aseo del personal. El origen del agua es la red municipal. No existirá ningún vertido a Dominio Público Hidráulico. Actualmente se vierte en una fosa séptica. Se estará a lo dispuesto en el condicionado municipal y normativa de aplicación.

Con carácter general, se establecerán las siguientes medidas correctoras y/o preventivas:

- Se revisará periódicamente la red de saneamiento instalada en las instalaciones para la evacuación de las aguas residuales de aseos y servicios con el objetivo de detectar posibles fugas o derrames.
- Se vaciará periódicamente por gestor autorizado la fosa séptica.
- Se mantendrán en correcto y adecuado estado los elementos de impermeabilización de la instalación.

B.5. PREVENCIÓN DE LA CONTAMINACIÓN

B.5.1. FASE DE EXPLOTACIÓN

Operaciones no admitidas: Se excluirá cualquier operación de agrupamiento o tratamiento, que traslade la contaminación o el deterioro ambiental a otro medio receptor. En especial, no serán operaciones aceptables las que utilicen el aire, el agua o el suelo como elementos de dilución, evaporación, producción de polvo, aerosoles, etc. y posterior difusión incontrolada en el medio de los residuos de la contaminación producidos. No podrá disponerse ningún envase, depósito o almacenamiento de residuos sobre el mismo suelo o sobre una zona conectada a red de recogida y evacuación de aguas alguna. En ningún caso se autoriza la mezcla de residuos.





Recogida de fugas y derrames: Los residuos producidos tras una fuga, derrame o un accidente (incendio y consiguiente operaciones de extinción, etc.), así como los residuos procedentes de operaciones de mantenimiento, reparación, limpieza, lavado, etc. de edificios, instalaciones, vehículos, recipientes o cualquier otro equipo o medio utilizado deberán ser controlados, recogidos y gestionados de acuerdo con su naturaleza y se aportará documentación acreditativa de que tal condición ha sido cumplida.

Control de fugas y derrames: Como sistema pasivo de control de fugas y derrames de materiales contaminantes, residuos y/o lixiviados, la actividad dispondrá de los elementos constructivos necesarios (soleras y cubetos sin conexión directa a red de desagüe alguna, cubiertas, cerramientos, barreras estanca, plan de detección de fugas, etc.), que eviten la dispersión y difusión incontrolada en el medio (aire, agua o suelo) de los contaminantes constituyentes de los residuos. Los materiales que integren tales elementos serán resistentes a las condiciones de trabajo que deban soportar, y compatibles con las características de los materiales y residuos con los que puedan estar en contacto.

Como regla general, en las áreas donde se realice la carga, descarga, manipulación, almacenamiento, u otro tipo de operación con materiales o residuos que puedan trasladar constituyentes contaminantes a las aguas o al suelo, será obligada la adopción de un sistema pasivo de control de fugas y derrames específico para los mismos, basado en la existencia de:

- Una doble barrera estanca de materiales impermeables y estables física y químicamente para las condiciones de trabajo que le son exigibles (contacto con productos químicos, enterramiento, humedades, corrosión, paso de vehículos, etc.).
- Un sistema de detección de las fugas que se pueden producir.

Complementariamente, en las áreas donde se realice la carga, descarga, manipulación, almacenamiento, u otro tipo de operación con materiales o residuos que puedan trasladar constituyentes contaminantes a las aguas o al suelo se impedirá la entrada de las precipitaciones atmosférica en ellas. En aquellas áreas que se demuestre fehacientemente la imposibilidad de impedir la entrada de las precipitaciones atmosféricas se dispondrá de un sistema de detección de fugas y una barrera estanca bajo la solera de dichas áreas.

Depósitos aéreos: Los depósitos estarán debidamente identificados y diferenciados para cada uno de los tipos genéricos de materiales. En aquellos que almacenen materiales o residuos peligrosos, su disposición será preferentemente aérea. Los fondos de los depósitos de almacenamiento, estarán dispuestos de modo que se garantice su completo vaciado. En ningún caso estarán en contacto directo con las soleras donde se ubican.

Depósitos subterráneos: En aquellos casos que se demuestre fehacientemente la necesidad de disponer de depósitos subterráneos y a los efectos de mantener en condiciones adecuadas de higiene y seguridad de los residuos según el artículo 11 de la Ley 10/1998, de 21 de abril, de residuos se adoptarán las medidas necesarias para evitar y controlar las fugas y derrames. En todo caso se podrá optar por las siguientes:

- Una doble barrera estanca de materiales impermeables y estables física y químicamente para las condiciones de trabajo que le son exigibles (contacto con productos químicos, enterramiento, humedades, corrosión, paso de vehículos, etc.).
- Un sistema de detección de las fugas que se pueden producir.

Conducciones: Igualmente, las conducciones de materiales o de residuos que presenten riesgos para la calidad de las aguas y suelo serán aéreas, dotadas de sistemas de recogida y control de fugas y derrames. En casos excepcionales debidamente justificados, las tuberías podrán ser subterráneas para lo cual irán alojadas dentro de otras estancas de mayor sección, fácilmente inspeccionables, dotadas de dispositivos de detección, control y recogida de fugas. Se protegerán debidamente contra la corrosión.





Especificaciones y medidas de seguridad: Serán de obligado cumplimiento todas las especificaciones y medidas de seguridad establecidas en las correspondientes instrucciones técnicas aplicables de carácter sectorial y los documentos técnicos en los que se basa el diseño y desarrollo de la actividad objeto de autorización.

B.5.2. CONDICIONES DE LA RESOLUCIÓN DE NO SOMETIMIENTO A EVALUACIÓN DE IMPACTO AMBIENTAL

Se estará a lo dispuesto y se cumplirá lo indicado en la decisión de aplicar el procedimiento de Evaluación Ambiental al proyecto de almacenamiento temporal de residuos no peligrosos y peligrosos, en el término municipal de Murcia, a solicitud de RECICLAJES ELDA, S.L. (EXP. AAU20100061)

El anuncio de la resolución mencionada en el párrafo anterior ha sido publicado en el Boletín Oficial de la Región de Murcia nº 289, del lunes 17 de marzo de 2018.

El contenido completo de dicha Resolución puede ser consultado en la página web www.carm.es

B.6. PROGRAMA DE VIGILANCIA AMBIENTAL

RESPONSABLE DE LA VIGILANCIA DEL CUMPLIMIENTO: Órgano Ambiental Autonomico

B.6.1. OBLIGACIONES EN MATERIA DE RESIDUOS

LEY 22/2011	<input checked="" type="checkbox"/> No peligrosos	Los gestores de residuos presentarán una memoria anual relativa a todos los residuos que gestionen, siguiendo las previsiones del artículo 41 de la Ley 22/2011, de 28 de julio. En todo caso la información a aportar será inicialmente la establecida en el anexo XII de la Ley 22/2011 de 28 de julio, hasta que la Comunidad Autónoma de la Región de Murcia fije un formato definitivo que puede ser telemático.	Antes del 01 de ABRIL de cada año respecto a los residuos del año anterior.
	<input checked="" type="checkbox"/> Peligrosos		

NORMATIVA ESPECÍFICA

<input type="checkbox"/> Real Decreto 20/2017, de 20 de enero, sobre los vehículos al final de su vida útil	Los gestores de residuos que realicen operaciones de tratamiento de vehículos al final de su vida útil presentarán una memoria anual relativa a todos los residuos que gestionen, siguiendo las previsiones del artículo 41 de la Ley 22/2011, de 28 de julio. El formato y contenido de dicha memoria será acordado en la Comisión de coordinación en materia de residuos o en sus grupos de trabajo. Los CAT harán constar en su memoria los neumáticos derivados de la preparación para la reutilización que hayan entregado directamente a gestores autorizados, así como los neumáticos preparados para la reutilización entregados a los profesionales, con identificación de estos últimos e incluyendo el certificado mencionado en el artículo 7.5. Adicionalmente, los CAT incluirán en su memoria la documentación acreditativa del cumplimiento de los objetivos previstos en el artículo 8 relativos a los vehículos que traten, a través de su propia gestión y de los certificados de gestión proporcionados por los operadores a quienes entreguen los residuos para su	Esta memoria se presentará antes del 1 de abril de cada año y se referirá a la gestión realizada el año anterior
---	---	--

21/04/2021 09:28:00

MARIN ARNALDOS, FRANCISCO

Esta es una copia auténtica imprimible de un documento electrónico administrativo archivado por la Comunidad Autónoma de Murcia, según artículo 27.3.c) de la Ley 39/2015. Los firmantes y las fechas de firma se muestran en los recuadros. Su autenticidad puede ser contrastada accediendo a la siguiente dirección: <https://sede.carm.es/verificardocumentos> e introduciendo el código seguro de verificación (CSV) CARM-30c6f69d-4273-8ad4c-4167-005050934e7





NORMATIVA ESPECÍFICA

<input type="checkbox"/> Real Decreto 110/2015, de 20 de febrero, sobre residuos de aparatos eléctricos y electrónicos	<p>tratamiento.</p> <p>Los centros de preparación para la reutilización y las instalaciones de tratamiento específico enviarán a las comunidades autónomas con la información prevista en el anexo XII, incluyendo las tablas 1 y 2 de dicho anexo.</p> <p>Las instalaciones de tratamiento específico incluirán en su memoria anual un balance de masas con arreglo a lo previsto en el anexo XIII y el objetivo de valorización alcanzado de conformidad con lo previsto en el anexo XIV. Para el cálculo del índice de valorización se tendrán en cuenta los resultados de los procesos de preparación para la reutilización, cuando se realice esta operación en la instalación o cuando se haya llegado a acuerdos con centros de preparación para la reutilización, para computar conjuntamente los residuos recogidos y gestionados. A estos efectos se partirá de las certificaciones de los centros de preparación para la reutilización, y de los gestores de destino, que incluirán los resultados de la gestión de los componentes, materiales y sustancias que salgan de las instalaciones de tratamiento específico. Estas certificaciones se adjuntarán a la memoria para el cálculo del índice de valorización y los gestores de las instalaciones conservarán esta documentación durante al menos tres años.</p> <p>Las memorias se generarán con la información disponible en el archivo cronológico a través de la plataforma electrónica. El acceso al contenido de estas memorias estará limitado a las administraciones públicas competentes.</p> <p>En el caso de instalaciones de tratamiento donde se traten otro tipo de residuos que no sean RAEE, se documentarán los resultados de los triajes o de estudios específicos que avalen el cumplimiento de los objetivos de valorización para cada categoría de RAEE.</p>	<p>Antes del 31 de enero del año siguiente al del periodo de cumplimiento.</p>
<input type="checkbox"/> Real Decreto 1619/2005, de 30 de diciembre, sobre la gestión de neumáticos fuera de uso.	<p>Los gestores de neumáticos fuera de uso, remitirán a las comunidades autónomas en las que realicen sus actividades un informe resumen en el que figuren, al menos, los datos del registro documental al que se refiere el artículo 6.2 en relación con las cantidades de neumáticos fuera de uso y de los materiales procedentes de éstos que hayan gestionado en el año anterior. Tal información podrá proporcionarse directamente o a través de las entidades gestoras, cuando se trate de sistemas integrados de gestión.</p>	<p>Antes del 31 de marzo de cada año respecto a los residuos del año anterior.</p>
<input checked="" type="checkbox"/> Real Decreto 106/2008, de 1 de febrero, sobre pilas y acumuladores y la gestión ambiental de sus residuos	<p>Las plantas o instalaciones españolas de tratamiento y reciclaje de pilas, acumuladores o baterías, remitirán a la autoridad competente de la comunidad autónoma donde se encuentren ubicadas, la siguiente información:</p> <p>a) La memoria resumen a que se refiere el artículo 41.1 de la Ley 22/2011, de 28 de julio, de residuos y suelos contaminados. Esta memoria estará constituida por dos partes diferenciadas, una parte relativa a los residuos de pilas o acumuladores generados en territorio español y otra parte relativa a los residuos de pilas o acumuladores generados fuera de España que sean importados y entregados a la instalación para su tratamiento. Los datos e información correspondientes a cada una de estas partes se presentarán de forma separada en dos cuadros de datos que se ajustarán al formato establecido en el Anexo XII de la Ley 22/2011, de 28 de julio. Asimismo, se incluirá en la memoria la información sobre la identificación, en su caso, del sistema de responsabilidad ampliada o gestor que haya entregado los residuos a la instalación.</p> <p>b) El informe anual, al que se refiere el artículo 3.4 del Reglamento (UE) n.º 493/2012, de 11 de junio de 2012, por el que se establecen normas detalladas para el cálculo de los niveles de eficiencia de los procesos de reciclado de los residuos de pilas y acumuladores. Este informe comprenderá, de forma separada, los datos relativos a los residuos de pilas o</p>	<p>Antes del 1 de mayo de cada año referida al año natural precedente</p>

21/04/2021 09:28:00

MARIN ARNALDOS, FRANCISCO

Esta es una copia auténtica imprimible de un documento electrónico administrativo archivado por la Comunidad Autónoma de Murcia, según artículo 27.3.c) de la Ley 39/2015. Los firmantes y las fechas de firma se muestran en los recuadros. Su autenticidad puede ser contrastada accediendo a la siguiente dirección: https://sede.carm.es/verificardocumentos e introduciendo el código seguro de verificación (CSV) CARM-30c6f69d0-4273-8dad4-4167-0050509934e7





NORMATIVA ESPECÍFICA		
	acumuladores generados en territorio español y entregado a la instalación para su tratamiento, de los procedentes de otros países.	
<input checked="" type="checkbox"/> Real Decreto 105/2008, de 1 de febrero, por el que se regula la producción y gestión de los residuos de construcción y demolición	Poner a disposición de las administraciones públicas competentes, a petición de las mismas, la información contenida en el registro mencionado en el Artículo 7.a). La información referida a cada año natural deberá mantenerse durante los cinco años siguientes.	A petición.
<input type="checkbox"/> Real Decreto 679/2006, de 2 de junio, por el que se regula la gestión de los aceites industriales usados	Los agentes económicos que hayan realizado las diferentes operaciones de gestión de los aceites usados informarán sobre la cantidad gestionada por cada uno de ellos y el destino final que les hayan dado.	Antes del día 1 de abril del año siguiente al periodo anual al que estén referidos los datos.
<input checked="" type="checkbox"/> Ley 11/1997, de 24 de abril, de envases y residuos de envases, en el Real Decreto 782/1998, de 30 de abril, por el que se aprueba el Reglamento para el desarrollo y ejecución de la Ley 11/1997	Declaración ANUAL de Envases y Residuos de Envases. Podrá utilizar el modelo disponible en www.carm.es (Agricultura y agua> Vigilancia e Inspección> Residuos> Sistemas Integrados de Gestión> Envases y Residuos de Envases).	Antes del 31 de marzo de cada año respecto a los residuos del año anterior.

La anterior tabla está elaborada sin menoscabo de toda otra obligación en la materia exigida por la normativa vigente o que modifique-actualice la aquí mencionada.

B.6.2. OBLIGACIONES EN MATERIA DE SUELOS

Debido a la naturaleza y características de la actividad objeto de informe, el interesado debe remitir a esta Dirección General o, en su caso, al órgano de la Comunidad Autónoma de la Región de Murcia en el que en cada momento radiquen las competencias sobre suelos contaminados, los correspondientes Informes de Situación establecidos en el artículo 3 del mencionado Real Decreto 9/2005.

Se presentarán una vez cesada la actividad o con una periodicidad de OCHO años.

También deberán ser remitidos dichos Informes de Situación en los siguientes casos:

- a) Con carácter previo a la ampliación o clausura de la actividad objeto del presente expediente.
- b) Cuando en la actividad objeto de informe se produzca una situación anómala o un accidente que pueda ser causa potencial de contaminación del suelo.
- c) Cuando se produzca un cambio de uso del suelo en las instalaciones objeto de informe.

La información que debe suministrarse en los Informes Situación antes identificados será análoga a la definida para los informes Preliminares de Situación, de tal forma, se utilizará el modelo establecido en la Orden de 24 de enero de 2007, de la Consejería de Industria y Medio Ambiente, por la que se aprueba el formulario relativo al informe preliminar de situación para valorar el grado de contaminación del suelo. En esta información, se incorporarán los datos pertinentes que reflejen la situación de la actividad en el periodo o hechos para el que se redacta dichos informes.

INFORMES DE SITUACIÓN DE SUELOS	
Inicial	8º AÑO(*)
IPS	√

B.6.3. OTRAS OBLIGACIONES

1. **Declaración ANUAL de Medio Ambiente**, en cumplimiento del el **Art. 133** de la **Ley 4/2009 de Protección Ambiental Integrada de la Región de Murcia**.

Declaración ANUAL(*) de Medio Ambiente
Actuación ANUAL(años)

21/04/2021 09:28:00
 MARIN ARNALDOS, FRANCISCO
 Esta es una copia auténtica imprimible de un documento electrónico administrativo archivado por la Comunidad Autónoma de Murcia, según artículo 27.3.c) de la Ley 39/2015. Los firmantes y las fechas de firma se muestran en los recuadros. Su autenticidad puede ser contrastada accediendo a la siguiente dirección: <https://sede.carm.es/verificardocumentos> e introduciendo el código seguro de verificación (CSV) CARM-30c6f69d-0273-8dad-4167-005050934e7





N	N+1	N+2	N+3	N+4	N+5	N+6	N+7
√	√	√	√	√	√	√	√

(*)Antes del 01 de junio en el año que se indica.

2. **Operador ambiental**, en cumplimiento del **Artículo 134** de la *Ley 4/2009, de 14 de mayo, de Protección Ambiental Integrada*.

Se designará un responsable del seguimiento y adecuado funcionamiento de las instalaciones destinadas a evitar o corregir daños ambientales, así como de elaborar la información o documentación que periódicamente deba aportarse o presentarse ante dicho órgano.

El titular de la empresa velará por la adecuada formación de estos operadores ambientales.

21/04/2021 09:28:00

MARIN ARNALDOS, FRANCISCO

Esta es una copia auténtica imprimible de un documento electrónico administrativo archivado por la Comunidad Autónoma de Murcia, según artículo 27.3.c) de la Ley 39/2015. Los firmantes y las fechas de firma se muestran en los recuadros. Su autenticidad puede ser contrastada accediendo a la siguiente dirección: <https://sede.carm.es/verificardocumentos> e introduciendo el código seguro de verificación (CSV) CARM-30c6f69d-4273-8ad4c-4167-0050569934e7





Región de Murcia

Consejería de Agua, Agricultura, Ganadería,
Pesca y Medio Ambiente

Dirección General de Medio Ambiente

Servicio de Gestión y Disciplina Ambiental

www.carm.es

Plaza Juan XXIII, 4. 30008, Murcia

B.6.4. CALENDARIO DE REMISIÓN DE INFORMACIÓN A LA DIRECCIÓN GENERAL DE MEDIO AMBIENTE

MATERIA		AÑO								
		n	n+1	n+2	n+3	n+4	n+5	n+6	n+7	n+8
RESIDUOS	Memorial resumen del archivo cronológico según art. 41 de la ley 22/2011 de 28 de julio de residuos y suelos contaminados con el contenido del Anexo XII de la Ley 22/2011 y, si procede, información desglosada y adicional exigida por normativa específica de los flujos de residuos que se gestionan. (Apartado B.6.1.)									
RESIDUOS	Declaración ANUAL de Envases y Residuos de Envases									
SUELOS	Informe de situación del Suelo									
OTROS	Declaración ANUAL de Medio Ambiente									





B.7. CONDICIONES DE FUNCIONAMIENTO DISTINTAS DE LAS NORMALES.

Para la remisión de información recogida en este apartado, además de la notificación oficial – común- a través de cualquiera de cualquiera de los medios previstos en el artículo 38.4 de la Ley 30/1992, de 26 de noviembre, al OBJETO de garantizar una mayor agilidad y comunicación, se enviará la INFORMACIÓN requerida, en cada caso, a través del correo electrónico: **IFAI@jistas.carm.es** (Información del Funcionamiento Anormal de Instalaciones).

De igual manera, el TITULAR deberá proporcionar, oficialmente, al Órgano competente en Medio Ambiente una dirección de correo electrónico, con el mismo objeto y a fin de establecer una mayor agilidad en determinados requerimientos de información -por condiciones distintas de funcionamiento- y sin perjuicio de la notificación oficial, que en su caso proceda realizar.

Puesta en Marcha, Paradas y Periodos de Mantenimiento.

Durante las operaciones de PARADA O PUESTA EN MARCHA de la instalación, así como durante la realización de trabajos de mantenimiento, limpieza de equipos, etc. deberán adoptarse las medidas necesarias y suficientes para asegurar EN TODO MOMENTO el control de los niveles de emisión a la atmosfera, al agua, así como las medidas establecidas en lo que se refiere a la gestión y tratamiento de los residuos, y a la protección del suelo, que se recogen en este anexo, asimismo dichas situaciones de paradas, arranques y mantenimientos NO podrán afectar a los niveles de calidad del aire de la zona de inmediata influencia.

El titular de la instalación informara al Órgano Ambiental competente de las paradas temporales de funcionamiento de la instalación, ya sean previstas o no, distintas de las normales de días no laborales por días festivos.

Incidentes, Accidentes, Fugas y Fallos de Funcionamiento.

- El titular de la instalación deberá evitar y prevenir los posibles incidentes, accidentes, derrames de materias contaminantes o residuos peligrosos, o cualquier otra situación distinta a la normal (fallos de funcionamiento, fugas, etc), que puedan suceder en su instalación, y que puedan afectar al medio ambiente. Para ello, deberá implantar las medidas preventivas que garanticen dicha situación, debiéndose contemplar al menos y en su caso, las siguientes medidas:
 - Medidas que garanticen el buen funcionamiento de todos los equipos e instalaciones que formen parte de la instalación industrial.
 - Medidas que aseguren que la actividad dispone de los elementos constructivos necesarios (soleras y cubetos sin conexión directa a red de desagüe alguna, cubiertas, cerramientos, barreras estancas, etc.), que eviten la dispersión y difusión incontrolada en el medio (aire, agua o suelo) de los contaminantes constituyentes de las materias o residuos que se manejan en la instalación industrial. Los materiales que integren tales elementos serán resistentes a las condiciones de trabajo que deban soportar, y compatibles con las características de los materiales y residuos con los que puedan estar en contacto.
 - Medidas asociadas a la impermeabilización del pavimento, y estanqueidad de depósitos, conducciones, etc, especialmente en aquellas áreas donde se realice la carga, descarga, manipulación, almacenamiento, u otro tipo de operación con materiales o residuos que puedan trasladar constituyentes contaminantes al aire, al agua o al suelo.
 - Además, en las áreas donde se realice la carga, descarga, manipulación, almacenamiento, u otro tipo de operación con materiales o residuos que puedan trasladar constituyentes contaminantes al aire, al agua o al suelo, se evitará en todo momento cualquier mezcla





fortuita de sustancias (materias o residuos, principalmente de carácter peligroso) que suponga un aumento en el riesgo de contaminación o accidente. Deberá existir una separación física, en caso de materiales o residuos incompatibles de forma que se evite el contacto entre los mismos en caso de un hipotético derrame.

En dichas áreas, será obligada la adopción de un sistema pasivo de control de fugas y derrames específico para los mismos, basado en la existencia de los aspectos identificados en el apartado A.3.

- Se dispondrán de los medios adecuados al objeto de evitar que los materiales o residuos almacenados ligeros, o que puedan volar por efecto de arrastre del viento y de esta forma transferir una posible contaminación al suelo y las aguas.
- El titular deberá limitar y minimizar las consecuencias medioambientales en caso de que ocurra un incidente, accidente, o cualquier otra situación distinta a la normal (derrame, fuga, fallo de funcionamiento, parada temporal, arranque o parada, etc), que pueda afectar al medio ambiente, así como evitar otros posibles accidentes e incidentes.

Para ello se deberán implantar medidas de actuación, así como medidas correctoras de la situación ocurrida, debiendo contemplar al menos y en su caso, las siguientes:

- Los residuos producidos tras una fuga, derrame o un accidente (incendio y consiguiente operaciones de extinción, etc.), deberán ser recogidos y gestionados de acuerdo con su naturaleza y composición.
- Tras el incidente, accidente, fuga, avería, fallo de funcionamiento, derrame accidental, etc, que pueda afectar al medio ambiente, el titular de la instalación deberá, entre otros:
 - i. Informar de inmediato al órgano ambiental autonómico en orden a evaluar la posible afección medioambiental, y remitir a este órgano ambiental en un plazo máximo de cuarenta y ocho horas desde su ocurrencia, un informe detallado que contenga como mínimo lo siguiente: causa de la situación anómala o accidente, cantidades y materias que han intervenido, características de peligrosidad y de movilidad de las mismas, identificación y características de posibles vías de transporte de la contaminación, identificación y características de los posibles receptores de las mismas, medidas correctoras adoptadas ante la situación ocurrida y efectividad de las mismas.
 - ii. Utilizar todos los medios y medidas que tenga a su alcance para limitar las consecuencias medioambientales y evitar otros posibles accidentes e incidentes, debiendo asegurar en todo momento, el control de los parámetros de emisión a la atmósfera, al agua o al suelo establecidos, en su caso, en la correspondiente autorización ambiental integrada.
 - iii. Adoptar las medidas complementarias exigidas por la administración competente necesarias para evitar o minimizar las consecuencias que dichas situaciones pudieran ocasionar en el medio ambiente.
- Tras un incidente, accidente, o cualquier otra acción que pueda afectar al medio ambiente, el titular analizará las medidas correctoras y de actuación para examinar si la sistemática de control ha funcionado, o, si por el contrario, es necesario revisarla.
- Se excluirá cualquier operación de agrupamiento o tratamiento, que traslade la contaminación, o el deterioro ambiental a otro medio receptor. En especial, no serán operaciones aceptables las que utilicen el agua o el suelo como elementos de dilución, y posterior difusión incontrolada.





- En caso de producirse una situación anómala o un accidente que pueda ser causa de contaminación del suelo, deberá ser remitido Informe de Situación del Suelo de acuerdo, cumpliendo con el artículo 3.4 del Real Decreto 9/2005, de 14 de enero, y conforme a lo establecido en el apartado Informe de Situación del Suelo; control de suelos y aguas de este anexo.

Así mismo, dicha situación anómala, incidente o accidente debe ser comunicada por el titular de manera INMEDIATA AL Órgano Competente, debiendo remitir en un plazo máximo de 24 horas desde la ocurrencia de la situación anómala o accidente, un informe detallado en el que figuren como mínimo los siguientes aspectos: Causa de la situación anómala o accidente, cantidades y materias que han intervenido, características de peligrosidad y de movilidad de las mismas, identificación y características de posibles vías de transporte de la contaminación, identificación y características de los posibles receptores de las misma, medidas correctoras adoptadas ante la situación ocurrida y efectividad de las mismas. En este caso, el titular utilizará todos los medios a su alcance para prevenir y controlar al máximo los efectos derivados de tal situación anómala o accidente.

- En caso de avería, fallo o insuficiencia de las medidas de reducción adoptadas, deberá reducir o interrumpir la explotación si no consigue restablecer el funcionamiento normal en un plazo de 24 horas desde la aparición de la situación.
- Asimismo, será considerado a todos los efectos y sin perjuicio de los establecido anteriormente, condición de funcionamiento distintas de las normales, cualquier funcionamiento de los equipos depuradores de la instalación que sea distinta de las condiciones OPTIMAS DE FUNCIONAMIENTO definidas para estos en el apartado A.1 del presente anexo.

Sin perjuicio de todo lo anterior, ante cualquier incremento SIGNIFICATIVO –al respecto de lo establecido, habitual o común- en los niveles de emisión (al aire, agua y/o al suelo, de contaminantes o parámetros) o de cualquier otro indicador el titular deberá notificar tal suceso de inmediato -al órgano ambiental autonómico- indicando razonadamente de si considera que tales hechos corresponden o no, a condiciones anormales de funcionamiento, con el fin de poder proceder en su caso, a la evaluación de la posible afección medioambiental y/o a establecer las medidas correctoras- que se consideren adecuadas para el restablecimiento de los medios alterados o bien, se actúe conforme a lo establecido en el presente apartado sobre condiciones anormales.

Averías y Fallos de Funcionamiento.

Cualquier incidente del que pueda derivarse emisiones incontroladas, deberá notificarse de inmediato al órgano ambiental autonómico en orden a evaluar la posible afección medioambiental.

En caso de avería de algún equipo de depuración, se deberán llevar todas las actividades y procesos, cuyas emisiones -difusas o confinadas- sean vehiculadas a estos equipos de depuración, -de manera INMEDIATA-, a condiciones de seguridad y parada, hasta que de nuevo se pueda garantizar el funcionamiento de estos equipos en condiciones óptimas, -conforme a lo definido-, garantizándose con ello la adecuada depuración y tratamiento de las emisiones.

En cualquier caso, dicha circunstancia se notificará inmediatamente al Órgano competente.

Cese Temporal o Definitivo de la Actividad. -Total o Parcial-

- **Cese Definitivo -Total o Parcial-**

Previo aviso efectuado por parte del titular, -con una antelación mínima de seis meses- del cese total o parcial de la actividad, el titular deberá presentar la Documentación Técnica necesaria y suficiente, mediante la cual PROPONDRÁ las condiciones, medidas y precauciones a tomar durante el citado cese y deberá incluir al menos los siguientes aspectos:





- a) Descripción del proyecto: Objeto y justificación. Fases de ejecución y secuencia.
- b) Características:
- Dimensiones del proyecto. Edificaciones, instalaciones y actividades previstas a cesar. Usos dados a tales instalaciones y superficies ocupadas por las mismas.
 - Actividades inducidas o complementarias que se generen.
 - Planos de la instalación actual y de situación posterior al cese, en los cuales se describan las fases, equipos, edificaciones, etc.. afectadas por las distintas operaciones del proyecto.
- c) Análisis de los potenciales impactos sobre el medio ambiente: Se identificarán y analizarán brevemente los posibles impactos generados sobre el medio, motivados por el desmantelamiento de las instalaciones, en todas sus fases.
- d) Estudios, pruebas y análisis a realizar sobre el suelo y las aguas superficiales y subterráneas que permita determinar la tipología, alcance y delimitación de las áreas potencialmente contaminadas.
- e) Medidas a establecer para la protección del medio ambiente: Se describirán brevemente las posibles medidas que se adoptarán para prevenir los impactos potenciales sobre el medio ambiente.
- f) Seguimiento y control del plan de cese de la instalación: Se establecerá un sistema de vigilancia y seguimiento ambiental, para cada una de las fases del mismo.

El cese de las actividades, se realizará de acuerdo a la normativa vigente, de forma que el terreno quede en las mismas condiciones que antes de iniciar la actividad y no se produzca ningún daño sobre el suelo o su entorno.

– Cese Temporal -Total o Parcial- de la Actividad con duración MENOR de UN AÑO.

En caso de cese temporal total o parcial de la actividad, por un periodo de tiempo inferior a un año, se pondrá en conocimiento del Órgano Ambiental Autonómico y del Municipal, mediante una comunicación por parte del titular de la instalación de dicha circunstancia. En dicha comunicación se incluirán los siguientes datos:

- Fecha de inicio del cese de la actividad.
- Motivo del cese y/o parada de la actividad
- Fecha prevista, en caso de ser conocida, de la reanudación de la actividad.

Durante el periodo de tiempo que dure el cese temporal el titular adoptará las medidas necesarias para evitar que el cese temporal de actividad tenga efectos adversos para el medio ambiente.

– Cese Temporal -Total o Parcial- de la Actividad con duración SUPERIOR A UN AÑO, así como con DURACIÓN INDETERMINADA.

En caso de cese temporal total o parcial de la actividad por un periodo de tiempo superior a un año, o cuando la fecha prevista de reanudación de la actividad no pueda determinarse, el titular de la instalación junto a la comunicación de cese, presentará ante el Órgano Ambiental Autonómico y Municipal competente, un plan de medidas en el que se especificarán las medidas a tomar para que no se produzcan situaciones que puedan perjudicar el estado ambiental del emplazamiento, del entorno y la salud de las personas. Debiéndose incluir, al menos, medidas respecto a:





- La retirada fuera de la instalación de las materias primas no utilizadas, sea cual sea el estado físico de éstas y la forma de almacenamiento.
- La retirada de los subproductos o productos finales almacenados.
- La entrega a persona o entidad autorizada para la gestión de todos los residuos almacenados.
- La retirada de los excedentes de combustibles utilizados.
- La limpieza de todos los sistemas de depuración utilizados y de la instalación en general.
- Fecha prevista de finalización de las medidas.

Además, con periodicidad BIANUAL desde la comunicación del cese y hasta la reanudación de la actividad (o hasta el fin del periodo de vigencia de la autorización ambiental única), se llevará a cabo una comunicación al Órgano Ambiental Autonómico y Municipal competente en la que se ponga de manifiesto la continuación de inactividad, y se describa el estado de las instalaciones y el mantenimiento y grado de cumplimiento de las medidas recogidas en el plan presentado junto a la comunicación de cese.

Durante el periodo de tiempo que dure el cese temporal el titular adoptará las medidas necesarias para evitar que el cese temporal de actividad tenga efectos adversos para el medio ambiente. Asimismo, deberá cumplir con las condiciones establecidas en la autorización ambiental única que le sean aplicables.

Para la reanudación de la actividad, y con carácter previo a la misma, se deberá presentar una comunicación indicando la fecha prevista para el inicio de la explotación de la actividad, a la que deberá adjuntarse la siguiente documentación:

- Informe ORIGINAL emitido por Entidad de Control Ambiental, con el objeto de verificar que la TOTALIDAD de las instalaciones, edificaciones, actividades realizadas, y líneas de producción autorizadas se corresponden con las descritas en el anexo de prescripciones técnicas, así como acreditar el cumplimiento de todas las condiciones ambientales impuestas en el mismo. Asimismo, en el informe se verificará el grado de cumplimiento de las medidas recogidas en el plan presentado junto a la comunicación de cese.
- Si procede, Informe original de medición de los niveles de Emisión de la totalidad de los focos de emisión existentes, realizado por Entidad de Control Ambiental (actuación ECA) para la verificación del cumplimiento de los valores límites de emisión derivados del anexo de Prescripciones Técnicas A. Las mediciones deberán realizarse siguiendo las metodologías descritas en el mencionado anexo. La presentación del este informe de mediciones de los niveles de emisión no será necesaria en caso de que, a pesar del cese temporal de la actividad, a la fecha de reanudación de la misma se haya dado cumplimiento a lo establecido en el punto correspondiente del presente anexo en relación a las obligaciones en materia de ambiente atmosférico, presentando la documentación correspondiente con las periodicidades indicadas en dicho punto.





PARTE C. - COMPETENCIAS AMBIENTALES MUNICIPALES

En cumplimiento de los artículos 4, 34 y 51.B de la *Ley 4/2009, de 14 de mayo, de Protección Ambiental Integrada*, en este Anexo se detalla el contenido de los informes del Ayuntamiento de Murcia remitido RE 05/07/2017

C.1. INFORME TECNICO MUNICIPAL

INFORME DE LA SECCION DE MEDIO AMBIENTE SOBRE AUTORIZACION AMBIENTAL UNICA DE LA ACTIVIDAD DE LA EMPRESA RECICLAJES ELDA, S.L. 18/5/2017

Ayuntamiento de Murcia
 Glorieta de España, 1
 30004 Murcia
 Tlf.: 968 35 86 00
 (C.I.F.: P-3003000 A)



INFORME

En relación al expediente nº 1356/2011 (CI fecha 09/03/17-Fuera de Ponencia) (nº de expte MA 389/2017/043), relativo a planta de triturado y prensado de residuos de papel cartón y plástico Carretera de Fortuna km 0,9 El Esparragal, promovido por RECICLAJES ELDA S.A., se informa:

Visto escrito remitido por la Dirección General de Calidad y Evaluación Ambiental con fecha de entrada en registro 25/01/17, y expediente 61/10 AAU, donde se solicita informe por encontrarse la actividad sometida al procedimiento de autorización ambiental única, dentro de la cual se lleva a cabo el trámite de evaluación ambiental ordinaria, y debido a que se encuentra en la fase de información pública y consultas según lo previsto en los artículos 36-37 de la Ley 21/2013 de evaluación ambiental, se emite el siguiente informe:

Tras el estudio de la documentación aportada por el interesado consistente en estudio de impacto ambiental del proyecto técnico en soporte digital, se informa sobre los siguientes aspectos ambientales en el ámbito de la competencia municipal:

En cuanto a vertidos, En caso de que se produzcan vertidos al alcantarillado la actividad deberá cumplir con lo dispuesto en el Reglamento del Servicio de Alcantarillado y Desagüe del Ayuntamiento de Murcia y al Decreto 16/1999, de 22 de abril, sobre vertidos de aguas residuales industriales al alcantarillado.

La actividad (según se describe (pag.25 proyecto) vierte sus aguas residuales a fosa séptica estancia, aportando certificado de estanqueidad. Deberá retirar periódicamente las aguas residuales generadas mediante gestor autorizado.





En cuanto a medidas de ahorro en el consumo de agua, la actividad deberá cumplir con lo fijado en la Ley 6/2006, de 21 de julio, sobre incremento de las medidas de ahorro y conservación en el consumo de agua en la Comunidad Autónoma de la Región de Murcia.

En cuanto a residuos, Los asimilables a domésticos depositados en contenedores municipales no deberán superar los 150 litros o 25 Kg. diarios y deberán presentarse de forma que se señala en los artículos 37 y siguientes de la Ordenanza Municipal de Limpieza Viaria. En caso de superar esta cantidad deberán gestionar los excedentes a través de un gestor autorizado, de acuerdo con el artículo 35 de la de la citada Ordenanza, y deberán llevar un registro donde haga constar diariamente el origen, cantidad y características de los residuos así como el destino de los mismos, indicando transportista, gestor final y forma de tratamiento, valorización o tipos de eliminación. Los residuos peligrosos generados deberán ser retirados periódicamente mediante Gestor Autorizado.

La gestión de los residuos de la construcción y demolición que se generen en su caso, deberá realizarse conforme a la Ordenanza municipal de los residuos de la construcción y demolición (BORM 14/05/2011), el capítulo 13 del Plan General Municipal de Ordenación de Murcia y demás normativa que regule dicha materia.

En cuanto a ruidos, los niveles de ruido generados por la actividad y la carga y descarga de mercancía transmitidos al exterior y al interior de locales próximos o colindantes no deberán superar los niveles establecidos por la Ordenanza Municipal de Protección del Medio Ambiente contra la emisión de ruidos y vibraciones, así como los establecidos por el resto de normativa vigente en la materia.

En cuanto a atmósfera, se estará a lo dispuesto en los art. 25 y siguientes de la Ordenanza de Protección de la Atmósfera, relativos a la ubicación/condiciones de funcionamiento de las unidades de climatización existentes, así como a lo recogido en el art.33 en cuanto a la disposición de medidas para evitar las molestias producidas por polvo.

En cuanto a la iluminación exterior de las instalaciones, deberá realizarse de manera que las luminarias proyecten el haz de luz hacia el suelo, de modo que se eliminen las posibles molestias por contaminación lumínica a las viviendas cercanas o colindantes. En todo caso, se deberá cumplir con la Ordenanza de la Ordenanza Municipal de Regulación de la Eficiencia Energética y Prevención de la Contaminación Lumínica del Alumbrado Exterior.



Murcia, 18 de mayo de 2017

VºB
 Francisco Carpe Ristol
 JEFE DEL SERVICIO DE
 MEDIO AMBIENTE

Fdo.: Fuensanta Vizuete Cano
 JEFE DE CALIDAD
 AMBIENTAL DEL
 Sº DE MEDIO AMBIENTE

Fdo: María Mª Ortiz Sanz
 JEFE DE SECCIÓN DEL
 Sº DE MEDIO AMBIENTE

21/04/2017 09:28:00
 Esta es una copia auténtica imprimible de un documento electrónico administrativo archivado por la Comunidad Autónoma de Murcia, según artículo 27.3.c) de la Ley 39/2015. Los firmantes y las fechas de firma se muestran en los recuadros. Su autenticidad puede ser contrastada accediendo a la siguiente dirección: https://sede.carm.es/verificardocumentos e introduciendo el código seguro de verificación (CSV) CARM-3046f9a0-0273-8a4c-4167-0050569534e7





C.2. PROGRAMA DE VIGILANCIA AMBIENTAL

RESPONSABLE DE LA VIGILANCIA DEL CUMPLIMIENTO: Órgano Municipal.

El titular de la actividad designará un responsable del seguimiento y adecuado funcionamiento de las instalaciones, así como de elaborar la información o documentación que periódicamente deba aportarse.

C.2.1. OBLIGACIONES A VIGILAR POR EL ÓRGANO MUNICIPAL

El titular de la instalación establecerá, en el ámbito de las competencias municipales, los sistemas de control que resulten necesarios para garantizar la adecuación permanente de las instalaciones o actividades a la normativa ambiental aplicable y a las condiciones establecidas en las autorizaciones, correspondiendo al Ayuntamiento la inspección y vigilancia de su cumplimiento.

D. OTRAS CONDICIONES DERIVADAS DE LA D.I.A.

Se cumplirán con las condiciones establecidas en la Declaración de Impacto Ambiental, publicada en el BORM con fecha 17 de diciembre de 2018.

21/04/2021 09:28:00

MARIN ARNALDOS, FRANCISCO

Esta es una copia auténtica imprimible de un documento electrónico administrativo archivado por la Comunidad Autónoma de Murcia, según artículo 27.3.c) de la Ley 39/2015. Los firmantes y las fechas de firma se muestran en los recuadros. Su autenticidad puede ser contrastada accediendo a la siguiente dirección: <https://sede.carm.es/verificardocumentos> e introduciendo el código seguro de verificación (CSV) CARM-30c6f69d-4273-8ad4c-4167-0050509634e7





AUTORIZACIÓN AMBIENTAL UNICA RESOLUCIÓN

Expte.: AAU20100061

DENOMINACIÓN			
Nombre:	RECICLAJES ELDA S.L.	NIF/CIF:	B53337556
		NIMA:	3000015512
DATOS DEL CENTRO DE TRABAJO			
Nombre:	RECICLAJES ELDA S.L.		
Domicilio:	CTRA. DE FORTUNA S/N, KM 0.9 EL ESPARRAGAL		
Población:	EL ESPARRAGAL - MURCIA		
Actividad:	GESTIÓN DE RESIDUOS NO PELIGROSOS: TRITURADO Y PRENSADO DE RESIDUOS DE PAPEL, CARTÓN Y PLÁSTICO.		

Visto el expediente nº **AAU20100061** instruido a instancia de **RECICLAJES ELDA S.L.**, con el fin de obtener autorización ambiental única para una instalación/actividad en el término municipal de El Esparragal - Murcia, se emite la presente resolución de conformidad con los siguientes:

ANTECEDENTES DE HECHO

Primero. El 16 de junio de 2010 tiene entrada en el Registro General de la CARM escrito de D. Salvador Alcaraz Quiles en representación de Reciclajes Elda S.L., solicitando autorización ambiental única para el proyecto de Gestión de residuos no peligrosos: triturado y prensado de residuos de papel, cartón y plástico.

Segundo. Respecto a la compatibilidad urbanística del proyecto, el interesado aporta Cédula de compatibilidad urbanística de 13 de abril de 2010 en la que se indica:

“... ”

A la vista de la petición presentada por el interesado, y de acuerdo con la identificación catastral aportada, solicitando informe urbanístico de usos, en inmueble sito en Ctra. de Fortuna, de cara a la posible ubicación de triturado y prensado de residuos de papel y plástico, y a la vista de los datos de localización del inmueble, y sobre su identificación aportada por el peticionario, se emite el siguiente informe:

SITUACIÓN DE LA FINCA: Ctra. de Fortuna C-2332 P.K.M. 0,9, El Esparragal.
CLASE DE SUELO: URBANIZABLE SECTORIZADO.
FIGURA URBANÍSTICA: ZI-Cb2. Suelo Económico-Industrial en Sectores Mixtos.
SECTOR DE ORDENACIÓN: ZI-Cb2. Polígono Industrial en Carretera de Fortuna, Cobatillas.
EDIFICABILIDAD: 0.50 m2/m2.

En la zona de su emplazamiento, de uso global industrial, desde un punto de vista urbanístico, el uso solicitado está permitido, sin perjuicio del cumplimiento de otros





reglamentos o normativas sectoriales que pudieran ser de aplicación. La edificación sobre la que se ubique, habrá de ser legalizada.

...
...”

Tercero.- En el procedimiento de autorización, una vez realizada la comprobación documental del proyecto y demás documentación presentada por el solicitante, el Servicio de Planificación y Evaluación Ambiental emite Informe Técnico de 12 de junio de 2013 en el que se recogen las condiciones ambientales exigibles para la instalación o actividad. Con la finalidad de verificar y comprobar la adecuación de las mismas así como su cumplimiento, el 22 de octubre de 2013 se requirió la mercantil la documentación señalada en el informe técnico de 12 de junio de 2013.

Cuarto.- El 18 de Marzo de 2015, RECICLAJES ELDA, S.L. presenta “*informe realizado por la Entidad Ambiental ECA-BV con fecha 19/02/2015 acreditativo del cumplimiento de las condiciones ambientales impuestas por la Autorización Ambiental Unica*”, documentación en relación al informe del Servicio de Planificación y Evaluación ambiental de 12 de junio de 2013. El 28 de Septiembre de 2015, RECICLAJES ELDA, S.L. presenta documentación en relación al citado informe técnico de 12 de junio de 2013.

Quinto.- El 12 de febrero de 2016, RECICLAJES ELDA, S.L., solicita el inicio del procedimiento de Evaluación Ambiental Simplificada y aporta el Documento Ambiental preceptivo.

Sexto.- El 23 de marzo de 2016 el Servicio de Planificación y Evaluación Ambiental emite informe técnico que concluye que el documento ambiental presentado con fecha 12/02/2016 por la mercantil, no cuenta con la calidad suficiente y necesaria para poder iniciar de forma adecuada el procedimiento. Por tanto, se le comunica mediante oficio de fecha 10 de mayo de 2016 que para continuar con el trámite será necesario que subsane en los términos recogidos en el informe técnico y se le indica que de acuerdo con el artículo 30.1.a) de la Ley 22/2011, de 28 de julio de residuos y suelos contaminados, no procede ejercer la actividad de gestión de residuos hasta que obtenga la autorización.

Séptimo.- El 2 de junio de 2016 tiene entrada en registro de la Consejería de Agua, Agricultura y Medio Ambiente, escrito de la mercantil RECICLAJES ELDA, S.L., presentando Anexo de subsanación y solicitando el cambio de modalidad de Evaluación de Impacto Ambiental de simplificada a ordinaria, a tal fin presenta Estudio de Impacto Ambiental.

Octavo.- A la vista de la documentación presentada el día 02/06/2016 por la mercantil, el Servicio de Planificación y Evaluación Ambiental, emite informe técnico de fecha 23 de junio de 2016 en el que se concluye: “*Atendiendo a lo expuesto anteriormente, el Estudio de Impacto Ambiental presentado para la instalación de tratamiento de residuos no peligrosos en proceso de autorización (Expediente AAU20100061) no cuenta con la calidad suficiente y por tanto no permite iniciar de forma adecuada el procedimiento de Evaluación de Impacto Ambiental solicitado*”.

Noveno.- Con fecha 11 de julio de 2016 se emite propuesta de Resolución de la Dirección General de Calidad y Evaluación ambiental por la que se declaraba la inadmisión de la solicitud de Evaluación de Impacto Ambiental por estimar que el Estudio de Impacto Ambiental no reúne condiciones de calidad suficientes de acuerdo con el informe del Servicio de Planificación y Evaluación Ambiental de 23 de junio de 2016.

Décimo.- Con fecha 22 de julio de 2016 se presenta en el Registro General de la Comunidad Autónoma, por parte la mercantil, nueva documentación del Estudio de Impacto Ambiental. Vista la documentación el Servicio de Planificación y Evaluación Ambiental con fecha 19 de





septiembre de 2016 informa que sí reúne las condiciones de calidad suficientes y solicita que se deje sin efecto la propuesta de Resolución de fecha 11 de julio de 2016 por la que se dictaba la inadmisión de la solicitud de Evaluación de Impacto Ambiental y que se proceda a realizar las consultas e información pública del Estudio de Impacto Ambiental.

El 21/12/2016 se emite resolución por la Dirección General de Calidad y Evaluación ambiental por la que se declara la admisión de la solicitud de inicio del procedimiento de evaluación de impacto ambiental ordinaria del Proyecto.

Décimoprimer. El anuncio de información pública del proyecto y del estudio de impacto ambiental se publica en el BORM nº 5 del 9 de enero de 2017.

El 20/01/2017, se realizan consultas a diferentes organismos y asociaciones, según lo previsto en los artículos 36 y 37 de la Ley 21/2013, de 9 de diciembre, de evaluación ambiental, haciendo requerimiento al Ayuntamiento de Murcia para llevar a cabo la consulta vecinal prevista en el artículo 32.4 de la Ley 4/2009.

Décimosegundo. El 5/07/2017 tiene entrada en el Registro General de la CARM las actuaciones realizadas por el Ayuntamiento de Murcia conforme a lo establecido en el artículo 51.B.b) de la Ley 4/2009, de 14 de mayo, acompañando certificación acreditativa de las actuaciones realizadas poniendo de manifiesto que no se han producido alegaciones al proyecto.

Décimotercero. Una vez recibidos los informes en respuesta a las consultas realizadas, el 28 de noviembre de 2018 la Dirección General de Medio Ambiente y Mar Menor emite resolución por la que se formula Declaración de Impacto Ambiental para el proyecto "Planta de triturado y prensado de residuos de papel cartón y plástico" en el término municipal de Murcia, a solicitud de Reciclajes Elda, S.L.

El anuncio de dicha resolución se publica en el BORM nº 289 de 17 de diciembre de 2018. En comunicación efectuada el 20/12/2018 la mercantil pone de manifiesto que el proyecto presentado para la tramitación de la autorización ambiental solicitada no sufre variaciones como consecuencia de la promulgación de la DIA y las condiciones que en ella se establecen, manifestando su conformidad con el contenido de la misma.

Décimocuarto. El 30 de enero de 2019 la Asociación para la Conservación del Patrimonio de la Huerta de Murcia (HUERMUR) solicita personarse en el procedimiento, presentando, en fecha 25/09/2019, acreditación como persona interesada conforme a lo previsto en el artículo 23 de la *Ley 27/2006, de 18 de julio, por la que se regulan los derechos de acceso a la información, de participación pública y de acceso a la justicia en materia de medio ambiente.*

Décimoquinto. El 1 de agosto de 2019 el Servicio de Gestión y Disciplina Ambiental de la Dirección General de Medio Ambiente y Mar Menor emite informe técnico, Anexo de Prescripciones Técnicas para propuesta de autorización ambiental única, en los que se recogen las competencias ambientales autonómicas y las municipales aportadas por el Ayuntamiento de Fuente Álamo y prescripciones para el cese de la actividad y condiciones de funcionamiento distintas de las normales.

Décimosexto. El 14 de octubre de 2019 se notifica al solicitante, a la asociación HUERMUR personada en el procedimiento y al Ayuntamiento de Murcia propuesta de resolución emitida en fecha 14/10/2019 favorable a la concesión de la autorización ambiental única, otorgándoles trámite de audiencia conforme a lo previsto en el artículo 84 de la *Ley 30/1992,*





de 26 de noviembre, de Régimen Jurídico de las Administraciones Públicas y del Procedimiento Administrativo Común (siguiendo el régimen establecido en la Disposición Transitoria tercera de la Ley 39/2015, de 1 de octubre, del Procedimiento Administrativo Común de las Administraciones Públicas).

Décimoséptimo. El 23/10/2019 la mercantil presenta escrito solicitando corrección de error en el texto del Anexo de prescripciones técnicas de 1 de agosto de 2019. A la vista de dicho escrito el Servicio de Gestión y Disciplina Ambiental emite Anexo de Prescripciones técnicas en fecha 14/11/2019 con la subsanación del error detectado

FUNDAMENTOS DE DERECHO

Primero. La instalación de referencia se encuentra incluida en el Anexo I, apartado 2), de la Ley 4/2009, de 14 de mayo, de Protección Ambiental Integrada (modificada por la Ley 2/2014, de 21 de marzo):

Quedan sujetas a autorización ambiental única las actividades e instalaciones que, estando sometidas a licencia municipal de actividad, se encuentren comprendidas en alguno o algunos de los supuestos siguientes: (...)

2. *Las instalaciones de tratamiento de residuos, incluido el almacenamiento en el ámbito de la recogida en espera de tratamiento, así como la ampliación, modificación sustancial o traslado de dicha instalación, sometidas a autorización por el artículo 27.1 de la Ley 22/2011, de 28 de julio, de residuos y suelos contaminados.*

3. *Las instalaciones en las que se desarrollen alguna de las actividades incluidas en el catálogo de actividades potencialmente contaminadoras de la atmósfera, recogido en el anexo IV de la Ley 34/2007, de 15 de noviembre, de calidad del aire y protección de la atmósfera, y que figuran en dicho anexo como pertenecientes a los grupos A y B.*

Segundo. En aplicación de lo establecido en la Disposición Transitoria segunda 1 de la Ley 4/2009, de 14 de mayo, en su redacción dada por el Decreto Ley 2/2016, de 20 de abril y por la Ley 2/2017, de 13 de febrero, de medidas urgentes para la reactivación de la actividad empresarial y del empleo a través de la liberalización y de la supresión de cargas burocráticas, para los procedimientos de autorización ambiental única que se encuentren en trámite a la entrada en vigor de esta norma se tramitarán con arreglo al régimen jurídico aplicable al tiempo de su solicitud.

Tercero. El órgano competente para otorgar la autorización ambiental es la Dirección General de Medio Ambiente, de conformidad con el Decreto n.º 29/2019, de 31 de julio, de reorganización de la Administración Regional, el Decreto n.º 44/2019, de 3 de septiembre, por el que modifica el Decreto n.º 29/2019 y el Decreto n.º 173/2019, de 6 de septiembre, del Consejo de Gobierno, por el que se establecen los Órganos Directivos de la Consejería de Agua, Agricultura, Ganadería, Pesca y Medio Ambiente.

Cuarto El procedimiento administrativo de autorización ambiental única se encuentra regulado en el Título II de la Ley 4/2009, de 14 de mayo, de Protección Ambiental Integrada, debiendo tenerse en cuenta la legislación estatal básica en materia de evaluación ambiental, residuos, calidad del aire y emisiones a la atmósfera, y demás normativa ambiental que resulte de aplicación.

Vistos los antecedentes mencionados, las disposiciones citadas y las demás normas de general aplicación, formulo la siguiente





RESOLUCIÓN

PRIMERO. Autorización.

Conceder a RECICLAJES ELDA S.L. con CIF B53337556, Autorización Ambiental Única para el Proyecto de GESTIÓN DE RESIDUOS NO PELIGROSOS: TRITURADO Y PENSADO DE RESIDUOS DE PAPEL, CARTÓN Y PLÁSTICO, en Ctra. de Fortuna s/n, Km 0,9 del término municipal de Murcia, El Esparragal; con sujeción a las condiciones previstas en el proyecto y demás documentación presentada, a la Declaración de Impacto Ambiental dictada por resolución de la Dirección General de Medio Ambiente y Mar Menor el 28/11/2018 (BORM nº 289 de 17 de diciembre de 2018) y a las condiciones del INFORME TÉCNICO-ANEXO DE PRESCRIPCIONES TÉCNICAS DE 14 DE NOVIEMBRE DE 2019, adjunto a esta resolución. Las condiciones fijadas en el Anexo prevalecerán en caso de discrepancia con las propuestas por el interesado.

La autorización conlleva las siguientes intervenciones administrativas:

- **AUTORIZACIÓN DE INSTALACIÓN DE TRATAMIENTO DE RESIDUOS.**
- **COMUNICACIÓN PREVIA COMO PEQUEÑO PRODUCTOR DE RESIDUOS PELIGROSOS.**
- **PRONUNCIAMIENTO SOBRE EL INFORME PRELIMINAR COMO ACTIVIDAD POTENCIALMENTE CONTAMINANTE DEL SUELO.**

Código NIMA asignado al Centro: 3000015512

SEGUNDO. Obtención de la licencia de actividad.

A través del procedimiento seguido para otorgar esta autorización ambiental, el Ayuntamiento ha tenido ocasión de participar en la determinación de las condiciones a que debe sujetarse la actividad en los aspectos de su competencia. Una vez otorgada la autorización ambiental única, el Ayuntamiento deberá resolver y notificar sobre la licencia de actividad inmediatamente después de que reciba del órgano autonómico competente la comunicación del otorgamiento.

De acuerdo con el art. 71 de la Ley de Protección Ambiental Integrada, la autorización ambiental autonómica será vinculante cuando implique la imposición de medidas correctoras, así como en lo referente a todos los aspectos medioambientales. El contenido propio de la licencia de actividad estará constituido por aquellas condiciones que, contempladas en la autorización ambiental autonómica, se refieran a aspectos del ámbito municipal de competencias, incluido el programa de vigilancia ambiental. Tales condiciones se recogerán expresamente en la licencia de actividad.

Transcurrido el plazo de dos meses sin que se notifique el otorgamiento de la licencia de actividad, ésta se entenderá concedida con sujeción a las condiciones que figuren en la autorización ambiental autonómica como relativas a la competencia local.

En ningún caso se entenderán adquiridas por silencio administrativo licencias de actividad en contra de la legislación ambiental.

TERCERO. Salvaguarda de derechos y exigencia de otras autorizaciones y licencias.

Esta Autorización se otorga salvando el derecho a la propiedad, sin perjuicio de terceros y no exime de las demás autorizaciones, licencias o concesiones que deban exigirse para la ocupación o utilización de dominio público, de conformidad con lo establecido en la normativa vigente en materia de aguas y costas y demás normativa que resulte de aplicación; por lo que no podrá realizarse lícitamente sin contar con las mismas.





CUARTO. Comunicación previa al inicio de la actividad de instalaciones proyectadas.

En cumplimiento de lo establecido en el artículo 40 de la Ley 4/2009 de 14 de mayo de PAI, una vez concluida la instalación y montaje que se deriva del proyecto presentado, y antes de iniciar la explotación, el titular de la instalación comunicará la fecha de inicio de la actividad tanto al Órgano Ambiental Autónomico, como al Ayuntamiento que concedió la licencia de actividad. Ambas comunicaciones irán acompañadas de la documentación señalada en el Anexo de Prescripciones Técnicas B.1.1

Se podrá iniciar la actividad tan pronto se hayan realizado las comunicaciones de manera completa.

En el plazo de 2 meses desde el inicio de actividad se presentará, tanto ante el órgano autonómico, como ante el Ayuntamiento, **certificado realizado por una Entidad de Control Ambiental** que acreditará el cumplimiento de las condiciones ambientales impuestas por la autorización ambiental autonómica en las materias de su respectiva competencia.

El titular de la instalación estará obligado a prestar la asistencia y colaboración necesarias a quienes realicen las actuaciones de vigilancia, inspección y control.

QUINTO. Deberes del titular de la instalación.

De acuerdo con el artículo 12 de la Ley de Protección Ambiental Integrada, los titulares de las instalaciones y actividades sujetas a autorización ambiental autonómica o a licencia de actividad deberán:

Disponer de las autorizaciones ambientales correspondientes y/o la licencia de actividad, mediante su obtención a través de los procedimientos previstos en esta ley o por transmisión del anterior titular debidamente comunicada; y cumplir las condiciones establecidas en las mismas.

Cumplir las obligaciones de control y suministro de información previstas por esta ley y por la legislación sectorial aplicable, así como las establecidas en las propias autorizaciones ambientales autonómicas o en la licencia de actividad.

Costear los gastos originados por el cumplimiento de las condiciones establecidas en las autorizaciones ambientales autonómicas o en la licencia de actividad, y de las obligaciones de prevención y control de la contaminación que le correspondan de acuerdo con las normas ambientales aplicables.

Comunicar al órgano competente para otorgar las autorizaciones ambientales autonómicas o la licencia de actividad las modificaciones sustanciales que se propongan realizar en la instalación, así como las no sustanciales con efectos sobre el medio ambiente.

Informar inmediatamente al órgano competente para otorgar las autorizaciones ambientales autonómicas o la licencia de actividad de cualquier incidente o accidente que pueda afectar al medio ambiente.

Prestar la asistencia y colaboración necesarias a quienes realicen las actuaciones de vigilancia, inspección y control.

Cumplir cualesquiera otras obligaciones establecidas en las disposiciones que sean de aplicación.

SEXTO. Duración y renovación de la autorización.

La Autorización se otorgará por un plazo de ocho años, a contar desde la fecha de firma de la





resolución por la que ésta se concede, transcurrido el cual se renovará de acuerdo con el artículo 27.8 de la *Ley 22/2011, de 28 de julio, de residuos y suelos contaminados*.

SÉPTIMO. Modificaciones en la instalación.

Con arreglo al artículo 22 de la *Ley de Protección Ambiental Integrada* en su redacción dada por la *Ley 10/2018, de 9 de noviembre, de aceleración de la Transformación del Modelo Económico Regional para la Generación de Empleo Estable de Calidad*, el titular de la instalación deberá comunicar al órgano competente para otorgar la autorización ambiental autonómica las modificaciones que pretenda llevar a cabo, cuando tengan carácter sustancial, y las no sustanciales que puedan afectar al medio ambiente.

A fin de calificar la modificación de una instalación como sustancial en el caso de actividades sometidas a autorización ambiental integrada, resultará de aplicación lo establecido en la legislación básica estatal.

Para las instalaciones de tratamiento de residuos, no se considerarán modificaciones sustanciales:

- Aquellas que supongan una modificación de maquinaria o equipos pero no impliquen un proceso de gestión distinto del autorizado.
- Las que supongan el tratamiento de residuos de características similares a los autorizados, siempre que no impliquen un incremento de capacidad superior al 25 por 100 en la capacidad de gestión de residuos peligrosos, del 50% en la capacidad de gestión de residuos no peligrosos o procesos de gestión distintos de los autorizados.

En las actividades potencialmente contaminadoras de la atmósfera (grupos A y B) no se consideran modificaciones sustanciales aquellas que supongan una modificación o reemplazo de maquinaria, equipos o instalaciones por otras de características similares siempre que no suponga la inclusión de un nuevo foco A o B que suponga un incremento superior al 35 % de la emisión másica de cualquiera de los contaminantes atmosféricos que siguen en la autorización o del total de las emisiones atmosféricas producidas.

- Cuando la modificación establecida no modifique o reduzca las emisiones se considerará modificación no sustancial.

Si se solicita autorización para una modificación sustancial con posterioridad a otra u otras no sustanciales, deberán examinarse conjuntamente todas las modificaciones no sustanciales previas junto con la sustancial que se pretenda.

Cuando el titular de la instalación considere que la modificación que se comunica no es sustancial, podrá llevarla a cabo siempre que el órgano competente para otorgar la autorización ambiental autonómica no manifieste lo contrario en el plazo de un mes.

Cuando la modificación proyectada sea considerada por el propio titular o por el órgano competente de la Comunidad Autónoma como sustancial, esta no podrá llevarse a cabo en tanto no sea otorgada una nueva autorización ambiental autonómica.

La nueva autorización ambiental autonómica que se conceda sustituirá a la anterior, refundiendo las condiciones impuestas originariamente para el ejercicio de la actividad y aquéllas que se impongan como consecuencia de la modificación sustancial de la instalación.

OCTAVO. Revocación de la autorización.

Esta autorización podrá ser revocada en cualquier momento, previa audiencia del interesado, por incumplimiento de las condiciones establecidas en la misma o de los requisitos legales establecidos para el ejercicio de la actividad.





NOVENO. Transmisión de la propiedad o de la titularidad de la actividad.

Conforme a lo establecido en el artículo 27.9 de la Ley 22/2011, de 28 de julio, de Residuos y suelos contaminados, la transmisión de la autorización estará sujeta a la previa comprobación, por la autoridad competente, de que las operaciones de tratamiento de residuos y las instalaciones en que aquéllas se realizan cumplen con lo regulado en esta Ley y en sus normas de desarrollo.

Para la transmisión de la titularidad de la autorización ambiental autonómica, será necesaria comunicación dirigida por el adquirente al órgano competente para el otorgamiento de la autorización ambiental única, en el mes siguiente a la transmisión del negocio o actividad, asumiendo expresamente todas las obligaciones establecidas en la autorización y cuantas otras sean exigibles de conformidad con la legislación estatal y autonómica de aplicación, declarando bajo su responsabilidad que no se han producido modificaciones en la actividad autorizada que requieran nueva autorización, y acreditando el título de transmisión del negocio o actividad y el consentimiento del transmitente en el cambio de titularidad de la autorización ambiental autonómica, salvo que ese consentimiento esté comprendido inequívocamente en el propio título.

La comunicación podrá realizarla el propio transmitente, para verse liberado de las responsabilidades y obligaciones que le corresponden como titular de la autorización.

La transmisión de la titularidad de la autorización surtirá efectos ante la Administración desde la comunicación completa mencionada en el apartado anterior, quedando subrogado el nuevo titular en los derechos, obligaciones y responsabilidades del titular anterior.

Sin perjuicio de las sanciones que resulten aplicables, si el órgano competente tiene noticia de la transmisión del negocio o actividad sin que medie comunicación, requerirá al adquirente para que acredite el título de transmisión y asuma las obligaciones correspondientes en el plazo de un mes, aplicándose, en caso de ser desatendido el requerimiento, las consecuencias establecidas para las actividades no autorizadas.

DÉCIMO. Publicidad registral.

Con arreglo al artículo 8 del *RD 9/2005, de 14 de enero, por el que se establece la relación de actividades potencialmente contaminantes del suelo y los criterios y estándares para la declaración de suelos contaminados*, los propietarios de fincas en las que se haya realizado alguna de las actividades potencialmente contaminantes estarán obligados a declarar tal circunstancia en las escrituras públicas que documenten la transmisión de derechos sobre aquellas. La existencia de tal declaración se hará constar en el Registro de la Propiedad, por nota al margen de la inscripción a que tal transmisión dé lugar.

DÉCIMO PRIMERO. Condiciones al cese temporal o definitivo de la actividad –total o parcial-.

El titular de la instalación deberá comunicar al órgano ambiental –con una antelación mínima de seis meses- el cese total o parcial de la actividad, y cumplir lo establecido en el Anexo II de Prescripciones Técnicas de la resolución.

DÉCIMO SEGUNDO. Legislación sectorial aplicable.

Para todo lo no especificado en esta autorización, el ejercicio de la actividad se sujetará a las condiciones establecidas por la normativa ambiental sectorial, y en particular en materia de residuos, vertidos, contaminación atmosférica, ruido o contaminación del suelo.





DÉCIMO TERCERO. Notificación

Notificar la presente según lo establecido en el artículo 58 de la *Ley 30/1992, de 26 de noviembre, de Régimen Jurídico de las Administraciones Públicas y del Procedimiento Administrativo Común* (en aplicación del régimen establecido en la Disposición Transitoria tercera de la *Ley 39/2015, de 1 de octubre, de Procedimiento Administrativo Común de las Administraciones Públicas*).

Contra la presente resolución, que no pone fin a la vía administrativa, podrá interponer recurso de alzada ante el Consejero de Agua, Agricultura, Ganadería, Pesca y Medio Ambiente en el plazo de un mes a contar a partir del día siguiente de la notificación de la misma, conforme a lo dispuesto en los artículos 121 y 122 de la *Ley 39/2015, de 1 de octubre*.

Documento firmado electrónicamente al margen
EL DIRECTOR GENERAL DE MEDIO AMBIENTE
Francisco Marín Arnaudos

02/12/2019 15:12:16

MARIN ARNALDOS, FRANCISCO

Esta es una copia auténtica imprimible de un documento electrónico administrativo archivado por la Comunidad Autónoma de Murcia, según artículo 27.3.c) de la Ley 39/2015. Los firmantes y las fechas de firma se muestran en los recuadros. Su autenticidad puede ser contrastada accediendo a la siguiente dirección: <https://sede.carm.es/verificardocumentos> e introduciendo el código seguro de verificación (CSV) CARM-cac44638-50d4e25-9aa3-0050569b6280





AUTORIZACIÓN AMBIENTAL ÚNICA ANEXO: PRESCRIPCIONES TÉCNICAS

Expediente:	AAU20100061		
DATOS DE IDENTIFICACIÓN			
Razón Social:	Reciclajes ELDA SL.	CIF:	B-53.337.556
Domicilio social:	Calle Alemania 120, (03600) Elda - Alicante		
Domicilio del centro de trabajo a Autorizar:	Carretera de Fortuna S/N, km 0'9 de El Esparragal (Murcia)		
CATALOGACIÓN DE LA ACTIVIDAD			
Actividad principal:	GESTIÓN DE RESIDUOS NO PELIGROSOS: TRITURADO Y PENSADO DE RESIDUOS DE PAPEL, CARTÓN Y PLÁSTICO	CNAE 2009:	3832

A. DESCRIPCIÓN DE LA ACTIVIDAD

B. COMPETENCIAS AMBIENTALES AUTONÓMICAS

El Anexo de Prescripciones Técnicas relativo a las Competencias Ambientales Autonómicas Autorizaciones o pronunciamientos ambientales:

- Autorización de instalación de tratamiento de residuos
- Comunicación previa como pequeño productor de residuos peligrosos
- Pronunciamiento sobre el informe preliminar como actividad potencialmente contaminantes del suelo

C. COMPETENCIAS AMBIENTALES MUNICIPALES

El Anexo de Prescripciones Técnicas relativo a las Competencias Municipales incluye el Informe Técnico Municipal emitido por el Ayuntamiento, en cumplimiento del artículo 34 de la Ley 4/2009, de 14 de mayo, de Protección Ambiental Integrada.

D. OTRAS CONDICIONES DERIVADAS DE LA D.I.A.

Este apartado de Prescripciones Técnicas incluye las condiciones establecidas en las Declaraciones de Impacto Ambiental del proyecto, derivadas de los informes de otras administraciones no incluidas en apartados anteriores en cumplimiento de los establecido en el artículo 39 de la Ley 4/2009, de 14 de mayo, de Protección Ambiental Integrada.





PARTE A. DESCRIPCIÓN DE LA ACTIVIDAD

En base a la documentación obrante en el expediente, la entidad quiere desarrollar la actividad de proyecto de instalación de actividad de:

INSTALACION TRATAMIENTO DE RESIDUOS NO PELIGROSOS: TRITURADO Y PENSADO DE RESIDUOS DE PAPEL, CARTÓN Y PLÁSTICO

La descripción de la actividad y resto de datos técnicos identificativos de la misma, han sido extraídos de la documentación aportada por el interesado.

A.1. DESCRIPCIÓN DE LA ACTIVIDAD

A.1.1. SUPERFICIE Y CARACTERÍSTICAS BÁSICAS

La instalación se ubica dentro de una parcela con una superficie total de 5.480 m².

Distribución:

ZONAS PRODUCCIÓN Y ALMACENAJE	SUP. (m ²)
ALMACENAMIENTO GASÓLEO	58,00
LAVADO DE VEHÍCULOS	54,00
SISTEMA CONTRA INCENDIOS	27,00
ZONA MAQUINARÍA	473,00
ENTRADA RESIDUOS PAPEL	112,00
ENTRADA RESIDUOS PLÁSTICO	112,00
SALIDA DE RESIDUOS PENSADOS-PAPEL	44,00
SALIDA DE RESIDUOS PENSADOS-PLÁSTICO	44,00
ZONA VEHÍCULOS (CARRETIILLAS-PALAS)	309,00
ALMACENAMIENTO DE RESIDUOS PENSADOS - PAPEL	330,00
ALMACENAMIENTO DE RESIDUOS PENSADOS - PLÁSTICO	270,00
SUPERFICIE TOTAL ZONAS DE PRODUCCIÓN Y ALMACENAJE	1.633,00
ÁREA DE INCENDIOS TIPO E	5.316,00

SUPERFICIE CONSTRUIDA	SUP. (m ²)
NAVE-CUBIERTA	1.309,00
OFICINAS	155,00
C.T. PREFABRICADO	8,90
SUP. TOTAL CONSTRUIDA	1.472,90

SUPERFICIE TOTAL	SUP. (m ²)
PARCELA	5.480,00





A.1.3. COMPATIBILIDAD URBANÍSTICA

El Certificado de Compatibilidad Urbanística del Ayto. de Murcia de 13/04/2010 establece que:

"En la zona de su emplazamiento, de uso global industrial, desde el punto de vista urbanístico, el uso solicitado está permitido,..."

Suelo Urbanizable sectorizado. Suelo Económico-Industrial en sectores mixtos (ZI-Cb2)

A.1.4. INSTALACIONES

Para el desarrollo de esta actividad se dispondrá de la siguiente maquinaria y equipos (o de similares características-usos):

UD	MAQUINARIA	POTENCIA (W)
1	Cinta transportadora modelo CM-22x1800x3/200D.	20.000
1	Triturador de papel y cartón mod. T/100.	100.000
1	Tolva para salida de material con chapa 10 mm.	0
1	Cinta transportadora mod. CM-7 13x1500x3/200s.	4.000
1	Soporte atado balas.	0
1	Prensa embaladora mod. 75,100V/75LATP.	70.000
1	Carretilla elevadora Hsyter H300XMX.	0
1	Carretilla elevadora Hsyter H400X2S.	0
1	Pala cargadora OKA 16 NS 278350.	0
1	Báscula 18 m. 60 Tn. con cabezal electrónico.	0
3	Motor abrepuertas	2.250
1	Compresor 4 KW V=270 l P= 11 Atmf PxV < 7,5	4.000
1	Grupo presión agua oficinas.	1.500
1	Equipo de climatización Mitshubishi.	3.750
1	Equipo de lavado a presión.	5.800
1	Termo eléctrico 100 l.	1.000
1	Horno microondas doméstico.	1.000
1	Cafetera exprés doméstica.	1.000
2	Surtidores de gasoil.	740
1	Equipo de protección contra incendios.	5.500
1	Cinta de destrio	200
1	Cubetas colectoras de acero para aceite	0
1	Frigorífico	200
3	Sunt para aseo	50
1	S.A.I.	100
TOTAL.....		



MARIN ARNALDOS, FRANCISCO

02/12/2019 15:12:16
 Esta es una copia auténtica imprimible de un documento electrónico administrativo archivado por la Comunidad Autónoma de Murcia, según artículo 27.3.c) de la Ley 39/2015. Los firmantes y las fechas de firma se muestran en los recuadros. Su autenticidad puede ser contrastada accediendo a la siguiente dirección: https://sede.carm.es/verificardocumentos e introduciendo el código seguro de verificación (CSV) CARM-cac44638-150d-4e25-9aa3-005056916280





UD	RECEPTORES ALUMBRADO	POTENCIA (W)
32	Pantalla para luminaria tipo fluorescente de 4x18 W 230 V	2.304
3	Pantalla para luminaria tipo fluorescente de 2x36 W 230 V	216
1	Lámpara incandescente 60 W	60
1	Fluorescentes compactas 11 W	11
15	Proyecto de vapor de mercurio con halogenuros metálicos VMHM 400 W	6.000
9	Proyecto de vapor de sodio de alta presión VSAP 400 W	3.600
18	Luminarias para Alumbrado de emergencia	100
	TOTAL ALUMBRADO.....	12.291

Resumen

Total Alumbrado 12.191 W
 Total fuerza 215.290 W
 Otros usos 7.339 W

Total potencia instalada **234'82 kW**.

02/12/2019 15:12:16

MARIN ARNALDOS, FRANCISCO

Esta es una copia auténtica imprimible de un documento electrónico administrativo archivado por la Comunidad Autónoma de Murcia, según artículo 27.3.c) de la Ley 39/2015. Los firmantes y las fechas de firma se muestran en los recuadros. Su autenticidad puede ser contrastada accediendo a la siguiente dirección: <https://sede.carm.es/verificardocumentos> e introduciendo el código seguro de verificación (CSV) CARM-cac44638-50d-4e25-9aa3-0050569b6280



A.2.1 PROCESO DE PLANTA DE TRATAMIENTO DE RESIDUOS

A.2.1.1 Descripción de las operaciones básicas:

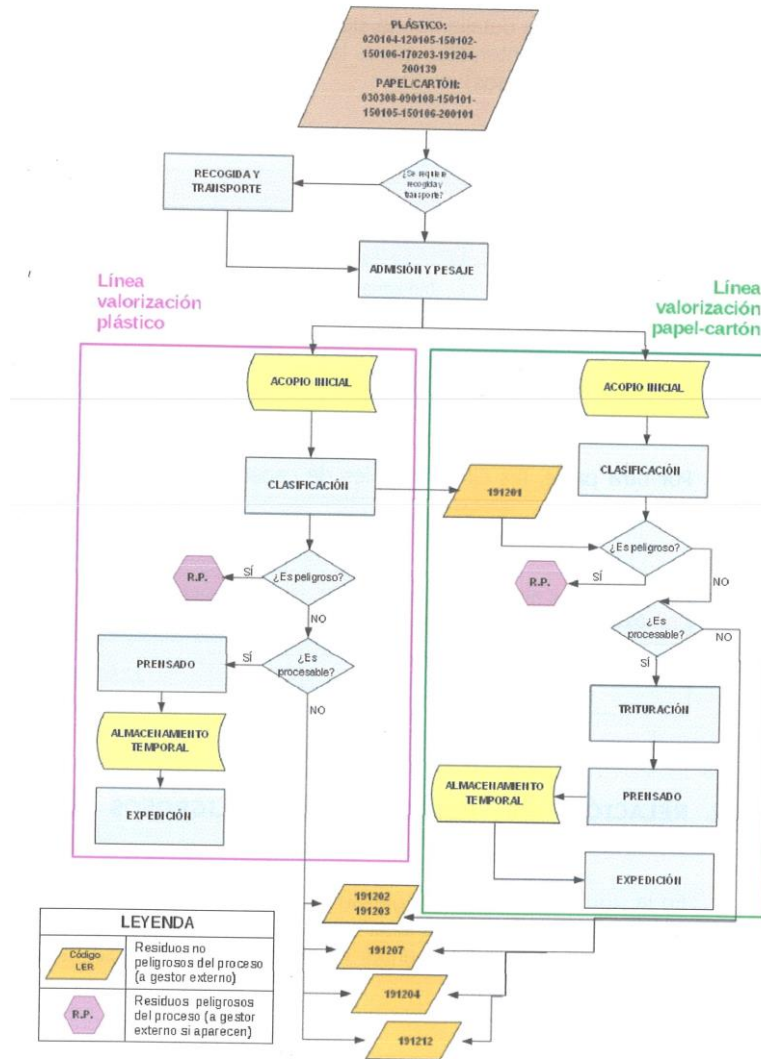



1. Recepción, control de acceso, admisión de residuos.

Los residuos de papel/cartón o plástico serán recibidos en vehículos portacontenedores, sobre los que realiza el pesaje. Los formatos habituales de entrada son a granel o en big-bags, pero también puede darse el caso de partidas que se reciban ya embaladas, pudiéndose en este último caso deshacer las balas si se considera que no cumplen los criterios internos de calidad.

2. Almacenamiento previo a su valorización de los residuos NO RAEE.

Operación de valorización según ANEXO XII de la Ley 22/2011		CONDICIONES ESPECÍFICAS
R13	Almacenamiento de residuos en espera de cualquiera de las operaciones numeradas de R 1 a R 12 (excluido el almacenamiento temporal, en espera de recogida, en el lugar donde se produjo el residuo).	

Los residuos autorizados una vez admitidos, son depositados en una zona de acopio habilitada y diferenciada, a la espera de ser dirigidas a su tratamiento.
 En caso de no realizarse tratamiento R12, **se realizará entrega a gestor autorizado priorizando las operaciones de valorización, conforme a jerarquía de residuos.**
Se procede a la trituración o prensado y empaquetamiento final de los residuos clasificados, con el fin de reducir su volumen de cara a su almacenamiento y posterior expedición.

3. Clasificación y separación de los residuos.

Se les realizan las siguientes operaciones previas a su entrega a gestor autorizado priorizando **las operaciones de valorización, conforme a jerarquía de residuos.** para someterlos a cualquiera de las operaciones admitidas para esos residuos enumeradas entre R 1 y R 11, según anexo II de la Ley 22/2011 de 28 de julio de residuo y suelos contaminados:

Operación de valorización según anexo II de la Ley 22/2011 de 28 de julio de residuo y suelos contaminados			CONDICIONES ESPECÍFICAS
R12	desmontaje	NO	-
	clasificación	SÍ	-
	trituración	SI	-
	compactación	SÍ	Para facilitar transporte a gestor
	peletización	NO	-
	secado	NO	-
	fragmentación	NO	-
	acondicionamiento	NO	-
	reenvasado	NO	-
	separación	SÍ	-
	combinación	NO	-
	mezcla	NO	-

02/12/2019 15:12:16

MARIN ARNALDOS, FRANCISCO

Esta es una copia auténtica imprimible de un documento electrónico administrativo archivado por la Comunidad Autónoma de Murcia, según artículo 27.3.c) de la Ley 39/2015. Los firmantes y las fechas de firma se muestran en los recuadros. Su autenticidad puede ser contrastada accediendo a la siguiente dirección: https://sede.carm.es/verificardocumentos e introduciendo el código seguro de verificación (CSV) CARM-cac44638-150d-4e25-9aa3-0050569b280





A.2.2.2 Datos técnicos del proceso

Capacidad de tratamiento de residuos peligrosos a tratar NO RAEE	0
Capacidad de tratamiento de residuos peligrosos a tratar RAEE	0
Capacidad de tratamiento de residuos no peligrosos a tratar NO RAEE	22500 tn/año
Capacidad de tratamiento de residuos no peligrosos a tratar tipo RAEE	0
Capacidad de almacenamiento de residuos no peligrosos a tratar	1800 tn (Total entrada y salida)
Capacidad de almacenamiento de residuos peligrosos a tratar	0
Capacidad de almacenamiento de residuos peligrosos resultado de operaciones de gestión (excepto R13)	0

A.2.2.3 Residuos admisibles en las instalaciones para ser gestionados:

Código LER*	Descripción	Peligroso Si/No	SANDACH ¹ Si/No	Operaciones de tratamiento autorizadas (apdo. A.2.1.1)	Producción anual	Almacenamiento Siempre Contenedores y/o bidones adecuados
020104	Residuos de plástico de agricultura (excepto embalajes)	No	No	R12	2500 tn/año	A granel Nave abierta
120105	Virutas y rebabas de plástico	No	No	R12		A granel Nave abierta
150102	Envases de plástico	No	No	R12		A granel Nave abierta
150106	Envases mezclados	No	No	R12		A granel Nave abierta
170203	Plástico de construcción	No	No	R12		A granel Nave abierta
191204	Plástico y caucho de tratamiento mecánico previo	No	No	R12		A granel Nave abierta
200139	Plástico recogido selectivamente	No	No	R12		A granel Nave abierta
030308	Residuos procedentes de la clasificación de	No	No	R12		A granel Nave abierta

* Código de la LER según DECISIÓN DE LA COMISIÓN de 18 de diciembre de 2014 por la que se modifica la Decisión 2000/532/CE, sobre la lista de residuos, de conformidad con la Directiva 2008/98/CE del Parlamento Europeo y del Consejo. DOUE 30/12/2014

¹ Reglamento (CE) Nº 1069/2009 y Reglamento (UE) Nº 142/2011

02/12/2019 15:12:16
 MARIN ARNALDOS, FRANCISCO
 Esto es una copia auténtica imprimible de un documento electrónico administrativo archivado por la Comunidad Autónoma de Murcia, según artículo 27.3.c) de la Ley 39/2015. Los firmantes y las fechas de firma se muestran en los recuadros. Su autenticidad puede ser contrastada accediendo a la siguiente dirección: <https://sede.carm.es/verificardocumentos> e introduciendo el código seguro de verificación (CSV) CARM-cac44638-150d-4e25-9aa3-00505696280





Código LER ²	Descripción	Peligroso Si/No	SANDACH ¹ Si/No	Operaciones de tratamiento autorizadas (apdo. A.2.1.1)	Producción anual	Almacenamiento Siempre Contenedores y/o bidones adecuados
	papel y cartón destinados al reciclado				20000 tn/año	
090108	Películas y papel fotográfico que no contienen plata ni compuestos de plata	No	No	R12		A granel Nave abierta cubierta
150101	Envases de papel y cartón	No	No	R12		A granel Nave abierta cubierta
150105	Envases compuestos	No	No	R12		A granel Nave abierta cubierta
150106	Envases mezclados	No	No	R12		A granel Nave abierta cubierta
191201	Papel y cartón de tratamiento mecánico previo	No	No	R12		A granel Nave abierta cubierta
200101	Papel y cartón	No	No	R12		A granel Nave abierta cubierta

A.3. MATERIAS PRIMAS UTILIZADAS

Materias primas consumidas o materiales utilizados para el desarrollo de la actividad (no se incluirá en este apartado los residuos gestionados)	Cantidad y Unidades
Consumo de agua	602 m ³ /año
Consumo energético	86741 kwh /año
Consumo combustibles	168'787 m ³ /año gasoleo
Potencia Instalada	500 kVA

A.4. RÉGIMEN DE FUNCIONAMIENTO

El régimen de funcionamiento de 220 días y será de 8 horas al día, con un horario laboral diurno.





A.5. RESIDUOS PRODUCIDOS EN LA ACTIVIDAD

Código LER	Descripción	Producción (Tm/año)	Tipo de almacenamiento
19 12 01	Papel y cartón resultante del resultante de la clasificación de plástico	518,0	Reincorporación a línea de valorización de papel/cartón
19 12 02 19 12 03	Metales resultantes de: <ul style="list-style-type: none"> ▪ Atado de balas (restos de alambre) ▪ Clasificación de papel/cartón y plástico (recogida selectiva) 	22,8	1 contenedor metálico de 20 m ³ a la intemperie
19 12 04	Plástico duro resultante de la clasificación de papel/cartón y plástico (recogida selectiva)	115,0	2 contenedores metálicos de 20 m ³ a la intemperie
19 12 07	Madera no peligrosa resultante de la clasificación de papel/cartón y plástico (recogida selectiva)	2,0	1 contenedor metálico de 20 m ³ a la intemperie
19 12 12	Otros residuos (incluidas mezclas de materiales) procedentes del tratamiento mecánico de residuos, distintos de los especificados en el código 19 12 11	240,0	1 contenedor metálico de 30 m ³ a la intemperie

Residuos de procesos auxiliares		
Código LER	200304	130110*
Descripción	Lodos de limpieza de depósito de aguas sanitarias	Aceites hidráulicos minerales no clorados
Origen	Mantenimiento de depósito de aguas sanitarias	Mantenimiento de maquinaria de prensado
Frecuencia de producción	Anual	Cada tres años
Producción estimada	0,5 Tm/año	2,5 Tm
Almacenamiento	No hay almacenamiento, ya que se extraen en el momento de la limpieza del depósito.	Tras el cambio de aceite, el residuo se almacena hasta su retirada en contenedor GRG de 1 m ³ a cubierto sobre solera de hormigón con cubeto de retención.
Destino	Gestor autorizado (ver Anexo 1)	Gestor autorizado (ver Anexo 1)

TOTAL RESIDUOS PELIGROSOS GENERADOS: 2'50 tn/año
TOTAL RESIDUOS NO PELIGROSOS ASIMILABLES A URBANOS GENERADOS: 897'8 tn/año





A.6. OPERACIONES DE GESTIÓN MÁS ADECUADAS, SEGÚN RECURSOS CONTENIDOS EN LOS RESIDUOS, PRIORIZANDO LOS TRATAMIENTOS DE VALORIZACIÓN SOBRE LOS DE ELIMINACIÓN.

Tipo de residuo GENERADO POR LA ACTIVIDAD	LER	Operaciones de gestión R/D**
'Papel y cartón.	19 12 01	R3
Metales féreos.	19 12 02	R4
Metales no féreos.	19 12 03	R4
Plástico y caucho.	19 12 04	R03 R05
Madera distinta de la especificada en el código 19 12 06.	19 12 07	R03
Otros residuos [incluidas mezclas de materiales] procedentes del tratamiento mecánico de residuos distintos de los especificados	19 12 12	R01 R03 R05

PARTE B.- COMPETENCIAS AMBIENTALES AUTONÓMICAS

B.1. PRESCRIPCIONES TÉCNICAS EN MATERIA DE RESIDUOS

La actividad de gestión y producción de residuos llevada a cabo por la mercantil está sujeta a los requisitos establecidos en la legislación básica de residuos como la Ley 22/2011, de 28 de julio de residuos y suelos contaminados, el Real Decreto 833/1988, de 20 de julio sobre el Reglamento para la ejecución de la Ley 20/1986, modificado por el Real Decreto 952/1997, la Ley 11/1997, de 24 de abril, de envases y residuos de envases, y el Real Decreto 728/98 que lo desarrolla, el Real Decreto 180/2015 por el que se regula el traslado de residuos en el interior del territorio del Estado, así como en el resto de legislación vigente en materia de residuos.

Tipología de residuos en la instalación	<input checked="" type="checkbox"/> No peligrosos
	<input type="checkbox"/> Peligrosos

Normativa específica	<input type="checkbox"/> Real Decreto 20/2017, de 20 de enero, sobre los vehículos al final de su vida útil
	<input type="checkbox"/> Real Decreto 110/2015, de 20 de febrero, sobre residuos de aparatos eléctricos y electrónicos
	<input type="checkbox"/> Real Decreto 1619/2005, de 30 de diciembre, sobre la gestión de neumáticos fuera de uso.
	<input type="checkbox"/> Real Decreto 106/2008, de 1 de febrero, sobre pilas y acumuladores y la gestión ambiental de sus residuos
	<input type="checkbox"/> Real Decreto 105/2008, de 1 de febrero, por el que se regula la producción y gestión de los residuos de construcción y demolición
	<input type="checkbox"/> Real Decreto 679/2006, de 2 de junio, por el que se regula la gestión de los aceites industriales usados

** Operaciones de gestión más adecuadas, según recursos contenidos en los residuos, priorizando los tratamientos de valorización sobre eliminación. Los códigos R/D corresponden a las operaciones de valorización o eliminación según los Anexos I y II de la Ley 22/2011 de 28 de julio de residuos y suelos contaminados.

02/12/2019 15:12:16
 MARIN ARNALDOS, FRANCISCO
 Esta es una copia auténtica imprimible de un documento electrónico administrativo archivado por la Comunidad Autónoma de Murcia, según artículo 27.3.c) de la Ley 39/2015. Los firmantes y las fechas de firma se muestran en los recuadros. Su autenticidad puede ser contrastada accediendo a la siguiente dirección: https://sede.carm.es/verificardocumentos e introduciendo el código seguro de verificación (CSV) CARM-cac44638-50d4e25-9aa3-00505696280





B.1.1 DOCUMENTACIÓN DE ACTIVIDAD

- Con independencia de la obtención de esta autorización ambiental única, deberá obtener todas aquellas autorizaciones, permisos y licencias que sean exigibles según la legislación vigente.
- El titular aportará la siguiente documentación que en materia ambiental de competencia autonómica que a continuación se especifica:

DOCUMENTO	NUEVA INSTALACIÓN O MODIFICACIÓN SUSTANCIAL DE EXISTENTE	INSTALACIÓN EXISTENTE
Momento en el que hay que presentar la documentación exigida.	En cuanto se finalicen las obras	DOS MESES a contar desde la notificación de la resolución definitiva de la autorización ambiental
Declaración responsable del titular de la instalación, de cumplimiento de las condiciones impuestas en la autorización ambiental sectorial conforme al artículo 40.2.b) de la <i>Ley 4/2009 de 14 de mayo de Protección Ambiental Integrada</i> .	<input checked="" type="checkbox"/>	nunca
Certificación del técnico director del proyecto acreditativa de que la instalación o montaje se ha llevado a cabo conforme al proyecto presentado y, en su caso, los anexos correspondientes a las modificaciones no sustanciales producidas respecto de la instalación proyectada, que se acompañarán a la certificación.		<input checked="" type="checkbox"/>
Antes del inicio de las operaciones de residuos, se deberá comunicar a la Dirección General de Medio Ambiente los datos identificativos del Operador Ambiental u Operadores Ambientales: nombre, apellidos, DNI, titulación académica oficial, formación adicional, vinculación con la empresa. Esta comunicación ira acompañada por escrito firmado por el Operador Ambiental propuesto en el cual este asume el puesto según las funciones que el artículo 134 de la <i>Ley 4/2009 de 14 de mayo de Protección Ambiental Integrada</i> indica.		<input checked="" type="checkbox"/>
Copia de la licencia de actividad emitida por el Ayuntamiento correspondiente al afecto de comprobar el cumplimiento de los Artículos 7 y 27.5.c de la <i>Ley 22/2011, de 28 de Julio, de Residuos y Suelos Contaminados</i> y el artículo 4 de la <i>Ley 4/2009 de 14 de mayo de Protección Ambiental Integrada</i> .		<input checked="" type="checkbox"/>
En cumplimiento de la <i>Ley 22/2011, de 28 de Julio, de Residuos y Suelos Contaminados</i> , se deberá comunicar a la Dirección General de Medio Ambiente la persona física o jurídica autorizada, conforme a lo establecido en el artículo 27.2 de la <i>ley 22/2011 de 28 de julio</i> que realizará las operaciones de tratamiento de residuos en la instalación, acompañada de Declaración responsable donde éste asuma los condicionantes de la autorización de la instalación de tratamiento.		<input checked="" type="checkbox"/>
Se deberá aportar lo exigido en el apartado correspondiente de las presentes prescripciones técnicas en materia de fianza y seguro.	(Marcar en su caso) <input type="checkbox"/> Por gestión de residuos peligrosos	(Marcar en su caso) <input type="checkbox"/> Por gestión de residuos peligrosos
De acuerdo con el artículo 37.5 del Real Decreto 110/2015, el otorgamiento de la autorización correspondiente, de conformidad con el artículo 27.5 de la <i>Ley 22/2011, de 28</i>	(Marcar en su caso) <input type="checkbox"/> Por recogida y/o tratamiento de RAEE	(Marcar en su caso) <input type="checkbox"/> Por recogida y/o tratamiento de

02/12/2019 15:12:16

MARIN ARNALDOS, FRANCISCO

Esta es una copia auténtica imprimible de un documento electrónico administrativo archivado por la Comunidad Autónoma de Murcia, según artículo 27.3.c) de la Ley 39/2015. Los firmantes y las fechas de firma se muestran en los recuadros. Su autenticidad puede ser contrastada accediendo a la siguiente dirección: <https://sede.carm.es/verificardocumentos> e introduciendo el código seguro de verificación (CSV) CARM-cac44638-150d-4e25-9aa3-00505696280





DOCUMENTO	NUEVA INSTALACIÓN O MODIFICACIÓN SUSTANCIAL DE EXISTENTE	INSTALACIÓN EXISTENTE
Momento en el que hay que presentar la documentación exigida.	En cuanto se finalicen las obras	DOS MESES a contar desde la notificación de la resolución definitiva de la autorización ambiental
de julio, requerirá del órgano competente, al menos a) Inspección previa de la instalación de almacenamiento, centro de preparación para la reutilización o de tratamiento específico para verificar que cumple con los requisitos del anexo VIII, IX o XIII, que le correspondan del Real Decreto 110/2015-		RAEE
De acuerdo con el artículo 37.5 del Real Decreto 110/2015, el otorgamiento de la autorización correspondiente, de conformidad con el artículo 27.5 de la Ley 22/2011, de 28 de julio, requerirá del órgano competente, al menos b) Comprobación de que la instalación de tratamiento específico ha realizado un proyecto de prueba o ensayo para comprobar que puede cumplir con los objetivos de valorización establecidos. El proyecto de prueba o ensayo quedará documentalmente registrado, bien de forma convencional o telemática, para su correcta comprobación por las autoridades competentes. Con anterioridad a la realización de esta prueba la instalación de tratamiento informará a la comunidad autónoma, concretando el tipo y cantidad de residuo a tratar y el tiempo destinado a realizar los ensayos.	(Marcar en su caso) <input type="checkbox"/> Por tratamiento de RAEE	(Marcar en su caso) <input type="checkbox"/> Por tratamiento de RAEE

- De acuerdo con la Ley 4/2009, de 14 de mayo, de Protección Ambiental Integrada el titular deberá acreditar en el plazo de **DOS MESES**,

INSTALACIÓN EXISTENTE a contar desde la notificación de la resolución definitiva de la autorización ambiental única,

NUEVA INSTALACIÓN O AMPLIACIÓN DE EXISTENTE a contar desde la aportación de la documentación anterior

el cumplimiento de las condiciones de la autorización, aportando un informe emitido por Entidad de Control Ambiental, con el objeto de verificar ante el órgano competente Autonómico el cumplimiento de las condiciones ambientales impuestas, y que este Anexo de Prescripciones Técnicas específica.

- Se podrá iniciar la actividad tan pronto se hayan realizado las comunicaciones anteriores de manera completa.
- Tanto la Dirección General competente como el Ayuntamiento, cada uno en las materias de su competencia respectiva, deberán realizar comprobación administrativa de las condiciones impuestas.

B.1.2. CONDICIONES ESPECÍFICAS DE FUNCIONAMIENTO DE LA INSTALACIÓN

Delimitación de áreas

En función de la naturaleza de los procesos y operaciones de la actividad, en ésta se delimitará las pertinentes áreas diferenciadas (**ver apartados A.1.1. Superficies y A.2.1.1 Descripción de las**

02/12/2019 15:12:16
 MARIAN ARNALDOS, FRANCISCO
 Esta es una copia auténtica imprimible de un documento electrónico administrativo archivado por la Comunidad Autónoma de Murcia, según artículo 27.3.c) de la Ley 39/2015. Los firmantes y las fechas de firma se muestran en los recuadros. Su autenticidad puede ser contrastada accediendo a la siguiente dirección: https://sede.carm.es/verificardocumentos e introduciendo el código seguro de verificación (CSV) CARM-cac44638-150d-4e25-9aa3-0050569b280



operaciones básicas). Así como las condiciones señaladas en la documentación técnica aportada que no entren en conflicto con las presentes prescripciones técnicas.

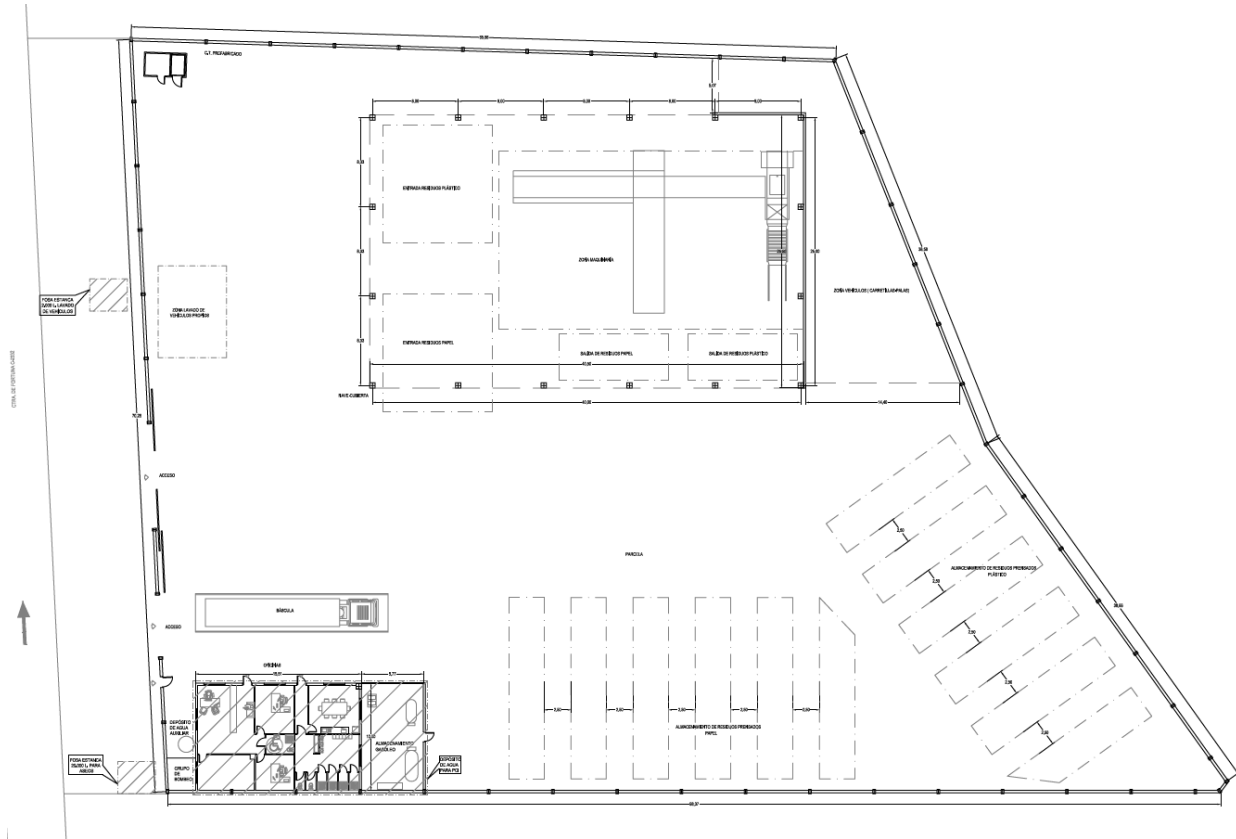

Almacenamiento

El almacenamiento de los residuos se efectuará en condiciones de seguridad e higiene. En el caso de residuos peligrosos además deberán almacenarse bajo cubierto y disponer de cubetos o elementos que permitan la recogida de los residuos líquidos en caso de derrame o rotura del contenedor primario. Se llevarán a cabo todas las medidas y condiciones señaladas en la documentación técnica aportada que no entren en conflicto con las presentes prescripciones técnicas.

El tiempo máximo de almacenamiento de los residuos, antes de ser tratados o de ser enviados para su gestión a gestor autorizado, será de:

- Seis meses en el caso de que los residuos sean identificados como peligrosos.
- De un año, si son identificados como no peligrosos y su destino es la eliminación.
- De dos años, si son identificados como no peligrosos y su destino es la valorización.

B.1.3. PRESCRIPCIONES DE CARÁCTER GENERAL

B.1.3.1. OBLIGACIONES GENERALES DE PRODUCCIÓN Y GESTIÓN DE RESIDUOS

Clasificación, identificación de códigos, y caracterización de residuos

Cumplirá con los criterios a tener en cuenta en la clasificación, identificación de códigos HP, y caracterización de residuos respecto a su peligrosidad conforme al REGLAMENTO (UE) N° 1357/2014





DE LA COMISIÓN de 18 de diciembre de 2014 por el que se sustituye el anexo III de la Directiva 2008/98/CE del Parlamento Europeo y del Consejo, sobre los residuos y por la que se derogan determinadas Directivas (DOUE 19/12/2014)

Registro documental (archivo cronológico)

En aplicación del artículo 40 de la *Ley 22/2011, de 28 de julio, de residuos y suelos contaminados*, se dispondrá de un archivo físico o telemático donde se recoja por orden cronológico la cantidad, código LER, origen, destino y método de tratamiento de los residuos admitidos; cuando proceda se inscribirá también, el medio de transporte y la frecuencia de recogida.

En el archivo cronológico se incorporará la información contenida en la acreditación documental de las operaciones de producción y gestión de residuos. Se guardará la información archivada durante, al menos, tres años.

Admisión / expedición de residuos.

o GENERAL.

- Cualquier residuo, tanto los de carácter peligroso como los no peligrosos, en su caso, se envasarán, etiquetarán y se almacenarán en zonas independientes, como paso previo a su expedición hacia las instalaciones de gestión para su valorización o eliminación.
- Se mantendrá los pertinentes registros documentales de los residuos, su origen y las operaciones y destinos aplicados a los mismos,
- Todo residuo reciclable o valorizable, deberán ser destinado a tales fines en los términos establecidos en la *Ley 22/2011, de 28 de julio, de residuos y suelos contaminados*.
- Las instalaciones de gestión donde se envíen residuos producidos en la actividad objeto de autorización, deberán estar debidamente autorizadas.

B.1.3.2. OBLIGACIONES GENERALES RELATIVAS AL TRASLADO DE RESIDUOS PELIGROSOS Y NO PELIGROSOS

Las especificaciones administrativas de los traslados de residuos se regirán según lo dispuesto en la *Ley 22/2011, de 28 de julio, de residuos y suelos contaminados* y su normativa de desarrollo.

Las Notificaciones de Traslado donde participan varias CCAA se efectuarán según se establece en el artículo 25 de la *Ley 22/2011 de 28 de julio de residuos y suelos contaminados*, y en el Real Decreto 180/2015 de 13 de marzo.

Los modelos y requisitos para la presentación de Notificaciones de Traslado (NT) y Documentos de Identificación serán los establecidos en base a las determinaciones que se han realizado de modo consensuado por las Comunidades Autónomas y el Ministerio en el seno del denominado Proyecto ETER bajo el estándar E3L.

Las Notificaciones de Traslado para transferencias de residuos dentro de la misma comunidad se presentarán en los ya mencionados formularios E3F del Ministerio para la Transición Ecológica a través del correo electrónico NT_RESIDUOS@LISTAS.CARM.ES, que la CARM ha habilitado a los efectos.





Los formularios E3F de Los Documento de Identificación (DI) (DCS) también se encuentran descargables desde el portal Web del Ministerio para la Transición Ecológica. Los DI deberán presentarse, en todos los casos, a través del correo electrónico DCS_RESIDUOS@LISTAS.CARM.ES, que la CARM ha habilitado a los efectos.

La presentación de NT y DI a través del correo electrónico es de aplicación transitoria hasta que se detallen los procedimientos de administración electrónica que en la actualidad se están desarrollando. En tanto en cuanto estos no estén en servicio deberá entregarse, además, copia a través de registro electrónico <https://sede.carm.es>.

Una vez establecidos los procedimientos de administración electrónica, deberá realizarse conforme a lo que detallen los mismos. Los diferentes manuales para la cumplimentación de formularios E3F y los listados de empresas autorizadas para le transporte y la gestión de residuos peligrosos en la Comunidad de la Región de Murcia y sus respectivos Códigos de Centro (NIMA) pueden obtenerse en la siguiente dirección Web:

<https://caamext.carm.es/calaweb/faces/vista/listadoNima.jsp>

Manuales y otros protocolos.

Para más información y para descargar los formularios puede acceder a la página Web del Ministerio para la Transición Ecológica, donde además obtendrá los Manuales de Usuario. Para ello siga los siguientes pasos:

- Acceda a:

<https://www.miteco.gob.es/es/calidad-y-evaluacion-ambiental/temas/prevencion-y-gestion-residuos/traslados/Procedimiento-Traslado-residuos-interior-territorio-Estado.aspx>

B.1.4. MEDIDAS CORRECTORAS Y/O PREVENTIVAS

Medidas Correctoras y/o Preventivas impuestas por el Órgano Ambiental

Se llevarán a cabo las siguientes medidas:

- Revisión diaria de que los residuos se encuentran almacenados en recipientes adecuados y etiquetados de manera que se encuentren en buenas condiciones de legibilidad y adhesión.
- Revisión diaria de que el estado de la impermeabilización del pavimento y cubiertas en óptimas condiciones.
- Solamente aceptará en sus instalaciones los residuos para los que está autorizado a gestionar.
- Utilizar en todo momento gestores autorizados, dando prioridad al reciclado y valorización de residuos, frente a la eliminación.

Así mismo, todas las indicadas en la documentación aportada que no entren en conflicto con las aquí reflejadas.





B.1.5. MEJORES TÉCNICAS DISPONIBLES

Se aplicaran, siempre que sea posible, las mejores técnicas disponibles en los procesos de gestión, teniéndose para el ello en cuenta los documentos BREF y MTD publicados por Ministerio con competencias en materia de Medio Ambiente. La finalidad de la aplicación de estas mejores técnicas será el de evitar o minimizar las emisiones y vertidos contaminantes al medio ambiente, así como favorecer la reutilización y la valorización de residuos frente a la eliminación de los mismos.

B.1.6. ENVASES, ENVASES USADOS Y RESIDUOS DE ENVASES

Se estará a lo dispuesto en la Ley 11/1997, de 24 de abril, de envases y residuos de envases, en el Real Decreto 782/1998, de 30 de abril, por el que se aprueba el Reglamento para el desarrollo y ejecución de la Ley 11/1997 y en el Real Decreto 252/2006, de 3 de marzo, por el que se revisan los objetivos de reciclado y valorización establecidos en la Ley 11/1997, de 24 de abril, por el que se modifica el Reglamento para su ejecución, aprobado por el Real Decreto 782/1998, de 30 de abril.

En aplicación de la Ley 11/1997 de 24 de abril, de Envases y Residuos de Envases, para los residuos de envases generados por la mercantil en sus instalaciones, visto que el titular es considerado agente económico responsable de la primera puesta en el mercado de determinados envases, dependiendo de si la puesta en el mercado va dirigida a consumidor final, o a comercial o industrial:

- Constituir un SDDR, o bien participar en un SIG, si la puesta en el mercado de envases va dirigida a consumidor final.
- En los casos en los que se realice una puesta en el mercado de envases comerciales o industriales, la mercantil podrá, o bien constituir un SDDR o participar en un SIG, o bien acogerse a la disposición adicional primera de la Ley 11/1997, en cuyo caso se habrán de gestionar mediante su entrega a agentes económicos externos autorizados.

Si el titular se acoge a la disposición adicional primera de la Ley 11/1997, de 24 de abril, por tanto, los envases industriales o comerciales recibidos por parte de los agentes (envasadores, comerciantes de productos envasados o responsables de la primera puesta en el mercado de productos envasados), una vez que estos envases industriales o comerciales pasan a ser residuos, los deberá gestionar adecuadamente mediante su entrega a agentes económicos externos autorizados (en condiciones adecuadas de separación de materiales conforme establece el artículo 12 de la Ley 11/1997), sin que en modo alguno éstos puedan ser enviados a vertedero o a incineración sin aprovechamiento de energía.

En su defecto, dichos agentes deberán constituir un Sistema de Depósito Devolución o Retorno (SDDR), o bien participar en un Sistema Integrado de Gestión de Residuos de Envases y Envases Usados (SIG). En el primer caso (SDDR), la mercantil devolverá o retornará, los residuos de envases generados en su actividad mediante dicho sistema. En el segundo caso (SIG), la mercantil depositará los residuos de envases generados en su actividad en los puntos de recogida periódica constituidos al efecto.

Según lo establecido en la Ley 11/1997, de 24 de abril, de envases y residuos de envases, se debe cumplir con lo siguiente:

- Cuando los envases pasen a ser residuos, deberán ser entregados en las condiciones adecuadas de separación por materiales a un agente económico para su reutilización, a un recuperador, a un reciclador o a un valorizador autorizado.
- Estos residuos en modo alguno podrán ser enviados a vertedero o a incineración sin aprovechamiento de energía.





B.2. PRESCRIPCIONES TÉCNICAS EN MATERIA DE AMBIENTE ATMOSFÉRICO

Catalogación de la actividad principal según Anexo del Real Decreto 100/2011, de 28 de enero, por el que se actualiza el catálogo de actividades potencialmente contaminadoras de la atmósfera y se establecen las disposiciones básicas para su aplicación.

Descripción: Almacenamiento u operaciones de manipulación tales como mezclado, separación, clasificación, transporte o reducción de tamaño de residuos no metálicos o de residuos metálicos pulverulentos, con capacidad de manipulación de estos materiales <100 t/.

Código: 09 10 09 52

Grupo: sin grupo

Prescripciones de Carácter General

Con carácter general, la mercantil autorizada, debe cumplir con lo establecido en la *Ley 34/2007, de 15 de noviembre, de calidad del aire y protección de la atmósfera*, en el *Real Decreto 100/2011, de 28 de enero, por el que se actualiza el catálogo de actividades potencialmente contaminadoras de la atmósfera y se establecen las disposiciones básicas para su aplicación*, con la *Orden Ministerial de 18 de Octubre de 1976, de Prevención y Corrección de la Contaminación Atmosférica de Origen Industrial*, con la *Ley 4/2009, de 14 de Mayo, de Protección Ambiental Integrada*, con la demás normativa vigente que le sea de aplicación y con las obligaciones emanadas de los actos administrativos tanto precedentes como posteriores, otorgados para su funcionamiento, así como con las demás futuras normas que se establezcan reglamentariamente sobre las emisiones a la atmósfera que le sean de aplicación.

Así mismo, se llevarán a cabo todas las medidas preventivas y correctoras indicadas en la documentación técnica aportada en el trámite que no entren en conflicto con las aquí reflejadas.

B.2.1. CONDICIONES GENERALES DE FUNCIONAMIENTO

Además de las indicadas en estas prescripciones técnicas, todas las indicadas en la documentación aportada que no entren en conflicto con las aquí reflejadas.

B.2.1.1. Calidad del aire.

En ningún caso las emisiones a la atmósfera procedentes de la instalación y de las actividades que en ella se desarrollan deberán provocar en su área de influencia valores de calidad del aire superiores a los valores límite vigentes en cada momento, ni provocar molestias ostensibles en la población.

En caso de que las emisiones, aun respetando los niveles de emisión generales establecidos, produjesen superación de los valores límite vigentes de inmisión, o molestias manifiestas en la población, podrán establecerse entre otras medidas, niveles de emisión más rigurosos o condiciones de funcionamiento especiales con el objetivo de asegurar el cumplimiento de los objetivos de calidad del aire establecidos en la normativa o en los planes de mejora que correspondan.





B.2.2. MEDIDAS CORRECTORAS Y/O PREVENTIVAS

Medidas Correctoras y/o Preventivas impuestas por el Órgano Ambiental

Se llevarán a cabo todas las medidas correctoras propuestas e indicadas en la documentación aportada por el titular que no entren en conflicto con las aquí reflejadas, **y además** se deberán adoptar las siguientes medidas correctoras para evitar o minimizar las posibles emisiones difusas:

- Se deberán implantar métodos de almacenamiento confinado como silos, depósitos, tolvas y contenedores, con el fin de evitar en lo posible la formación de polvo y/o partículas, cuando las condiciones técnicas del material y del proceso lo permitan.
- La altura de los acopios deberá ser inferior a la altura de los muros de contención o pantallas corta-vientos, con el fin de minimizar las emisiones de partículas.
- En los puntos de carga y descarga del material, (cintas, tolvas, etc.), se deberá disponer de captadores, cerramientos y/o sistemas de asentamiento de partículas que pueda producirse por la manipulación de material pulverulento.
- En el caso de poseer las instalaciones cintas transportadoras, sinfines, alimentadores de banda, cintas colectoras, etc., que se encuentren a la intemperie y puedan transportar material pulverulento o de fácil dispersión, estos deberán estar carenados.
- Se llevará un adecuado mantenimiento de los elementos de transporte de la empresa en taller autorizado para minimizar las emisiones de contaminantes debiendo quedar anotados dichas operaciones en los oportunos registros elaborados por la empresa.
- En caso de avería o accidente que implique la emisión de contaminantes, se paralizará la actividad hasta que subsanen las deficiencias en las instalaciones, debiendo registrarse en la DAMA del año correspondiente, así como en el libro de registro oportuno.

Así mismo, todas las indicadas en la documentación aportada por el titular que no entren en conflicto con las aquí reflejadas.

B.2.4. MEJORES TÉCNICAS DISPONIBLES

Se llevarán a cabo las siguientes mejores técnicas disponibles, siempre que sea posible:

- Instalación de tolvas
- Reducir las distancias de transporte.
- Ajustar la velocidad de los vehículos.
- Elegir la posición correcta durante la descarga a un camión.





B.3. PRESCRIPCIONES TÉCNICAS EN MATERIA DE SUELOS

Catalogación de la actividad según Anexo I del Real Decreto 9/2005, de 14 de enero por el que se establece la relación de actividades potencialmente contaminantes del suelo y los criterios y estándares para la declaración de suelos contaminados

Prescripciones de Carácter General

La mercantil desarrolla una actividad potencialmente contaminante del suelo según Anexo I el Real Decreto 9/2005, de 14 de enero, por el que adquiere el carácter de **actividad potencialmente contaminante del suelo**.

Del contenido del informe Preliminar del Suelo, del informe complementario y de la documentación aportada en el expediente no se deduce la existencia de indicios ni evidencias de contaminación del suelo, por lo que se acepta el I.P.S. al objeto de dar Cumplimiento al Real Decreto 9/2005.

Consta en el expediente Informe Complementario aportado por la mercantil para dar cumplimiento a lo establecido en el Real Decreto 9/2005. Del contenido del informe Preliminar del Suelo y de la documentación aportada en el expediente no se deduce la existencia de indicios ni evidencias de contaminación del suelo, por lo que se acepta el IPS al objeto de dar Cumplimiento al Real Decreto 9/2005. Además, se deberá considerar especialmente, al objeto del artículo 3.4 del Real Decreto 9/2005, remitir Informes Periódicos de Situación, en los siguientes casos:

- Con carácter previo a la ampliación o clausura de la actividad objeto del presente expediente.
- Cuando en la actividad objeto de informe se produzca una situación anómala o un accidente que pueda ser causa potencial de contaminación del suelo.
- Cuando se produzca un cambio de uso del suelo en las instalaciones objeto de informe

No obstante lo anterior, cuando en la actividad se produzca una situación anómala o un accidente que pueda ser causa de contaminación del suelo, el interesado deberá comunicar tal hecho urgentemente a la Dirección General con competencias en materia de suelos contaminados. En cualquier caso, el interesado utilizará todos los medios a su alcance para prevenir y controlar al máximo los efectos derivados de tal situación anómala o accidente.

Ese mismo titular de la actividad deberá remitir a la Dirección General con competencias en materia de suelos contaminados, en el plazo máximo de cuarenta y ocho horas desde la ocurrencia de tal situación anómala o accidente, un informe detallado del mismo, en el que deberán figurar los contenidos mínimos exigidos en el mencionado informe de Situación y en especial los siguientes: Causa de la situación anómala o accidente, cantidades y materias que han intervenido, Características de peligrosidad y de movilidad de las mismas, identificación y características de posibles vías de transporte de la contaminación, identificación y características de los posibles receptores de las misma, medidas correctoras adoptadas ante la situación ocurrida y efectividad de las mismas.

Así mismo, se llevarán a cabo todas las medidas preventivas y correctoras indicadas en la documentación técnica aportada en el trámite que no entren en conflicto con las aquí reflejadas.





Medidas Correctoras y/o Preventivas impuestas por el Órgano Ambiental

En cuanto a medidas correctoras y/o preventivas propuestas:

1. Las CONDUCCIONES de las materias, productos o residuos que presenten riesgos para la calidad de las aguas y suelo serán aéreas, dotadas de sistemas de recogida y control de derrames o fugas.
2. No se DISPONDRÁ ningún envase, depósito o almacenamiento de residuos sobre el mismo suelo o sobre una zona conectada a red de recogida y evacuación de aguas.
3. Se CONTROLARÁ adecuadamente el manejo de sustancias peligrosas que pudieran contaminar el suelo, en especial las especificadas en el anexo V y VI del Real Decreto 9/2005 que se encuentren presentes en las instalaciones o puedan aparecer o generarse durante el proceso desarrollados.
4. Se realizará COMPROBACIÓN PERIÓDICA del mantenimiento de las condiciones originales del proyecto relativas a la estanqueidad hacia el subsuelo y la impermeabilidad de las áreas, con la frecuencia suficiente y adecuada para tal objeto, con el fin de detectar grietas o roturas que puedan derivar en la percolación de sustancias al suelo. En su caso, estas deberán ser reparadas de manera INMEDIATA y de tal forma que se conserve la impermeabilidad del suelo. La adopción de dicha medida deberá ser acreditable y justificable mediante los pertinentes registros, los cuales estarán actualizados y de acceso a los servicios de Inspección del Órgano Competente.
5. Se dispondrá del pertinente PLAN DE EMERGENCIA Y MEDIOS DE ACTUACIÓN en caso de fugas. Además, de un PLAN DE CONTINGENCIA de derrames donde se defina el tipo y forma de los absorbentes, la cantidad a utilizar y los puntos estratégicos de ubicación, asegurando que los sistemas de absorción utilizados corresponden al tipo de sustancia y volumen a contener.
6. La carga, descarga y manipulación de sustancias susceptibles de transferir constituyentes contaminantes a las aguas o al suelo SOLO se REALIZARÁ en los lugares autorizados y adecuadas para tal actividad.
7. En las zonas adecuadas para la manipulación y transporte de líquidos, especialmente los puntos de carga y descarga de sustancias, SE DISPONDRÁN de DISPOSITIVOS CONTRA EL SOBRELLENADO de los depósitos, tanques, etc., basados en medidas como sistemas de cierre automático de las mangueras, válvulas de flotador (en el tanque y balsas) y otros sistemas de autoparada con detección en caso de sobrellenado.
8. Se DISPONDRÁ de los pertinentes Programas de Inspección, control (según ITC MIE APQ) y de mantenimiento periódico tanto de las instalaciones como de los procesos. Estos sistemas deben permitir la identificación de posibles incidencias y reducir la posible contaminación causada.
9. En aquellas áreas donde exista riesgo de derrames será necesario ubicar SISTEMAS DE ABSORCIÓN, señalizándose claramente los puntos de ubicación de estos sistemas.
10. Estos sistemas se COMPROBARAN periódicamente -y con la adecuada frecuencia- las características de los materiales de retención. En caso de ser necesario los sistemas de retención deberán ser reemplazados por uso o pérdida de eficacia por el paso del tiempo. Además estos sistemas se deben corresponder al tipo de sustancia y volumen a contener. La adopción de dicha medida deberá ser acreditable y justificable mediante los pertinentes registros, los cuales estarán actualizados y de acceso a los servicios de Inspección del Órgano Competente.
11. Para la minimización de los daños y contaminación que pueda causarse en caso de producirse derrames de sustancias contaminantes se elaboraran PROTOCOLOS de actuación





especializados para cada puesto de trabajo que sean sencillos y fáciles de comprender y que permitan a los operarios tener presente en todo momento el modo de actuación en caso de producirse un derrame en el área de trabajo. Toda esta información se encontrará accesible fácilmente.

12. Se proporcionará ANUALMENTE una formación teórica y práctica a los operarios, -con duración suficiente y adecuada para tal objeto-, sobre aquellas tareas a desempeñar que sean consideradas como potencialmente contaminantes del suelo y sobre prevención de contaminación de suelos. Dicha formación deberá estar específicamente centrada en el puesto de trabajo o función de cada operario, debiéndose ser actualizada la formación a los operarios cada vez que se produzcan cambios en las funciones que desempeñan o se introduzcan cambios en los equipos de trabajo que den lugar a nuevos riesgos de contaminación. El personal deberá conocer las propiedades, funciones y correcta manipulación de los productos utilizados en los procesos. La citada formación DEBERÁ ser incluida en la política ambiental de la empresa, así como de su cumplimiento. La adopción de dicha formación deberá ser acreditable y justificable mediante los pertinentes registros de formación de personal, los cuales estarán actualizados y de acceso a los servicios de Inspección del Órgano Competente”.

B.4. PRESCRIPCIONES TÉCNICAS EN MATERIA DE VERTIDOS

B.4.1. IDENTIFICACIÓN DE LOS EFLUENTES DE VERTIDO Y DESTINO

El único efluente generado por la actividad será el de las aguas residuales urbanas procedentes del aseo del personal. El origen del agua es la red municipal. No existirá ningún vertido a Dominio Público Hidráulico. Actualmente se vierte en una fosa séptica. Se estará a lo dispuesto en el condicionado municipal y normativa de aplicación.

Con carácter general, se establecerán las siguientes medidas correctoras y/o preventivas:

- Se revisará periódicamente la red de saneamiento instalada en las instalaciones para la evacuación de las aguas residuales de aseos y servicios con el objetivo de detectar posibles fugas o derrames.
- Se vaciará periódicamente por gestor autorizado la fosa séptica.
- Se mantendrán en correcto y adecuado estado los elementos de impermeabilización de la instalación.

B.5. PREVENCIÓN DE LA CONTAMINACIÓN

B.5.1. FASE DE EXPLOTACIÓN

Operaciones no admitidas: Se excluirá cualquier operación de agrupamiento o tratamiento, que traslade la contaminación o el deterioro ambiental a otro medio receptor. En especial, no serán operaciones aceptables las que utilicen el aire, el agua o el suelo como elementos de dilución, evaporación, producción de polvo, aerosoles, etc. y posterior difusión incontrolada en el medio de los residuos de la contaminación producidos. No podrá disponerse ningún envase, depósito o almacenamiento de residuos sobre el mismo suelo o sobre una zona conectada a red de recogida y evacuación de aguas alguna. En ningún caso se autoriza la mezcla de residuos.





Recogida de fugas y derrames: Los residuos producidos tras una fuga, derrame o un accidente (incendio y consiguiente operaciones de extinción, etc.), así como los residuos procedentes de operaciones de mantenimiento, reparación, limpieza, lavado, etc. de edificios, instalaciones, vehículos, recipientes o cualquier otro equipo o medio utilizado deberán ser controlados, recogidos y gestionados de acuerdo con su naturaleza y se aportará documentación acreditativa de que tal condición ha sido cumplida.

Control de fugas y derrames: Como sistema pasivo de control de fugas y derrames de materiales contaminantes, residuos y/o lixiviados, la actividad dispondrá de los elementos constructivos necesarios (soleras y cubetos sin conexión directa a red de desagüe alguna, cubiertas, cerramientos, barreras estanca, plan de detección de fugas, etc.), que eviten la dispersión y difusión incontrolada en el medio (aire, agua o suelo) de los contaminantes constituyentes de los residuos. Los materiales que integren tales elementos serán resistentes a las condiciones de trabajo que deban soportar, y compatibles con las características de los materiales y residuos con los que puedan estar en contacto.

Como regla general, en las áreas donde se realice la carga, descarga, manipulación, almacenamiento, u otro tipo de operación con materiales o residuos que puedan trasladar constituyentes contaminantes a las aguas o al suelo, será obligada la adopción de un sistema pasivo de control de fugas y derrames específico para los mismos, basado en la existencia de:

- Una doble barrera estanca de materiales impermeables y estables física y químicamente para las condiciones de trabajo que le son exigibles (contacto con productos químicos, enterramiento, humedades, corrosión, paso de vehículos, etc.).
- Un sistema de detección de las fugas que se pueden producir.

Complementariamente, en las áreas donde se realice la carga, descarga, manipulación, almacenamiento, u otro tipo de operación con materiales o residuos que puedan trasladar constituyentes contaminantes a las aguas o al suelo se impedirá la entrada de las precipitaciones atmosférica en ellas. En aquellas áreas que se demuestre fehacientemente la imposibilidad de impedir la entrada de las precipitaciones atmosféricas se dispondrá de un sistema de detección de fugas y una barrera estanca bajo la solera de dichas áreas.

Depósitos aéreos: Los depósitos estarán debidamente identificados y diferenciados para cada uno de los tipos genéricos de materiales. En aquellos que almacenen materiales o residuos peligrosos, su disposición será preferentemente aérea. Los fondos de los depósitos de almacenamiento, estarán dispuestos de modo que se garantice su completo vaciado. En ningún caso estarán en contacto directo con las soleras donde se ubican.

Depósitos subterráneos: En aquellos casos que se demuestre fehacientemente la necesidad de disponer de depósitos subterráneos y a los efectos de mantener en condiciones adecuadas de higiene y seguridad de los residuos según el artículo 11 de la Ley 10/1998, de 21 de abril, de residuos se adoptarán las medidas necesarias para evitar y controlar las fugas y derrames. En todo caso se podrá optar por las siguientes:

- Una doble barrera estanca de materiales impermeables y estables física y químicamente para las condiciones de trabajo que le son exigibles (contacto con productos químicos, enterramiento, humedades, corrosión, paso de vehículos, etc.).
- Un sistema de detección de las fugas que se pueden producir.

Conducciones: Igualmente, las conducciones de materiales o de residuos que presenten riesgos para la calidad de las aguas y suelo serán aéreas, dotadas de sistemas de recogida y control de fugas y derrames. En casos excepcionales debidamente justificados, las tuberías podrán ser subterráneas para lo cual irán alojadas dentro de otras estancas de mayor sección, fácilmente inspeccionables, dotadas de dispositivos de detección, control y recogida de fugas. Se protegerán debidamente contra la corrosión.





Especificaciones y medidas de seguridad: Serán de obligado cumplimiento todas las especificaciones y medidas de seguridad establecidas en las correspondientes instrucciones técnicas aplicables de carácter sectorial y los documentos técnicos en los que se basa el diseño y desarrollo de la actividad objeto de autorización.

B.5.2. CONDICIONES DE LA RESOLUCIÓN DE NO SOMETIMIENTO A EVALUACIÓN DE IMPACTO AMBIENTAL

Se estará a lo dispuesto y se cumplirá lo indicado en la decisión de aplicar el procedimiento de Evaluación Ambiental al proyecto de almacenamiento temporal de residuos no peligrosos y peligrosos, en el término municipal de Murcia, a solicitud de RECICLAJES ELDA, S.L. (EXP. AAU20100061)

El anuncio de la resolución mencionada en el párrafo anterior ha sido publicado en el Boletín Oficial de la Región de Murcia nº 289, del lunes 17 de marzo de 2018.

El contenido completo de dicha Resolución puede ser consultado en la página web www.carm.es

B.6. PROGRAMA DE VIGILANCIA AMBIENTAL

RESPONSABLE DE LA VIGILANCIA DEL CUMPLIMIENTO: Órgano Ambiental Autónomico

B.6.1. OBLIGACIONES EN MATERIA DE RESIDUOS

LEY 22/2011	<input checked="" type="checkbox"/> No peligrosos	Los gestores de residuos presentarán una memoria anual relativa a todos los residuos que gestionen, siguiendo las previsiones del artículo 41 de la Ley 22/2011, de 28 de julio. En todo caso la información a aportar será inicialmente la establecida en el anexo XII de la Ley 22/2011 de 28 de julio, hasta que la Comunidad Autónoma de la Región de Murcia fije un formato definitivo que puede ser telemático.	Antes del 01 de ABRIL de cada año respecto a los residuos del año anterior.
	<input checked="" type="checkbox"/> Peligrosos		

NORMATIVA ESPECÍFICA

<input type="checkbox"/> Real Decreto 20/2017, de 20 de enero, sobre los vehículos al final de su vida útil	Los gestores de residuos que realicen operaciones de tratamiento de vehículos al final de su vida útil presentarán una memoria anual relativa a todos los residuos que gestionen, siguiendo las previsiones del artículo 41 de la Ley 22/2011, de 28 de julio. El formato y contenido de dicha memoria será acordado en la Comisión de coordinación en materia de residuos o en sus grupos de trabajo. Los CAT harán constar en su memoria los neumáticos derivados de la preparación para la reutilización que hayan entregado directamente a gestores autorizados, así como los neumáticos preparados para la reutilización entregados a los profesionales, con identificación de estos últimos e incluyendo el certificado mencionado en el artículo 7.5. Adicionalmente, los CAT incluirán en su memoria la documentación acreditativa del cumplimiento de los objetivos previstos en el artículo 8 relativos a los vehículos que traten, a través de su propia gestión y de los certificados de gestión proporcionados por los operadores a quienes entreguen los residuos para su	Esta memoria se presentará antes del 1 de abril de cada año y se referirá a la gestión realizada el año anterior
---	---	--

02/12/2019 15:12:16

MARIN ARNALDOS, FRANCISCO

Esta es una copia auténtica imprimible de un documento electrónico administrativo archivado por la Comunidad Autónoma de Murcia, según artículo 27.3.c) de la Ley 39/2015. Los firmantes y las fechas de firma se muestran en los recuadros. Su autenticidad puede ser contrastada accediendo a la siguiente dirección: <https://sede.carm.es/verificardocumentos> e introduciendo el código seguro de verificación (CSV) CARM-cac44638-150d-4e25-9aa3-0050569b6280





NORMATIVA ESPECÍFICA

NORMATIVA ESPECÍFICA		
<input type="checkbox"/> Real Decreto 110/2015, de 20 de febrero, sobre residuos de aparatos eléctricos y electrónicos	<p>tratamiento.</p> <p>Los centros de preparación para la reutilización y las instalaciones de tratamiento específico enviarán a las comunidades autónomas con la información prevista en el anexo XII, incluyendo las tablas 1 y 2 de dicho anexo.</p> <p>Las instalaciones de tratamiento específico incluirán en su memoria anual un balance de masas con arreglo a lo previsto en el anexo XIII y el objetivo de valorización alcanzado de conformidad con lo previsto en el anexo XIV. Para el cálculo del índice de valorización se tendrán en cuenta los resultados de los procesos de preparación para la reutilización, cuando se realice esta operación en la instalación o cuando se haya llegado a acuerdos con centros de preparación para la reutilización, para computar conjuntamente los residuos recogidos y gestionados. A estos efectos se partirá de las certificaciones de los centros de preparación para la reutilización, y de los gestores de destino, que incluirán los resultados de la gestión de los componentes, materiales y sustancias que salgan de las instalaciones de tratamiento específico. Estas certificaciones se adjuntarán a la memoria para el cálculo del índice de valorización y los gestores de las instalaciones conservarán esta documentación durante al menos tres años.</p> <p>Las memorias se generarán con la información disponible en el archivo cronológico a través de la plataforma electrónica. El acceso al contenido de estas memorias estará limitado a las administraciones públicas competentes.</p> <p>En el caso de instalaciones de tratamiento donde se traten otro tipo de residuos que no sean RAEE, se documentarán los resultados de los triajes o de estudios específicos que avalen el cumplimiento de los objetivos de valorización para cada categoría de RAEE.</p>	<p>Antes del 31 de enero del año siguiente al del periodo de cumplimiento.</p>
<input type="checkbox"/> Real Decreto 1619/2005, de 30 de diciembre, sobre la gestión de neumáticos fuera de uso.	<p>Los gestores de neumáticos fuera de uso, remitirán a las comunidades autónomas en las que realicen sus actividades un informe resumen en el que figuren, al menos, los datos del registro documental al que se refiere el artículo 6.2 en relación con las cantidades de neumáticos fuera de uso y de los materiales procedentes de éstos que hayan gestionado en el año anterior. Tal información podrá proporcionarse directamente o a través de las entidades gestoras, cuando se trate de sistemas integrados de gestión.</p>	<p>Antes del 31 de marzo de cada año respecto a los residuos del año anterior.</p>
<input checked="" type="checkbox"/> Real Decreto 106/2008, de 1 de febrero, sobre pilas y acumuladores y la gestión ambiental de sus residuos	<p>Las plantas o instalaciones españolas de tratamiento y reciclaje de pilas, acumuladores o baterías, remitirán a la autoridad competente de la comunidad autónoma donde se encuentren ubicadas, la siguiente información:</p> <p>a) La memoria resumen a que se refiere el artículo 41.1 de la Ley 22/2011, de 28 de julio, de residuos y suelos contaminados. Esta memoria estará constituida por dos partes diferenciadas, una parte relativa a los residuos de pilas o acumuladores generados en territorio español y otra parte relativa a los residuos de pilas o acumuladores generados fuera de España que sean importados y entregados a la instalación para su tratamiento. Los datos e información correspondientes a cada una de estas partes se presentarán de forma separada en dos cuadros de datos que se ajustarán al formato establecido en el Anexo XII de la Ley 22/2011, de 28 de julio. Asimismo, se incluirá en la memoria la información sobre la identificación, en su caso, del sistema de responsabilidad ampliada o gestor que haya entregado los residuos a la instalación.</p> <p>b) El informe anual, al que se refiere el artículo 3.4 del Reglamento (UE) n.º 493/2012, de 11 de junio de 2012, por el que se establecen normas detalladas para el cálculo de los niveles de eficiencia de los procesos de reciclado de los residuos de pilas y acumuladores. Este informe comprenderá, de forma separada, los datos relativos a los residuos de pilas o</p>	<p>Antes del 1 de mayo de cada año referida al año natural precedente</p>

02/12/2019 15:12:16

MARIN ARNALDOS, FRANCISCO

Esta es una copia auténtica imprimible de un documento electrónico administrativo archivado por la Comunidad Autónoma de Murcia, según artículo 27.3.c) de la Ley 39/2015. Los firmantes y las fechas de firma se muestran en los recuadros. Su autenticidad puede ser contrastada accediendo a la siguiente dirección: <https://sede.carm.es/verificardocumentos> e introduciendo el código seguro de verificación (CSV) CARM-cac44638-150d-4e25-9aa3-0050569b2800





NORMATIVA ESPECÍFICA		
	acumuladores generados en territorio español y entregado a la instalación para su tratamiento, de los procedentes de otros países.	
<input checked="" type="checkbox"/> Real Decreto 105/2008, de 1 de febrero, por el que se regula la producción y gestión de los residuos de construcción y demolición	Poner a disposición de las administraciones públicas competentes, a petición de las mismas, la información contenida en el registro mencionado en el Artículo 7.a). La información referida a cada año natural deberá mantenerse durante los cinco años siguientes.	A petición.
<input type="checkbox"/> Real Decreto 679/2006, de 2 de junio, por el que se regula la gestión de los aceites industriales usados	Los agentes económicos que hayan realizado las diferentes operaciones de gestión de los aceites usados informarán sobre la cantidad gestionada por cada uno de ellos y el destino final que les hayan dado.	Antes del día 1 de abril del año siguiente al periodo anual al que estén referidos los datos.
<input checked="" type="checkbox"/> Ley 11/1997, de 24 de abril, de envases y residuos de envases, en el Real Decreto 782/1998, de 30 de abril, por el que se aprueba el Reglamento para el desarrollo y ejecución de la Ley 11/1997	Declaración ANUAL de Envases y Residuos de Envases. Podrá utilizar el modelo disponible en www.carm.es (Agricultura y agua> Vigilancia e Inspección> Residuos> Sistemas Integrados de Gestión> Envases y Residuos de Envases).	Antes del 31 de marzo de cada año respecto a los residuos del año anterior.

La anterior tabla está elaborada sin menoscabo de toda otra obligación en la materia exigida por la normativa vigente o que modifique-actualice la aquí mencionada.

B.6.2. OBLIGACIONES EN MATERIA DE SUELOS

Debido a la naturaleza y características de la actividad objeto de informe, el interesado debe remitir a esta Dirección General o, en su caso, al órgano de la Comunidad Autónoma de la Región de Murcia en el que en cada momento radiquen las competencias sobre suelos contaminados, los correspondientes Informes de Situación establecidos en el artículo 3 del mencionado Real Decreto 9/2005.

Se presentarán una vez cesada la actividad o con una periodicidad de OCHO años.

También deberán ser remitidos dichos Informes de Situación en los siguientes casos:

- Con carácter previo a la ampliación o clausura de la actividad objeto del presente expediente.
- Cuando en la actividad objeto de informe se produzca una situación anómala o un accidente que pueda ser causa potencial de contaminación del suelo.
- Cuando se produzca un cambio de uso del suelo en las instalaciones objeto de informe.

La información que debe suministrarse en los Informes Situación antes identificados será análoga a la definida para los informes Preliminares de Situación, de tal forma, se utilizará el modelo establecido en la Orden de 24 de enero de 2007, de la Consejería de Industria y Medio Ambiente, por la que se aprueba el formulario relativo al informe preliminar de situación para valorar el grado de contaminación del suelo. En esta información, se incorporarán los datos pertinentes que reflejen la situación de la actividad en el periodo o hechos para el que se redacta dichos informes.

INFORMES DE SITUACIÓN DE SUELOS	
Inicial	8º AÑO(*)
IPS	√

B.6.3. OTRAS OBLIGACIONES

- Declaración ANUAL de Medio Ambiente**, en cumplimiento del el **Art. 133** de la **Ley 4/2009 de Protección Ambiental Integrada de la Región de Murcia**.

Declaración ANUAL(*) de Medio Ambiente
Actuación ANUAL(años)





N	N+1	N+2	N+3	N+4	N+5	N+6	N+7
√	√	√	√	√	√	√	√

(*)Antes del 01 de junio en el año que se indica.

2. Operador ambiental, en cumplimiento del **Artículo 134** de la *Ley 4/2009, de 14 de mayo, de Protección Ambiental Integrada*.

Se designará un responsable del seguimiento y adecuado funcionamiento de las instalaciones destinadas a evitar o corregir daños ambientales, así como de elaborar la información o documentación que periódicamente deba aportarse o presentarse ante dicho órgano.

El titular de la empresa velará por la adecuada formación de estos operadores ambientales.

02/12/2019 15:12:16

MARIN ARNALDOS, FRANCISCO

Esta es una copia auténtica imprimible de un documento electrónico administrativo archivado por la Comunidad Autónoma de Murcia, según artículo 27.3.c) de la Ley 39/2015. Los firmantes y las fechas de firma se muestran en los recuadros. Su autenticidad puede ser contrastada accediendo a la siguiente dirección: <https://sede.carm.es/verificardocumentos> e introduciendo el código seguro de verificación (CSV) CARM-cac44638-150d-4e25-9aa3-0050569b6280





B.6.4. CALENDARIO DE REMISIÓN DE INFORMACIÓN A LA DIRECCIÓN GENERAL DE MEDIO AMBIENTE

MATERIA		AÑO								
		n	n+1	n+2	n+3	n+4	n+5	n+6	n+7	n+8
RESIDUOS	Memorial resumen del archivo cronológico según art. 41 de la ley 22/2011 de 28 de julio de residuos y suelos contaminados con el contenido del Anexo XII de la Ley 22/2011 y, si procede, información desglosada y adicional exigida por normativa específica de los flujos de residuos que se gestionan. (Apartado B.6.1.)									
RESIDUOS	Declaración ANUAL de Envases y Residuos de Envases									
SUELOS	Informe de situación del Suelo									
OTROS	Declaración ANUAL de Medio Ambiente									

02/12/2019 15:12:16

MARIN, ARNALDOS, FRANCISCO

Esta es una copia auténtica imprimible de un documento electrónico administrativo archivado por la Comunidad Autónoma de Murcia, según artículo 27.3.c) de la Ley 39/2015. Los firmantes y las fechas de firma se muestran en los recuadros. Su autenticidad puede ser contrastada accediendo a la siguiente dirección: <https://sede.carm.es/verificardocumentos> e introduciendo el código seguro de verificación (CSV) CARM-enc44638-150d-6e25-9ac3-005056916628





B.7. CONDICIONES DE FUNCIONAMIENTO DISTINTAS DE LAS NORMALES.

Para la remisión de información recogida en este apartado, además de la notificación oficial – común- a través de cualquiera de cualquiera de los medios previstos en el artículo 38.4 de la Ley 30/1992, de 26 de noviembre, al OBJETO de garantizar una mayor agilidad y comunicación, se enviará la INFORMACIÓN requerida, en cada caso, a través del correo electrónico: **IFAI@jistas.carm.es** (Información del Funcionamiento Anormal de Instalaciones).

De igual manera, el TITULAR deberá proporcionar, oficialmente, al Órgano competente en Medio Ambiente una dirección de correo electrónico, con el mismo objeto y a fin de establecer una mayor agilidad en determinados requerimientos de información -por condiciones distintas de funcionamiento- y sin perjuicio de la notificación oficial, que en su caso proceda realizar.

Puesta en Marcha, Paradas y Periodos de Mantenimiento.

Durante las operaciones de PARADA O PUESTA EN MARCHA de la instalación, así como durante la realización de trabajos de mantenimiento, limpieza de equipos, etc. deberán adoptarse las medidas necesarias y suficientes para asegurar EN TODO MOMENTO el control de los niveles de emisión a la atmosfera, al agua, así como las medidas establecidas en lo que se refiere a la gestión y tratamiento de los residuos, y a la protección del suelo, que se recogen en este anexo, asimismo dichas situaciones de paradas, arranques y mantenimientos NO podrán afectar a los niveles de calidad del aire de la zona de inmediata influencia.

El titular de la instalación informara al Órgano Ambiental competente de las paradas temporales de funcionamiento de la instalación, ya sean previstas o no, distintas de las normales de días no laborales por días festivos.

Incidentes, Accidentes, Fugas y Fallos de Funcionamiento.

- El titular de la instalación deberá evitar y prevenir los posibles incidentes, accidentes, derrames de materias contaminantes o residuos peligrosos, o cualquier otra situación distinta a la normal (fallos de funcionamiento, fugas, etc), que puedan suceder en su instalación, y que puedan afectar al medio ambiente. Para ello, deberá implantar las medidas preventivas que garanticen dicha situación, debiéndose contemplar al menos y en su caso, las siguientes medidas:
 - Medidas que garanticen el buen funcionamiento de todos los equipos e instalaciones que formen parte de la instalación industrial.
 - Medidas que aseguren que la actividad dispone de los elementos constructivos necesarios (soleras y cubetos sin conexión directa a red de desagüe alguna, cubiertas, cerramientos, barreras estancas, etc.), que eviten la dispersión y difusión incontrolada en el medio (aire, agua o suelo) de los contaminantes constituyentes de las materias o residuos que se manejan en la instalación industrial. Los materiales que integren tales elementos serán resistentes a las condiciones de trabajo que deban soportar, y compatibles con las características de los materiales y residuos con los que puedan estar en contacto.
 - Medidas asociadas a la impermeabilización del pavimento, y estanqueidad de depósitos, conducciones, etc, especialmente en aquellas áreas donde se realice la carga, descarga, manipulación, almacenamiento, u otro tipo de operación con materiales o residuos que puedan trasladar constituyentes contaminantes al aire, al agua o al suelo.
 - Además, en las áreas donde se realice la carga, descarga, manipulación, almacenamiento, u otro tipo de operación con materiales o residuos que puedan trasladar constituyentes contaminantes al aire, al agua o al suelo, se evitará en todo momento cualquier mezcla





fortuita de sustancias (materias o residuos, principalmente de carácter peligroso) que suponga un aumento en el riesgo de contaminación o accidente. Deberá existir una separación física, en caso de materiales o residuos incompatibles de forma que se evite el contacto entre los mismos en caso de un hipotético derrame.

En dichas áreas, será obligada la adopción de un sistema pasivo de control de fugas y derrames específico para los mismos, basado en la existencia de los aspectos identificados en el apartado A.3.

- Se dispondrán de los medios adecuados al objeto de evitar que los materiales o residuos almacenados ligeros, o que puedan volar por efecto de arrastre del viento y de esta forma transferir una posible contaminación al suelo y las aguas.
- El titular deberá limitar y minimizar las consecuencias medioambientales en caso de que ocurra un incidente, accidente, o cualquier otra situación distinta a la normal (derrame, fuga, fallo de funcionamiento, parada temporal, arranque o parada, etc), que pueda afectar al medio ambiente, así como evitar otros posibles accidentes e incidentes.

Para ello se deberán implantar medidas de actuación, así como medidas correctoras de la situación ocurrida, debiendo contemplar al menos y en su caso, las siguientes:

- Los residuos producidos tras una fuga, derrame o un accidente (incendio y consiguiente operaciones de extinción, etc.), deberán ser recogidos y gestionados de acuerdo con su naturaleza y composición.
- Tras el incidente, accidente, fuga, avería, fallo de funcionamiento, derrame accidental, etc, que pueda afectar al medio ambiente, el titular de la instalación deberá, entre otros:
 - i. Informar de inmediato al órgano ambiental autonómico en orden a evaluar la posible afección medioambiental, y remitir a este órgano ambiental en un plazo máximo de cuarenta y ocho horas desde su ocurrencia, un informe detallado que contenga como mínimo lo siguiente: causa de la situación anómala o accidente, cantidades y materias que han intervenido, características de peligrosidad y de movilidad de las mismas, identificación y características de posibles vías de transporte de la contaminación, identificación y características de los posibles receptores de las mismas, medidas correctoras adoptadas ante la situación ocurrida y efectividad de las mismas.
 - ii. Utilizar todos los medios y medidas que tenga a su alcance para limitar las consecuencias medioambientales y evitar otros posibles accidentes e incidentes, debiendo asegurar en todo momento, el control de los parámetros de emisión a la atmósfera, al agua o al suelo establecidos, en su caso, en la correspondiente autorización ambiental integrada.
 - iii. Adoptar las medidas complementarias exigidas por la administración competente necesarias para evitar o minimizar las consecuencias que dichas situaciones pudieran ocasionar en el medio ambiente.
- Tras un incidente, accidente, o cualquier otra acción que pueda afectar al medio ambiente, el titular analizará las medidas correctoras y de actuación para examinar si la sistemática de control ha funcionado, o, si por el contrario, es necesario revisarla.
- Se excluirá cualquier operación de agrupamiento o tratamiento, que traslade la contaminación, o el deterioro ambiental a otro medio receptor. En especial, no serán operaciones aceptables las que utilicen el agua o el suelo como elementos de dilución, y posterior difusión incontrolada.





- En caso de producirse una situación anómala o un accidente que pueda ser causa de contaminación del suelo, deberá ser remitido Informe de Situación del Suelo de acuerdo, cumpliendo con el artículo 3.4 del Real Decreto 9/2005, de 14 de enero, y conforme a lo establecido en el apartado Informe de Situación del Suelo; control de suelos y aguas de este anexo.

Así mismo, dicha situación anómala, incidente o accidente debe ser comunicada por el titular de manera INMEDIATA AL Órgano Competente, debiendo remitir en un plazo máximo de 24 horas desde la ocurrencia de la situación anómala o accidente, un informe detallado en el que figuren como mínimo los siguientes aspectos: Causa de la situación anómala o accidente, cantidades y materias que han intervenido, características de peligrosidad y de movilidad de las mismas, identificación y características de posibles vías de transporte de la contaminación, identificación y características de los posibles receptores de las misma, medidas correctoras adoptadas ante la situación ocurrida y efectividad de las mismas. En este caso, el titular utilizará todos los medios a su alcance para prevenir y controlar al máximo los efectos derivados de tal situación anómala o accidente.

- En caso de avería, fallo o insuficiencia de las medidas de reducción adoptadas, deberá reducir o interrumpir la explotación si no consigue restablecer el funcionamiento normal en un plazo de 24 horas desde la aparición de la situación.
- Asimismo, será considerado a todos los efectos y sin perjuicio de los establecido anteriormente, condición de funcionamiento distintas de las normales, cualquier funcionamiento de los equipos depuradores de la instalación que sea distinta de las condiciones OPTIMAS DE FUNCIONAMIENTO definidas para estos en el apartado A.1 del presente anexo.

Sin perjuicio de todo lo anterior, ante cualquier incremento SIGNIFICATIVO –al respecto de lo establecido, habitual o común- en los niveles de emisión (al aire, agua y/o al suelo, de contaminantes o parámetros) o de cualquier otro indicador el titular deberá notificar tal suceso de inmediato -al órgano ambiental autonómico- indicando razonadamente de si considera que tales hechos corresponden o no, a condiciones anormales de funcionamiento, con el fin de poder proceder en su caso, a la evaluación de la posible afección medioambiental y/o a establecer las medidas correctoras- que se consideren adecuadas para el restablecimiento de los medios alterados o bien, se actúe conforme a lo establecido en el presente apartado sobre condiciones anormales.

Averías y Fallos de Funcionamiento.

Cualquier incidente del que pueda derivarse emisiones incontroladas, deberá notificarse de inmediato al órgano ambiental autonómico en orden a evaluar la posible afección medioambiental.

En caso de avería de algún equipo de depuración, se deberán llevar todas las actividades y procesos, cuyas emisiones -difusas o confinadas- sean vehiculadas a estos equipos de depuración, -de manera INMEDIATA-, a condiciones de seguridad y parada, hasta que de nuevo se pueda garantizar el funcionamiento de estos equipos en condiciones óptimas, -conforme a lo definido-, garantizándose con ello la adecuada depuración y tratamiento de las emisiones.

En cualquier caso, dicha circunstancia se notificará inmediatamente al Órgano competente.

Cese Temporal o Definitivo de la Actividad. -Total o Parcial-

- Cese Definitivo -Total o Parcial-

Previo aviso efectuado por parte del titular, -con una antelación mínima de seis meses- del cese total o parcial de la actividad, el titular deberá presentar la Documentación Técnica necesaria y suficiente, mediante la cual PROPONDRÁ las condiciones, medidas y precauciones a tomar durante el citado cese y deberá incluir al menos los siguientes aspectos:





- a) Descripción del proyecto: Objeto y justificación. Fases de ejecución y secuencia.
- b) Características:
- Dimensiones del proyecto. Edificaciones, instalaciones y actividades previstas a cesar. Usos dados a tales instalaciones y superficies ocupadas por las mismas.
 - Actividades inducidas o complementarias que se generen.
 - Planos de la instalación actual y de situación posterior al cese, en los cuales se describan las fases, equipos, edificaciones, etc.. afectadas por las distintas operaciones del proyecto.
- c) Análisis de los potenciales impactos sobre el medio ambiente: Se identificarán y analizarán brevemente los posibles impactos generados sobre el medio, motivados por el desmantelamiento de las instalaciones, en todas sus fases.
- d) Estudios, pruebas y análisis a realizar sobre el suelo y las aguas superficiales y subterráneas que permita determinar la tipología, alcance y delimitación de las áreas potencialmente contaminadas.
- e) Medidas a establecer para la protección del medio ambiente: Se describirán brevemente las posibles medidas que se adoptarán para prevenir los impactos potenciales sobre el medio ambiente.
- f) Seguimiento y control del plan de cese de la instalación: Se establecerá un sistema de vigilancia y seguimiento ambiental, para cada una de las fases del mismo.

El cese de las actividades, se realizará de acuerdo a la normativa vigente, de forma que el terreno quede en las mismas condiciones que antes de iniciar la actividad y no se produzca ningún daño sobre el suelo o su entorno.

– Cese Temporal -Total o Parcial- de la Actividad con duración MENOR de UN AÑO.

En caso de cese temporal total o parcial de la actividad, por un periodo de tiempo inferior a un año, se pondrá en conocimiento del Órgano Ambiental Autonómico y del Municipal, mediante una comunicación por parte del titular de la instalación de dicha circunstancia. En dicha comunicación se incluirán los siguientes datos:

- Fecha de inicio del cese de la actividad.
- Motivo del cese y/o parada de la actividad
- Fecha prevista, en caso de ser conocida, de la reanudación de la actividad.

Durante el periodo de tiempo que dure el cese temporal el titular adoptará las medidas necesarias para evitar que el cese temporal de actividad tenga efectos adversos para el medio ambiente.

– Cese Temporal -Total o Parcial- de la Actividad con duración SUPERIOR A UN AÑO, así como con DURACIÓN INDETERMINADA.

En caso de cese temporal total o parcial de la actividad por un periodo de tiempo superior a un año, o cuando la fecha prevista de reanudación de la actividad no pueda determinarse, el titular de la instalación junto a la comunicación de cese, presentará ante el Órgano Ambiental Autonómico y Municipal competente, un plan de medidas en el que se especificarán las medidas a tomar para que no se produzcan situaciones que puedan perjudicar el estado ambiental del emplazamiento, del entorno y la salud de las personas. Debiéndose incluir, al menos, medidas respecto a:





- La retirada fuera de la instalación de las materias primas no utilizadas, sea cual sea el estado físico de éstas y la forma de almacenamiento.
- La retirada de los subproductos o productos finales almacenados.
- La entrega a persona o entidad autorizada para la gestión de todos los residuos almacenados.
- La retirada de los excedentes de combustibles utilizados.
- La limpieza de todos los sistemas de depuración utilizados y de la instalación en general.
- Fecha prevista de finalización de las medidas.

Además, con periodicidad BIANUAL desde la comunicación del cese y hasta la reanudación de la actividad (o hasta el fin del periodo de vigencia de la autorización ambiental única), se llevará a cabo una comunicación al Órgano Ambiental Autonómico y Municipal competente en la que se ponga de manifiesto la continuación de inactividad, y se describa el estado de las instalaciones y el mantenimiento y grado de cumplimiento de las medidas recogidas en el plan presentado junto a la comunicación de cese.

Durante el periodo de tiempo que dure el cese temporal el titular adoptará las medidas necesarias para evitar que el cese temporal de actividad tenga efectos adversos para el medio ambiente. Asimismo, deberá cumplir con las condiciones establecidas en la autorización ambiental única que le sean aplicables.

Para la reanudación de la actividad, y con carácter previo a la misma, se deberá presentar una comunicación indicando la fecha prevista para el inicio de la explotación de la actividad, a la que deberá adjuntarse la siguiente documentación:

- Informe ORIGINAL emitido por Entidad de Control Ambiental, con el objeto de verificar que la TOTALIDAD de las instalaciones, edificaciones, actividades realizadas, y líneas de producción autorizadas se corresponden con las descritas en el anexo de prescripciones técnicas, así como acreditar el cumplimiento de todas las condiciones ambientales impuestas en el mismo. Asimismo, en el informe se verificará el grado de cumplimiento de las medidas recogidas en el plan presentado junto a la comunicación de cese.
- Si procede, Informe original de medición de los niveles de Emisión de la totalidad de los focos de emisión existentes, realizado por Entidad de Control Ambiental (actuación ECA) para la verificación del cumplimiento de los valores límites de emisión derivados del anexo de Prescripciones Técnicas A. Las mediciones deberán realizarse siguiendo las metodologías descritas en el mencionado anexo. La presentación del este informe de mediciones de los niveles de emisión no será necesaria en caso de que, a pesar del cese temporal de la actividad, a la fecha de reanudación de la misma se haya dado cumplimiento a lo establecido en el punto correspondiente del presente anexo en relación a las obligaciones en materia de ambiente atmosférico, presentando la documentación correspondiente con las periodicidades indicadas en dicho punto.

02/12/2019 15:12:16

MARIN ARNALDOS, FRANCISCO

Esta es una copia auténtica imprimible de un documento electrónico administrativo archivado por la Comunidad Autónoma de Murcia, según artículo 27.3.c) de la Ley 39/2015. Los firmantes y las fechas de firma se muestran en los recuadros. Su autenticidad puede ser contrastada accediendo a la siguiente dirección: <https://sede.carm.es/verificardocumentos> e introduciendo el código seguro de verificación (CSV) CARM-cac44638-50d4e25-9aa3-0050569b6280





PARTE C. - COMPETENCIAS AMBIENTALES MUNICIPALES

En cumplimiento de los artículos 4, 34 y 51.B de la *Ley 4/2009, de 14 de mayo, de Protección Ambiental Integrada*, en este Anexo se detalla el contenido de los informes del Ayuntamiento de Murcia remitido RE 05/07/2017

C.1. INFORME TECNICO MUNICIPAL

INFORME DE LA SECCION DE MEDIO AMBIENTE SOBRE AUTORIZACION AMBIENTAL UNICA DE LA ACTIVIDAD DE LA EMPRESA RECICLAJES ELDA, S.L. 18/5/2017

Ayuntamiento de Murcia
 Glorieta de España, 1
 30004 Murcia
 Tlf.: 968 35 86 00
 (C.I.F.: P-3003000 A)



INFORME

En relación al expediente nº 1356/2011 (CI fecha 09/03/17-Fuera de Ponencia) (nº de expte MA 389/2017/043), relativo a planta de triturado y prensado de residuos de papel cartón y plástico Carretera de Fortuna km 0,9 El Esparragal, promovido por RECICLAJES ELDA S.A., se informa:

Visto escrito remitido por la Dirección General de Calidad y Evaluación Ambiental con fecha de entrada en registro 25/01/17, y expediente 61/10 AAU, donde se solicita informe por encontrarse la actividad sometida al procedimiento de autorización ambiental única, dentro de la cual se lleva a cabo el trámite de evaluación ambiental ordinaria, y debido a que se encuentra en la fase de información pública y consultas según lo previsto en los artículos 36-37 de la Ley 21/2013 de evaluación ambiental, se emite el siguiente informe:

Tras el estudio de la documentación aportada por el interesado consistente en estudio de impacto ambiental del proyecto técnico en soporte digital, se informa sobre los siguientes aspectos ambientales en el ámbito de la competencia municipal:

En cuanto a vertidos, En caso de que se produzcan vertidos al alcantarillado la actividad deberá cumplir con lo dispuesto en el Reglamento del Servicio de Alcantarillado y Desagüe del Ayuntamiento de Murcia y al Decreto 16/1999, de 22 de abril, sobre vertidos de aguas residuales industriales al alcantarillado.

La actividad (según se describe (pag.25 proyecto) vierte sus aguas residuales a fosa séptica estancia, aportando certificado de estanqueidad. Deberá retirar periódicamente las aguas residuales generadas mediante gestor autorizado.





En cuanto a medidas de ahorro en el consumo de agua, la actividad deberá cumplir con lo fijado en la Ley 6/2006, de 21 de julio, sobre incremento de las medidas de ahorro y conservación en el consumo de agua en la Comunidad Autónoma de la Región de Murcia.

En cuanto a residuos, Los asimilables a domésticos depositados en contenedores municipales no deberán superar los 150 litros o 25 Kg. diarios y deberán presentarse de forma que se señala en los artículos 37 y siguientes de la Ordenanza Municipal de Limpieza Viaria. En caso de superar esta cantidad deberán gestionar los excedentes a través de un gestor autorizado, de acuerdo con el artículo 35 de la de la citada Ordenanza, y deberán llevar un registro donde haga constar diariamente el origen, cantidad y características de los residuos así como el destino de los mismos, indicando transportista, gestor final y forma de tratamiento, valorización o tipos de eliminación. Los residuos peligrosos generados deberán ser retirados periódicamente mediante Gestor Autorizado.

La gestión de los residuos de la construcción y demolición que se generen en su caso, deberá realizarse conforme a la Ordenanza municipal de los residuos de la construcción y demolición (BORM 14/05/2011), el capítulo 13 del Plan General Municipal de Ordenación de Murcia y demás normativa que regule dicha materia.

En cuanto a ruidos, los niveles de ruido generados por la actividad y la carga y descarga de mercancía transmitidos al exterior y al interior de locales próximos o colindantes no deberán superar los niveles establecidos por la Ordenanza Municipal de Protección del Medio Ambiente contra la emisión de ruidos y vibraciones, así como los establecidos por el resto de normativa vigente en la materia.

En cuanto a atmósfera, se estará a lo dispuesto en los art. 25 y siguientes de la Ordenanza de Protección de la Atmósfera, relativos a la ubicación/condiciones de funcionamiento de las unidades de climatización existentes, así como a lo recogido en el art.33 en cuanto a la disposición de medidas para evitar las molestias producidas por polvo.

En cuanto a la iluminación exterior de las instalaciones, deberá realizarse de manera que las luminarias proyecten el haz de luz hacia el suelo, de modo que se eliminen las posibles molestias por contaminación lumínica a las viviendas cercanas o colindantes. En todo caso, se deberá cumplir con la Ordenanza de la Ordenanza Municipal de Regulación de la Eficiencia Energética y Prevención de la Contaminación Lumínica del Alumbrado Exterior.



Murcia, 18 de mayo de 2017

VºB
Francisco Carpe Ristol
JEFE DEL SERVICIO DE
MEDIO AMBIENTE

Fdo.: Fuensanta Vizuete Cano
JEFE DE CALIDAD
AMBIENTAL DEL
Sº DE MEDIO AMBIENTE

Fdo: María Mª Ortiz Sanz
JEFE DE SECCIÓN DEL
Sº DE MEDIO AMBIENTE





C.2. PROGRAMA DE VIGILANCIA AMBIENTAL

RESPONSABLE DE LA VIGILANCIA DEL CUMPLIMIENTO: Órgano Municipal.

El titular de la actividad designará un responsable del seguimiento y adecuado funcionamiento de las instalaciones, así como de elaborar la información o documentación que periódicamente deba aportarse.

C.2.1. OBLIGACIONES A VIGILAR POR EL ÓRGANO MUNICIPAL

El titular de la instalación establecerá, en el ámbito de las competencias municipales, los sistemas de control que resulten necesarios para garantizar la adecuación permanente de las instalaciones o actividades a la normativa ambiental aplicable y a las condiciones establecidas en las autorizaciones, correspondiendo al Ayuntamiento la inspección y vigilancia de su cumplimiento.

D. OTRAS CONDICIONES DERIVADAS DE LA D.I.A.

Se cumplirán con las condiciones establecidas en la Declaración de Impacto Ambiental, publicada en el BORM con fecha 17 de diciembre de 2018.

02/12/2019 15:12:16

MARIN ARNALDOS, FRANCISCO

Esta es una copia auténtica imprimible de un documento electrónico administrativo archivado por la Comunidad Autónoma de Murcia, según artículo 27.3.c) de la Ley 39/2015. Los firmantes y las fechas de firma se muestran en los recuadros. Su autenticidad puede ser contrastada accediendo a la siguiente dirección: <https://sede.carm.es/verificardocumentos> e introduciendo el código seguro de verificación (CSV) CARM-cac44638-150d-4e25-9aa3-0050569b6280

