

#### 2. ZONIFICACIÓN TURÍSTICA ACTUAL

##### 2.1. ZONIFICACIÓN DE LOS DESTINOS Y ZONAS TURÍSTICAS QUE SE DESARROLLAN EN LA REGIÓN DE MURCIA.

Cuando se intenta establecer una división geográfica de las áreas turísticas en las que se divide la Región de Murcia debemos tener en cuenta un conjunto de unidades entre las que podemos mencionar: la antropología, el paisaje, las características de los recursos (culturales, históricos y naturales), la distancia, el espacio, la distribución de la oferta, la distribución de la demanda, etc.

Ante esta perspectiva es importante realizar el análisis de las distintas áreas turísticas en las que ha sido distribuida la Región y como han sido definidas.

La Región de Murcia se encuentra fragmentada en cuarenta y cinco municipios. De éstos, ocho se encuentra en el litoral y el resto son del interior. Además, cuenta con cuatro principales núcleos urbanos desarrollados: Murcia, Cartagena, Lorca y Caravaca de la Cruz.

Uno de los retos a los que se tienen que enfrentar los planificadores y gestores del turismo en la Región de Murcia es a la hora de establecer las diferentes áreas territoriales turísticas que existen. Por ello, dependiendo del tipo de estudio realizado, se han establecido distintas distribuciones del espacio turístico dotándoseles de una tipología diferente para cada caso.

Las divisiones territoriales turísticas que existen actualmente se basan principalmente en tres ejes de desarrollo geográfico dentro de la Región de Murcia:

1. Municipios del litoral.
2. Municipios del Interior.
3. Núcleos urbanos de importancia.

Dicha división territorial se encuentra a su vez dividida por los productos turísticos que se desarrollan en los municipios e incluso por la identidad cultural de los mismos.

De este modo podemos establecer una división geográfica por fronteras municipales, una división por productos turísticos que se desarrollan en cada zona y una división por afinidades de carácter cultural.

Esto ha dado como resultado la carencia de un mapa turístico único y de fácil lectura. En el desarrollo de este capítulo establecemos un análisis de todas las divisiones territoriales turísticas que se han desarrollado hasta la actualidad en la Región de Murcia. Por ello establecemos una división con relación a la zonificación respecto a los siguientes criterios:

1. Zonificación turística promocionada por la Región de Murcia.
2. Zonificación turística de la Región de Murcia realizada por Estudios de interés turístico.
3. Zonificación turística de la Región de Murcia realizada por Planes de Dinamización y Excelencia, Consorcios y Mancomunidades con fines turísticos.

##### 2.1.1. Zonificación turística promocionada por la Región de Murcia.

**Destinos Turísticos de la Región de Murcia promocionados en la Página Web de la Dirección General de Promoción Turística de la Consejería de Turismo, Consumo y Comercio.**

En la actualidad la Consejería de Turismo, Comercio y Consumo de la Región de Murcia, mediante Murcia Turística, promociona la Región con una distribución zonal basada principalmente en tres áreas consideradas de ámbito turístico:

- Destinos de Costa.
- Destinos de Ciudad.
- Destinos del Interior.

A su vez, estos destinos se subdividen en varias zonas de desarrollo. En el caso de los Destinos de Costa la división corresponde principalmente a la delimitación de los municipios a excepción de Cartagena y San Javier que forman el área de La Manga. Otros municipios, como por ejemplo Lorca y Cartagena, en la que una parte importante de su superficie no está identificada con el área costera, se identifican como tal. Ese es el caso de Lorca denominado "Litoral de Lorca" y Cartagena "Cartagena litoral- La Unión". Por el contrario, no se realiza ninguna distinción de los municipios que comprenden el Mar Menor y los identifica bajo este nombre.

En el caso de los Destinos de Ciudad corresponde, por un lado, a los núcleos urbanos más importantes de la Región de Murcia en los que existe un desarrollo y, por otro, al desarrollo de productos turísticos relacionados con la cultura y la religión.

### III. ANÁLISIS ACTUALIZADO DEL TURISMO EN LA REGIÓN DE MURCIA.

#### 2. ZONIFICACIÓN TURÍSTICA ACTUAL.



Mapa. Destinos de Costa

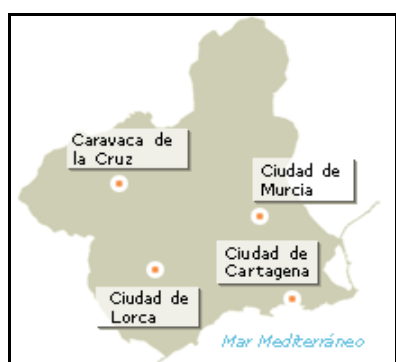

Mapa. Destinos de Ciudad

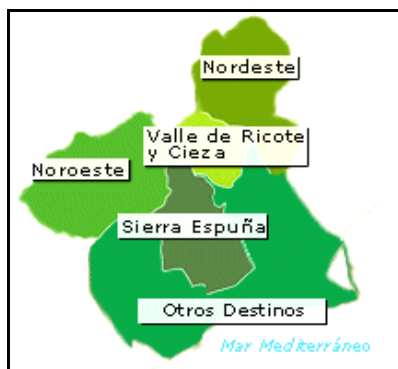

Mapa. Destinos de Interior

En el caso de los Destinos de Interior es interesante indicar que se realiza una división por agrupación de municipios con las mismas identidades, a excepción del área "Otros Destinos" en los que se aglutinan municipios que no tienen elementos culturales o territoriales que puedan ser susceptibles de ser aglutinados. De esta forma se observa que en este área turística se encuentran municipios como el de Cartagena, que ya ha sido mencionado en dos ocasiones (Cartagena Litoral y Ciudad de Cartagena). Cabe destacar, no obstante, que

no sólo Cartagena sino todo el ámbito considerado "destino de costa" también está considerado "destino de interior".

#### Destinos Turísticos de la Región de Murcia

DESTINOS DE COSTA	
<b>Mar Menor</b>	San Pedro del Pinatar Los Alcázares San Javier
<b>La Manga</b>	San Javier Cartagena
<b>Cartagena Litoral y La Unión</b>	Cartagena La Unión
<b>Bahía de Mazarrón</b>	Mazarrón
<b>Litoral de Lorca</b>	Lorca
<b>Águilas</b>	Águilas
DESTINOS DE CIUDAD	
	Ciudad de Murcia
	Ciudad de Lorca
	Ciudad de Cartagena
	Ciudad de Caravaca
DESTINO DE INTERIOR	
<b>Nordeste</b>	Jumilla Yecla
<b>Noroeste</b>	Bullas Caravaca de la Cruz Calasparra Moratalla Cehegín
<b>Valle de Ricote y Cieza</b>	Abarán Archena Cieza Ricote Blanca Villanueva del Segura Ojós Ulea
<b>Sierra Espuña</b>	Mula Pliego Totana Aledo Alhama de Murcia
<b>Otros Destinos</b>	Águilas Cartagena Fuente Álamo Lorca Molina de Segura Murcia Puerto Lumbreras San Javier Torre Pacheco

#### Mapa Turístico de la Región de Murcia.

Editado por la Consejería de Turismo y Ordenación del Territorio. Dirección General de Promoción Turística.

En la actualidad, desde la Consejería de Turismo, Comercio y Turismo se divulga un Mapa Turístico de la Región de Murcia donde se distribuye la Región en ámbitos geográficos fáciles de identificar, que ayude al turista a identificar cada una de las áreas turísticas de la Región que tiene un valor turístico.

Las rutas establecidas respetan los productos turísticos que se pretenden promocionar. Otro objetivo del mismo es globalizar la oferta turística por cada una de las áreas establecidas atendiendo a la demanda del turista.

En total la Región está dividida en ocho rutas, correctamente conectadas por su proximidad, sus

### III. ANÁLISIS ACTUALIZADO DEL TURISMO EN LA REGIÓN DE MURCIA.

#### 2. ZONIFICACIÓN TURÍSTICA ACTUAL.

accesos o por la igualdad de sus recursos de interés turístico. Por el contrario, en dichas rutas no existe una conexión entre ellas, sino que se presentan como distintos destinos.

**Mapa Turístico de la Región de Murcia**

RUTAS	MUNICIPIOS / PEDANIAS
<b>El Nordeste</b>	Yecla Jumilla Abanilla Fortuna
<b>El Noroeste</b>	Calasparra Moratalla Caravaca de la Cruz Cehegín Bullas Mula
<b>Valle de Ricote</b>	Archena Villanueva Ulea Ojós Ricote Blanca Abarán Cieza
<b>Murcia y su huerta</b>	Monteagudo La Nora Alcantarilla Murcia Algezares La Alberca. El Valle
<b>Valle del Guadalentín</b>	Alhama de Murcia Sierra Espuña Totana Aledo Lorca Puerto Lumbreras
<b>Mazarrón-Águilas</b>	Mazarrón Puerto de Mazarrón Águilas
<b>Cartagena- La Unión</b>	Cartagena (La Azohía, El Portús) Cartagena La Unión.
<b>Mar Menor- La Manga</b>	San Pedro del Pinatar Lo Pagán San Javier Santiago de la Ribera Los Alcázares Cabo de Palos La Manga

Fuente: Folleto "Mapa Turístico de la Región de Murcia" editado por la Consejería de Turismo Comercio y Consumo. Dirección General de Promoción Turística

**Distribución de las Comarcas de la Región de Murcia. Territorios y Municipios de Murcia. Página Web de la Dirección General de Promoción Turística de la Consejería de Turismo, Comercio y Consumo.**

Otra zonificación a tener en cuenta son las comarcas en las que se divide la Región de Murcia. Existe un total de ocho comarcas. Esta división territorial de la Región se aleja del concepto de división por áreas turísticas, ya que se pierden los conceptos más populares por los que son conocidos y atractivos sus productos. Estas ocho comarcas son una elaboración propia interna de la D.G. de Promoción que no coinciden con las ocho rutas (Mapa Turístico) ni tampoco con las doce comarcas que habitualmente se vienen usando en otros departamentos autonómicos.

**Mapa Turístico de la Región de Murcia.**



Fuente: Página Web de la Dirección General de Promoción Turística de la Consejería de Turismo, Comercio y Consumo.

**Distribución de las Comarcas de la región de Murcia. Territorios y Municipios de Murcia**

COMARCA	MUNICIPIO
<b>Comarca de Cartagena</b>	Cartagena La Unión Los Alcázares San Pedro del Pinatar San Javier Torre Pacheco Fuente Álamo Mazarrón
<b>Comarca de Lorca</b>	Lorca Águilas Puerto Lumbreras
<b>Comarca Bajo Guadalentín</b>	Totana Aledo Alhama de Murcia Librilla
<b>Comarca de la Vega Media del Río Segura</b>	Murcia Alcantarilla Beniel Fortuna Abanilla Santomera
<b>Comarca de la Vega Alta del Segura</b>	Abarán Blanca Cieza Archena Ojós Ricote Ulea Villanueva del Segura Alguazas Ceutí Lorquí Molina de Segura Torres de Cotillas
<b>Comarca del Altiplano</b>	Yecla Jumilla
<b>Comarca de la Cuenca del Río Mula</b>	Albudeite Campos del Río Mula Pliego
<b>Comarca del Noroeste</b>	Moratalla Caravaca Cehegín Calasparra Bullas

Fuente: Página Web de la Dirección General de Promoción Turística de la Consejería de Turismo, Comercio y Consumo

### 2.1.2. Zonificación turística de la Región de Murcia realizada por Estudios de Interés Turístico.

#### Áreas de Estudio del Diagnóstico Turístico de la Región de Murcia 2001.

Durante el año 2001 se realizó, por parte de la Consejería de Turismo y Cultura, denominada así antiguamente, el Diagnóstico Turístico de la Región de Murcia. Dicho Diagnóstico divide la Región de Murcia en dos aspectos:

- Destinos turísticos.
- Portales de la Región.

En el primero de ellos, las áreas turísticas articuladas en este caso se dividen en áreas del litoral, del interior y ciudades de interés como zonas culturales. Se definen las áreas como destinos turísticos y en cada una de ellas a su vez se subdividen en otras áreas. Estos destinos coinciden con los que se promocionan actualmente por la Dirección General de Promoción Turística de la Consejería de Turismo, Comercio y Consumo.

Una diferencia representativa son los Portales de entrada de la Región de Murcia en los que se agrupan todos los municipios que delimitan con provincias de otras Comunidades Autónomas. Lo que llama la atención de esta distribución del espacio turístico es que diez municipios no están incluidos en ninguno de los destinos /portales (Fuente Álamo, Torre Pacheco, Campos del Río, Albudeite, Las Torres de Cotillas, Alguazas, Molina de Segura, Ceutí y Lorquí).

#### Áreas de Estudio del Diagnóstico Turístico de la Región de Murcia 2001.

DESTINOS/PORTALES	MUNICIPIO/ZONA
Destinos turísticos de litoral	La Manga. Mar Menor. Bahía de Mazarrón. Águilas-litoral de Lorca.
Destinos turísticos de interior	<b>Noroeste:</b> Caravaca de la Cruz, Cehegín, Bullas, Moratalla y Calasparra.  <b>Valle de Ricote y Cieza:</b> Abarán, Archena, Blanca, Ojós, Ricote, Ulea, Villanueva del Río Segura y Cieza.  <b>Noreste:</b> Yecla, Jumilla, Fortuna y Abanilla.  <b>Entorno de Sierra Espuña:</b> Alhama, Totana, Aledo, Pliego y Mula.
Destinos turísticos culturales o de ciudad	<b>Ciudad de Murcia.</b> <b>Ciudad de Cartagena*.</b> <b>Ciudad de Lorca.</b> <b>Caravaca de la Cruz*.</b>
Portales de entrada* de la Región	<b>Puerto Lumbreras.</b> <b>Santomera.</b> <b>Beniel.</b> <b>Yecla.</b> <b>Cieza.</b> <b>San Pedro del Pinatar.</b>

Diagnóstico Turístico de la Región de Murcia 2001 realizado por la antigua Consejería de Turismo y Cultura

#### Directrices y Plan de Ordenación Territorial del Litoral de la Región De Murcia.

En la Región de Murcia se llevó a cabo un Plan de Ordenación territorial del litoral con el fin de establecer las directrices necesarias para el nuevo desarrollo turístico de los municipios del litoral. En dicho Plan se establecieron unas áreas de intervención muy dilatadas, incluyéndose los municipios de Torre Pacheco y Fuente Álamo como áreas de influencia de los municipios costeros. Por otro lado, el municipio de Lorca no se incluye en su totalidad y solo se incluyó la zona del litoral.

- Águilas
- Cartagena
- Fuente Álamo
- La Unión
- Lorca ( litoral)
- Los Alcázares
- Mazarrón
- San Javier
- San Pedro del Pinatar
- Torre Pacheco

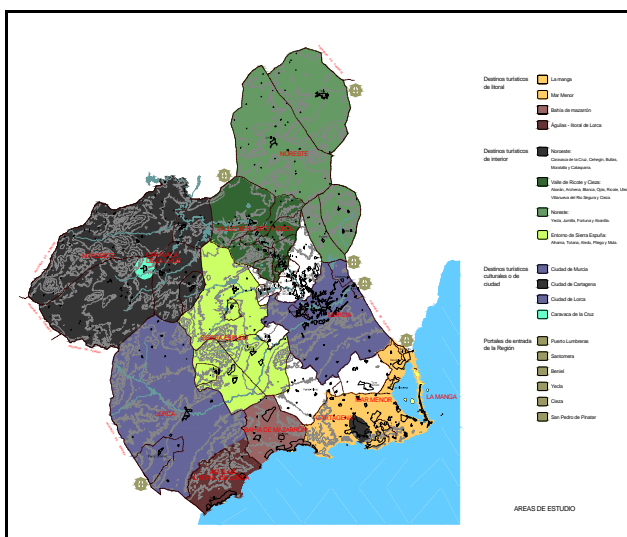

Mapa. Áreas de Estudio del Diagnóstico Turístico de la Región de Murcia 2001

Con esta zonificación se define el área costera turística de la Región de Murcia. En este espacio-territorio tan amplio se encuentran espacios rurales y urbanos que aun conservan las actividades tradicionales y se alejan del espacio turístico donde se desarrolla la actividad de oferta y demanda. Por ello, es difícil aceptar este espacio como un destino turístico global donde se desarrolla el producto sol y playa, aunque presente una actividad cada vez más dinámica y con un desarrollo urbano de los municipios, convirtiéndose éstos en áreas turísticas de gran dinamismo.

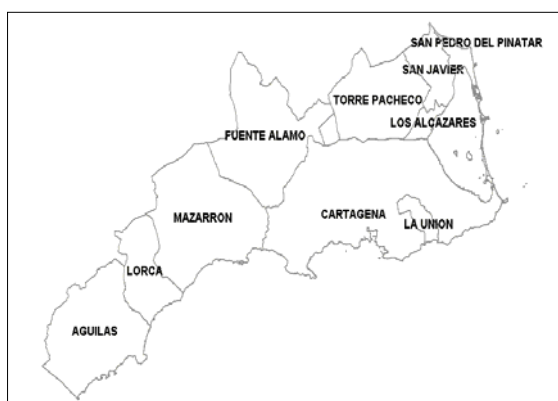

#### **Estudios Estadísticos. Unidad de Documentación y Estadística de la Consejería de Turismo, Comercio y Consumo.**

Desde la Consejería de Turismo, Comercio y Consumo se establecen una serie de áreas para facilitar los estudios de la Encuesta de Ocupación Hotelera en la Región. La clasificación que realiza de las áreas turísticas de la Región en algunos casos no coincide con los municipios a los que corresponde el espacio por los que han sido definidos. Un ejemplo de esto es el área de Mazarrón en la que se incluye La Azohía que pertenece al municipio de Cartagena. En este caso se observa una división geográfica más relacionada con la distribución espacial de la oferta y de la demanda que sirva de ayuda al análisis e interpretación de los datos que se manejan.

#### **Destinos establecidos para Estudios Estadísticos**

<b>DESTINOS</b>	<b>MUNICIPIOS</b>
<b>Murcia</b>	Murcia
<b>Cartagena</b>	Cartagena Fuente Álamo La Unión Torre Pacheco
<b>Lorca</b>	Lorca Puerto Lumbreras
<b>La Manga</b>	La Manga del Mar Menor
<b>Resto Mar Menor</b>	El Algar Los Urrutias Los Nietos Los Belones Cabo de Palos San Javier San Pedro del Pinatar Los Alcázares
<b>Mazarrón</b>	Mazarrón La Azohía Isla Plana
<b>Águilas</b>	Águilas
<b>Noroeste</b>	Bullas Calasparra Caravaca de la Cruz Cehegín Moratalla Mula
<b>Valle Ricote/Balnearios</b>	Abarán Archena Blanca Fortuna
<b>Centro</b>	Alcantarilla Aledo Alhama de Murcia Ceutí Librilla Molina de Segura Las Torres de Cotillas Totana
<b>Altiplano/Este</b>	Abanilla Jumilla Yecla Santomera

Fuente: Unidad de Documentación y Estadística de la Consejería de Turismo, Comercio y Consumo.

Estos destinos sólo se utilizan para analizar los datos de la Encuesta de Ocupación Hotelera, pero no para el resto de alojamientos turísticos extrahoteleros.

En las últimas Memorias estadísticas del Turismo de la Región de Murcia se utiliza una nueva zonificación que distribuye la oferta de alojamiento hotelero y extrahotelero en siete zonas:

- Águilas
- Mazarrón
- Cartagena
- Mar Menor
- La Manga
- Interior
- Murcia

### Estudio de Itinerarios Ecoturísticos para el establecimiento de la Red Verde de la Región de Murcia.

En este caso la clasificación que se realiza de la Región se hace en nueve áreas turísticas alejándose de una interpretación que tenga en cuenta la distribución espacial de la oferta y la demanda. Se acerca más a los recursos naturales y la geografía del paisaje para distribuir las áreas y poder interpretar las vías de conexión de los itinerarios.

A la hora de establecer esta zonificación turística debe tenerse en cuenta la modalidad turística a partir de la explotación de los recursos naturales ya predefinidos. En el desarrollo del concepto ecoturismo se hace mención a un tipo de turismo que pretende únicamente disfrutar de la naturaleza, admirándola, estudiándola, etc., y alejarse del turismo de masas. Por lo tanto, se acerca más a los espacios de oferta turística relacionados con el medio natural y rural, concentrándose en las áreas en las que dicho desarrollo es considerado tradicional y no tienen relación con el desarrollo turístico que aquí se analiza. En el estudio se observa que, en la distribución de los itinerarios, toda la región está zonificada y ningún municipio está incluido en más de una zona.

Mapa. Estudio de Itinerarios Ecoturísticos

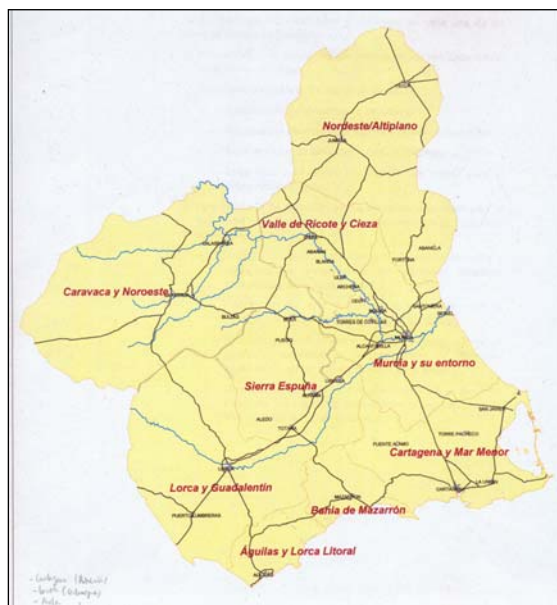

### 2.1.3. Zonificación turística de la Región de Murcia realizada por Planes de Dinamización y Excelencia, Consorcios y Mancomunidades con fines turísticos.

#### Grupos LEADER PLUS de la Región de Murcia.

Los grupos Leader plus de la Región de Murcia, como en todas las comunidades Autónomas, tienen un carácter comarcal que, en el caso de Murcia, han ayudado a motivar las primeras iniciativas dirigidas hacia el desarrollo turístico como elemento importante para el desarrollo de sus economías locales.

Mapa. Grupos Leader Plus de la Región de Murcia.

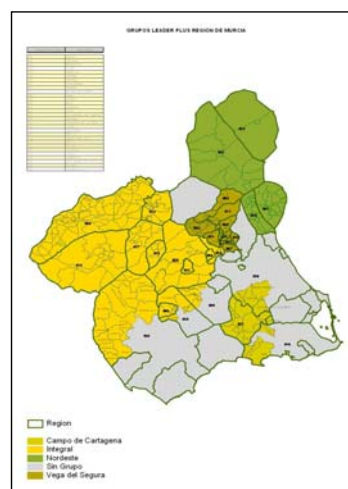

Itinerarios Ecoturísticos para el establecimiento de la Red Verde de la región de Murcia

ZONAS	MUNICIPIOS
<b>Nordeste- Altiplano</b>	Yecla Jumilla Fortuna Abanilla
<b>Valle del Ricote y Cieza</b>	Cieza Abarán Blanca Ulea Ricote Archena Ojós Villa Nueva del Segura
<b>Caravaca y Noroeste</b>	Moratalla Caravaca de la Cruz Bullas Calasparra Cehegín Mula (Norte)
<b>Lorca y Guadalentín</b>	Lorca Puerto Lumbreras Totana (Sur) Librilla Alhama (Sur)
<b>Sierra Espuña</b>	Totana (Norte) Alhama de Murcia (Norte) Aledo Pliego Mula (Sur)
<b>Murcia y su entorno</b>	Murcia Alcantarilla Las Torres de Cotillas Albudeite Campos del Río Alguazas Ceuti Lorquí Molina de Segura Santomera Beniel
<b>Cartagena y Mar Menor</b>	San Pedro del Pinatar San Javier Torre Pacheco Fuente Álamo La Unión Cartagena
<b>Bahía de Mazarrón</b>	Cartagena (Azohía) Mazarrón
<b>Águilas y Lorca Litoral</b>	Águilas Lorca (Calnegre)

Fuente: Estudio de Itinerarios Ecoturísticos de la Consejería de Turismo, Comercio y Consumo

El turismo, siendo un objetivo más a realizar con los fondos recibidos, se convierte en el principal propósito para las políticas de gestión de estos fondos. La intención de estas agrupaciones es unirse a las estrategias regionales con el fin de establecer líneas de desarrollo económico que ayuden al desarrollo de las zonas más degradadas por el vacío demográfico, por el abandono de las tradiciones locales, etc.

En la Región de Murcia existen cuatro grupos que se distribuyen por toda la Región. Estos grupos son definidos y denominados por áreas en las que ha sido geográficamente establecida la comarca de actuación. En algunos casos se observa que los municipios son fraccionados incluyéndose una parte de los mismos. Un ejemplo claro es Lorca, que es fragmentada, y sólo las pedanías del norte del municipio se incluyen dentro del grupo.

Nordeste, Vega del Segura o Campo de Cartagena son los nombres que tres de estos grupos adquieren para identificarse, con el fin de obtener la comarca su propia identidad de áreas, con un carácter más rural, que deberá ser tenidas en cuenta.

#### Grupos Leader Plus de la Región de Murcia

ORGANIZACIÓN	MUNICIPIOS INTEGRANTES	
<b>Asociación para el Desarrollo Comarcal del Nordeste de la Región de Murcia</b>	Abanilla Fortuna Jumilla Yecla	
<b>Asociación para el Desarrollo Rural Integrado de los Municipios de la Vega del Segura</b>	Alguazas Ceuti Lorquí, Archena Ulea Villanueva Ojós Ricote Blanca Abarán	
<b>Integral, Sociedad para el Desarrollo Rural</b>	Albudeite Aledo Bullas Calasparra Campos del Río Caravaca de la Cruz Cehegín Moratalla Mula Pliego	
	Totana.	La Sierra Mortí Las Viñas
	Alhama de Murcia	Gibbas El Berro Espuña
	Lorca	Coy Aviles Doña Inés Zaradilla de Totana Torrealvilla La Paca Zaradilla de Ramos Cubebrina La Tova Fontaneras Umbria Jarales Ortillo Zarzalico Negalte Bejar
<b>Asociación para el Desarrollo Integral del territorio "Campo de Cartagena"</b>	Fuente Álamo	
Murcia (sudeste)	Baños del Mendigo. Corvera Carrascoy Valladolises y Lo Jurado	
Cartagena (noreste)	Lobosillo Los Puertos Perin	

Fuente: Consejería de Agricultura y Agua

#### Planes de Dinamización y Excelencia de la Región de Murcia.

Los planes de Dinamización y Excelencia son elementos muy importantes para el desarrollo turístico de la Región de Murcia. Se plantean desde sus orígenes como la oportunidad para mejorar los destinos turísticos. La compensación económica y la interacción de las distintas administraciones ha dado como resultado la unión de objetivos con fines orientados al desarrollo y la planificación de los destinos turísticos. Diez son los programas que actualmente se desarrollan, en sus distintas etapas: ya realizados, en proceso y propuestos, en la Región de Murcia.

De estos diez planes, únicamente dos son planes de excelencia destinados a destinos maduros (La Manga del Mar Menor, ya ejecutado, y El Mar Menor en proceso de propuesta), el resto (ocho) son para destinos considerados emergentes. Ante esta perspectiva los destinos considerados maduros se concentran en el litoral, a excepción de Mazarrón y Águilas que son considerados destinos emergentes. Ante esta situación ya se puede observar una clara diferencia entre el área del litoral del Mar Menor y las áreas del litoral sur (Mazarrón y Águilas) coincidiendo con una baja distribución de la oferta y la demanda turística. Esto quiere decir que se observa una diferencia de las áreas más o menos impactadas por el desarrollo turístico.

Los demás destinos se encuentran en el interior de la Región, distribuyéndose en áreas geográficas de interés turístico: Valle del Ricote, Sierra Espuña, El Valle, etc.

### III. ANÁLISIS ACTUALIZADO DEL TURISMO EN LA REGIÓN DE MURCIA.

#### 2. ZONIFICACIÓN TURÍSTICA ACTUAL.

##### Planes de Dinamización y Planes de Excelencia Turística

REALIZADOS		
<b>PET de La Manga</b>	Cartagena San Javier	1995-1999
<b>PDT de Cartagena</b>	Cartagena	1998-2001
<b>PDT de Mazarrón</b>	Mazarrón	1998-2001
<b>PDT de Águilas</b>	Águilas	1998-2001
<b>PDT de Caravaca de la Cruz</b>	Caravaca de la Cruz	2000-2003
<b>PDT del Valle de Ricote</b>	Blanca Abarán Archena Ojós Ricote Ulea Villanueva del Segura	2000-2003
EN EJECUCIÓN		
<b>PDT del Noroeste de la Región de Murcia</b>	Bullas Calasparra Caravaca de la Cruz Cehegín Moratalla Mula	2003-2006
<b>PDT de Sierra Espuña</b>	Aledo Alhama de Murcia Mula Pliego Totana	2002-2005
<b>PDT de Murcia- El Valle</b>	Murcia	2001-2005
<b>PDT del Nordeste- Altiplano</b>	Abanilla Fortuna Jumilla Yecla	2004-2007
PREVISTOS		
<b>PDT. De la Sierra Minera-La Unión Cartagena</b>	La Unión Cartagena	2005-2008
<b>PET. Del Mar Menor</b>	San Pedro del Pinatar San Javier Los Alcázares Cartagena	2005-2008

Fuente: Consejería de Turismo, Comercio y Consumo

##### Consortios

En la actualidad existen 14 consorcios relacionados con el sector turístico en la Región de Murcia. La creación de esta unión de municipios considerados en distinto grado turísticos, supone una importante oportunidad para mejorar la articulación de las estrategias turísticas.

Esto demuestra el gran interés que existe en la Región por el desarrollo turístico. También pone de manifiesto en algunos casos la sensibilidad del sector público y privado para consolidar y desarrollar las áreas turísticas presentes en dichos consorcios.

Algunos de estos consorcios cuentan con objetivos debidamente definidos y estrategias de creación y desarrollo de un destino turístico, como es el caso de "Lorca, Taller de Tiempo".

Ante esta perspectiva se observa un claro dinamismo de los intereses locales y regionales por la correcta

planificación y promoción de los destinos turísticos. Debemos de entender que algunos de estos consorcios nacen de los Planes de Dinamización o Excelencia que se han desarrollado o están en proceso de ejecución.

La distribución por áreas geográficas del desarrollo turístico es muy desigual, pero también manifiesta la localización de los espacios turísticos.

##### Consortios con fines turísticos

CONSORCIOS	MUNICIPIOS
<b>Valle de Ricote</b>	Blanca Archena Abarán Ojós Ricote Ulea Villanueva del Segura
<b>Mazarrón</b>	Mazarrón
<b>Sierra Minera</b>	La Unión Cartagena
<b>Lorca, Taller del Tiempo</b>	Lorca
<b>Medina Nogalte</b>	Puerto Lumbreras
<b>Desfiladero de Almadenes</b>	Calasparra Cieza
<b>Vía Verde del Noroeste</b>	Bullas Cehegín Caravaca de la Cruz Mula
<b>Cartagena, Puerto de Culturas</b>	Cartagena
<b>Caravaca de la Cruz, Ciudad Santa</b>	Caravaca de la Cruz
<b>Murcia, Cruce de Caminos</b>	Murcia
<b>Consortio de Marina de Cope</b>	Lorca Águilas
<b>La Manga Consorcio</b>	Cartagena San Javier

Fuente: Consejería de Turismo, Comercio y Consumo de la Región de Murcia.

##### Mancomunidades Turísticas

Las mancomunidades son dos o más municipios que se unen por unos intereses comunes. En la actualidad existen cuatro mancomunidades en la Región de Murcia que se desarrollan en áreas de uso turístico muy definidas.

En el caso de la Región de Murcia se manifiesta una unión de municipios que tienen elementos comunes fáciles de reconocer: territorio, tradiciones, productos turísticos que se desarrollan, cercanía, recursos que les une, etc.

En este caso las áreas geográficas consideradas con un carácter turístico quedan claramente definidas, no sólo por los municipios que lo integran sino también por la denominación que adquieren.





**2.2. CONCLUSIONES DEL ANÁLISIS**

<b>PUNTOS FUERTES</b>	<b>PUNTOS DEBILES</b>
<ul style="list-style-type: none"><li>- Intención de establecer una división del espacio turístico de la Región de Murcia, que ayude a posicionarla en los mercados nacionales e internacionales por parte de todos los agentes públicos y privados.</li><li>- Los estudios turísticos realizados en la Región de Murcia han llevado consigo la división territorial de espacios turísticos para su mejor análisis y estudio, destacando sus recursos y potencialidades turísticas.</li></ul>	<ul style="list-style-type: none"><li>- Dificultad para establecer una zonificación turística clara de la Región de Murcia que ayude a establecer una imagen de la Región como un destino turístico en sí misma.</li><li>- No existen criterios unánimes y homogéneos para la adopción de una zonificación turística de la Región de Murcia, aceptada universalmente por todos los agentes turísticos, públicos y privados.</li><li>- Existencia de diversas divisiones zonales en el territorio turístico de la Región de Murcia.</li><li>- Existen divisiones territoriales turísticas de la Región de Murcia en las que no tienen en cuenta todos los municipios de la misma.</li></ul>

Fuente: Elaboración propia.