

salud y sexualidad

bienestar, vida social y nuevas tecnologías

mujer rural

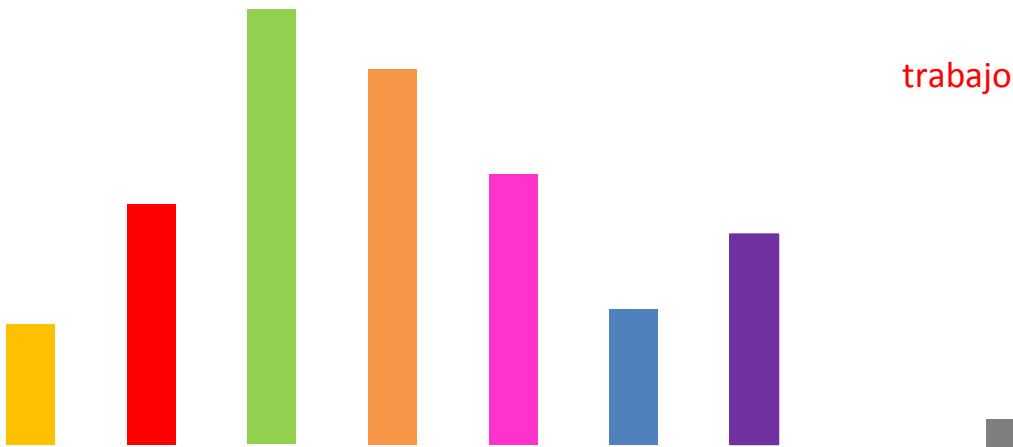

trabajo

Mujeres de la Región de Murcia
Estadísticas desde la perspectiva de género
Instituto de la Mujer de la Región de Murcia

2009

educación y deporte

población

política y administración pública

violencia de género



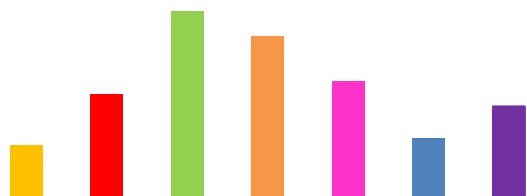

Mujeres de la Región de Murcia

Estadísticas desde la perspectiva de género

í n d i c e

1. POBLACIÓN

2. EMPLEO ⁽¹⁾

3. EDUCACIÓN Y DEPORTE

4. SALUD Y SEXUALIDAD

5. BIENESTAR, VIDA SOCIAL Y NUEVAS TECNOLOGÍAS

6. POLÍTICA Y ADMINISTRACIÓN PÚBLICA

7. VIOLENCIA DE GÉNERO

8. MUJER Y MEDIO RURAL

⁽¹⁾ Datos aún no puestos a disposición del público por parte del organismo competente.

1. Población

1. POBLACIÓN

DATOS GENERALES SOBRE POBLACIÓN

- 1.1.1 Evolución de la población de derecho y hecho por sexo, según Censos Oficiales
- 1.1.2 Evolución de la población de derecho por sexo y densidad de población según Padrón Municipal
- 1.1.3 Población según la edad y el sexo
- 1.1.4 Porcentajes de población, según edad y sexo

POBLACIÓN POR MUNICIPIOS

- 1.2.1 Población de los municipios de la Región de Murcia, clasificada por sexo
- 1.2.2 Mujeres en población de los municipios de la Región de Murcia, clasificadas en los principales grupos de edad

CRECIMIENTO VEGETATIVO

- 1.3.1 Evolución del número de nacimientos, defunciones por sexo, matrimonios y crecimiento vegetativo

FECUNDIDAD

- 1.4.1 Evolución de los/as nacidos/as vivos/as, por estado civil de la madre
- 1.4.2 Evolución de los nacidos/as vivos/as, por edad de la madre
- 1.4.3 Número medio de hijos/as nacidos/as vivos/as por cada mujer, según la relación con la actividad
- 1.4.4 Número medio de hijos/as vivos/as por cada mujer, según situación profesional
- 1.4.5 Impacto de los/as hijos/as en el trabajo de la mujer
- 1.4.6 Opinión sobre si los/as hijos/as suponen un obstáculo en la vida profesional

- 1.4.7 Porcentaje de mujeres de 15 años y más, según su número ideal de hijas/os
- 1.4.8 Mujeres que han tenido menos hijos/as que los deseados/as según los motivos por los que han tenido menos hijos/as
- 1.4.9 Motivos por los que le gustaría tener un/a hijo/a (o más)
- 1.4.10 Motivos por los que no les gustaría tener un hijo/a (o más)
- 1.4.11 Mujeres entre 15 y 49 años por conocimiento de medios anticonceptivos
- 1.4.12 Mujeres según asesoramiento médico en la utilización de anticonceptivos
- 1.4.13 Métodos anticonceptivos utilizado en las relaciones de pareja
- 1.4.14 Opinión acerca de las responsabilidad de los padres y madres hacia sus hijos e hijas

NUPCIALIDAD

- 1.5.1 Evolución de los matrimonios según forma de celebración
- 1.5.2 Matrimonios según edad de los cónyuges
- 1.5.3 Mujeres de entre 15 y 49 años, según situación de convivencia
- 1.5.4 Divorcios, separaciones y nulidades matrimoniales
- 1.5.5 Opinión sobre si el matrimonio supone un obstáculo en la vida profesional
- 1.5.6 Opinión sobre el matrimonio, madres solteras y vida familiar

HOGARES Y FAMILIAS

- 1.6.1 Tipología de los hogares
- 1.6.2 Persona que aporta mayores ingresos al hogar
- 1.6.3 Edad en la que se independizó de la familia de origen
- 1.6.4 Títulos de familias numerosas
- 1.6.5 Tipo de familia que se prefiere

1.6.6 Coincidencia entre la familia en la que se vive y la familia que se prefiere

POBLACIÓN EMIGRANTE

1.7.1 Movimientos migratorios dentro y fuera de la Región de Murcia, clasificados por sexo

1.7.2 Evolución de las inmigraciones procedentes del extranjero, según edad y sexo

1.7.3 Mujeres en la población emigrante extranjera, por nacionalidad y edad (grupos quinquenales)

1.7.4 Principales áreas de procedencia de las mujeres emigrantes

1.1 DATOS GENERAL DE POBLACIÓN

1.1.1 EVOLUCIÓN DE LA POBLACIÓN DE DERECHO Y DE HECHO, SEGÚN LOS CENSOS OFICIALES (1900-2001)

Años	Región de Murcia						España ⁽¹⁾
	Población de derecho			Población de hecho			
	Total	Varones	Mujeres	Total	Varones	Mujeres	Población de derecho
1900	581.455	292.240	289.215	577.987	287.861	290.126	18.831.574
1910	620.926	309.286	311.640	615.105	304.570	310.535	20.364.392
1920	654.436	324.771	329.665	638.639	312.435	326.204	22.013.620
1930	651.979	324.570	327.409	645.449	318.876	326.573	24.026.571
1940	731.221	359.725	371.496	719.701	350.200	369.501	26.386.854
1950	755.850	367.276	388.574	756.721	368.044	388.677	28.172.268
1960	803.086	393.093	409.993	800.463	391.718	408.745	30.582.936
1970	832.047	407.613	424.434	832.313	408.510	423.803	34.117.623
1981	955.487	469.339	486.148	957.903	471.250	486.653	37.683.363
1991	1.045.601	514.527	531.074	1.059.612	522.682	536.930	38.872.268
2001	1.197.646	597.265	600.381				40.847.371

⁽¹⁾Los censos de 1900 a 1920 incluyen la costa occidental de África
Fuente: INE – Censo de Población

1.1.2 EVOLUCIÓN DE LA POBLACIÓN DE DERECHO Y DENSIDAD DE POBLACIÓN, SEGÚN PADRÓN MUNICIPAL DE HABITANTES (2001-2007)

	REGIÓN DE MURCIA							ESPAÑA
	2001	2002	2003	2004	2005	2006	2007	2007
Población	1.190.378	1.226.993	1.269.230	1.294.694	1.335.792	1.370.306	1.392.117	45.200.737
Varones	595.757	616.236	639.795	652.057	677.049	697.027	706.326	22.339.962
Mujeres	594.621	610.757	629.435	642.637	658.743	673.279	685.791	22.860.775
Densidad de población (hab/km²)	105	108	112	114	118	121	123	89

Fuente: INE – Padrón Municipal de Habitantes

1.1.3 POBLACIÓN SEGÚN LA EDAD Y SEXO (2005-2008) (CONTINÚA)

Región de Murcia						
	2005			2006		
	Total	Varones	Mujeres	Total	Varones	Mujeres
De 0 a 4 años	79.297	40.983	38.314	84.179	43.702	40.447
De 5 a 9 años	72.807	37.414	35.393	77.657	39.768	37.889
De 10 a 14 años	75.669	39.046	36.623	75.903	39.316	36.587
De 15 a 19 años	80.443	41.776	38.667	81.477	42.113	39.364
De 20 a 24 años	104.983	55.573	49.410	97.956	51.086	46.870
De 25 a 29 años	128.486	69.719	58.767	129.222	69.897	59.325
De 30 a 34 años	123.354	66.223	57.131	131.092	70.593	60.499
De 35 a 39 años	115.953	60.999	54.954	121.016	64.041	56.975
De 40 a 44 años	100.810	51.889	48.921	109.174	57.041	52.673
De 45 a 49 años	84.316	42.878	41.438	93.702	47.578	46.124
De 50 a 54 años	68.326	34.174	34.152	73.504	37.049	36.455
De 55 a 59 años	63.625	31.116	32.509	66.116	32.400	33.716
De 60 a 64 años	54.031	25.872	28.159	58.122	27.993	30.129
De 65 a 69 años	50.329	23.683	26.646	51.070	24.181	26.889
De 70 a 74 años	51.001	23.270	27.731	51.221	23.375	27.846
De 75 a 79 años	40.287	17.228	23.059	43.306	18.317	23.989
De 80 a 84 años	25.522	10.011	15.511	28.696	11.331	17.385
De 85 y más años	16.553	5.195	11.358	18.194	5.964	12.230
TOTAL	1.335.792	677.049	658.743	1.391.147	705.755	685.392

1.1.3 POBLACIÓN SEGÚN LA EDAD Y SEXO (2005-2008) (CONCLUSIÓN)

Región de Murcia						
	2007			2008		
	Total	Varones	Mujeres	Total	Varones	Mujeres
De 0 a 4 años	84.613	43.956	40.657	88.044	45.686	42.358
De 5 a 9 años	77.713	39.799	37.914	80.257	41.205	39.052
De 10 a 14 años	75.936	39.333	36.603	76.671	39.566	37.105
De 15 a 19 años	81.517	42.138	39.379	82.810	42.857	39.953
De 20 a 24 años	98.049	51.152	46.897	97.047	50.492	46.555
De 25 a 29 años	129.328	69.969	59.359	128.322	68.713	59.609
De 30 a 34 años	131.196	70.656	60.540	135.133	72.801	62.332
De 35 a 39 años	121.079	64.083	56.996	124.485	65.879	58.606
De 40 a 44 años	109.751	57.059	52.692	115.347	59.903	55.444
De 45 a 49 años	93.736	47.597	46.139	96.781	49.339	47.442
De 50 a 54 años	73.513	37.055	36.458	77.552	39.076	38.476
De 55 a 59 años	66.129	32.406	33.723	68.238	33.500	34.738
De 60 a 64 años	58.125	27.993	30.132	61.394	29.614	31.780
De 65 a 69 años	51.073	24.183	26.890	50.594	23.972	26.622
De 70 a 74 años	51.213	23.373	27.840	50.988	23.419	27.569
De 75 a 79 años	42.296	18.314	23.982	43.546	18.915	24.631
De 80 a 84 años	28.677	11.299	17.378	29.228	11.584	17.644
De 85 y más años	18.173	5.961	12.212	19.672	6.478	13.194
TOTAL	1.392.117	706.326	685.791	1.426.108	722.999	703.110

Fuente: INE. Padrón Municipal de Habitantes

1.1.4 PORCENTAJES DE POBLACIÓN, SEGÚN EDAD Y SEXO. REGIÓN DE MURCIA (2008)					
	% s. POB. TOT. ⁽¹⁾	%s. PMT ⁽²⁾	%s. PFT ⁽³⁾	% PM s.PTE ⁽⁴⁾	% PF s. PTE ⁽⁵⁾
De 0 a 4 años	6,14	6,29	5,99	51,90	48,10
De 5 a 9 años	5,63	5,70	5,55	51,34	48,66
De 10 a 14 años	5,38	5,47	5,28	51,60	48,40
De 15 a 19 años	5,81	5,93	5,68	51,76	48,24
De 20 a 24 años	6,80	6,98	6,62	52,01	47,99
De 25 a 29 años	8,99	9,50	8,48	53,52	46,48
De 30 a 34 años	9,47	10,06	8,87	53,84	46,16
De 35 a 39 años	8,73	9,11	8,34	52,91	47,09
De 40 a 44 años	8,09	8,29	7,89	51,92	48,08
De 45 a 49 años	6,79	6,83	6,75	50,98	49,02
De 50 a 54 años	5,44	5,41	5,48	50,38	49,62
De 55 a 59 años	4,79	4,64	4,94	49,09	50,91
De 60 a 64 años	4,31	4,10	4,52	48,23	51,77
De 65 a 69 años	3,55	3,32	3,79	47,38	52,62
De 70 a 74 años	3,58	3,24	3,93	45,93	54,07
De 75 a 79 años	3,06	2,62	3,51	43,43	56,57
De 80 a 84 años	2,05	1,60	2,51	39,63	60,37
De 85 y más años	1,38	0,90	1,88	32,91	67,09
TOTAL	100	100	100	-	-

⁽¹⁾ Porcentaje de ese grupo de edad (ambos sexos) sobre la población total

⁽²⁾ Porcentaje de ese grupo de edad sobre la población masculina total

⁽³⁾ Porcentaje de ese grupo de edad sobre la población femenina total

⁽⁴⁾ Porcentaje de la población masculina sobre el total de la población en esa edad (porcentajes horizontales)

⁽⁵⁾ Porcentaje de la población femenina sobre el total de la población en esa edad (porcentajes horizontales)

Fuente: Elaboración propia sobre datos del INE-Padrón Municipal de Habitantes 2006 (datos provisionales)

1.2 POBLACIÓN POR MUNICIPIOS

1.2.1 POBLACIÓN DE LOS MUNICIPIOS DE LA REGIÓN DE MURCIA, CLASIFICADA POR SEXO (2008)				
	Ambos sexos	Mujeres	Hombres	% de Mujeres
Región de Murcia	1.426.109	703.110	722.999	49,30
Abanilla	6.642	3.252	3.390	48,96
Abarán	12.987	6.461	6.526	49,75
Águilas	34.101	16.928	17.173	49,64
Albudeite	1.381	689	692	49,89
Alcantarilla	40.458	20.237	20.221	50,02
Alcázares (Los)	15.171	7.231	7.940	47,66
Aledo	1.055	514	541	48,72
Alguazas	8.855	4.241	4.614	47,42
Alhama de Murcia	19.417	9.401	10.016	48,42
Archena	18.280	8.834	9.446	48,33
Beniel	10.581	5.027	5.554	47,51
Blanca	6.226	3.065	3.161	49,23
Bullas	12.374	6.069	6.305	49,05
Calasparra	10569	5.172	5.397	48,94
Campos del Río	2.212	1.146	1.066	51,81
Caravaca de la Cruz	26.240	13.006	13.234	49,57
Cartagena	210.376	104.071	106.305	49,47
Cehegín	16.188	7.992	8.196	49,37
Ceutí	9.759	4.760	4.999	48,78
Cieza	35.144	17.521	17.623	49,85
Fortuna	9.274	4.382	4.892	47,25
Fuente-Álamo	14.925	6.973	7.952	46,72
Jumilla	25.348	12.235	13.113	48,27
Librilla	4.455	2.220	2.235	49,83
Lorca	90.924	43.503	47.421	47,85
Lorquí	6.945	3.334	3.570	48,29
Mazarrón	34.351	16.166	18.185	47,06
Molina de Segura	62.407	30.820	31.587	49,39
Moratalla	8.424	4.184	4.276	49,24
Mula	16.942	8.171	8.771	48,23
Murcia	430.571	216.785	213.786	50,35
Ojós	604	294	310	48,68
Pliego	4.032	1.936	2.096	48,02
Puerto-Lumbreras	13.612	6.814	6.789	50,06
Ricote	1.546	764	782	49,42
San Javier	30.653	14.845	15.808	48,43
San Pedro del Pinatar	23.272	11.384	11.888	48,92
Santomera	14.948	7.343	7.605	49,12
Torre-Pacheco	30.351	14.252	16.099	49,96
Torres de Cotillas (Las)	20.456	9.858	10.598	48,19
Totana	28.976	13.979	14.997	48,24
Ulea	956	455	501	47,59
Unión (La)	17.107	8.502	8.605	49,70
Villanueva del Río Segura	2.186	1.109	1.077	50,73
Yecla	34.869	17.221	17.648	49,39

Fuente: Elaboración propia a partir de datos del Padrón Municipal

1.2.2 MUJERES EN LA POBLACIÓN DE LOS DISTINTOS MUNICIPIOS, CLASIFICADAS POR GRANDES GRUPOS DE EDAD. REGIÓN DE MURCIA (2008)

	Ambos sexos				Mujeres				Porcentaje de mujeres			
	Total	Menores de 16 años	De 16 a 64 años	De 65 y más años	Total	Menores de 16 años	De 16 a 64 años	De 65 y más años	Total	Menores de 16 años	De 16 a 64 años	De 65 y más años
Región de Murcia	1.426.109	261.134	970.947	194.028	703.110	126.321	467.129	109.660	49,30	48,37	48,11	56,52
Abanilla	6.642	979	4.169	1.494	3.252	472	1.973	807	48,96	48,21	47,33	54,02
Abarán	12.987	2.201	8.610	2.176	6.461	1.071	4.167	1.223	49,75	48,66	48,40	56,20
Águilas	34.101	6.373	23.172	4.556	16.928	3.095	11.233	2.600	49,64	48,56	48,48	57,07
Albudeite	1.381	227	912	242	689	122	439	128	49,89	53,74	48,14	52,89
Alcantarilla	40.458	7.925	27.867	4.666	20.237	3.765	13.768	2.704	50,02	47,51	49,41	57,95
Alcázares (Los)	15.171	2.735	10.201	2.235	7.231	1.313	4.811	1.107	47,66	48,01	47,16	49,53
Aledo	1.055	142	685	228	514	69	324	121	48,72	48,59	47,30	53,07
Alguazas	8.855	1.740	6.059	1.056	4.241	820	2.813	608	47,89	47,13	46,43	57,58
Alhama de Murcia	19.417	3.497	13.171	2.749	9.401	1.654	6.167	1.580	48,42	47,30	46,82	57,48
Archena	18.280	3.133	12.590	2.557	8.834	1.538	5.881	1.415	48,33	49,09	46,71	55,34
Beniel	10.581	1.954	7.412	1.215	5.027	955	3.395	677	47,51	48,87	45,80	55,72
Blanca	6.226	1.069	4.022	1.135	3.065	511	1.900	654	49,23	47,80	47,24	57,62
Bullas	12.374	2.269	8.043	2.062	6.069	1.087	3.884	1.098	49,05	47,91	48,29	53,25
Calasparra	10.569	1.783	6.936	1.850	5.172	864	3.286	1.022	48,94	48,46	47,38	55,24
Campos del Río	2.212	391	1.460	361	1.146	208	740	198	51,81	53,20	50,68	54,85
Caravaca de la Cruz	26.240	4.743	17.076	4.421	13.006	2.288	8.316	2.402	49,57	48,24	48,70	54,33
Cartagena	210.376	37.552	142.503	30.321	104.071	18.081	68.538	17.452	49,47	48,15	48,10	57,56
Cehegín	16.188	2.770	10.623	2.795	7.992	1.354	5.128	1.510	49,37	48,88	48,27	54,03
Ceutí	9.759	1.957	6.667	1.135	4.760	907	3.207	646	48,78	46,35	48,10	56,92
Cieza	35.144	6.550	23.293	5.301	17.521	3.144	11.328	3.049	49,85	48,00	48,63	57,52
Fortuna	9.274	1.716	6.270	1.288	4.382	832	2.881	669	47,25	48,48	45,95	51,94
Fuente-Álamo	14.925	2.886	10.089	1.950	6.973	1.388	4.535	1.050	46,72	48,09	44,95	53,85
Jumilla	25.348	4.657	17.304	3.387	12.235	2.314	7.983	1.938	48,27	49,69	46,13	57,22
Librilla	4.455	737	2.927	791	2.220	358	1.419	443	49,83	48,58	48,48	56,01
Lorca	90.924	16.333	62.252	12.339	43.503	7.898	28.671	6.934	47,85	48,36	46,06	56,20
Lorquí	6.904	1.272	4.791	841	3.334	611	2.254	469	48,29	48,03	47,05	55,77
Mazarrón	34.351	5.476	23.946	4.929	16.166	2.680	11.080	2.406	47,06	48,94	46,27	48,81
Molina de Segura	62.407	12.284	44.023	6.100	30.820	5.983	21.373	3.464	49,39	48,71	48,55	56,79
Moratalla	8.424	1.149	5.343	1.932	4.148	555	2.579	1.014	49,24	48,30	48,27	52,48
Mula	16.942	3.154	11.330	2.458	8.171	1.525	5.271	1.375	48,23	48,35	46,52	55,94
Murcia	430.571	78.119	295.335	57.117	216.785	38.048	145.543	33.194	50,35	48,71	49,28	58,12
Ojós	604	45	435	124	294	22	198	74	48,68	48,89	45,52	59,68
Pliego	4.032	690	2.572	770	1.936	312	1.211	413	48,02	45,22	47,08	53,64
Puerto-Lumbreras	13.612	2.370	9.022	2.220	6.814	1.169	4.407	1.238	50,06	49,32	48,85	55,77
Ricote	1.546	203	947	396	764	92	448	224	49,42	45,32	47,31	56,57
San Javier	30.653	5.980	20.955	3.718	14.845	2.882	9.976	1.987	48,43	48,19	47,61	53,44
San Pedro del Pinatar	23.272	4.623	15.722	2.927	11.384	2.232	7.579	1.573	48,92	48,28	48,21	53,74
Santomera	14.948	2.958	10.176	1.814	7.343	1.428	4.882	1.033	49,12	48,28	47,98	56,95
Torre-Pacheco	30.351	6.571	20.746	3.034	14.252	3.092	9.518	1.642	46,96	47,06	45,88	54,12
Torres de Cotillas	20.456	3.896	14.412	2.148	9.858	1.859	6.810	1.189	48,19	47,72	47,25	55,35
Totana	28.976	5.103	19.981	3.892	13.979	2.424	9.369	2.186	48,24	47,50	46,89	56,17
Ulea	956	122	621	213	455	57	281	117	47,59	46,72	45,25	54,93
Unión (La)	17.107	3.524	11.595	1.988	8.502	1.708	5.618	1.176	49,70	48,47	48,45	59,15
Villanueva R. Segura	2.186	354	1.442	390	1.109	177	683	249	50,73	50,00	47,36	63,85
Yecla	34.869	6.922	23.240	4.707	17.221	3.357	11.262	2.602	49,39	48,50	48,46	55,28

Fuente: Elaboración propia a partir de datos del Padrón Municipal de Habitantes (2008)

1.3 CRECIMIENTO VEGETATIVO

1.3.1 EVOLUCIÓN DEL NÚMERO DE NACIMIENTOS Y DEFUNCIONES CLASIFICADOS POR SEXO, MATRIMONIOS Y CRECIMIENTO VEGETATIVO. REGIÓN DE MURCIA (1962-2007)

AÑOS	NACIMIENTOS ⁽¹⁾			DEFUNCIONES ⁽¹⁾			MATRIMONIOS ⁽²⁾	CRECIMIENTO VEGETATIVO
	Total	H	M	Total	H	M		
1962	20.279	9.781	10.498	6.923	3.602	3.321	6.871	13.356
1963	21.319	10.386	10.933	6.782	3.492	3.290	7.145	14.537
1964	21.039	10.530	10.509	6.885	3.624	3.261	6.830	14.154
1965	20.609	10.355	10.254	6.801	3.476	3.325	6.826	13.808
1966	20.399	10.255	10.144	6.971	3.620	3.351	6.578	13.428
1967	20.527	10.361	10.166	6.956	3.605	3.351	6.481	13.571
1968	20.257	10.159	10.098	7.060	3.615	3.445	6.219	13.197
1969	20.018	10.106	9.912	7.411	3.748	3.663	6.382	12.607
1970	19.606	9.842	9.764	7.182	3.774	3.408	6.606	12.424
1971	19.645	9.904	9.741	7.949	4.170	3.779	6.498	11.696
1972	19.579	9.808	9.771	7.124	3.665	3.459	6.703	12.455
1973	19.726	10.072	9.654	7.697	3.952	3.745	7.019	12.029
1974	20.383	10.379	10.004	7.637	4.012	3.625	6.851	12.746
1975	18.484	9.465	9.019	7.599	3.974	3.625	6.467	10.885
1976	19.649	10.130	9.519	7.443	3.848	3.595	6.355	12.206
1977	19.103	9.902	9.201	7.412	3.788	3.624	6.586	11.691
1978	18.942	9.771	9.171	7.771	3.959	3.812	6.595	11.171
1979	18.758	9.759	8.999	7.488	3.860	3.628	6.635	11.270
1980	18.204	9.544	8.660	7.561	3.949	3.612	6.432	10.643
1981	16.758	8.772	7.986	7.662	3.994	3.668	5.795	9.096
1982	16.575	8.499	8.076	7.487	3.849	3.638	782	9.088
1983	15.344	8.008	7.336	7.888	4.145	3.743	1.112	7.456
1984	14.862	7.638	7.224	7.668	3.909	3.759	1.461	7.194
1985	14.546	7.511	7.035	7.955	4.065	3.890	5.931	6.591
1986	13.958	7.284	6.674	7.779	4.074	3.705	6.435	6.179
1987	13.996	7.221	6.775	7.576	3.904	3.672	6.648	6.420
1988	13.979	7.284	6.695	7.841	4.085	3.756	6.728	6.138
1989	13.992	7.297	6.695	8.408	4.420	3.988	6.840	5.584
1990	13.869	7.121	6.748	8.552	4.542	4.010	6.688	5.317
1991	13.790	7.007	6.783	8.480	4.416	4.064	6.434	5.310
1992	13.770	7.163	6.607	8.264	4.349	3.915	6.372	5.506
1993	13.350	6.977	6.373	8.482	4.474	4.008	5.830	4.868
1994	12.494	6.485	6.009	8.493	4.514	3.979	5.893	4.001
1995	12.570	6.473	6.097	8.413	4.400	4.013	6.040	4.157
1996	12.649	6.555	6.094	8.582	4.508	4.074	5.927	4.067
1997	12.980	6.661	6.319	8.863	4.738	4.125	6.206	4.117
1998	12.790	6.582	6.208	9.057	4.835	4.222	6.419	3.733
1999	13.099	6.710	6.389	9.690	5.018	4.672	6.663	3.409
2000	14.195	7.293	6.902	9.204	4.860	4.344	6.949	4.991
2001	14.991	7.649	7.342	9.140	4.900	4.240	6.544	5.851
2002	15.490	8.002	7.488	9.444	4.951	4.493	6.687	6.046
2003	16.446	8.553	7.893	9.704	5.021	4.683	6.829	6.742
2004	16.674	8.648	8.026	9.593	5.059	4.534	6.650	7.081
2005	17.330	9.004	8.326	10.057	5.318	4.739	6.683	7.273
2006	18.091	9.380	8.711	9.708	5.161	4.547	6.484	8.383
2007 ⁽³⁾	18.620	9.590	9.030	10.143	5.461	4.682	5.863	8.477

⁽¹⁾ Hasta 1974 (inclusive) no se incluían los nacidos que han vivido menos de 24 h.; para homogeneizar la serie se le ha sumado ese dato. Los datos hasta 1974 (inclusive) son por lugar de inscripción y a partir de ese año por lugar de residencia de la madre, o del fallecido.

⁽²⁾ Los datos de 1982, 1983 y 1984 son más bajos de lo que sería normal debido a que no incluyen todos los matrimonios religiosos, por no suministrar los párrocos los boletines. Hasta 1974 son matrimonios por lugar de celebración. A partir de 1975 son por lugar de residencia de los cónyuges.

⁽³⁾ Los datos de 2007 son provisionales

Fuente: INE. Movimiento Natural de la Población (2008)

1.4 FECUNDIDAD

1.4.1 EVOLUCIÓN DE LOS/AS NACIDOS/AS VIVOS/AS, POR ESTADO CIVIL DE LA MADRE. REGIÓN DE MURCIA (1984-2006)

AÑOS	TOTAL	MADRE CASADA	MADRE NO CASADA
1985	14.546	13.803	743
1986	13.958	13.283	675
1987	13.996	13.209	787
1988	13.979	13.181	798
1989	13.992	13.251	741
1990	13.869	13.018	851
1991	13.790	12.881	909
1992	13.770	12.763	1.007
1993	13.350	12.328	1.022
1994	12.494	11.510	984
1995	12.570	11.540	1.030
1996	12.649	11.554	1.095
1997	12.980	11.598	1.382
1998	12.790	11.347	1.443
1999	13.099	11.220	1.879
2000	14.195	11.685	2.510
2001	14.991	11.982	3.009
2002	15.490	12.110	3.380
2003	16.446	12.587	3.859
2004	16.674	12.702	3.972
2005	16.330	13.066	4.264
2006	18.082	13.408	4.674

Fuente: CREM – Movimiento Natural de Población (2007)

1.4.2 EVOLUCIÓN DE LOS/AS NACIDOS/AS VIVOS/AS, POR EDAD DE LA MADRE. REGIÓN DE MURCIA (1975-2006)

AÑOS	TOTAL	Menor de 15	De 15 a 19 años	De 20 a 24 años	De 25 a 29 años	De 30 a 34 años	De 35 a 39 años	De 40 a 44 años	De 45 a 49 años	De 50 y más años
1985	14.546	9	1.134	3.881	5.056	2.711	1.377	359	16	3
1986	13.958	5	1.107	3.625	5.035	2.636	1.205	311	32	2
1987	13.996	4	1.058	3.582	5.095	2.709	1.206	322	20	-
1988	13.979	8	1.078	3.476	5.116	2.838	1.129	312	21	1
1989	13.992	13	965	3.246	5.233	3.068	1.133	310	24	-
1990	13.869	8	876	3.151	5.076	3.296	1.173	267	20	2
1991	13.790	12	865	2.880	5.202	3.398	1.134	280	19	-
1992	13.770	7	771	2.563	5.303	3.704	1.176	236	10	-
1993	13.350	9	695	2.277	5.231	3.641	1.221	257	18	1
1994	12.494	7	628	1.966	4.708	3.622	1.303	253	6	1
1995	12.570	2	588	1.852	4.664	3.856	1.377	219	11	1
1996	12.649	5	588	1.632	4.415	4.274	1.488	234	12	1
1997	12.980	8	607	1.646	4.244	4.559	1.648	257	10	1
1998	12.790	4	586	1.609	4.003	4.598	1.698	280	12	-
1999	13.099	7	595	1.713	3.880	4.703	1.872	307	22	-
2000	14.195	5	605	1.828	4.272	5.057	2.082	331	15	-
2001	14.991	6	733	2.029	4.262	5.259	2.323	365	13	1
2002	15.490	4	633	2.204	4.357	5.406	2.461	403	21	1
2003	16.446	11	738	2.283	4.497	5.814	2.653	426	23	1
2004	16.674	5	690	2.196	4.483	5.991	2.819	468	21	1
2005	17.330	17	727	2.223	4.583	6.172	3.059	534	11	2
2006	18.082	17	712	2.248	4.627	6.636	3.231	578	33	-

1.4.3 NÚMERO MEDIO DE HIJOS/AS NACIDOS/AS VIVOS/AS POR CADA MUJER, SEGÚN RELACIÓN CON LA ACTIVIDAD (1999)

	Región de Murcia	España
Ocupadas	0,98	1,00
Paradas	0,77	0,84
Estudiantes	0,02	0,04
Labores del hogar	2,04	1,97
Jubiladas y otras pensionistas	2,34	1,52
Otra situación	-	0,98
TOTAL	1,17	1,07

Fuente: INE – Encuesta de Fecundidad (1999)

1.4.4 NÚMERO MEDIO DE HIJOS/AS NACIDOS/AS VIVOS/AS POR CADA MUJER OCUPADA, SEGÚN SITUACIÓN PROFESIONAL (1999)

	REGIÓN DE MURCIA	ESPAÑA
Empresaria	1,76	1,46
Asalariadas	0,86	0,91
Persona que trabaja con carácter fijo, a sueldo, comisión, jornal u otra clase de remuneración	1,04	1,07
Persona que trabaja con carácter eventual o temporal, a sueldo, comisión, jornal u otra clase de remuneración	0,64	0,67
Otra situación	-	0,83
TOTAL	0,98	1,00

Fuente: INE – Encuesta de Fecundidad (1999)

1.4.5 IMPACTO DE LOS/AS HIJOS/AS EN EL TRABAJO DE LA MUJER. MUJERES DE 15 AÑOS Y MÁS, ALGUNA VEZ ACTIVAS (EN PORCENTAJE). REGIÓN DE MURCIA (2006)

	Sí	No	No procede	NS/NC
Ha reducido su actividad laboral	32,7	32,1	33,5	1,7
Ha interrumpido su trabajo durante un año o más	33,2	31,5	33,2	2
Ha limitado sus oportunidades de promoción	16	48,4	33,2	2,3
Ha supuesto una discriminación en su trabajo	12,6	51,3	34,1	2
Ha dejado de trabajar definitivamente	11,2	51,9	34,1	2,8

Fuente: Encuesta de Fecundidad, familia y valores. CIS 2006

1.4.6 OPINIÓN SOBRE SI LOS/AS HIJOS/AS SUPONEN UN OBSTÁCULO EN LA VIDA PROFESIONAL (EN PORCENTAJE). MUJERES DE 15 AÑOS Y MÁS (2006)

	Región de Murcia			España		
	SÍ	NO	NS/NC	SÍ	NO	NS/NC
El hecho de tener hijos/as es un obstáculo en la vida profesional de la mujer	54,5	40	5,5	58	37,5	4,5
El hecho de tener hijos/as es un obstáculo en la vida profesional del hombre	0,2	96,6	3,2	3,9	93,4	2,7

Fuente: Encuesta de Fecundidad, familia y valores. CIS 2006

1.4.7 PORCENTAJE DE MUJERES DE 15 AÑOS Y MÁS, SEGÚN SU NÚMERO IDEAL DE HIJAS/OS (2006)

	Región de Murcia	España
Ninguno	0,4	2
Uno	0,8	4,2
Dos	38,1	41,2
Tres	29,8	23,1
Cuatro	9,5	6,9
Más de cuatro	3,8	3,2
Uno o dos	1,1	1,4
Dos o tres	10,8	10,9
Tres o cuatro	1,3	1,8
De tres a cinco	0,2	0
Cuatro o cinco	1,3	0,4
Cinco o seis	0,2	0,1
NS/NC	2,8	4,5

Fuente: Encuesta de Fecundidad, familia y valores. CIS 2006

1.4.8 MUJERES QUE HAN TENIDO MENOS HIJOS/AS DE LOS/AS DESEADOS/AS, SEGÚN MOTIVOS (EN PORCENTAJE). (1999)

	Región de Murcia	España
Deseo de seguir estudiando	..	1,17
Problemas o molestias de salud	30,36	17,08
Los embarazos, partos y cuidado de los hijos son duros para la mujer	5,90	5,68
Demasiada edad para tener hijos	6,94	9,38
Deseo o necesidad de trabajar fuera de casa	3,42	14,06
Insuficiencia de recursos económicos	16,13	30,82
Vivienda pequeña	..	5,93
Exceso de trabajo en el hogar	1,33	2,94
Carencia o carestía de guarderías o jardines de infancia	3,94	2,92
A causa de mi estado civil	4,90	5,13
A causa del estado civil de mi pareja	..	0,39
Por situación de paro (propia o de la pareja)	3,64	6,76
Temor a que el hijo nazca con problemas de salud	2,37	4,35
Porque supone perder libertad y no tener tiempo para realizar otras actividades	..	1,49
Por las preocupaciones y problemas que entraña criar a los hijos	5,60	9,78
Porque hasta la fecha no ha completado el tamaño de la familia deseado	41,97	36,42

Fuente: INE – Encuesta de Fecundidad (1999)

1.4.9 MOTIVOS POR LOS QUE LES GUSTARÍA TENER UN/A OTRO/A HIJO/A (EN PORCENTAJE). MUJERES DE ENTRE 15 Y 49 AÑOS. (2006)

	Región de Murcia		España	
	En 1º lugar	En 2º lugar	En 1º lugar	En 2º lugar
Las hijas/os hacen menos probable que una esté sola en su vejez	5,3	2,7	4,5	4,1
Las hijas/os acentúan el sentido de la responsabilidad y ayudan a desarrollarse	23,3	17,3	15,3	11,9
Es buena cosa ver crecer y desarrollarse a las hijas/os	8	17,3	19,9	20,2
Produce satisfacción ver a la familia salir adelante	12,7	23,3	12,7	21,8
Tener hijas/os produce un sentimiento especialmente gratificante	39,3	18	36,7	22
Tener hijas/os fortalece la relación con el cónyuge/pareja	5,3	14,4	3,8	8
NS/NC	6	7,4	7,1	12,1

Fuente: Encuesta de Fecundidad, familia y valores. CIS (2006)

1.4.10 MOTIVOS POR LOS QUE NO LES GUSTARÍA TENER UN/A OTRO/A HIJO/A (EN PORCENTAJE). MUJERES DE ENTRE 15 Y 49 AÑOS (2006)

	Región de Murcia		España	
	En 1º lugar	En 2º lugar	En 1º lugar	En 2º lugar
Las hijas/os son caras/os, especialmente cuando crecen	8,4	9,3	9,3	7,1
Las hijas/os hacen más difícil que la mujer tenga un trabajo	1,9	8,4	4,4	4,7
Los embarazos, nacimiento y cuidado de las hijas/os son duros para la mujer	3,7	4,7	3	4,3
Quita tiempo para hacer otras cosas importantes de la vida	0	3,7	3	3,4
Criar a las hijas/os entraña muchas preocupaciones y problemas	6,5	18,7	10,3	12,4
Mi casa no es adecuada para una familia más grande	0	0,9	1	1,8
Incertidumbre personal	1,9	2,8	4	5,3
Falta de confianza en el futuro	1,9	4,7	3,7	5,5
Tengo los que quiero	34,6	13,1	29,2	13,6
La edad	27,1	14	21	14,9
Motivos de salud	8,4	6,5	5,8	5,4
NS/NC	5,6	13,1	5,2	21,6

Fuente: INE - Encuesta de Fecundidad, Familia y Valores (2006)

1.4.6 MUJERES ENTRE 15 Y 49 AÑOS POR CONOCIMIENTO DE MÉTODOS ANTICONCEPTIVOS (EN PORCENTAJE). (1999)

	Región de Murcia	España
No conoce ningún método	0,29	0,83
Conoce al menos un método ineficaz, pero ninguno eficaz	..	0,03
Conoce al menos un método eficaz	99,71	99,15
Conoce píldora	97,28	99,05
Conoce DIU	85,50	91,21
Conoce diafragma, tapón, esponja vaginal	73,97	77,83
Conoce abstinencia	80,99	80,89
Conoce preservativo o condón	98,05	98,75
Conoce ritmo y temperatura basal	54,62	58,37
Conoce coitus interruptus	80,40	82,45
Conoce lavado vaginal	56,71	59,10
Conoce cremas anticonceptivas	60,41	63,69
Conoce lactancia prolongada	53,94	45,60
Conoce inyección	55,20	52,17
Conoce píldora del día siguiente	68,07	68,80
Conoce ligadura de trompas	91,20	93,91
Conoce vasectomía	89,70	92,77
Conoce otros métodos	4,34	7,98

Datos expresados en porcentajes. El total suma más de 100 ya que se trata de opciones de respuesta múltiple
Fuente: INE – Encuesta de Fecundidad (1999)

1.4.7 DISTRIBUCIÓN DE MUJERES, SEGÚN EL ASESORAMIENTO MÉDICO EN LA UTILIZACIÓN DE ANTICONCEPTIVOS (EN PORCENTAJE). (1999)

	Región de Murcia	España
No acude a un centro médico	39,06	48,63
Acude a un centro médico público	42,07	33,74
Acude a un centro médico privado	18,87	17,63
TOTAL	100,00	100,00

Fuente: INE – Encuesta de Fecundidad (1999)

1.4.6 MÉTODOS ANTICONCEPTIVOS USADOS EN LAS RELACIONES DE PAREJA (EN PORCENTAJE) (2006)

	Región de Murcia	Total Nacional
Ligadura de trompas	4,2	1,2
Vasectomía	2,6	0,8
Píldoras anticonceptivas	23,5	22,7
DIU	3,9	2,9
Inyecciones	1,3	1,5
Preservativo	47,1	52,3
Píldora del día siguiente	1	0,4
Abstinencia periódica (OGINO)	3,9	1,6
Retirada (Coito interruptus)	15,5	12,2
Otro método	1,6	1,1
No Contesta	13,3	8,4

Fuente: INE- Encuesta de Fecundidad y Valores (2006)

1.4.7 OPINIÓN ACERCA DE LAS RESPONSABILIDADES DE PADRES Y MADRES HACIA LAS HIJAS E HIJOS (EN PORCENTAJE). MUJERES DE 15 AÑOS Y MÁS (2006)

	Región de Murcia	España
Es un deber de padres y madres el hacer todo lo que puedan por sus hijas e hijos	84,8	85,2
Madres y padres tienen su propia vida y no debería pedirseles que sacrificaran su propio bienestar por sus hijas e hijos	8,5	6,5
Ninguna de las dos	5,5	6,2
NS/NC	1,2	2,1

Fuente: INE- Encuesta de Fecundidad, Familia y Valores (2006)

1.5 NUPCIALIDAD

1.5.1 EVOLUCIÓN DE LOS MATRIMONIOS, SEGÚN FORMA DE CELEBRACIÓN (1980-2007)

AÑOS	FORMA DE CELEBRACIÓN			
	TOTAL	Según la religión católica	Según otra religión	Exclusivamente civil
1980	6.432	6.276	6	150
1981	5.795	5.523	9	263
1982	782	246	106	430
1983	1.112	423	129	560
1984	1.461	622	1	838
1985	5.931	5.126	10	795
1986	6.435	5.659	22	754
1987	6.648	5.745	11	892
1988	6.728	5.662	22	1.044
1989	6.840	5.821	-	1.019
1990	6.688	5.649	1	1.038
1991	6.434	5.383	-	1.051
1992	6.372	5.312	1	1.059
1993	5.830	4.805	2	1.023
1994	5.893	4.894	15	984
1995	6.040	5.057	8	975
1996	5.928	4.972	16	940
1997	6.206	5.143	19	1.044
1998	6.419	5.325	21	1.073
1999	6.663	5.513	22	1.128
2000	6.949	5.777	13	1.159
2001	6.544	5.249	13	1.282
2002	6.687	5.282	17	1.388
2003	6.829	5.264	13	1.552
2004	6.650	4.944	15	1.691
2005	6.658	4.853	15	1.810
2006	6.484	4.544	16	1.935
2007	5.853	3.960	26	1.877

⁽¹⁾Datos de 2007 provisionales

Fuente CREM-INE. *Movimiento Natural de la Población.*

1.5.2 MATRIMONIOS, SEGÚN EDAD DE LOS CÓNYUGES (2006)

Edad del esposo	Total	Edad de la esposa											
		Men. de 15 años	De 15 a 19 años	De 20 a 24 años	De 25 a 29 años	De 30 a 34 años	De 35 a 39 años	De 40 a 44 años	De 45 a 49 años	De 50 a 54 años	De 55 a 59 años	60 y + años	
Menos de 15 años	
De 15 a 19 años	24	..	16	5	2	1	
De 20 a 24 años	430	..	37	249	124	16	4	
De 25 a 29 años	2.700	..	29	612	1.741	284	29	2	2	1	
De 30 a 34 años	2.032	..	10	143	985	767	98	17	8	3	1	..	
De 35 a 39 años	696	..	1	29	168	282	159	48	7	2	
De 40 a 44 años	262	16	34	81	82	37	9	1	2	..	
De 45 a 49 años	141	4	9	31	31	38	21	7	
De 50 a 54 años	81	..	1	3	4	6	16	22	14	12	3	..	
De 55 a 59 años	48	7	2	6	10	13	9	1	..	
De 60 y más años	70	1	1	2	7	10	15	18	16	
TOTAL	6.484	..	94	1.061	3.075	1.471	427	181	84	50	25	16	--

Fuente: CREM - Movimiento Natural de la Población.

1.5.2 MATRIMONIO, SEGÚN EDAD DE LOS CÓNYUGES (2006)

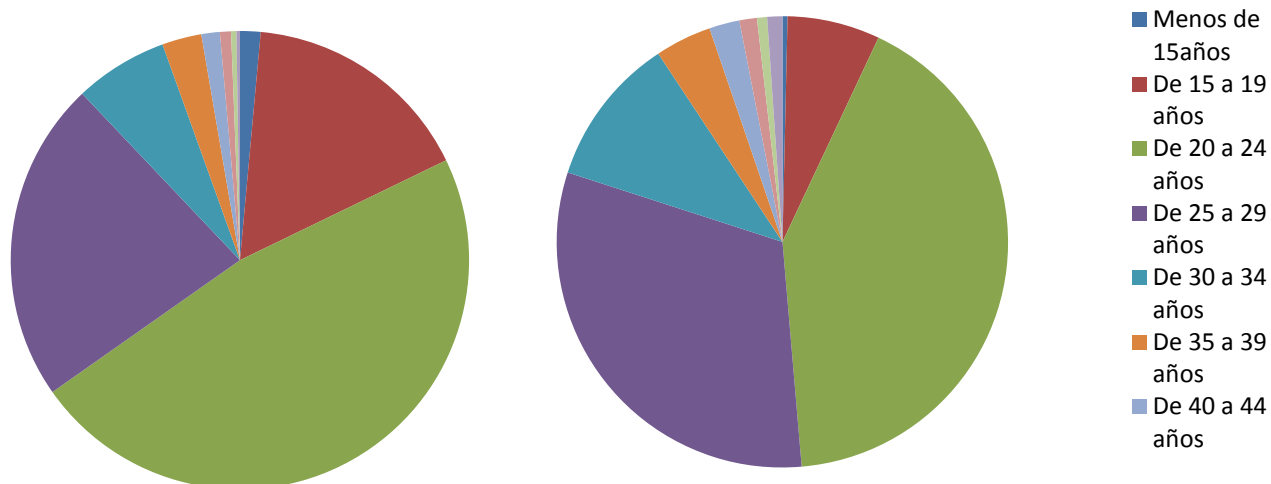

1.5.3 MUJERES ENTRE 15 Y 49 AÑOS, SEGÚN SITUACIÓN DE CONVIVENCIA (1999)

	Región de Murcia		España	
	Mujeres	%	Mujeres	%
Con cónyuge	155.869	53,7	5.247.338	51,6
Con pareja estable en el hogar	2.711	0,9	386.866	3,8
Con pareja estable fuera del hogar	54.784	18,9	1.617.623	15,9
Con relaciones ocasionales	4.039	1,4	419.345	4,1
Otra situación	72.767	25,1	2.494.064	24,5
TOTAL	290.170	100,0	10.165.237	100,0

Fuente: INE. Encuesta de Fecundidad 1999

1.5.4 DIVORCIOS, SEPARACIONES Y NULIDADES MATRIMONIALES (2004-2007)

	Región de Murcia				España	Porcentaje ⁽¹⁾
	2004	2005	2006	2007	2007	2007
Divorcios	1449	2006	3699	3456	126952	2,72%
Separaciones	2322	2044	566	324	18793	1,72%
Nulidades	2	6	4	1	174	0,57%
Total	3773	4056	4269	3781	145919	2,59%

⁽¹⁾ Porcentaje de la R. Murcia sobre el total nacional para cada caso
Fuente: INE 2008

1.5.5 OPINIÓN SOBRE SI EL MATRIMONIO SUPONE UN OBSTÁCULO EN LA VIDA PROFESIONAL (EN PORCENTAJE). MUJERES DE 15 AÑOS Y MÁS (2006)

	Región de Murcia			España		
	Sí	No	Ns/Nc	Sí	No	Ns/Nc
El matrimonio es un obstáculo en la vida profesional de la mujer	14,2	81,8	4	16,5	79,2	4,5
El matrimonio es un obstáculo en la vida profesional del hombre	0,4	96,2	3,4	1,7	95,8	2,5

Fuente: INE - Encuesta de Fecundidad, Familia y Valores (2006)

1.5.6 OPINIÓN SOBRE EL MATRIMONIO, MADRES SOLTERAS Y VIDA FAMILIAR (EN PORCENTAJE). MUJER DE 15 AÑOS Y MÁS. REGIÓN DE MURCIA (2006)

	Muy de acuerdo	Bastante de acuerdo	Ni de acuerdo ni en desacuerdo	Poco de acuerdo	Nada de acuerdo	Ns/Nc
El matrimonio es una institución anticuada	5,1	8,5	6,1	13,5	64,5	2,3
Si una mujer quiere tener un/a hijo/a por su cuenta y no quiere tener una relación estable, debería poder hacerlo	46,1	22,2	7	14,6	15,4	2,6
Sería bueno que en el futuro se diera más importancia a la vida familiar	71,7	22,2	2,7	0,6	1,3	1,4

Fuente: INE - Encuesta de Fecundidad, familia y valores (2006)

1.6 HOGARES Y FAMILIAS

1.6.1 TIPOLOGÍA DE LOS HOGARES (2001)

	Región de Murcia		España	
	N. Total	Porcentaje	N. total	Porcentaje
Unipersonales	61.091	16,15	2.876.572	20,27
Monoparentales	41.738	11,03	1.652.120	11,64
Madre con hijos/as	33.752	8,92	1.329.960	9,38
Padre con hijo/as	7.986	2,11	322.160	2,27
Matrimonio sin hijos/as	76.612	20,25	3.042.409	21,44
Matrimonio con hijos/as	198.061	52,37	6.468.406	45,93
Matrim. con 1 hijo/a	66.696	17,64	2.606.233	18,37
Matrim. con 2 hijos/as	88.681	23,45	2.867.510	20,22
Matrim. con 3 hijos/as	32.245	8,52	782.743	5,51
Matrim. con 4 o más hijos/as	10.429	2,75	211.922	1,49
Otros hogares	650	0,22	147.522	1,05
Total	378.252	100	14.187.169	100

Fuente: Censo 2001

1.6.1 TIPOLOGÍA DE LOS HOGARES (2001)

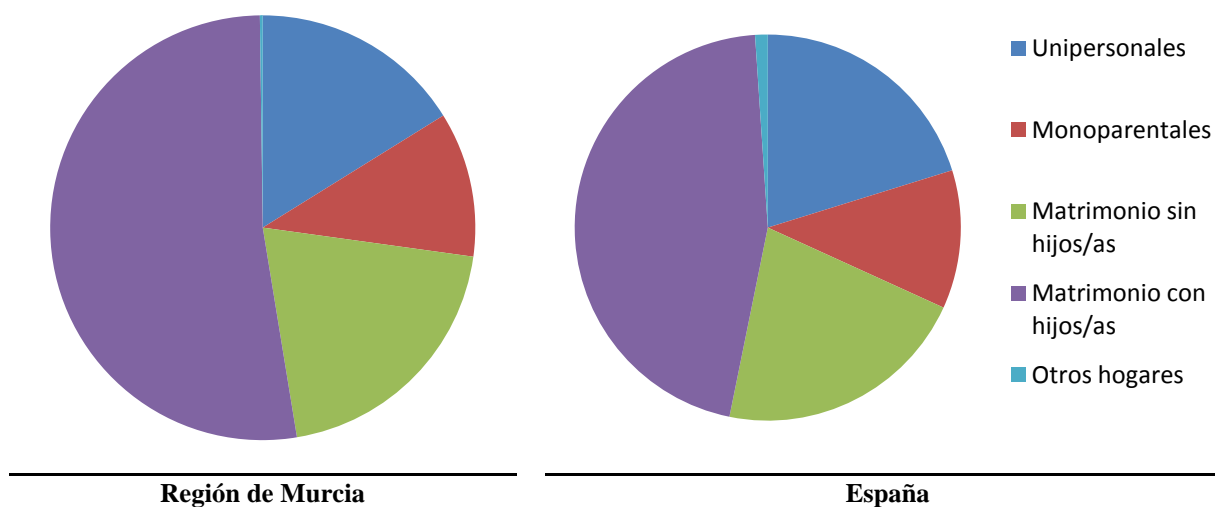

1.6.2 PERSONA QUE MAYORES INGRESOS APORTA AL HOGAR (EN PORCENTAJE). MUJERES DE 15 Y AÑOS Y MÁS (2006)

	Región de Murcia	Total Nacional
La propia interesada	19,5	19,3
Su cónyuge o pareja	54,5	50,5
Los dos de forma similar	7,8	9,5
Otra persona	17,8	19,9
N/C	0,4	1

Fuente: INE - Encuesta de Fecundidad y Valores (2006)

1.6.3 TÍTULOS DE FAMILIA NUMEROSA (2006)

	Total	Títulos nuevos	Títulos renovados
Total Nacional	517.210	47.053	116.443
Región de Murcia	12.296	2.775	4.893

Fuente: INE 2008

1.6.4 EDAD EN LA QUE SE INDEPENDIZÓ DE LA FAMILIA DE ORIGEN. MUJERES DE 15 AÑOS Y MÁS QUE DEJARON DE CONVIVIR DEFINITIVAMENTE CON SUS MADRES Y PADRES (2006)

	Región de Murcia	Total Nacional
Antes de los 15 años	2,5	3,6
De los 15 a los 19 años	19,3	21,5
De los 20 a los 24 años	45,8	39,2
De los 25 a los 29 años	24,7	22,2
De los 30 a los 34 años	8,2	4,9
Más de 35 años	0,7	2,3
No contesta	0,6	6,2
Media de Edad	22,85	22,65

Fuente: INE – Encuesta de Fecundidad y Valores (2006)

1.6.5 TIPO DE FAMILIA QUE SE PREFIERE (EN PORCENTAJE). MUJERES DE 15 AÑOS Y MÁS. (2006)

	Región de Murcia	España
(1) Una familia en la que los dos miembros de la pareja tiene un trabajo con parecida dedicación y en la que se reparten por igual el cuidado de las/os hijas/os y la casa	56,7	64
(2) Una familia en la que la mujer tiene un trabajo con algo menos de dedicación que el del hombre y se ocupa algo más que éste de cuidar de la casa y de los hijos/as	20,9	16,2
(3) Una familia en la que el hombre tiene un trabajo con algo menos de dedicación que la mujer y se ocupa algo más que éste de cuidar de la casa y de los/as hijos/as	0,4	1,2
(4) Una familia en la que sólo el hombre tiene trabajo y en la que la mujer se dedica a cuidar de la casa y de los/as hijos/as	20,1	13,9
(5) Ninguno de los casos anteriores	0,8	1,6
(6) NS/NC	1	3

Fuente: INE - Encuesta de Fecundidad y Valores (2006)

1.6.5 TIPO DE FAMILIA QUE SE PREFIERE. MUJERES DE 15 AÑOS Y MÁS (2006)

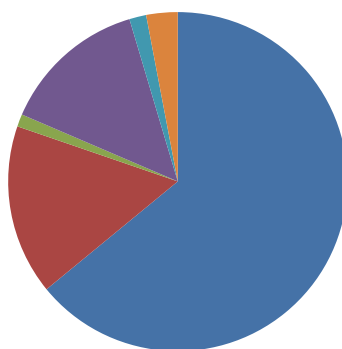

Región de Murcia

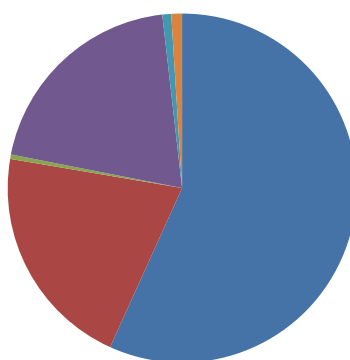

■ 1 ■ 2 ■ 3 ■ 4 ■ 5 ■ 6

España

1.6.6 COINCIDENCIA ENTRE LA FAMILIA EN LA QUE SE VIVE Y LA FAMILIA QUE SE PREFIERE		
	Región de Murcia	España
Si	37,2	29,5
Más bien si	18,6	20,5
Más bien no	20,7	17
No	17,3	26
No se lo ha planteado	4,9	3,6
NS/NC	0,9	3,9

Fuente: INE - Encuesta de Fecundidad, Familia y Valores (2006)

1.7 POBLACIÓN EMIGRANTE

1.7.1 MOVIMIENTOS MIGRATORIOS DENTRO Y FUERA DE LA COMUNIDAD AUTÓNOMA DE LA REGIÓN DE MURCIA, CLASIFICADAS POR SEXO (2007)

Movimientos migratorios	Inmigraciones			Emigraciones		
	Total	Hombres	Mujeres	Total	Hombres	Mujeres
Dentro de la C.A.R.M.	24.847	13.114	11.733	24.847	13.114	11.733
Otras Comunidades Autónomas	22.622	12.337	10.285	23.196	13.690	9.506
Murcia Capital						
Dentro de la C.A.R.M.	4.877	2.480	2.397	6.434	3.386	3.048
Otras Comunidades Autónomas	5.914	3.123	2.791	5.879	3.418	2.461
Cartagena						
Dentro de la C.A.R.M.	1.941	1.094	847	2.782	1.520	1.262
Otras Comunidades Autónomas	2.806	1.537	1.269	3.195	1.978	1.217

Nota: Migraciones interiores: dentro de España
Fuente: CREM. Movimientos Migratorios (2008)

1.7.2 EVOLUCIÓN DE LAS INMIGRACIONES PROCEDENTES DEL EXTRANJERO, SEGÚN SEXO Y EDAD (2000-2007)

	2000	2001	2002	2003	2004	2005	2006	2007
EXTRANJEROS/AS								
AMBOS SEXOS	20.013	18.794	21.634	23.678	27.071	29.274	29.591	31.929
Menores de 16 años	1.550	2.969	4.552	4.774	3.248	4.326	4.522	4.877
De 16 a 24 años	5.867	5.157	5.418	5.874	6.566	6.700	7.101	8.333
De 25 a 34 años	7.815	6.203	6.306	6.610	8.780	8.903	8.797	9.494
De 35 a 44 años	3.401	2.765	2.939	3.102	3.980	4.310	4.316	4.658
De 45 a 54 años	962	961	1.236	1.551	2.054	2.310	2.337	2.339
De 55 a 64 años	282	503	799	1.212	1.782	1.963	1.816	1.573
De 65 y más años	136	236	384	555	661	762	702	655
HOMBRES	13.142	11.457	12.331	13.229	17.007	17.965	16.476	18.092
Menores de 16 años	795	1.516	2.437	2.446	1.700	2.303	2.298	2.527
De 16 a 24 años	3.791	3.262	3.047	3.312	4.252	4.118	3.899	4.685
De 25 a 34 años	5.293	3.990	3.869	4.066	6.156	6.082	5.255	5.804
De 35 a 44 años	2.372	1.711	1.737	1.762	2.493	2.764	2.501	2.693
De 45 a 54 años	664	587	651	759	1.120	1.260	1.210	1.251
De 55 a 64 años	153	250	386	578	913	987	923	780
De 65 y más años	74	141	204	306	373	451	390	352
MUJERES	6.871	7.337	9.303	10.449	10.064	11.309	13.115	13.837
Menores de 16 años	755	1.453	2.115	2.328	1.548	2.023	2.224	2.350
De 16 a 24 años	2.076	1.895	2.371	2.562	2.314	2.582	3.202	3.648
De 25 a 34 años	2.522	2.213	2.437	2.544	2.624	2.821	3.542	3.690
De 35 a 44 años	1.029	1.054	1.202	1.340	1.487	1.546	1.815	1.965
De 45 a 54 años	298	374	585	792	934	1.050	1.127	1.088
De 55 a 64 años	129	253	413	634	869	976	893	793
De 65 y más años	62	95	180	249	288	311	312	303

Fuente: CREM – Movimientos Migratorios (2008)

7.3.1 MUJERES EN LA POBLACIÓN EMIGRANTE EXTRANJERA, POR NACIONALIDAD Y EDAD (GRUPOS QUINQUENALES) (2008)

2008		Población																	
TOTAL	Total	De 0 a 4 años	De 5 a 9 años	De 10 a 14 años	De 15 a 19 años	De 20 a 24 años	De 25 a 29 años	De 30 a 34 años	De 35 a 39 años	De 40 a 44 años	De 45 a 49 años	De 50 a 54 años	De 55 a 59 años	De 60 a 64 años	De 65 a 69 años	De 70 a 74 años	De 75 a 79 años	De 80 a 84 años	De 85 y más años
REGIÓN DE MURCIA		Mujeres																	
EXTRANJERA	95.738	5.725	5.383	5.532	5.449	9.886	14.293	12.865	10.091	7.515	5.385	3.734	3.263	2.965	1.955	953	443	187	114
EUROPA	31.293	1.073	1.228	1.219	1.312	2.616	3.326	2.929	2.690	2.357	2.291	2.136	2.425	2.569	1.716	797	362	151	96
Albania	14	1	1	1	1	1	1	2	1	1	1	0	1	1	0	1	0	0	0
Alemania	1.515	29	41	47	35	53	79	74	108	114	111	126	122	148	235	118	43	20	12
Armenia	22	0	0	0	2	1	2	2	5	0	4	4	1	1	0	0	0	0	0
Austria	53	1	1	1	5	6	4	0	6	3	4	5	4	8	1	1	3	0	0
Bélgica	328	4	11	9	18	16	13	14	17	27	30	26	38	27	36	23	11	4	4
Bielorrusia	73	1	4	1	5	6	13	10	11	4	7	4	3	4	0	0	0	0	0
Bosnia-Herzegovina	22	0	0	2	5	4	3	0	3	3	2	0	0	0	0	0	0	0	0
Bulgaria	3.092	161	176	162	217	344	398	421	339	292	252	175	95	33	18	7	2	0	0
Croacia	7	1	0	0	0	0	2	3	1	0	0	0	0	0	0	0	0	0	0
Dinamarca	64	2	4	2	2	3	5	4	2	2	2	4	9	12	6	4	0	0	1
Eslovaquia	78	2	0	3	2	12	29	19	6	4	0	0	0	1	0	0	0	0	0
Eslovenia	15	1	1	0	2	0	2	5	0	2	0	0	1	1	0	0	0	0	0
Estonia	14	1	0	0	0	2	3	3	2	0	3	0	0	0	0	0	0	0	0
Finlandia	76	3	2	1	0	1	6	7	2	4	2	4	4	9	17	10	1	3	0
Francia	1.481	31	86	72	64	126	186	143	152	140	88	92	73	68	53	44	36	21	6
Georgia	153	10	3	3	5	19	28	23	14	15	15	10	6	0	2	0	0	0	0
Grecia	17	0	0	0	0	1	6	1	1	5	0	1	0	0	0	0	1	0	1
Hungría	115	2	3	0	4	11	33	25	14	9	7	1	1	2	2	1	0	0	0
Irlanda	206	4	6	7	5	12	10	16	18	17	20	19	25	25	14	5	3	0	0
Islandia	19	0	2	2	0	0	0	2	1	3	0	1	0	1	1	3	2	0	1
Italia	654	29	40	51	35	39	80	89	74	46	31	41	28	19	23	15	8	2	4
Letonia	69	2	2	3	2	14	27	3	5	1	7	1	1	0	1	0	0	0	0
Lituania	816	47	34	28	43	107	149	109	82	69	77	29	18	8	12	3	1	0	0
Luxemburgo	9	0	0	0	0	1	0	0	0	1	0	0	1	1	3	2	0	0	0
Macedonia	9	0	0	0	1	1	3	0	0	1	2	1	0	0	0	0	0	0	0
Malta	2	0	0	0	1	0	0	0	0	1	0	0	0	0	0	0	0	0	0
Moldavia	105	3	4	7	3	14	30	14	10	6	10	2	2	0	0	0	0	0	0
Noruega	188	2	3	10	8	2	8	8	9	10	10	9	25	32	26	19	3	3	1
Países Bajos	428	11	22	15	8	15	22	21	37	37	36	36	45	50	32	24	10	3	4
Polonia	863	51	29	25	32	135	204	119	74	68	59	43	15	6	1	1	1	0	0
Portugal	913	60	61	47	55	100	108	117	104	82	75	37	29	16	4	6	7	1	4
Reino Unido	9.703	133	304	308	215	138	159	261	453	597	692	948	1.552	1.978	1.152	473	205	82	53
República Checa	98	1	2	5	4	16	30	14	8	9	4	3	1	0	1	0	0	0	0
Rumania	5.543	323	264	233	330	1.049	1.087	779	637	343	237	141	81	19	15	2	2	1	0
Rusia	852	28	20	28	44	74	158	164	104	67	59	49	28	16	9	3	1	0	0
Suecia	233	5	6	8	5	17	14	13	11	16	7	11	26	26	27	23	13	4	1
Suiza	143	4	8	7	4	6	4	6	7	17	9	16	13	12	11	3	7	5	4
Turquía	12	1	1	1	0	2	3	3	1	0	0	0	0	0	0	0	0	0	0
Ucrania	3.254	115	86	127	148	265	408	433	369	338	427	296	175	45	13	5	2	2	0
Serbia y Montenegro	35	4	1	3	2	3	9	2	2	3	1	1	2	0	1	1	0	0	0
ÁFRICA	19.979	2.763	1.822	1.332	1.335	2.327	2.941	2.651	1.977	1.338	779	338	162	67	61	43	29	11	19.979
Angola	7	0	0	1	0	1	0	3	1	1	0	0	0	0	0	0	0	0	7
Argelia	563	92	59	33	31	50	78	81	53	30	22	14	8	4	5	1	2	0	563

Cabo Verde	7	0	0	0	0	0	1	1	1	1	2	1	0	0	0	0	0	7	
Camerún	27	3	1	0	1	2	5	7	5	1	2	0	0	0	0	0	0	27	
Congo	19	4	2	1	2	2	2	3	0	1	0	2	0	0	0	0	19		
Costa de Marfil	9	0	0	0	0	1	3	3	2	0	0	0	0	0	0	0	9		
Egipto	8	3	1	1	0	0	1	1	1	0	0	0	0	0	0	0	8		
Gambia	12	3	0	0	0	4	4	1	0	0	0	0	0	0	0	0	12		
Ghana	71	7	3	2	1	8	8	18	15	7	0	2	0	0	0	0	71		
Guinea	31	7	2	3	2	2	3	6	3	0	0	1	0	2	0	0	31		
Guinea Bissau	7	1	2	1	0	0	1	2	0	0	0	0	0	0	0	0	7		
Guinea Ecuatorial	114	4	3	7	17	16	16	15	16	8	3	5	3	0	0	1	114		
Liberia	1	0	0	0	0	0	0	1	0	0	0	0	0	0	0	0	1		
Malí	24	2	1	1	0	5	10	3	0	2	0	0	0	0	0	0	24		
Marruecos	18.235	2.530	1.715	1.272	1.267	2.158	2.532	2.301	1.819	1.257	734	309	146	58	56	41	26	11	18.235
Mauritania	17	0	1	3	0	0	4	4	3	0	0	1	1	0	0	0	0	0	0
Nigeria	625	84	23	4	3	54	239	167	33	13	2	1	1	0	0	0	1	0	0
Senegal	137	22	4	3	8	15	18	22	16	14	10	1	3	1	0	0	0	0	0
Sierra Leona	5	0	0	0	0	1	3	1	0	0	0	0	0	0	0	0	0	0	0
Sudáfrica	4	0	0	0	0	0	2	0	1	1	0	0	0	0	0	0	0	0	0
Túnez	8	1	1	0	0	0	1	2	2	0	1	0	0	0	0	0	0	0	0
AMÉRICA DEL NORTE	43.079	1.716	2.244	2.895	2.712	4.809	7.862	7.095	5.251	3.678	2.246	1.226	657	319	172	110	50	24	13
Canadá	24	2	3	1	1	2	1	4	1	1	2	0	3	1	2	0	0	0	0
Estados Unidos	140	9	10	12	16	17	11	8	14	9	7	10	6	3	1	2	3	2	0
México	192	10	9	6	5	20	36	32	25	19	12	8	4	3	2	1	0	0	0
AMÉRICA CENTRAL	1.414	33	37	36	69	168	217	240	191	150	86	53	45	36	28	14	6	2	3
Costa Rica	29	1	1	0	0	2	5	4	5	4	1	2	3	1	0	0	0	0	0
Cuba	486	8	7	12	28	42	58	79	67	44	29	27	27	21	24	6	3	2	2
El Salvador	51	1	1	0	4	12	9	6	5	6	2	2	1	1	1	0	0	0	0
Guatemala	50	2	3	1	2	13	8	8	5	4	1	1	0	2	0	0	0	0	0
Honduras	239	14	10	4	7	42	47	48	26	16	13	5	4	0	1	1	1	0	0
Nicaragua	181	2	5	0	7	22	38	32	32	23	13	5	0	2	0	0	0	0	0
Panamá	21	0	1	0	0	3	2	5	4	2	2	0	0	1	1	0	0	0	0
República Dominicana	353	5	9	19	21	32	50	57	46	51	23	11	10	8	1	7	2	0	1
AMÉRICA DEL SUR	41.309	1.662	2.185	2.840	2.621	4.602	7.597	6.811	5.020	3.499	2.139	1.155	599	276	139	93	41	20	10
Argentina	1.176	62	73	62	54	85	172	170	127	90	84	62	61	22	17	18	12	3	2
Bolivia	10.637	559	520	499	580	1.705	2.238	1.670	1.179	748	475	220	141	63	19	16	4	0	1
Brasil	1.375	53	49	47	49	189	300	288	177	100	55	26	25	9	6	2	0	0	0
Colombia	3.794	75	132	279	303	277	550	559	549	460	281	157	75	44	27	15	4	4	3
Chile	314	8	19	26	19	27	47	38	43	28	21	16	11	4	1	3	2	1	0
Ecuador	21.700	827	1.311	1.878	1.504	1.848	3.816	3.751	2.728	1.897	1.095	592	242	110	51	33	10	5	2
Paraguay	1.268	39	34	22	57	365	303	171	103	74	55	23	14	7	1	0	0	0	0
Perú	381	15	12	7	15	30	60	83	55	44	30	17	6	0	1	2	4	0	0
Uruguay	247	6	20	5	12	31	31	29	17	29	19	18	7	4	7	2	3	6	1
Venezuela	415	18	15	15	28	45	79	52	41	29	24	24	17	13	9	2	2	1	1
ASIA	1.344	137	88	86	89	134	164	189	172	142	69	34	17	9	6	3	2	1	2
Bangladesh	8	1	1	0	0	3	2	0	1	0	0	0	0	0	0	0	0	0	0
China	1.064	126	72	68	67	115	134	150	129	110	52	22	7	4	2	3	2	1	0
Filipinas	38	0	0	0	3	3	3	5	7	5	6	3	2	1	0	0	0	0	0

India	85	6	6	5	13	7	7	10	12	8	5	3	3	0	0	0	0	0	0
Iraq	1	0	0	0	0	0	0	0	0	1	0	0	0	0	0	0	0	0	0
Irán	30	0	4	3	2	1	4	0	4	6	1	2	1	1	1	0	0	0	0
Israel	5	0	1	0	0	1	3	0	0	0	0	0	0	0	0	0	0	0	0
Japón	21	0	0	0	0	0	1	6	5	2	1	0	2	1	1	0	0	0	2
Jordania	1	0	0	0	0	0	0	0	1	0	0	0	0	0	0	0	0	0	0
Líbano	8	1	0	0	0	1	2	1	0	1	0	1	0	0	1	0	0	0	0
Pakistán	8	0	2	1	1	0	1	1	1	1	0	0	0	0	0	0	0	0	0
Siria	7	1	0	1	2	1	0	1	0	1	0	0	0	0	0	0	0	0	0
OCEANÍA	6	0	0	0	1	0	0	1	1	0	0	0	2	1	0	0	0	0	0
Australia	3	0	0	0	1	0	0	0	0	0	0	0	1	1	0	0	0	0	0
APÁTRIDA	37	36	1	0	0	0	0	0	0	0	0	0	0	0	0	0	0	0	0

Nota: No se incluyen los países de todos los continentes

Fuente: INE – Padrón Municipal

1.7.4 PRINCIPALES ÁREAS DE PROCEDENCIA DE LAS MUJERES EMIGRANTES EN LA REGIÓN DE MURCIA (2008)

	Total	Porcentaje ⁽¹⁾
UNIÓN EUROPEA (27)	26385	27,55
EUROPA NO COMUNITARIA	4908	5,12
Turquía	12	0,01
Rusia	852	0,89
Suiza	143	0,15
Ucrania	3254	3,40
PAÍSES AFRICANOS	19979	20,86
Argelia	563	0,59
Nigeria	625	0,65
Marruecos	18235	19,05
Senegal	137	0,14
AMÉRICA CENTRAL	1414	1,47
Cuba	486	0,51
Honduras	239	0,24
AMÉRICA DEL NORTE	356	0,37
México	192	0,20
AMÉRICA DEL SUR	41309	43,14
Argentina	1176	1,23
Bolivia	10637	11,11
Colombia	3794	3,96
Ecuador	21700	22,67
Perú	241	0,25
PAÍSES ASIÁTICOS	1344	1,41
China	1064	1,11
PAÍSES DE OCEANÍA	6	0,006
Total	95738	100 (2)

(1) Porcentaje sobre el total de mujeres emigrantes

(2) Suma 100 para las áreas principales (porcentajes de cada país sobre el total de mujeres emigrantes)

Fuente: Elaboración propia a partir de datos del Padrón Municipal de Habitantes

1.7.4 PRINCIPALES ÁREAS DE PROCEDENCIA DE LAS MUJERES EMIGRANTES EN LA REGIÓN DE MURCIA (2008)

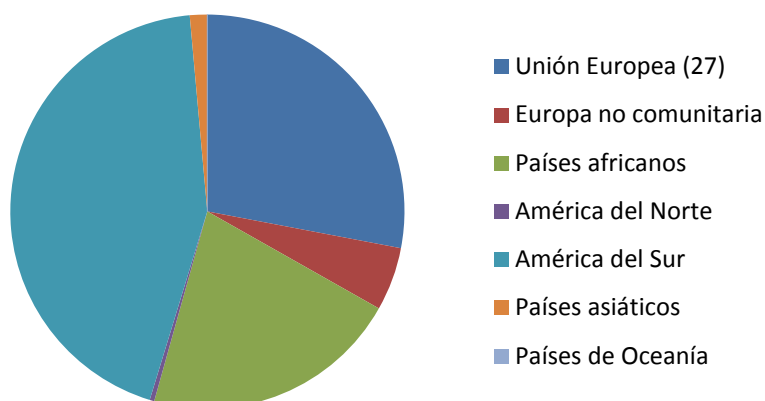

2. Trabajo

1. TRABAJO

NIVELES Y TASAS DE ACTIVIDAD, EMPLEO Y PARO

2.1.1 Tasas de actividad, empleo y paro, por sexo

2.1.2 Tasas de actividad, empleo y paro, por sexo y edad

2.1.4 Población activa, parada y ocupada, por sexo y sectores económicos

POBLACIÓN ACTIVA E INACTIVA

2.2.1 Población de 16 años y más por su relación con la actividad, clasificada por sexo y edad

2.2.2 Tasas de actividad por nacionalidad y sexo

2.2.3 Población inactiva por clase principal de inactividad y sexo

POBLACIÓN OCUPADA

2.3.1 Porcentaje de personas ocupadas por rama de actividad

2.3.2 Distribución de la ocupación por sexo y rama de actividad

2.3.3 Porcentaje de población ocupada por ocupación y sexo

2.3.4 Porcentaje de población ocupada por situación profesional y sexo

2.3.5 Población ocupada por situación profesional, sectores económicos y sexo

2.3.6 Población ocupada por tipo de jornada y sexo

2.3.7 Porcentaje de población ocupada por tipo de jornada y sexo

2.3.8 Porcentaje de población ocupada por nivel académico y sexo

POBLACIÓN ASALARIADA

- 2.4.1 Porcentaje de población asalariada por tipo de sector (público o privado) y sexo
- 2.4.2 Porcentaje de población asalariada por tipo de contrato, relación laboral y sexo

PERMISOS DE TRABAJO CONCEDIDOS A POBLACIÓN INMIGRANTE

- 2.5.1 Evolución de los permisos de trabajo a población inmigrante resueltos según clase de resolución y clasificados por sexo
- 2.5.2 Gráfico de la evolución de los permisos de trabajo a población inmigrante clasificados por sexo

POBLACIÓN EN PARO

- 2.6.1 Gráfico de la evolución de la tasa de paro por sexo
- 2.6.2 Evolución del paro registrado por sexo y grupos de edad
- 2.6.3 Evolución de la demanda de empleo registrado por sexo y grupos de edad
- 2.6.4 Paro registrado por sexo y nivel académico
- 2.6.5 Población en paro por tiempo de búsqueda de empleo y sexo
- 2.6.6 Porcentaje de población parada por tiempo de búsqueda de empleo y sexo
- 2.6.7 Población en paro por grupos de ocupación y sexo

SALARIOS, PENSIONES Y PRESTACIONES POR DESEMPLEO

- 2.7.1 Índice de salarios brutos mensuales y por hora, clasificados
- 2.7.2 Ganancia media anual y percentiles por trabajador/
- 2.7.3 Ganancia media anual y percentiles por trabajador/a y edad

2.7.4 Ganancia media anual y percentiles por trabajador/a y estudios realizados

2.7.5 Pensionistas, pensiones y pensión media por sexo

2.7.6 Desempleados/as y prestación media por desempleo clasificada por sexo

2.1 NIVELES Y TASAS DE ACTIVIDAD, EMPLEO Y PARO

2.1.1 TASAS DE ACTIVIDAD, EMPLEO Y PARO POR SEXO, EN PORCENTAJE (2008)

	Región de Murcia						España		
	2007			2008			2008		
	Total	Hombres	Mujeres	Total	Hombres	Mujeres	Total	Hombres	Mujeres
Tasa de Actividad	60,5	72,8	58,8	61,8	72,4	62,4	59,8	69,49	50,46
Tasa de Empleo	55,9	68,4	43,1	54	63,7	44	48,46	59,43	37,42
Tasa de Paro	7,6	6	10	12,6	12	13,6	11,34	10,06	13,04

Fuente: Elaboración propia a partir de datos INE-EPA

2.1.1. TASAS DE ACTIVIDAD, EMPLEO Y PARO POR SEXO, EN PORCENTAJE (2008)

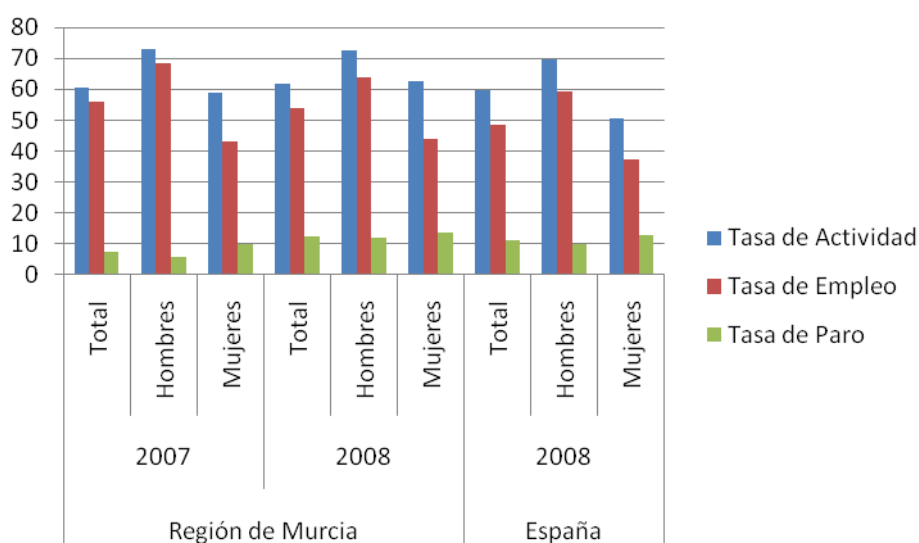

2.1.2 TASAS DE ACTIVIDAD, EMPLEO Y PARO POR SEXO Y EDAD, EN PORCENTAJE (2008)

	Tasa de actividad			Tasa de empleo			Tasa de paro		
	Total	H	M	Total	H	M	Total	H	M
De 16 a 64 años	61,8	72,4	50,9	54,0	63,7	44,0	12,6	12,0	13,6
Menores de 25 años	73,4	83,7	62,4	64,1	73,5	53,9	12,7	12,1	13,6
De 16 a 19 años	57,9	62,9	52,6	44,2	48,0	40,1	23,6	23,7	23,6
De 20 a 24 años	36,6	40,7	32,2	24,5	26,7	22,1	33,1	34,4	31,4
De 25 y más años	72,4	77,9	66,4	57,7	62,4	52,5	20,4	19,9	21,0
De 25 a 54 años	62,4	74,0	50,7	55,5	66,4	44,6	11,0	10,4	11,9
De 55 y más años	81,7	91,5	70,9	72,4	81,7	62,2	11,3	10,7	12,2

Fuente: INE. Encuesta de Población Activa

2.1.2 TASAS DE ACTIVIDAD, EMPLEO Y PARO POR SEXO Y EDAD, EN PORCENTAJE (2008)

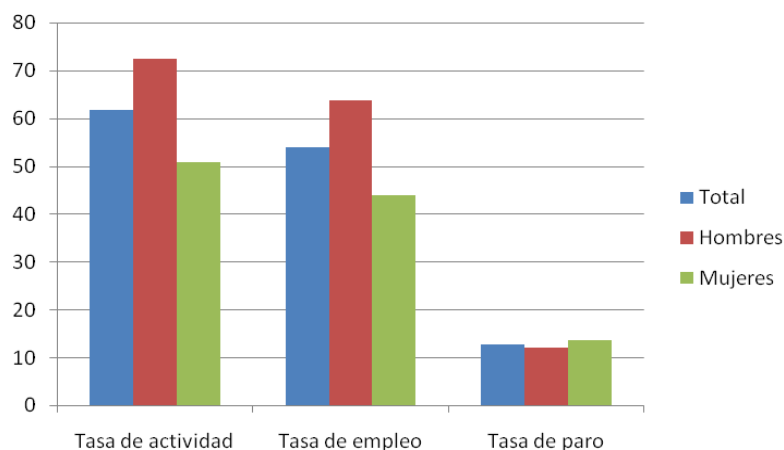

De 16 a 64 años

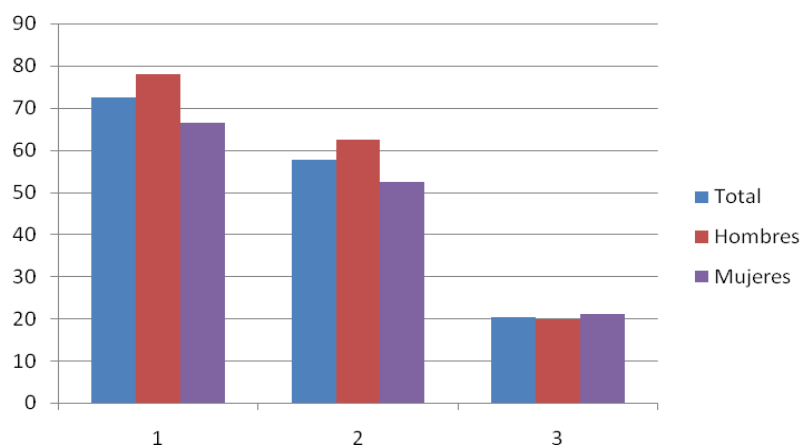

De 25 y más años

2.1.4 POBLACIÓN ACTIVA, OCUPADA Y PARADA POR SECTORES ECONÓMICOS Y SEXO, EN MILES DE PERSONAS (2008) (1)

	ACTIVOS /AS			OCUPADOS/AS			PARADOS/AS		
	Total	Hombres	Mujeres	Total	Hombres	Mujeres	Total	Hombres	Mujeres
Agricultura y pesca	58.1	41,5	16.6	52,2	38,7	13.6	5,9	2,8	3.0
Industria	100.5	71,7	28.8	90.6	67,8	22,9	9,9	3.9	5.9
Construcción	102.7	99,3	3.4	83,5	94.6	2,4	9,2	8.1	1.1
Servicios	379.7	179.3	200.4	345,8	168.0	179.9	33,9	11.3	22.5
No clasificables	16.9	6,8	10.1				3,7	1.0	2.6
TOTAL	657,9	398,6	259,3	594,1	369.1	223,9	62,8	27,3	35,4

⁽¹⁾ Datos referidos al 4º trimestre de 2008

Fuente: Observatorio Ocupacional del SEF-Elaboración Propia

2.2 POBLACIÓN ACTIVA E INACTIVA

2.2.1 POBLACIÓN DE 16 Y MÁS AÑOS Y SU RELACIÓN CON LA ACTIVIDAD, POR SEXO Y EDAD, EN MILES DE PERSONAS (2008)

	TOTAL	De 16 a 19 años	De 20 a 24 años	De 25 a 34 años	De 35 a 44 años	De 45 a 54 años	De 55 y más años
POBLACIÓN ACTIVA	718.4	23.8	69.2	224.5	199.9	134.8	66.0
Hombres	425.4	13.8	38.8	129.0	120.1	79.9	44.0
Mujeres	293	10.1	30.4	95.6	80.0	54.9	22.0
OCUPADOS/AS	627.9	15.9	55.1	192.5	181.7	121.7	60.6
Hombres	374.4	9.0	31.1	110.5	110.4	72.7	40.7
Mujeres	253.3	6.9	24.0	82.0	71.3	49.1	20.0
PARADOS/AS	90.8	7.9	14.1	32.1	18.2	13.1	5.4
Hombres	51.0	4.7	7.7	18.5	9.6	7.2	3.3
Mujeres	39.7	3.2	6.4	13.6	8.6	5.9	2.1
POBLACIÓN INACTIVA	444.3	41.2	26.4	39.6	42.1	43.7	251.3
Hombres	161.9	20.0	11.0	12.5	7.4	10.7	100.2
Mujeres	282.3	21.2	15.3	27.1	34.7	33.0	151.2

Fuente: INE. Encuesta de Población Activa (2008)

2.2.2 TASAS DE ACTIVIDAD POR NACIONALIDAD Y SEXO, EN PORCENTAJE (2008)

Nacionalidad	Región de Murcia			España		
	Total	Hombres	Mujeres	Total	Hombres	Mujeres
Española	61,8	72,4	50,9	57,2	67,1	47,8
Total no española	57,6	68,5	46,9	76,7	85,2	68,18
Comunitarios (U. Europea)	80,7	88,7	71,1	71,1	79,8	62,5
Total	59,8	69,49	50,46	59,8	69,49	50,46

Fuente: INE 2009- EPA

2.2.3 POBLACIÓN INACTIVA POR CLASE PRINCIPAL DE INACTIVIDAD Y SEXO, EN PORCENTAJE SOBRE EL TOTAL (2007-2008)

	Región de Murcia						Total Nacional		
	2007			2008			2008		
	Total	H	M	Total	H	M	Total	H	M
Estudiante	15,15	20,03	12,57	15,09	20,07	12,43	14,48	18,14	12,31
Jubilado/a	30,94	58,89	56,33	30,43	16,13	15,98	33,90	61,51	17,51
Otros/as pensionistas	9,27	2,84	2,96	9,51	12,68	13,43	11,23	2,88	16,19
Labores del hogar	33,44	3,99	5,13	31,55	49,08	47,11	30,88	4,89	46,31
Incapacitados/as para trabajar	8,84	9,60	10,01	9,91	8,44	9,99	7,04	8,00	6,47
Otra situación	2,34	4,70	5,62	2,70	1,09	1,06	2,48	4,6	1,24

Fuente: INE. Encuesta de Población Activa

2.2.3 POBLACIÓN INACTIVA POR CLASE PRINCIPAL DE INACTIVIDAD Y SEXO, EN PORCENTAJE SOBRE EL TOTAL (2007-2008)

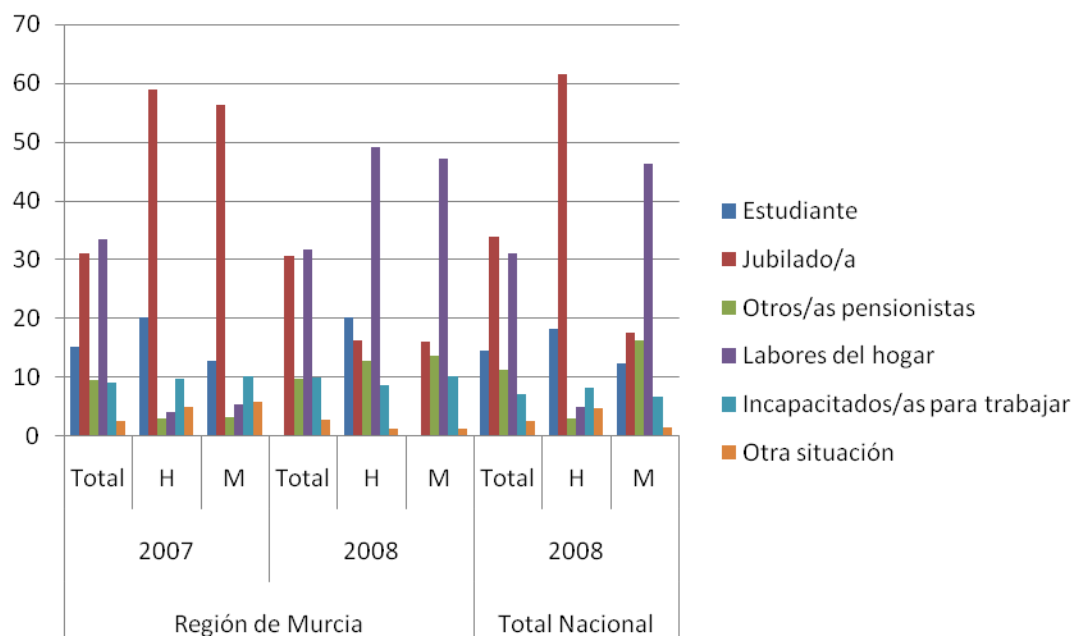

2.3 POBLACIÓN OCUPADA

2.3.1 PORCENTAJE DE OCUPADAS POR RAMA DE ACTIVIDAD, REGIÓN DE MURCIA (EN PORCENTAJE) (2008)

	Región de Murcia	Total Nacional
Todos los sectores	40,36	42,14
Agricultura, ganadería y pesca	29,32	25,58
Industrias alimentación, textil, papel, bebidas y tabaco	43,42	41,12
Industrias extractivas, químicas, transformación y metalurgia	16,57	19,35
Construcción de maquinaria, material eléctrico y manufacturas diversas	13,73	16,63
Construcción	7,16	6,26
Hostelería y Comercio	51,00	54,62
Transporte, almacenamiento y comunicaciones	16,85	23,30
Servicios empresariales, financieros y actividades inmobiliarias	49,15	49,70
Administración pública, educación sanidad, y servicios sociales	57,90	60,51
Actividades de los hogares y otros servicios	72,12	70,23

Nota: Porcentaje de mujeres ocupadas en las distintas ramas de actividad en relación con el total de personas ocupadas en dichas ramas

Fuente: INE. Encuesta de Población Activa

2.3.1 PORCENTAJE DE PERSONAS OCUPADAS POR RAMA DE ACTIVIDAD, REGIÓN DE MURCIA (EN PORCENTAJE) (2008)

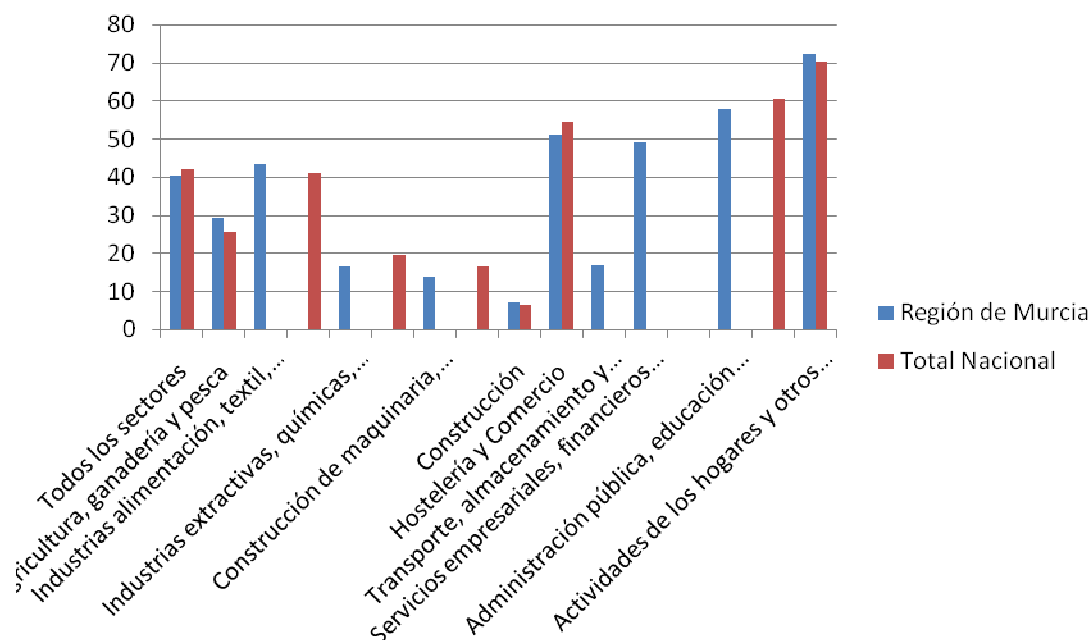

2.3.2 DISTRIBUCIÓN DE LA OCUPACIÓN POR SEXO Y RAMA DE ACTIVIDAD EN LA REGIÓN DE MURCIA (2008)

Sectores económicos	Ambos sexos	Mujeres	Hombres
(1) Agricultura, ganadería y pesca	9,67	7,03	11,49
Industrias alimentación, textil, papel, bebidas y tabaco	5,69	6,12	5,40
Industrias extractivas, químicas, transformación y metalurgia	5,29	2,17	7,37
Construcción de maquinaria, material eléctrico y manufacturas diversas	3,71	1,26	5,37
Construcción	13,80	2,45	21,47
Hostelera y Comercio	23,84	30,12	19,58
Transporte, almacenamiento y comunicaciones	4,35	1,82	6,06
Servicios empresariales, financieros y actividades inmobiliarias	9,34	11,37	7,99
Administración pública, educación sanidad, y servicios sociales	16,43	23,57	11,59
Actividades de los hogares y otros servicios	7,89	14,09	3,66

Porcentajes verticales
Fuente: INE-EPA 2008

2.3.2 DISTRIBUCIÓN DE LA OCUPACIÓN POR SEXO Y RAMA DE ACTIVIDAD EN LA REGIÓN DE MURCIA (2008)

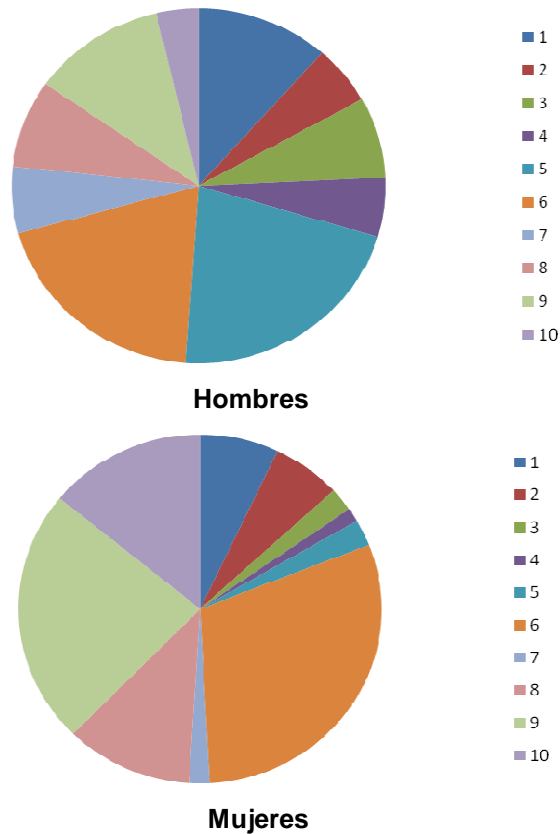

2.3.3 POBLACIÓN OCUPADA POR OCUPACIÓN Y SEXO, REGIÓN DE MURCIA (2008)

	Ambos sexos	Mujeres	Hombres
Dirección de empresas y de la administración pública	7,12	5,17	8,44
Técnicos/as profesionales, científicos/as e intelectuales	10,61	13,07	8,97
Técnico/as profesionales de apoyo	9,70	10,30	9,29
Empleados/as de tipo administrativo	8,43	13,86	4,73
Trabajadores/as de los servicios de restauración, personales, protección y vendedores de comercio	13,91	23,06	7,74
Trabajadores/as cualificados/as de la agricultura y pesca	2,04	1,18	2,62
Artesanos/as y trabajadores/as cualificados/as de industrias manufactureras, construcción y servicios (excepto operarios)	15,87	2,13	25,15
Operarios/as de instalaciones y maquinaria, montadores	9,23	3,36	13,19
Trabajadores/as no cualificados/as	22,34	27,75	18,66
Fuerzas armadas	0,75	0,08	1,20

Porcentajes verticales sobre el total de toda la Región
Fuente: INE. Encuesta de Población Activa (2008)

2.3.3 POBLACIÓN OCUPADA POR OCUPACIÓN Y SEXO, REGIÓN DE MURCIA (2008)

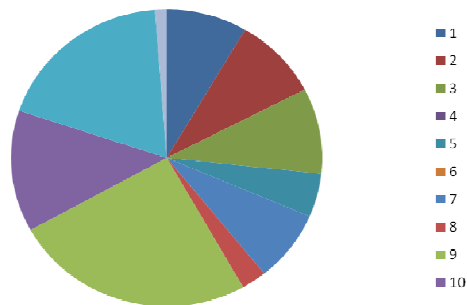

Hombres

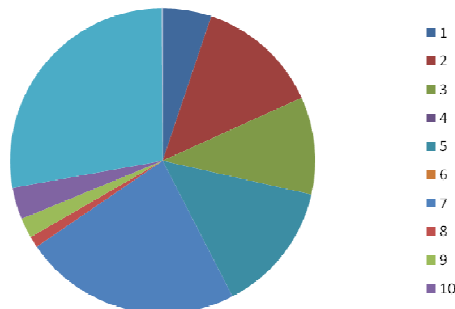

Mujeres

2.3.4 PORCENTAJE DE POBLACIÓN OCUPADA POR SITUACIÓN PROFESIONAL Y SEXO EN LA REGIÓN DE MURCIA (2008)

	Ambos sexos	Mujeres	Hombres
Trabajador/a por cuenta propia	17,54	12,83	20,70
Empleador/a	7,38	4,46	9,35
Empresario/a sin asalariados o trabajador/a autónomo/a	8,91	6,79	10,31
Miembro de cooperativa	0,18	0,16	0,19
Ayuda familiar	1,08	1,42	0,85
Total asalariados/as	82,39	87,05	79,22
Asalariados/as sector público	14,12	17,96	11,51
Asalariados /as sector privado	68,28	69,09	67,71

Porcentajes verticales sobre el total de la Región de Murcia

Fuente: INE. Encuesta de Población Activa (2008)

2.3.4 PORCENTAJE DE POBLACIÓN OCUPADA POR SITUACIÓN PROFESIONAL Y SEXO EN LA REGIÓN DE MURCIA (2008)

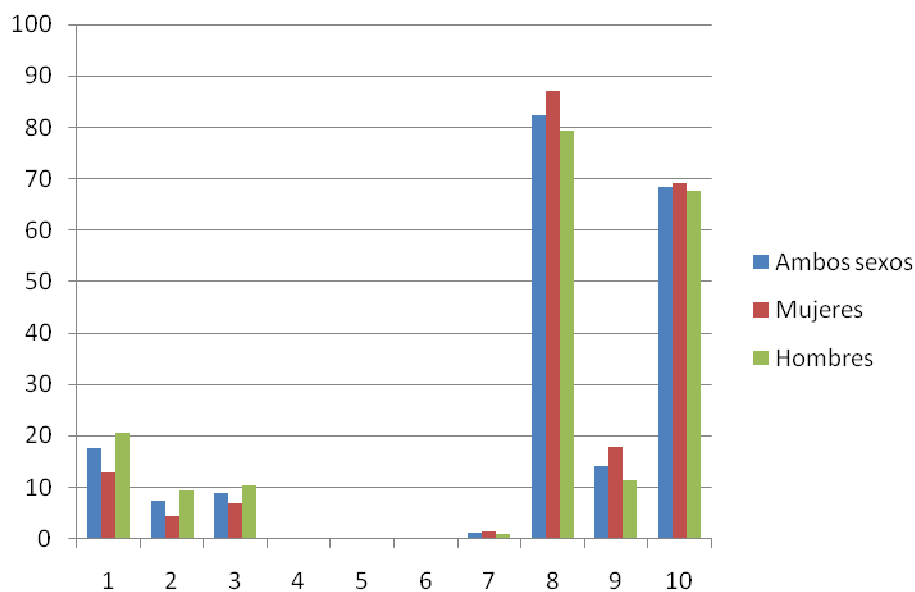

2.3.5 POBLACIÓN OCUPADA POR SITUACIÓN PROFESIONAL, SECTORES ECONÓMICOS Y SEXO, EN MILES DE PERSONAS (2008)

	TOTAL	Agricultura y pesca	Industria	Construcción	Servicios
AMBOS SEXOS	569,7	64,0	97,5	92,7	315,6
Empresarios/as y Cooperativistas	87,8	11,9	11,9	14,3	49,8
Ayuda familiar	9,8	2,9	1,3	0,8	4,8
Asalariados/as	471,5	48,9	84,2	77,6	260,9
Otra situación	0,5	0,3	-	-	0,2
HOMBRES	358,4	48,1	68,3	88,0	153,9
Empresarios y Cooperativistas	65,2	10,2	9,5	13,5	31,9
Ayuda familiar	3,1	1,2	0,2	0,6	1,1
Asalariados	289,7	36,4	58,6	73,9	120,7
Otra situación	0,3	0,2	-	-	0,1
MUJERES	211,3	15,8	29,1	4,7	161,7
Empresarias y Cooperativistas	22,6	1,7	2,4	0,7	17,8
Ayuda familiar	6,7	1,6	1,1	0,3	3,6
Asalariadas	181,9	12,4	25,6	3,7	140,1
Otra situación	0,2	0,1	-	-	0,1

Fuente: INE. Encuesta de Población Activa

2.3.6 POBLACIÓN OCUPADA POR TIPO DE JORNADA EN LA REGIÓN DE MURCIA (EN MILES) (2007-2008)

Tipo de Jornada	2007			2008		
	Total	Mujeres	Hombres	Total	Mujeres	Hombres
Tiempo Completo	559,1	182,9	376,2	557,4	199,5	357,9
Tiempo Parcial	73,7	59,0	14,7	70,2	53,7	16,5

Fuente: INE. Encuesta de Población Activa (2007-2008)

2.3.7 PORCENTAJE DE POBLACIÓN OCUPADA POR TIPO DE JORNADA Y SEXO (2008)

Tipo de Jornada	Región de Murcia						España		
	2007			2008			2008		
	Total	Mujeres	Hombres	Total	Mujeres	Hombres	Total	Mujeres	Hombres
Tiempo Completo	88,35	75,60	96,21	88,81	78,76	95,59	88	77,3	95,8
Tiempo Parcial	11,65	24,40	3,79	11,19	21,24	4,41	12	22,7	4,2

Fuente: INE. Encuesta de Población Activa (2008)

2.3.8 PORCENTAJE DE POBLACIÓN OCUPADA SEGÚN NIVEL ACADÉMICO Y SEXO (2008)

	Región de Murcia			España		
	Total	Mujeres	Hombres	Total	Mujeres	Hombres
Analfabetos/as	1,39	0,55	1,95	0,37	0,28	0,43
Educación 1º	18,37	16,62	20,22	14,38	12,03	16,09
Educación 2º 1ª Etapa y Formación laboral correspondiente	30,35	27,16	32,51	27,68	23,99	30,37
Educación 2º 2ª Etapa y Formación laboral correspondiente	21,73	23,69	20,43	23,91	25,82	22,94
Formación e inserción laboral con título de secundaria	0,06	0,02	0,03	0,03	0,03	0,04
Educación Superior excepto Doctorado	27,01	31,31	24,09	32,06	36,87	28,56
Doctorado	0,76	0,67	0,83	0,83	0,76	0,88

Fuente: INE-EPA 2008

2.4 POBLACIÓN ASALARIADA

2.4.1 POBLACIÓN ASALARIADA POR TIPO DE SECTOR (PÚBLICO/PRIVADO) Y SEXO, EN MILES PERSONAS. REGIÓN DE MURCIA (2008)

	Región de Murcia			
	2007		2008	
	S. Público	S. Privado	S. Público	S. Privado
Ambos sexos	78.5	446.4	88.6	428.5
Mujeres	38.5	169.8	45.5	175.0
Hombres	40.0	276.7	43.1	253.5

Fuente: INE. Encuesta de Población Activa (2008)

2.4.1 POBLACIÓN ASALARIADA POR TIPO DE SECTOR (PÚBLICO/PRIVADO) Y SEXO, EN PORCENTAJE. REGIÓN DE MURCIA (2008)

	Región de Murcia				España	
	2007		2008		2008	
	S. Público	S. Privado	S. Público	S. Privado	S. Público	S. Privado
Ambos sexos	14,95	85,05	17,13	82,87	17,7	82,3
Mujeres	18,48	81,52	20,63	79,37	14,8	85,2
Hombres	12,63	87,37	14,53	85,47	21,4	78,6

Fuente: INE. Encuesta de Población Activa (2008)

2.4.2 PORCENTAJE DE POBLACIÓN ASALARIADA POR TIPO DE CONTRATO, RELACIÓN LABORAL Y SEXO, EN PORCENTAJE SOBRE EL TOTAL (2008)

	Región de Murcia				España	
	2007		2008		2008	
	Indefinido	Temporal	Indefinido	Temporal	Indefinido	Temporal
Ambos sexos	60	40	63	37	70,7	29,3
Mujeres	59,5	40,5	61,4	38,6	68,6	31,4
Hombres	60,3	39,7	64,3	35,7	72,4	27,6

Fuente: INE. Encuesta de Población Activa (2008)

2.5 PERMISOS DE TRABAJO CONCEDIDOS A POBLACIÓN INMIGRANTE

2.5.1 EVOLUCIÓN DE LAS AUTORIZACIONES DE TRABAJO A POBLACIÓN INMIGRANTE RESUELTAS, SEGÚN CLASE DE RESOLUCIÓN (2001-2007)

	REGIÓN DE MURCIA							ESPAÑA
	2001	2002	2003 (*)	2004 (*)	2005 (*)	2006 (*)	2007 (*)	2007 (*)
TOTAL								
AMBOS SEXOS.....	18.456	23.531	9.541	41.114	60.724	48.479	12.272	448.653
Hombres	14.635	17.241	6.070	28.691	281.252
Mujeres	3.821	6.290	3.471	12.423	167.401
CONCEDIDOS								
AMBOS SEXOS.....	17.360	21.406	8.222	39.530	57.299	45.823	11.091	331.625
Hombres	13.646	15.468	5.210	27.561	37.231	30.160	6.910	203.245
Mujeres	3.714	5.938	3.012	11.969	20.068	15.663	4.181	128.380
DENEGADOS								
AMBOS SEXOS.....	1.333	2.416	1.739	523	3.425	2.656	1.181	117.028
Hombres	1.199	2.003	1.242	331	78.007
Mujeres	134	413	497	192	39.021

Nota: A partir de la aplicación de La Ley Orgánica 14/2003, de 20 de noviembre, se sustituye el término permiso de trabajo por el de autorización.

(*) Datos provisionales

Fuente: Ministerio de Trabajo e Inmigración. Anuario de Estadística de Autorizaciones de Trabajo a Extranjeros (2008)

2.5.1 EVOLUCIÓN DE LAS AUTORIZACIONES DE TRABAJO A POBLACIÓN INMIGRANTE RESUELTAS, SEGÚN CLASE DE RESOLUCIÓN (2001-2007)

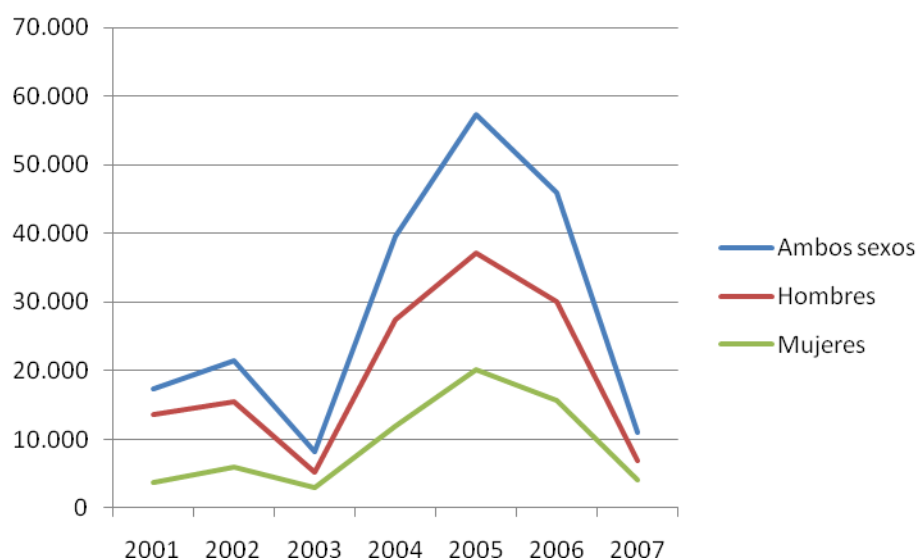

2.6 POBLACIÓN EN PARO

2.6.1 PARO REGISTRADO POR SEXO Y GRUPOS DE EDAD (2008)

Edad	Ambos sexos		Hombres		Mujeres	
	Total	Porcentaje	Total	Porcentaje	Total	Porcentaje
De 16 a 19 años	3.560	3,91	2.242	4,42	1.318	3,28
De 20 a 24 años	9.726	10,69	6.062	11,95	3.664	9,11
De 25 a 29 años	14.000	15,39	8.125	16,01	5.875	14,61
De 30 a 34 años	15.276	16,79	8.298	16,35	6.978	17,35
De 35 a 39 años	13.172	14,48	6.925	13,65	6.247	15,54
De 40 a 44 años	11.056	12,16	5.803	11,43	5.253	13,06
De 45 a 49 años	8.724	9,59	4.550	8,97	4.174	10,38
De 50 a 54 años	6.418	7,06	3.437	6,77	2.981	7,41
De 55 a 59 años	5.114	5,62	2.883	5,68	2.231	5,55
Más de 59 años	3.910	4,3	2.423	4,77	1.487	3,7
Total	90.956	100	50.748	100	40.208	100

Datos referidos al 4º trimestre de 2008

Fuente: Servicio de Empleo y Formación de la CARM. Observatorio Ocupacional (2008)

2.6.2 PARO REGISTRADO POR SEXO Y NACIONALIDAD (2008)

Sexo	Española		Extranjeros UE/EEE		Extranj. no UE/EEE	
	Parados	% s/total	Parados	% s/total	Parados	% s/total
Hombre	38.521	52,08	1.477	62,61	10.750	73,45
Mujer	35.440	47,92	882	37,39	3.886	26,55
Total	73.961	100	2.359	100	14.636	100

Datos referidos al 4º trimestre de 2008

Fuente: Servicio de Empleo y Formación de la CARM. Observatorio Ocupacional (2008)

2.6.3 PARO REGISTRADO POR SEXO Y NIVEL ACADÉMICO (2008)							
Nivel de Estudios	Total		Hombres		Mujeres		
	Parados/as	% s/Total	Parados	% total sexo	Paradas	% total sexo	%s/Total del nivel
Analfabetos/as	3.153	3,47	2.070	4,08	1.083	2,69	34,34
Primarios incompletos	17.539	19,28	11.276	22,22	6.263	15,58	35,71
Primarios completos	9.394	10,33	5.459	10,76	3.935	9,79	41,88
Secundarios FP	4.816	5,29	1.502	2,96	3.314	8,24	68,81
Secundarios Ed. Gen.	49.205	54,1	28.221	55,61	20.984	52,19	42,64
Postsecund. Profe. Super.	2.902	3,19	964	1,9	1.938	4,82	66,78
Postsecund. 1er Ciclo	1.909	2,1	571	1,13	1.338	3,33	70,08
Postsecund 2ºy 3er. Ciclo	1.973	2,17	660	1,3	1.313	3,27	66,54
Postsecund. Otros	65	0,07	25	0,05	40	0,1	61,35
Total	90.956	100	50.748	100	40.208	100	

Datos referidos al 4º trimestre de 2008

Fuente: Elaboración propia a partir del Servicio de Empleo y Formación de la CARM. Observatorio Ocupacional (2008)

2.6.4 POBLACIÓN EN PARO POR TIEMPO DE BÚSQUEDA DE EMPLEO Y SEXO, EN MILES DE PERSONAS (2006-2008)									
	2006			2007			2008		
	Total	H	M	Total	H	M	Total	H	M
Ya lo ha encontrado	8,2	4,2	4,0	8,0	4,2	3,7	10,9	4,7	6,2
Menos de 1 mes	7,5	3,6	3,9	8,4	3,6	4,4	10,5	7,6	2,9
De 1 a 2 meses	12,7	5,8	7,0	13,2	5,8	6,6	22,9	14,3	8,6
De 3 a 5 meses	7,0	2,6	4,4	8,2	2,6	4,6	19,4	11,3	8,0
De 6 meses a menos de 1 año	5,7	2,6	3,1	5,1	2,6	2,3	11,9	6,2	5,7
De 1 año a menos de 2 años	4,6	2,0	2,6	5,4	2,0	3,0	9,6	4,7	5,0
2 años o más	5,1	2,3	2,9	3,5	2,3	2,2	5,6	2,3	3,3
TOTAL	50,9	23,0	27,9	51,8	25,0	26,8	90,8	51,0	39,7

Fuente: INE. Encuesta de Población Activa (2008)

2.6.5 POBLACIÓN PARADA POR TIEMPO DE BÚSQUEDA DE EMPLEO Y SEXO, EN PORCENTAJE (2008)

	Región de Murcia						España		
	2007			2008			2008		
	Total	H	M	Total	H	M	Total	H	M
Ya lo ha encontrado	15,44	17,20	13,81	12,00	9,22	15,62	10,3	9,9	10,7
Menos de 1 mes	16,22	16,00	16,42	11,56	14,90	7,30	11,0	12,4	9,6
De 1 a menos de 3 meses	25,48	26,00	24,63	25,22	28,04	21,66	24,8	27	22,6
De 3 a menos de 6 meses	15,83	14,80	17,16	21,37	22,16	20,15	17,8	19	16,6
De 6 meses a menos de 1 año	9,85	11,20	8,58	13,11	12,16	14,36	14,8	14,8	14,7
De 1 año a menos de 2 años	10,42	9,20	11,19	10,57	9,22	12,59	11,5	10,2	12,8
2 años o más	6,76	5,20	8,21	6,17	4,51	8,31	9,8	12,9	12,9
TOTAL	100	100	100	100	100	100	100	100	100

Fuente: INE. Encuesta de Población Activa (2008)

2.6.6 POBLACIÓN EN PARO POR GRUPOS DE OCUPACIÓN Y SEXO EN LA REGIÓN DE MURCIA (2008)

Sector	Ambos sexos		Hombres		Mujeres	
	Total	%	Parados	%	Paradas	%
Directivos/as	447	0,49	344	0,68	103	0,26
Téc. y profesionales científ.	3026	3,33	1120	2,21	1906	4,74
Personal técnico de apoyo	4892	5,38	2757	5,43	2135	5,31
Administrativo/a	9397	10,33	2148	4,23	7249	18,03
Trab. servicios y comercio	14922	16,41	3048	6,01	11874	29,53
Trab. cualif. agr. pesca	2806	3,09	1589	3,13	1217	3,03
Trab. cualif. agr.ind. manuf	22128	24,33	19889	39,19	2239	5,57
Personal operador de maquinaria	7607	8,36	5878	11,58	1729	4,3
Trab. no cualificados	25654	28,2	13915	27,42	11739	29,2
Fuerzas Armadas	77	0,08	60	0,12	17	0,04
Total	90956	100	50748	100	40208	100

Datos referidos al 4º Trimestre de 2008

Fuente: Servicio de Empleo y Formación de la CARM. Observatorio Ocupacional (2008)

2.7 SALARIOS, PENSIONES Y PRESTACIONES POR DESEMPLEO

2.7.1. ÍNDICE DE SALARIOS BRUTOS MENSUALES Y POR HORA EN LA REGIÓN DE MURCIA, CLASIFICADO POR SEXOS (2007)

	Salario mensual	Salario por hora
Ambos sexos	89,6	87,7
Hombres	99,9	92,6
Mujeres	73,6	80,0

Índices en relación salario medio nacional ambos sexos
Fuente: INE. Encuesta de Condiciones de Vida (2007)

2.7.1. ÍNDICE DE SALARIOS BRUTOS MENSUALES Y POR HORA EN LA REGIÓN DE MURCIA, CLASIFICADO POR SEXOS (2007)

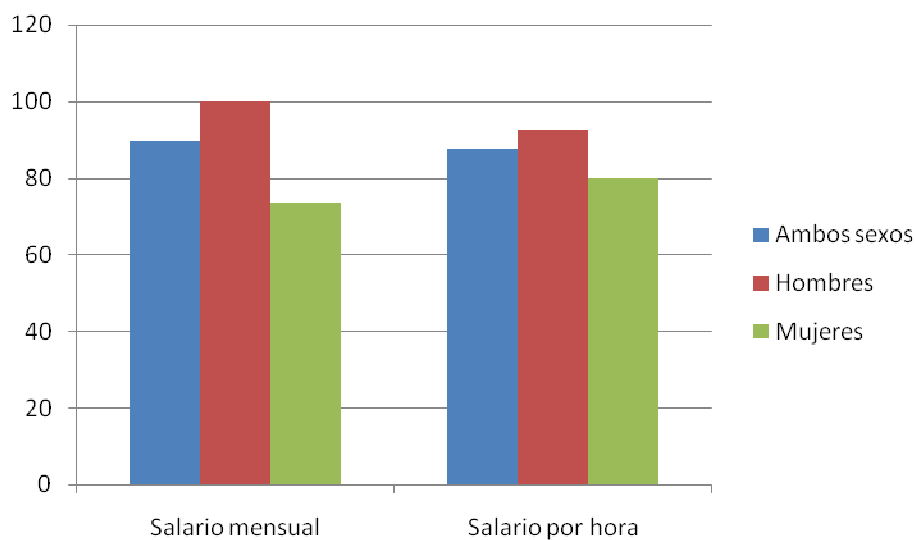

2.7.2 GANANCIA MEDIA ANUAL Y PERCENTILES POR TRABAJADOR/A Y TIPO DE CONTRATO, EN EUROS. REGIÓN DE MURCIA (2006)

	Media	P10	P25	P50	P75	P90
AMBOS SEXOS	16.585,78	7.629,94	11.206,38	14.391,17	18.565,22	16.585,78
Duración indefinida	18.463,20	10.941,87	12.901,17	15.220,21	20.204,16	18.463,20
Duración determinada	8.854,44	4.048,92	5.516,68	7.622,64	11.153,95	8.854,44
HOMBRES	18.206,44	10.707,42	12.864,48	15.033,41	19.630,54	18.206,44
Duración indefinida	19.064,06	11.422,53	13.567,21	15.279,17	20.181,38	19.064,06
Duración determinada	9.820,84	4.044,6	5.552,9	7.998,7	12.606,5	9.820,8
MUJERES	13.924,25	5.630,75	8.515,03	12.024,29	16.934,29	13.924,25
Duración indefinida	17.055,90	9.689,26	11.386,20	14.790,64	20.222,88	17.055,90
Duración determinada	8.449,77	4.051,05	5.514,89	7.455,36	10.098,43	8.449,77
ÍNDICE DE SALARIO FEMENINO (1)	76,48	52,59	66,19	79,98	86,27	76,48
Duración indefinida	89,47	84,83	83,92	96,80	100,21	89,47
Duración determinada	86,04	100,16	99,32	93,21	80,10	86,04

(1) Porcentaje que representa el salario de las mujeres en relación con un nivel 100 para el salario de un hombre en la misma situación y tipo de contrato

Fuente: Elaboración propia a partir de INE. Encuesta de Estructura Salarial

2.7.3 GANANCIA MEDIA ANUAL, EN EUROS, Y PERCENTILES POR TRABAJADOR/A Y EDAD. REGIÓN DE MURCIA (2006)

	Media	P10	P25	P50	P75	P90
AMBOS SEXOS	16.585,78	7.629,94	11.206,38	14.391,17	18.565,22	27.604,86
Menos de 20 años	11.558,22	6.246,00	8263,3	11251,84	14271,3	17.400,04
De 20 a 29 años	13.375,07	7.570,80	10.426,77	12.876,42	15.410,13	19.733,85
De 30 a 39 años	16.486,33	8.213,64	11.646,12	14.465,22	18.861,14	26.627,97
De 40 a 49 años	18.494,78	7.172,82	11.755,53	15.314,68	20.928,96	33.047,67
De 50 a 59 años	20.465,35	7.781,53	12.817,89	16.398,43	23.668,54	36.600,60
60 y más años	20.459,21	6.026,63	13.366,11	16.968,34	23.905,20	35.119,23
HOMBRES	18.206,44	10.707,42	12.864,48	15.033,41	19.630,54	29.595,81
Menos de 20 años
De 20 a 29 años	14.467,71	9.605,68	11.835,88	13.986,42	15.965,75	20.865,70
De 30 a 39 años	17.514,07	11.002,92	13.108,44	14.803,86	19.470,23	27.778,57
De 40 a 49 años	20.906,78	11.386,24	13.958,82	16.069,86	22.863,95	37.232,89
De 50 a 59 años	23.068,10	11.367,22	14.271,08	17.003,00	25.870,94	42.183,48
60 y más años	21.256,21	10.971,98	13.749,36	17.230,35	23.905,20	35.119,23
MUJERES	13.924,25	5.630,75	8.515,03	12.024,29	16.934,29	24.823,13
Menos de 20 años
De 20 a 29 años	11.877,99	5.938,39	8.479,90	11.029,17	14.478,86	17.899,93
De 30 a 39 años	14.692,90	5.925,71	9.062,24	12.900,32	17.800,66	25.420,84
De 40 a 49 años	14.516,84	5.175,21	7.926,79	12.142,53	18.568,81	28.124,40
De 50 a 59 años	16.039,77	4.891,23	8.495,38	14.111,74	21.599,89	28.956,23
60 y más años
ÍNDICE SALARIO FEMENINO (1)	73,37	52,57	72,68	82,39	81,36	76,6
Menos de 20 años	67,03	25,51	38,76	66,16	71,46	87,72
De 20 a 29 años	83,43	62,38	80,44	82,56	88,01	96,09
De 30 a 39 años	76,43	52,31	75,51	85,12	82,2	78,87
De 40 a 49 años	72,73	43,63	70,25	83,56	82,1	69,23
De 50 a 59 años	62,75	41,1	66,36	77,92	72,65	57,54
60 y más años	59,24	14,56	46,06	59,7	77,15	71,44

(1) Datos en porcentaje que representa el salario de las mujeres en relación con un nivel 100 para el salario de un hombre en la misma situación y edad

(2) Cuando las cuantías van en negrita, indica que el número de observaciones muestrales están comprendidas entre 100 y 500, por lo que la cifra es poco fiable y hay que interpretarla con cautela

(3) En aquellos casos en los que las casillas van en blanco, no se facilita el dato correspondiente porque el número de observaciones muestrales es inferior a 100

Fuente: INE. Elaboración propia a partir de la Encuesta de Estructura Salarial.

2.7.4 GANANCIA MEDIA ANUAL, EN EUROS, Y PERCENTILES POR TRABAJADOR/A Y ESTUDIOS REALIZADOS. REGIÓN DE MURCIA (2006)

	Media	P10	P25	P50	P75	P90
AMBOS SEXOS	16.585,78	7.629,94	11.206,38	14.391,17	18.565,22	27.604,86
Sin estudios o primarios incompletos	12345,23	5410,23	9659,25	13181,01	14997,02	16621,81
Educación primaria completa	14.160,36	6.552,52	10.707,42	13.921,96	15.869,82	20.197,73
Ciclo 1º Secundaria	14.377,20	7.572,60	11.030,80	13.970,06	16.392,04	21.230,33
Ciclo 2º Secundaria	17.208,02	7.526,81	10.740,85	14.092,77	19.925,12	32.133,28
Formación profesional de grado medio (FPI)	16.085,39	7.781,53	11.794,41	14.895,17	19.118,62	25.000,00
Formación profesional de grado superior (FPPII)	17.579,76	9.276,90	11.264,32	15.057,15	20.521,63	30.639,28
Diplomados universitarios o equivalentes	23.242,06	10.888,62	14.737,39	21.753,98	28.992,02	36.102,00
Licenciados, ingenieros superiores y doctores	29.383,02	11.169,00	15.979,73	23.711,12	38.484,03	55.302,32
HOMBRES	18.206,44	10.707,42	12.864,48	15.033,41	19.630,54	29.595,81
Sin estudios o primarios incompletos	13.820,98	8.812,57	12.579,26	14.080,64	15.445,97	17.005,69
Educación primaria completa	15.840,17	10.707,42	12.898,94	14.467,50	16.807,31	21.484,52
Ciclo 1º Secundaria	15.744,41	10.821,44	12.606,56	14.520,48	17.193,81	22.446,15
Ciclo 2º Secundaria	20.509,73	9.970,45	12.857,40	16.881,11	24.425,92	38.710,96
Formación profesional de grado medio (FPI)	19.076,23	9.769,25	14.059,59	15.191,27	22.429,33	30.772,72
Formación profesional de grado superior (FPPII)	21.266,98	11.135,12	13.771,46	17.799,39	26.597,10	35.629,33
Diplomados universitarios o equivalentes	25.720,12	11.313,28	15.224,76	22.850,49	32.767,32	45.194,25
Licenciados, ingenieros superiores y doctores	34.394,23	11.222,28	18.348,23	27.085,23	48.085,23	62.012,86
MUJERES	13.924,25	5.630,75	8.515,03	12.024,29	16.934,29	24.823,13
Sin estudios o primarios incompletos	8.781,91	3.786,30	5.302,04	8.882,36	11.628,62	13.384,61
Educación primaria completa	9.986,69	4.942,56	6.378,37	9.588,19	12.142,53	15.423,80
Ciclo 1º Secundaria	11.364,60	5.297,07	8.167,51	10.793,75	14.346,19	17.726,58
Ciclo 2º Secundaria	13.159,84	8.068,23	9.119,28	11.476,22	15.450,23	21.630,23
Formación profesional de grado medio (FPI)	14.081,90	6.916,23	9.821,18	13.797,22	17.272,18	20.872,12
Formación profesional de grado superior (FPPII)	13.891,22	7.028,22	10.449,72	12.877,34	16.781,12	20.332,32
Diplomados universitarios o equivalentes	21.246,46	10.014,24	14.702,86	20.943,63	27.393,89	32.428,61
Licenciados, ingenieros superiores y doctores	23.479,76	11.169,03	14.626,78	21.130,75	29.350,75	42.889,08
ÍNDICE SALARIO FEMENINO (1)	76,48	52,59	66,19	79,98	86,27	83,87
Sin estudios o primarios incompletos	63,54	42,96	42,15	63,08	75,29	78,71
Educación primaria completa	63,05	46,16	49,45	66,27	72,25	71,79
Ciclo 1º Secundaria	72,18	48,95	64,79	74,33	83,44	78,97
Ciclo 2º Secundaria	64,16	80,92	70,93	67,98	63,25	55,88
Formación profesional de grado medio (FPI)	73,82	70,80	69,85	90,82	77,01	67,83
Formación profesional de grado superior (FPPII)	65,32	63,12	75,88	72,35	63,09	57,07
Diplomados universitarios o equivalentes	82,61	88,52	96,57	91,66	83,60	71,75
Licenciados, ingenieros superiores y doctores	68,27	99,53	79,72	78,02	61,04	69,16

(1) Porcentaje que representa el salario de las mujeres en relación con un nivel 100 para el salario de un hombre en la misma situación y nivel de estudio.

(2) Cuando las cuantías van en negrita, indica que el número de observaciones muestrales están comprendidos entre 100 y 500, por lo que la cifra es poco fiable y hay que interpretarla con cautela

Fuente: Elaboración propia a partir del INE. Encuesta de Estructura Salarial.

2.7.5 PENSIONISTAS, PENSIONES Y PENSIÓN MEDIA, POR SEXO (2005-2006)

	Región de Murcia						España (1)		
	2005			2006			2006		
	Total	Hombres	Mujeres	Total	Hombres	Mujeres	Total	Hombres	Mujeres
Pensionistas	232.358	115.894	116.464	235.912	116.559	119.353	8.263.076	41.228.88	4.140.188
Pensiones por personas	1,13	1,16	1,11	1,13	1,16	1,11	1,15	1,17	1,13
Pensión media anual	8.670	1.0321	7.026	9.154	10.925	7.425	10.215	12.274	8.164
Índice pens. media (2)	100	119,04	81,03	100	119,34	81,11	100	120,15	79,92

(1) Excluidas País Vasco y Navarra, por contar con régimen fiscal propio

(2) Índice calculado sobre la cuantía de la pensión media para ambos sexos=100

Fuente: Elaboración propia con datos de la Agencia Estatal Tributaria facilitados por el INE

2.7.6 DESEMPLEADOS/AS Y PRESTACIONES MEDIAS POR SEXO (2005-2006)

	Región de Murcia						España (1)		
	2005			2006			2006		
	Total	Hombres	Mujeres	Total	Hombres	Mujeres	Total	Hombres	Mujeres
Desempleados/as	88842	43853	44599	95570	49495	46075	3352806	1678505	1674301
Prestación media anual	2429	2647	2214	2.571	2.778	2347	3003	3170	2836
Índice pres. media (2)	100	108,97	91,14	100	108,05	91,28	100	105,56	95,33

(1) Excluidas País Vasco y Navarra, por contar con régimen fiscal propio

(2) Índice calculado sobre cuantía de la prestación media para ambos sexos=100

Fuente: Elaboración propia con datos de la Agencia Estatal Tributaria facilitados por el INE

3. Educación y deporte

3. EDUCACIÓN

EDUCACIÓN

- 3.1.1 Población de 16 años y más, por formación y sexo
- 3.1.2 Alumnado no universitario, por nivel educativo y sexo
- 3.1.3 Alumnado que terminó Bachillerato, por modalidad y sexo
- 3.1.4 Alumnado que terminó Ciclos de Formación Profesional de grado medio y superior, por sexo
- 3.1.5 Porcentaje de mujeres entre el profesorado de los distintos niveles educativos no universitarios, total y por titularidad del centro
- 3.1.6 Pruebas de acceso a la Universidad. Alumnado matriculado y aprobado
- 3.1.7 Evolución del alumnado y profesorado en las universidades de la Región de Murcia
- 3.1.8 Porcentaje de mujeres entre el alumnado y profesorado de las universidades de la Región de Murcia
- 3.1.9 Universitarias por clase de estudios
- 3.1.10 Evolución del alumnado matriculado por clases de estudios y sexo en la Universidad de Murcia
- 3.1.11 Evolución del alumnado matriculado por clases de estudios y sexo en la Universidad de Murcia
- 3.1.12 Evolución del alumnado que terminó los estudios por clase de estudios y sexo en la Universidad de Murcia
- 3.1.13 Evolución del alumnado de Doctorado por departamento y sexo en la Universidad de Murcia
- 3.1.14 Evolución del alumnado matriculado por clases de estudios y sexo en la Universidad Politécnica de Cartagena
- 3.1.15 Evolución del profesorado por departamento y sexo en la Universidad Politécnica de Cartagena

- 3.1.16 Evolución del alumnado que terminó los estudios por clase de estudios y sexo en la Universidad Politécnica de Cartagena
- 3.1.17 Evolución del alumnado de Doctorado por departamento y sexo en la Universidad Politécnica de Cartagena
- 3.1.18 Evolución del alumnado matriculado por clases de estudios y sexo en la Universidad Católica de San Antonio
- 3.1.19 Evolución del profesorado por departamento y sexo en la Universidad Católica de San Antonio
- 3.1.20 Evolución del alumnado que terminó los estudios por clase de estudios y sexo en la Universidad Católica de San Antonio
- 3.1.21 Evolución del alumnado de Doctorado por departamento y sexo en la Universidad Católica de San Antonio

DEPORTE

- 3.2.1 Grado de interés por el deporte
- 3.2.2 Interés y nivel de práctica deportiva
- 3.2.3 Principales formas de entender lo que es el deporte
- 3.2.4 Principal razón por la que se hace deporte
- 3.2.5 Frecuencia con la que se practica deporte
- 3.2.6 Carácter competitivo o recreativo de la práctica deportiva
- 3.2.7 Deporte escolar: participantes individuales por sexo, por categorías y por tipos de deporte

3.1 EDUCACIÓN

3.1.1 POBLACIÓN DE 16 AÑOS Y MÁS, CLASIFICADA POR NIVEL DE FORMACIÓN ALCANZADO Y POR SEXO (2007-2008)									
	Región de Murcia						España		
	2007			2008			2008		
	Total	Mujeres	Hombres	Total	Mujeres	Hombres	Total	Mujeres	Hombres
Sin Estudios	3,63	4,57	2,71	4,38	4,46	3,30	2,31	3,04	1,56
Educación Primaria	29,40	31,26	27,57	30,38	30,50	29,04	29,21	31,08	27,26
Ed. Secundaria 1ª Etapa	28,91	27,16	30,63	27,84	26,50	29,40	25	22,85	27,21
Ed. Secundaria 2ª Etapa	19,16	18,72	19,60	17,80	18,26	18,04	20,24	20,04	20,45
Educación Superior	18,29	17,83	18,75	19,12	17,39	19,66	22,67	22,53	22,82
Doctorado	0,52	0,37	0,66	0,43	0,36	0,54	0,50	0,37	0,64

Fuente: Encuesta de Población Activa (EPA) – INE (2008)

3.1.1 POBLACIÓN DE 16 AÑOS Y MÁS, CLASIFICADA POR NIVEL DE FORMACIÓN ALCANZADO Y POR SEXO (2007-2008)

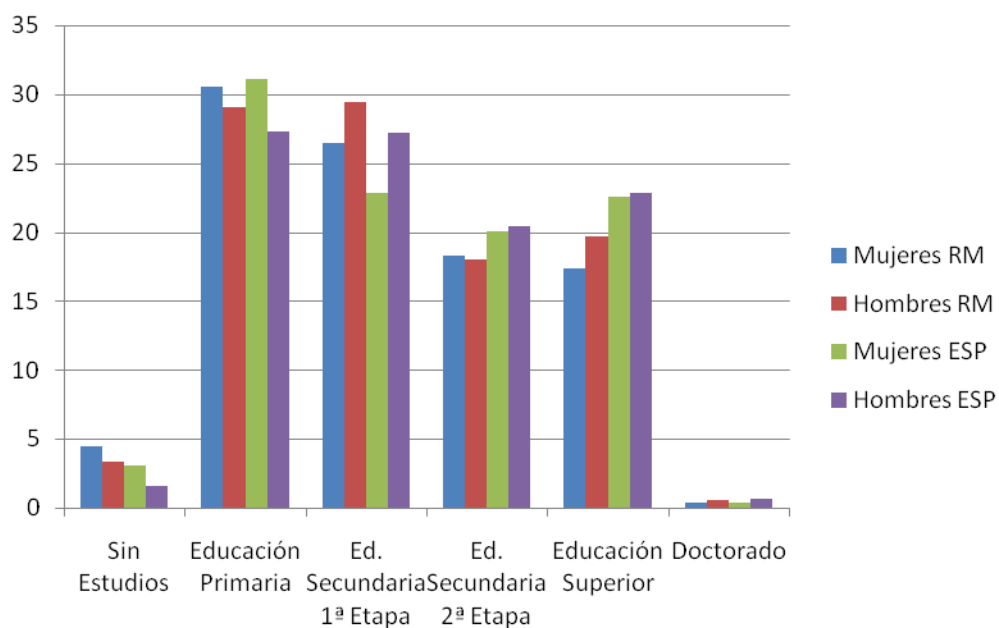

3.1.2 ALUMNADO NO UNIVERSITARIO, CLASIFICADO POR NIVEL EDUCATIVO Y SEXO, REGIÓN DE MURCIA (2006-2007)

	Conjunto de centros universitarios			Centros públicos		
	Total	Mujeres	Hombres	% Mujeres ⁽¹⁾	% Mujeres ⁽²⁾	% Hombres
Educación Infantil	57778	28051	29727	48,54	68,79	69,54
Educación Primaria	94764	45021	49743	47,51	70,95	79,72
ESO	64245	31276	32969	48,65	72,07	72,41
Bachillerato	18340	10025	8315	54,66	93,09	94,21
FP Grado Medio	6623	3358	3265	50,70	65,60	86,30
FP Grado Superior	5685	3103	2582	54,58	86,94	92,26

⁽¹⁾ Porcentaje sobre el total del alumnado de ambos sexos

⁽²⁾ Porcentajes sobre el alumnado de cada sexo

Fuente: Elaboración propia a partir de datos del Ministerio de Educación

3.1.2 ALUMNADO NO UNIVERSITARIO, CLASIFICADO POR NIVEL EDUCATIVO Y SEXO, REGIÓN DE MURCIA (2006-2007)

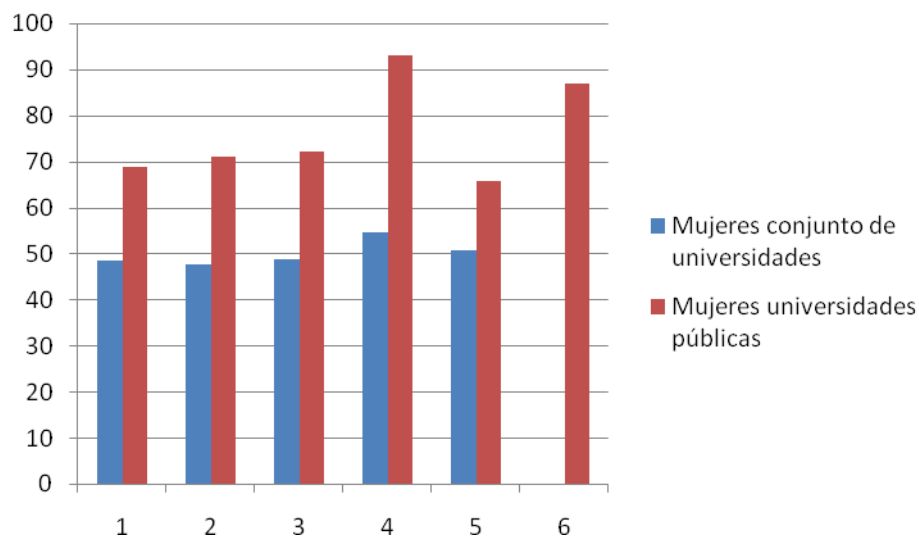

3.1.3 ALUMNADO QUE TERMINÓ BACHILLERATO POR MODALIDAD Y SEXO (2005-2006)						
	Región de Murcia			España		
	Total	Mujeres	% Mujeres	Total	Mujeres	% Mujeres
Artes	135	83	61,48	6428	4495	69,92
CC. de la Naturaleza y la Salud	2629	1297	49,33	83057	44391	53,44
Humanidades y CC. Sociales	3104	2059	66,33	93701	62918	74,61
Tecnología	158	37	23,41	17053	3967	23,62
Total	6026	3476	57,68	200283	115771	57,80

Fuente: Elaboración propia a partir de datos del MEC

3.1.3 ALUMNADO QUE TERMINÓ BACHILLERATO, POR MODALIDAD Y SEXO (2005-2006)

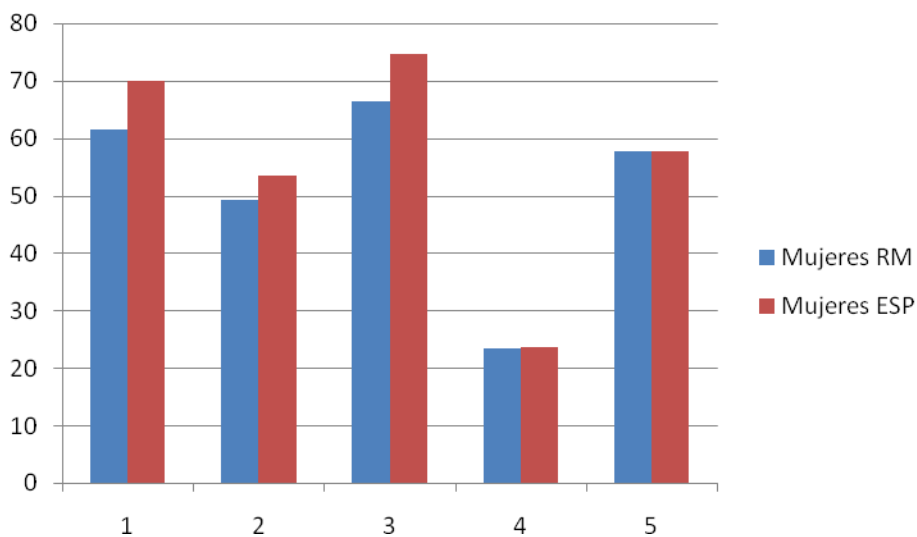

3.1.4 ALUMNADO QUE TERMINÓ CICLOS DE FORMACIÓN PROFESIONAL DE GRADO MEDIO Y SUPERIOR, CLASIFICADO POR SEXO (2005-2006)

	Región de Murcia				España			
	Total	Mujeres	Hombres	% Mujeres	Total	Mujeres	Hombres	% Mujeres
FP-Grado Medio	1824	983	841	53,89	74764	39601	35163	52,97
FP-Grado Superior	2086	923	1163	44,24	77954	42128	35826	54,05
Total	3910	1906	2004	48,74	152718	81729	70989	53,51

Fuente: Elaboración propia a partir de datos del MEC

3.1.4 ALUMNADO QUE TERMINÓ CICLOS DE FORMACIÓN PROFESIONAL DE GRADO MEDIO Y SUPERIOR, CLASIFICADO POR SEXO (2005-2006)

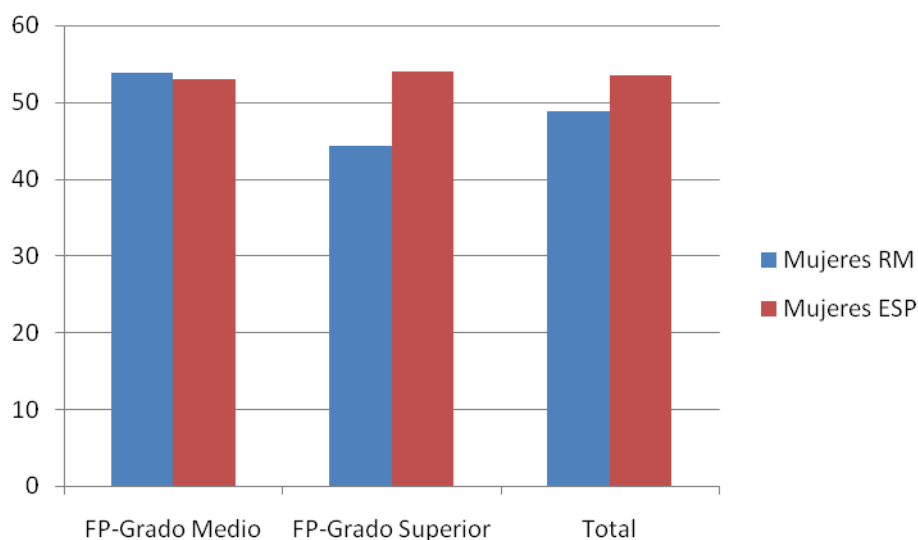

3.1.5 PORCENTAJE DE MUJERES ENTRE EL PROFESORADO DE LOS DISTINTOS NIVELES EDUCATIVOS NO UNIVERSITARIOS, TOTAL Y POR TITULARIDAD DEL CENTRO (2006-2007)

	Todos los centros		Centros públicos		Centros privados	
	Murcia	España	Murcia	España	Murcia	España
Educación infantil y primaria	78,61	78,21	77,63	77,31	81,90	80,53
ESO, Bachillerato y Formación Profesional	52,19	56,20	51,64	55,54	57,77	58,30
Educación especial	81,41	80,65	81,57	81,82	80,70	80,11
Todas las enseñanzas	66,03	67,72	64,63	66,80	70,37	71,42

Fuente: MEC-INE elaboración propia

3.1.6 PRUEBAS DE ACCESO A LA UNIVERSIDAD. ALUMNADO MATRICULADO Y APROBADO, CLASIFICADO POR CONVOCATORIA Y SEXO (2003-2008)

	MATRICULADOS				APROBADOS			
	Total	Junio	Sep-tiembre	Mayores de 25 años	Total	Junio	Sep-tiembre	Mayores de 25 años
TOTAL CURSO 2003	6.527	4.453	1.672	402	5.339	4.132	1.075	132
Hombres	2.676	1.722	734	220	2.255	1.666	517	72
Mujeres	3.851	2.731	938	182	3.084	2.466	558	60
TOTAL CURSO 2004	5.653	4.099	1.528	26	4.945	3.827	1.104	14
Hombres	2.324	1.618	687	19	2.224	1.512	703	9
Mujeres	3.329	2.481	841	7	2.721	2.315	401	5
TOTAL CURSO 2005	6.373	4.314	1.604	455	5.217	3.927	1.094	196
Hombres	2.600	1.689	707	204	2.116	1.548	486	82
Mujeres	3.773	2.625	897	251	3.101	2.379	608	114
TOTAL CURSO 2006	6.549	4.531	1.519	499	5.522	4.189	1.160	203
Hombres	2.751	1.793	706	232	2.274	1.655	551	113
Mujeres	3.798	2.738	813	267	3.249	2.534	609	90
TOTAL CURSO 2007	6.179	4.596	1.530	534	5.444	4.237	1.173	325
Hombres	2.576	1.851	725	259	2.319	1.578	578	165
Mujeres	3.550	2.745	805	275	3.125	2.530	595	160
TOTAL CURSO 2008	7.363	4.922	1.601	753	6.270	4.550	1.205	515

Nota: Las Universidades de Murcia (UMU) y Politécnica de Cartagena (UPCT) celebran conjuntamente las pruebas de acceso, excepto las pruebas para mayores de 25 años en el año 2005. En este año a la UPCT corresponden 36 alumnos matriculados (14 mujeres) y 24 aprobados (10 mujeres). Desde el año 2007 los datos de las pruebas a mayores de 25 años realizadas en ambas Universidades se recogen conjuntamente en los datos de esta tabla.

Fuente: INE – Pruebas de Acceso a la Universidad (PAU)

3.1.7 EVOLUCIÓN DEL ALUMNADO EN LAS UNIVERSIDADES DE LA REGIÓN DE MURCIA Y PROFESORADO, POR SEXO. (CURSOS 2000/01 – 2007/08) (1)

	ALUMNADO			PROFESORADO		
	Total	Hombres	Mujeres	Total	Hombres	Mujeres
Curso 00/01	40.781	18.432	22.334	2.637	1.820	817
Curso 01/02	40.272	18.236	22.036	2.637	1.819	818
Curso 02/03	39.925	17.855	22.069	2.727	1.871	856
Curso 04/05	38.795	17.195	21.600	2.797	1.913	884
Curso 05/06	38.893	17.026	21.867	2.948	2.018	930
Curso 06/07	38.495	16.916	21.579	3.031	2.063	968
Curso 07/08 (2)	32.182	12.624	19.558	2.674	1.743	931

(1) No incluye la Universidad Nacional a Distancia (UNED)

(2) Para el curso 2007/2008 sólo están incluidas la Universidad de Murcia y la Universidad Católica de San Antonio

Fuente: Universidad de Murcia; Universidad Politécnica de Cartagena y Universidad Católica de San Antonio

3.1.8 PORCENTAJE DE MUJERES ENTRE EL PROFESORADO Y EL ALUMNADO UNIVERSITARIO, REGIÓN DE MURCIA (2006-2007)

CURSO	ALUMNADO	PROFESORADO
2004/05	55,67	31,61
2005/06	56,27	31,54
2006/07	56,05	31,93

Nota: no se incluyen los datos referidos a la UNED

Fuente: UMU, UPCT y UCAM

3.1.8 PORCENTAJE DE MUJERES ENTRE EL PROFESORADO Y EL ALUMNADO UNIVERSITARIO, REGIÓN DE MURCIA (2006-2007)

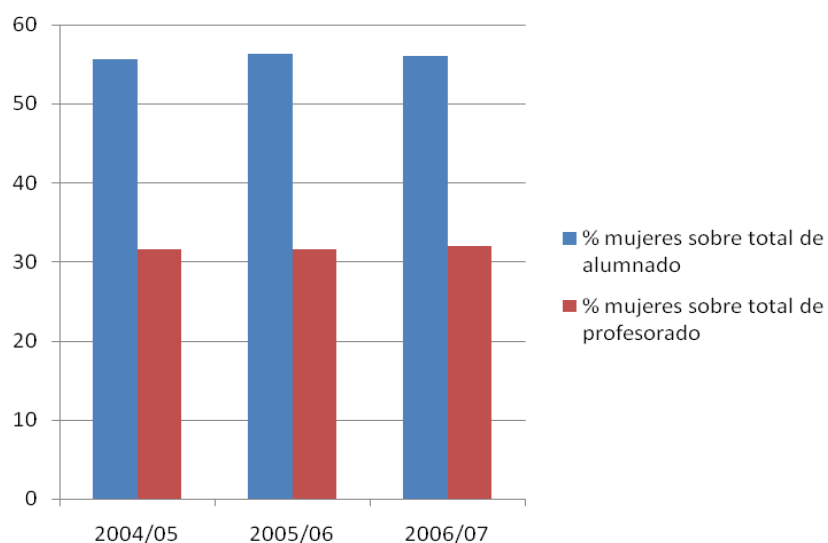

3.1.9. UNIVERSITARIAS POR CLASE DE ESTUDIOS EN LA REGIÓN DE MURCIA (CURSO 2006-2007)

	Total	Mujeres	% de mujeres
TOTAL	37.374	20.975	56,12
Estudios de Licenciatura	16.114	9.873	61,27
Administración y Dirección de Empresas	1.658	845	50,97
Antropología Social y Cultural	129	77	59,69
Bellas Artes	375	250	66,67
Bioquímica	24	11	45,83
Cc. Actividad Física y Deporte	852	200	23,47
Cc. Ambientales	578	359	62,11
Cc. Biológicas	834	550	65,95
Cc. Físicas	85	32	37,65
Cc. Matemáticas	205	113	55,12
Cc. Políticas y Sociología	100	46	46,00
Cc. Políticas y de la Admón.	76	41	53,95
Cc. Químicas	361	223	61,77
Cc. del Trabajo	269	163	60,59
Ciencia y Tec. Alimentos	167	131	78,44
Comunicación Audiovisual	204	100	49,02
Criminología	397	193	48,61
Derecho	1.896	1.150	60,65
Documentación	112	68	60,71
Economía	437	227	51,95
Filología	996	715	71,79
Filosofía	203	84	41,38
Geografía	82	21	25,61
Historia	377	154	40,85
Historia del Arte	409	282	68,95
Invest. y Téc. de Mercado	78	37	47,44
Medicina	822	541	65,82
Odontología	247	165	66,80
Pedagogía	806	693	85,98
Periodismo	554	321	57,94
Psicología	1.151	927	80,54
Psicopedagogía	229	194	84,72
Publicidad y Relaciones Públicas	492	312	63,41
Sociología	34	20	58,82
Traducción e Interpretación	179	151	84,36
Veterinaria	696	477	68,53
Estudios de Arquitectura e Ingeniería	2.192	573	26,14
Ing. Agrónoma	127	61	48,03
Ing. Automática y Electrónica Ind.	36	3	8,33
Ing. Industrial	547	89	16,27
Ing. Informática	483	72	14,91
Ing. Naval y Oceánico	107	22	20,56
Ing. Organizac. Industrial	93	21	22,58
Ing. Química	374	189	50,53

Ing. de Telecomunicaciones	425	116	27,29
Estudios de Arq. e Ing. Técnica	5.885	1.314	22,33
Arquitectura Técnica	1.455	482	33,13
Ing. Téc. Agrícola	254	114	44,88
Ing. Téc. Industrial	1.566	228	14,56
Ing. Téc. Informática de Gestión	429	93	21,68
Ing. Téc. Informática de Sistemas	768	88	11,46
Ing. Téc. Minera	97	10	10,31
Ing. Téc. Naval	174	51	29,31
Ing. Téc. de Obras Públicas	514	139	27,04
Ing. Téc. de Telecomunicación	628	109	17,36
Estudios de Diplomatura	12.784	8.965	70,13
Biblioteconomía y Documentación	195	117	60,00
Cc. Empresariales	2.996	1.676	55,94
Educación Social	417	356	85,37
Enfermería	1.698	1.366	80,45
Fisioterapia	889	528	59,39
Gestión y Admón. Pública	344	208	60,47
Logopedia	100	90	90,00
Maestro	2.794	2.170	77,67
Nutrición Humana y Dietética	169	133	78,70
Optica y Optometría	341	247	72,43
Relaciones Laborales	1.206	786	65,17
Terapia Ocupacional	143	117	81,82
Trabajo Social	484	403	83,26
Turismo (Dipl.)	1.008	768	76,19
Programas de Estudios Simultáneos	399	250	62,66
Admón. y Dir. Empresas + Derecho	399	250	62,66

Nota: Datos referidos al conjunto de Universidades de la Región (Salvo UNED)

Fuente: MEC-Elaboración propia.

3.1.10 EVOLUCIÓN DEL ALUMNADO MATRICULADO EN LA UNIVERSIDAD DE MURCIA, POR CLASE DE ESTUDIOS Y SEXO. (CURSOS 2001/02 – 2005/06)

	02/03		04/05		05/06		06/07		07/08	
	H	M	H	M	H	M	H	M	H	M
DIPLOMATURAS	3.142	7.147	3.098	7.209	3.159	7.445	3.070	7.391	3.153	7.522
Biblioteconomía y documentación	110	171	105	159	91	147	78	117	81	111
Educación Social	49	291	58	339	67	343	61	356	55	345
Ciencias Empresariales	999	1.214	1.039	1.282	1.086	1.381	1.106	1.380	1.167	1.375
Enfermería	219	857	224	849	207	886	196	873	198	880
Fisioterapia	120	223	113	239	122	239	115	226	128	233
Gestión y Administración Pública	149	239	139	199	133	214	136	208	127	235
Maestro							10	89	14	162
Educación Especial	644	2.033	619	2.075	669	2.173	624	2.169	658	2.208
Educación Física	45	359	49	381	47	416	40	405	49	401
Educación Infantil	275	192	278	208	301	200	302	223	332	193
Educación Musical	11	456	12	462	16	477	16	459	19	509
Educación Primaria	130	232	121	230	145	242	133	224	132	237
Lengua Extranjera	92	446	77	439	75	483	70	507	61	497
Óptica y Optometría	91	348	82	355	85	355	63	351	65	371
Profesorado de E.G.B.	110	321	107	297	95	275	94	247	92	255
Relaciones laborales					1	-				
Trabajo Social	486	814	458	801	456	800	420	786	404	809
Turismo	75	377	80	385	74	408	81	403	87	420
ARQUITECTURA E INGENIERÍAS TÉCNICAS	181	607	156	584	158	579	149	537	142	489
Ing. Técnica Informática de Gestión	895	207	913	202	897	187	839	157	758	138
Ing. Técnica Informática de Sistemas	421	131	420	130	384	116	336	93	284	80
LICENCIATURAS	5.556	9.767	5.227	9.320	5.076	9.171	4.876	8.737	4.866	8.482
Administración y Dirección de Empresas	541	519	521	523	498	514	466	494	464	494
Bellas Artes	76	165	99	192	130	235	125	250	145	247
Biología	394	712	344	673	319	620	284	550	282	504
Bioquímica	16	14	18	16	17	15	13	11	9	12
Ciencia y Tecnología de los Alimentos	44	75	34	68	28	86	20	83	21	69
Ciencias Ambientales	189	343	208	397	227	386	219	359	232	332
Ciencias del Trabajo	202	235	175	207	130	173	106	162	103	142
Ciencias Políticas y de la Administración							71	29	141	56
Criminología	49	65	36	43	34	43	35	41	40	52
Derecho			59	66	153	146	203	193	206	202
Documentación	834	1.335	770	1.227	723	1.120	655	1.058	611	933
Economía	73	141	59	110	41	98	44	69	36	63
Económicas y Empresariales	320	298	281	299	243	251	210	227	196	211
Filología Clásica	-	1								
Filología Francesa	32	68	39	66	36	59	34	58	36	54
Filología Hispánica	24	82	21	71	20	64	18	57	19	54
Filología Inglesa	110	335	102	292	86	242	73	206	56	187
Filosofía	199	538	174	473	168	440	156	393	145	381
Filosofía y Letras. Filología	166	122	141	107	137	92	119	84	110	90
Filosofía y Letras. Geografía e Historia	-	2	-	-	-	1	-	1	-	1
Física	1	3	-	-	-	-	-	-	1	1

Geografía	60	35	63	36	59	35	53	32	60	25
Historia	89	41	70	28	69	23	61	21	63	16
Historia del Arte	258	187	223	171	215	155	224	154	221	163
Investigación y Técnicas de Mercado	165	434	153	369	132	312	127	282	104	239
Matemáticas	44	34	35	34	33	27	41	37	40	44
Medicina	124	142	109	120	97	116	92	113	89	104
Odontología	282	505	280	502	273	513	280	541	295	594
Pedagogía	107	196	87	189	79	178	82	165	74	170
Periodismo	157	828	137	728	152	806	113	693	107	662
Primer ciclo común Lic. en CC. Políticas y Lic. en Sociología	105	119	120	155	127	170	133	166	142	162
Psicología	275	1.038	243	994	233	954	217	926	225	948
Psicopedagogía	51	188	51	163	42	198	38	189	38	230
Publicidad y Relaciones Públicas	-	-	64	46	88	119	98	143	114	177
Químicas	346	397	306	391	267	398	236	354	179	284
Sociología	12	51	10	41	12	37	8	29	9	20
Traducción e Interpretación. Francés					8	23	12	47	23	63
Traducción e Interpretación. Inglés					10	57	16	104	23	158
Veterinaria	253	487	230	481	218	470	217	478	237	493
ARQUITECTURA E INGENIERÍAS	814	293	769	296	678	285	596	261	506	236
Ingeniería Informática	585	89	555	89	470	85	411	72	336	63
Ingeniería Química	229	204	214	207	208	200	185	189	170	173
PROGRAMAS DE EST.SIMULTÁNEOS	93	169	116	200	137	225	149	250	167	256
Licenciado ADE y Licenciado en Derecho	93	169	116	200	137	225	149	250	167	256
ASIGNATURAS EXTRACURRICULARES	128	285	123	322	137	394	156	368	139	379
TOTAL	10.628	17.868	10.246	17.549	10.084	17.707	9.686	17.164	9.589	17.013

Fuente: Universidad de Murcia

3.1.11 EVOLUCIÓN DEL PROFESORADO POR DEPARTAMENTO Y SEXO. CURSOS (2003/04 – 2007/08)										
	03/04		04/05		05/06		06/07		07/08	
	H	M	H	M	H	M	H	M	H	M
Anatomía humana y Psicobiología	11	13	10	12	10	13	12	12	13	14
Anatomía y anatomía patológica comparada.....	16	2	16	2	15	2	17	2	17	2
Bellas artes					30	13	29	13	35	17
Biología celular	10	9	10	9	10	9	10	9	9	11
Biología vegetal	14	10	14	10	14	10	14	9	14	9
Bioquímica y biología molecular A	14	4	14	4	14	4	14	6	14	6
Bioquímica y biología molecular B e inmunología	13	5	13	5	12	5	12	6	12	6
Ciencias socio-sanitarias	28	4	25	4	28	6	31	6	31	6
Cirugía, pediatría, obstetricia y ginecología	51	6	61	6	77	10	79	11	81	12
Comercialización e investigación de mercados.....	17	7	18	6	17	7	17	7	18	8
Departamentos en constitución.....	19	6	27	7	13	5	21	7	31	8
Derecho administrativo	13	6	13	6	11	6	11	7	12	7
Derecho civil	14	7	14	7	15	6	15	8	14	8
Derecho del trabajo y de la seguridad social	16	11	15	12	17	12	17	11	17	12
Derecho financiero, internacional y procesal	10	10	9	11	10	12	12	12	13	14
Derecho privado.....	10	7	10	8	8	10	10	9	11	9
Dermatología, estomatología, radiología y medicina física	44	31	43	33	46	34	51	40	54	37
Didáctica de la lengua y la literatura.....	11	19	10	20	10	20	10	19	12	18
Didáctica de las ciencias experimentales	11	5	11	5	11	5	11	5	11	5
Didáctica de las ciencias matemáticas y sociales.....	10	7	9	7	10	8	9	8	9	7
Didáctica y organización escolar	24	11	23	15	19	18	19	19	21	20
Ecología e hidrología	9	5	9	5	9	5	9	5	11	5
Economía aplicada	24	8	25	8	26	8	26	8	26	8
Economía financiera y contabilidad.....	22	15	20	15	22	16	23	15	23	14
Enfermería	22	28	21	30	21	36	25	38	24	41
Estadística e investigación operativa.....	13	6	13	6	12	6	12	6	12	6
Expresión plástica, musical y dinámica	27	14	28	16	20	10	22	9	27	10
Farmacología.....	7	6	6	6	5	6	8	7	8	6
Filología clásica	9	11	9	11	9	12	9	12	10	12
Filología francesa, románica, italiana y árabe	14	10	14	10	17	11	16	12	16	16
Filología inglesa.....	23	23	23	22	23	24	23	24	26	24
Filosofía	26	4	27	4	27	4	29	4	28	6
Fisiología	15	11	15	11	15	12	18	13	19	13
Fisioterapia	19	15	20	15	22	17	22	17	24	14
Física.....	29	7	29	7	30	7	32	7	32	6
Fundamentos del análisis económico.....	22	5	21	7	21	7	21	7	21	8
Fundamentos del orden jurídico y constitucional.....	17	5	16	5	14	5	14	5	14	5
Genética y microbiología.....	14	7	14	7	13	9	13	8	14	7
Hacienda y economía del sector público	7	8	7	8	7	7	7	7	7	7
Historia del arte.....	12	8	12	10	12	9	11	8	12	8
Historia jurídica y derecho penal	13	4	13	4	14	4	13	4	13	4
Historia moderna, contemporánea y de América	11	6	11	8	11	7	11	7	11	7
Información y documentación	20	14	23	13	23	14	23	14	21	16
Informática y sistemas	29	4	32	4	37	4	37	3	38	4
Ingeniería química	11	9	11	10	11	10	12	10	13	10
Ingeniería y tecnología de computadores....	24	2	24	2	24	1	26	1	26	1
Ingeniería de la información y las comunicaciones	26	6	28	7	29	6	29	6	30	6

Lengua española, lingüística general y traducción e interpretación									12	16
Lengua española y lingüística general	8	5	8	5	10	6	10	9		
Literatura española, teoría de la literatura y literatura comparada.....	11	4	11	4	11	4	11	4	11	4
Matemática aplicada.....	10	3	9	3	13	3	11	3	10	3
Matemáticas	31	1	31	1	31	1	32	1	31	1
Medicina interna.....	45	2	49	2	57	5	59	14	60	14
Medicina y cirugía animal.....	20	8	22	10	21	10	21	11	21	10
Métodos cuantitativos para la economía	20	16	20	16	20	16	21	16	20	16
Métodos de investigación y diagnósticos en educación	10	11	11	9	11	9	10	11	10	11
Oftalmología, otorrinolaringología y anatomía patológica.....	19	14	20	13	23	12	26	14	31	12
Organización de empresas y finanzas.....	33	15	36	16	37	14	34	14	37	14
Otros departamentos	8	2	9	1	9	1	11	1	10	1
Personalidad, evaluación y tratamiento psicológico.....	9	10	8	10	8	10	9	10	9	11
Prehistoria, arqueología, historia antigua e hist. Medieval.....	15	8	15	9	13	9	15	9	16	8
Producción animal	16	9	17	9	17	9	17	9	17	9
Psicología básica y metodología	16	4	17	5	17	5	16	6	19	6
Psicología evolutiva y de la educación	13	14	14	15	15	17	15	17	17	19
Psiquiatría y psicología social	13	15	13	16	15	18	17	17	17	17
Química agrícola, geología y edafología	14	7	15	7	15	7	15	7	16	6
Química analítica	6	10	6	10	6	10	6	8	6	8
Química física	12	5	12	5	11	5	11	5	12	5
Química inorgánica	10	7	9	7	8	7	11	7	11	8
Química orgánica.....	8	9	8	8	8	8	8	9	8	9
Religión.....	5	1	5	1	5	1	5	1	5	1
Sanidad animal	14	7	10	9	10	8	10	8	11	12
Sociología y política social	21	14	23	14	23	16	22	17	22	19
Teoría e historia de la educación	16	13	17	14	19	14	17	14	19	13
Tecnología de los alimentos, nutrición y bromatología.....	11	11	13	12	10	12	8	12	9	11
Zoología y antropología física	10	6	11	6	10	6	10	6	11	6
TOTAL.....	1.258	661	1.287	686	1.336	724	1.382	752	1.445	779

Nota: En el curso 2005/06 el total de hombres incluye 1 profesor del Instituto de Ciencias de la Educación (ICE)
Fuente: Universidad de Murcia

3.1.12 EVOLUCIÓN DEL ALUMNADO QUE TERMINÓ LOS ESTUDIOS, POR CLASE DE ESTUDIOS Y SEXO. (CURSOS 2002/03 – 2006/07)

	02/03		03/04		04/05		05/06		06/07	
	H	M	H	M	H	M	H	M	H	M
DIPLOMATURA	406	1.152	385	1.224	328	1.214	333	1.236	350	1.254
Biblioteconomía y documentación ..	11	43	10	26	8	24	8	24	7	18
Ciencias Empresariales.....	69	94	66	96	47	87	48	87	69	124
Educación Social.....			5	43	12	84	12	86	15	96
Enfermería	44	220	48	240	51	223	51	223	45	226
Fisioterapia	22	64	22	49	17	59	18	60	18	42
Gestión y Administración Pública ...	22	45	15	44	7	21	7	21	14	19
Maestro.....	122	376	113	436	92	421	94	422	106	471
Educación Especial.....	4	87	8	68	5	83	5	83	11	94
Educación Física.....	76	32	53	41	56	55	57	55	47	55
Educación Infantil	6	110	2	126	3	121	4	120	4	123
Educación Musical	13	29	26	46	10	38	10	38	20	33
Educación Primaria	8	66	17	93	9	55	9	56	14	101
Lengua Extranjera.....	15	52	7	62	9	69	9	70	10	65
Óptica y Optometría	12	36	11	47	18	46	18	46	8	23
Relaciones laborales	77	135	67	104	47	115	48	119	49	103
Trabajo Social	12	72	8	67	13	53	13	54	8	64
Turismo.....	15	67	20	72	16	81	16	94	11	68

ARQUITECTURA E INGENIERÍAS TÉCNICAS	64	17	58	20	66	26	68	26	56	12
Ingeniería Técnica Informática de Gestión	23	13	17	14	34	13	36	13	23	8
Ingeniería Técnica Informática de Sistemas.....	41	4	41	6	32	13	32	13	33	4
LICENCIATURAS.....	654	1.143	715	1.306	664	1.302	681	1.326	575	1.238
Administración y Dirección de Empresas	62	47	47	48	42	72	44	72	38	59
Bellas Artes									12	31
Biología	33	63	46	73	35	72	35	73	26	67
Bioquímica	11	5	3	5	3	4	3	4	5	3
Ciencia y Tecnología de los Alimentos	15	23	15	24	7	18	7	18	6	19
Ciencias Ambientales.....			9	17	17	26	17	27	10	36
Ciencias del Trabajo.....	55	42	43	35	55	42	56	46	19	52
Ciencias Políticas y de la Administración.....	12	6	8	10	7	11	8	11	6	5
Criminología.....									58	37
Derecho	95	120	82	154	86	184	92	192	91	191
Documentación	13	29	14	30	14	26	15	26	6	18
Economía.....	36	17	37	17	28	50	28	50	21	24
Filología Clásica.....	2	2	-	5	3	9	3	9	5	14
Filología Francesa.....	1	7	3	21	5	11	5	11	-	8
Filología Hispánica.....	15	35	10	68	19	82	19	82	12	37
Filología Inglesa	20	89	30	81	10	49	10	49	17	52
Filosofía	19	20	23	12	16	17	16	19	12	4
Física			3	1	3	1	3	1	3	5
Geografía.....	11	13	23	11	16	7	17	7	3	6
Historia.....	27	36	47	32	32	24	33	24	31	16
Historia del Arte.....	15	52	32	93	20	58	21	59	18	43
Investigación y Técnicas de Mercado	-	4	9	3	7	7	7	7	6	3
Matemáticas.....	18	23	19	22	15	12	15	12	10	13
Medicina.....	48	74	34	79	46	76	47	76	35	66
Odontología	23	29	30	46	24	38	24	38	18	26
Pedagogía	16	156	23	122	18	94	18	97	13	126
Periodismo.....			13	16	28	35	29	37	25	37
Psicología	34	140	31	130	24	96	24	96	15	102
Psicopedagogía	10	37	8	34	6	37	6	39	6	33
Publicidad y Relaciones Públicas.....			14	17	13	29	14	29	20	44
Químicas.....	17	16	17	23	31	36	31	36	12	21
Sociología	-	8	-	8	1	9	1	9	2	3
Veterinaria	46	50	42	69	33	70	33	70	14	37
ARQUITECTURA E INGENIERÍAS	60	31	64	30	81	33	82	33	58	39
Ingeniería Informática.....	34	9	42	7	56	9	57	9	39	13
Ingeniería Química.....	26	22	22	23	25	24	25	24	19	26
TOTAL.....	1.184	2.343	1.222	2.580	1.139	2.575	1.164	2.621	1.039	2.543

Fuente: Universidad de Murcia

3.1.13 EVOLUCIÓN DEL ALUMNADO MATRICULADO EN CURSOS DE DOCTORADO EN UNIVERSIDAD DE MURCIA, POR DEPARTAMENTO Y SEXO. (CURSOS 2002/03 – 2006/07)

	02/03		03/04		04/05		05/06		06/07	
	H	M	H	M	H	M	H	M	H	M
Anatomía humana y Psicobiología	-	-	5	10	14	23	22	27	26	16
Anatomía y anatomía patológica comparada	5	7	2	1	3	1	1	3	-	1
Biología animal	5	6	-	-	-	-	-	-	-	-
Biología celular	4	5	2	2	3	4	9	10	6	10
Biología vegetal	8	7	13	9	6	4	-	-	-	-
Bioquímica y biología molecular A	5	2	5	7	5	10	8	10	12	8
Bioquímica y biología molecular B e inmunología	8	4	11	5	13	11	12	10	5	10
Ciencias morfológicas y psicobiología	4	15	2	9	-	-	-	-	-	-
Ciencias socio-sanitarias	39	38	21	26	17	35	18	35	31	90
Cirugía, pediatría, obstetricia y ginecología	18	21	24	29	17	27	24	37	17	33
Comercialización e Investigación de Mercados	6	4	5	2	2	3	3	5	2	5
Curriculum e Investigación Educativa	-	-	-	-	1	-	-	-	-	-
Departamentos en constitución	-	-	2	2	-	1	1	3	1	1
Derecho administrativo	-	-	9	4	7	3	-	-	-	-
Derecho civil	15	15	-	-	11	10	10	8	16	13
Derecho del trabajo y de la seguridad social	20	15	18	12	8	2	7	2	16	6
Derecho financiero, internacional y procesal	2	2	2	8	1	5	-	-	-	-
Derecho privado	-	-	-	-	17	11	13	8	-	-
Dermatología, Estomatología, Radiología y Medicina Física	18	25	21	22	23	26	10	29	21	31
Didáctica de la lengua y la literatura	18	18	15	17	11	15	8	19	6	19
Didáctica de las ciencias experimentales	4	3	8	3	7	3	-	-	-	-
Didáctica de las ciencias matemáticas y sociales	-	-	-	-	6	5	3	4	9	7
Didáctica y organización escolar	8	3	5	1	14	29	11	28	6	13
Ecología e hidrología	9	7	7	6	4	6	3	5	3	5
Economía aplicada	6	3	5	2	-	5	14	11	8	1
Economía financiera y contabilidad	5	-	5	3	3	4	3	2	2	3
Enfermería	2	2	2	2	-	-	-	-	-	-
Estadística e investigación operativa	6	1	9	3	3	3	3	1	5	2
Expresión plástica, musical y dinámica	29	21	33	23	30	16	28	17	17	16
Farmacología	5	7	8	12	4	10	3	10	3	8
Farmacología y fisiología	6	12	-	1	-	-	-	-	-	-
Filología clásica	7	7	3	5	5	3	5	6	3	8
Filología francesa, románica, italiana y árabe	4	9	3	2	2	6	4	13	4	15
Filología inglesa	15	20	10	25	7	16	10	13	8	22
Filosofía	33	27	25	19	31	20	35	21	37	13
Filosofía y lógica	-	-	-	-	1	-	-	-	-	-
Física	5	-	2	1	2	-	1	-	6	2
Fisiología	6	5	14	8	8	9	10	12	17	22
Fisioterapia	16	18	28	8	22	10	12	19	6	15
Fundamentos del análisis económico	3	2	2	-	-	-	-	-	-	-
Fundamentos del orden jurídico y constitucional	7	2	4	1	4	1	-	-	-	-
Genética y microbiología	6	7	5	11	3	15	5	10	9	10
Geografía	6	4	10	6	10	5	8	4	7	3
Hacienda y economía del sector público	7	2	-	-	-	-	-	-	8	5
Historia del arte	27	19	18	24	17	25	10	12	6	9
Historia jurídica y derecho penal	1	2	1	7	1	7	10	7	7	3
Historia moderna, contemporánea y de América	5	-	10	10	8	8	1	-	6	3
Información y documentación	24	25	22	32	26	38	23	35	27	35
Informática, Inteligencia Artificial y Electrónica	8	1	-	-	-	-	-	-	-	-
Informática y sistemas	-	-	3	2	8	2	11	1	14	1

Ingeniería de la Información y las Comunicaciones	10	1	32	4	33	5	36	6	35	4
Ingeniería química	4	4	8	6	5	6	5	9	4	5
Ingeniería y Tecnología de Computadores	1	-	2	-	5	1	9	1	6	-
Lengua española y lingüística general	13	18	8	16	7	10	6	9	4	11
Literatura española, teoría de la literatura y literatura comparada	16	21	18	21	9	16	13	15	11	19
Matemática aplicada	10	1	7	-	7	-	7	-	3	-
Matemáticas	14	4	13	3	12	3	13	7	4	7
Medicina interna	30	45	28	34	27	40	22	39	26	37
Medicina y Cirugía Animal	-	-	3	6	7	5	8	5	9	10
Métodos cuantitativos para la economía	2	1	-	-	-	-	7	5	1	1
Métodos de investigación y diagnósticos en educación	-	-	1	4	3	10	2	5	-	-
Oftalmología, otorrinolaringología y anatomía patológica	11	15	-	2	2	2	3	1	6	2
Organización de Empresas	3	6	1	1	-	-	-	-	-	-
Organización de Empresas y Finanzas	-	-	7	2	11	3	8	5	7	10
Patología animal	12	15	3	5	-	-	-	-	-	-
Personalidad, evaluación y tratamiento psicológico	11	17	9	16	16	28	15	33	18	43
Prehistoria, arqueología, historia antigua e historia medieval	18	8	16	6	-	-	16	12	12	12
Producción animal	4	1	5	5	5	5	-	1	-	-
Psicología básica y metodología	3	5	-	-	1	9	1	6	-	-
Psicología evolutiva y de la educación	9	21	9	10	-	-	3	13	2	8
Psiquiatría y psicología social	11	21	10	16	6	29	5	17	3	-
Química agrícola, geología y edafología	12	11	6	4	-	-	5	7	10	11
Química analítica	2	7	1	3	1	-	2	2	6	6
Química física	8	-	9	2	3	2	2	-	3	1
Química inorgánica	2	3	-	7	1	5	1	-	3	2
Química orgánica	7	3	5	2	4	5	2	6	2	2
Sanidad Animal	-	-	1	-	5	2	5	3	-	-
Sociología y Política Social	25	22	13	14	8	14	5	6	5	9
Tecnología de los alimentos, nutrición y bromatología	6	10	5	10	6	16	6	30	3	18
Teoría e historia de la educación	20	23	21	24	15	21	14	11	9	11
Zoología y antropología física	-	-	6	1	6	1	7	3	6	4
TOTAL	699	676	646	606	590	675	587	694	575	697

Fuente: Universidad de Murcia

3.1.14 EVOLUCIÓN DEL ALUMNADO MATRICULADO EN LA UNIVERSIDAD POLITÉCNICA DE CARTAGENA, POR CLASE DE ESTUDIOS Y SEXO. (CURSOS 2002/03 – 2006/07)

	02/03		03/04		04/05		05/06		06/07	
	H	M	H	M	H	M	H	M	H	M
DIPLOMATURAS	424	608	350	542	297	507	270	483	260	448
Ciencias Empresariales.....	328	359	279	338	243	319	226	311	211	294
Turismo.....	56	164	54	169	54	183	44	172	49	154
Relaciones Laborales.....	40	85	17	35	-	5				
ARQUITECTURA E INGENIERÍAS TÉCNICAS	2.690	696	2.758	728	2.719	740	2.736	809	2.743	826
Arquitectura Técnica	236	122	296	155	359	193	411	238	466	258
Ingeniería Técnica Agrícola. Hortofruticultura y Jardinería	130	69	123	68	113	68	96	63	87	46
Ingeniería Técnica Agrícola. Industrias Agrarias y Alimentarias.....	102	94	96	91	82	82	66	76	54	68
Ingeniería Técnica Industrial. Electricidad	253	20	263	21	244	20	247	18	241	25
Ingeniería Técnica Industrial. Electrónica Industrial.....	457	33	413	31	377	29	369	30	352	32
Ingeniería Técnica Industrial. Mecánica... ..	583	67	587	61	582	61	577	71	608	82
Ingeniería Técnica Industrial. Química Industrial	158	100	154	95	143	92	140	95	127	89
Ing. Téc. de Minas. Explotación de Minas	46	8	46	8	45	6	40	6	33	6
Ingeniería Técnica de Minas. Mineralurgia y Metalurgia	2	4	2	2	1	1	2	-	1	1
Ingeniería Técnica de Minas. Recursos Energéticos, Combustibles y Explosivos.....	64	8	55	8	59	3	54	6	54	3
Ingeniería Técnica Naval. Estructuras Marinas	165	51	148	49	129	42	130	42	122	51
Ingeniería Técnica de Telecomunicación. Telemática	391	89	437	92	448	93	440	92	410	89
Ingeniería Técnica de Obras Públicas. Hidrología.....	103	31	138	47	137	50	164	72	188	76
LICENCIATURAS	139	179	150	192	132	191	130	197	122	197
Administración y Dirección de Empresas.....	139	179	150	192	132	191	130	197	122	197
ARQUITECTURA E INGENIERÍAS	1.105	277	1.126	300	1.137	313	1.084	302	1.015	309
Ingeniería Agrónoma.....	134	85	115	75	100	73	81	63	66	61
Ingeniería Industrial.....	467	81	453	81	484	91	488	82	458	89
Ingeniería en Automática y Electrónica Ind.....	91	5	70	4	48	1	37	1	33	3
Ingeniería Naval y Oceánica			64	10	66	16	72	19	85	22
Ingeniería en Organización Industrial	145	19	101	21	92	19	81	17	74	21
Ingeniería de Telecomunicación.....	268	87	323	109	347	113	325	120	299	113
TITULACIONES PROPIAS	53	3	66	5	47	2	26	1		
Ingeniería Sistemas de Defensa.....	53	3	66	5	47	2	26	1		
POSTGRADO									5	5
Postgrado: Ingeniería Ambiental y de Procesos Químicos y Biotecnológicos.....									5	5
ASIGNATURAS EXTRACURRICULARES	3	1	-	3					4	2
ALUMNOS ERASMUS	18	8	30	16					44	23
SICUE – SENECA									7	-
ESTUDIANTES VISITANTES			1	-					-	1
TOTAL	4.432	1.772	4.481	1.786	4.332	1.753	4.246	1.792	4.200	1.811

Fuente: Universidad Politécnica de Cartagena

3.1.15 EVOLUCIÓN DEL PROFESORADO DE LA UNIVERSIDAD POLITÉCNICA DE CARTAGENA, POR DEPARTAMENTO Y SEXO. (CURSOS 2002/03 – 2006/07)

	02/03		03/04		04/05		05/06		06/07	
	H	M	H	M	H	M	H	M	H	M
Arquitectura y tecnologías de la edificación.....	13	3			15	4	18	4	20	5
Ciencias jurídicas.....	10	6	10	6	10	7	10	7	10	6
Ciencia y tecnología Agraria.....			8	6	8	5	8	5	8	5
Departamentos en constitución.....			21	6			8	3		
Economía.....	14	6	13	6	14	6	14	6	14	7
Economía de la empresa.....			26	12	26	12	24	12	25	12
Economía financiera y contabilidad.....	19	2	17	2	18	2	18	2	17	3
Electrónica, tecnología de computadoras y proyectos.....	22	2	23	2	24	2	23	2	23	2
Estructuras y construcción.....	18	-	18	1	17	1	17	1	16	1
Expresión gráfica.....	14	1	16	3	13	1	14	1	14	1
Física aplicada.....	16	1	17	1	16	2	16	2	16	2
Ingeniería eléctrica.....	15	1	15	1	15	1	15	1	15	1
Ingeniería mecánica.....	18	-	19	-	19	-	19	-	18	-
Ingeniería minera, geológica y cartográfica.....	21	1	21	1	20	1	20	1	20	1
Ingeniería química y ambiental.....	21	5	19	6	19	6	19	6	18	7
Ingeniería térmica y de fluidos.....	25	2	27	2	28	1	27	1	26	2
Ingeniería de alimentos y del equipamiento agrícola.....	15	4	13	5	14	5	14	5	13	5
Ingeniería de materiales y fabricación.....	22	1	22	2	22	2	22	2	22	2
Ingeniería de sistemas y automática.....	13	1	13	-	13	-	13	-	13	-
Matemática aplicada y estadística...	28	9	30	11	30	10	32	9	31	9
Métodos cuantitativos e informáticos.....	11	3	11	2	11	2	11	2	11	2
Organización de empresas y comercializa-ción.....	24	12								
Producción agraria.....	23	9								
Producción vegetal.....			17	3	17	3	18	3	15	4
Tecnología electrónica.....	16	2	16	2	15	2	15	3	15	3
Tecnología naval.....	8	4			10	5	4	-	13	3
Tecnologías de la información y las comunicaciones.....	38	9	47	9	50	9	50	9	57	7
TOTAL.....	424	84	43	89	44	89	44	87	45	90
			9		4		9		0	

Fuente: Universidad Politécnica de Cartagena

3.1.16 EVOLUCIÓN DEL ALUMNADO DE LA UNIVERSIDAD POLITÉCNICA DE CARTAGENA QUE TERMINÓ LOS ESTUDIOS, POR CLASE DE ESTUDIOS Y SEXO. (CURSOS 2001/02 – 2005/06)

	01/02		02/03		03/04		04/05		05/06	
	H	M	H	M	H	M	H	M	H	M
DIPLOMATURAS	59	95	50	86	37	58	24	54	29	56
Ciencias Empresariales.....	44	51	31	46	25	38	19	40	29	36
Turismo.....	4	27	5	28	4	4	5	12	-	20
Graduado Social Diplomado.....	1	1								
Relaciones Laborales.....	10	16	14	12	8	16	-	2		
ARQUITECTURA E INGENIERÍAS TÉCNICAS	240	56	221	47	288	83	243	74	240	77
Arquitectura Técnica.....			2	1	13	5	8	5	17	9
Ingeniería Técnica Agrícola.....	4	5								
Ingeniería Técnica Agrícola. Hortofruticultura y Jardinería.....	30	11	13	4	13	5	10	9	13	15
Ingeniería Técnica Agrícola. Industrias Agrarias y Alimentarias.....	7	8	9	10	11	13	10	14	10	10
Ingeniería Técnica Industrial.....	38	5								
Ingeniería Técnica Industrial. Electricidad.....	20	-	13	2	35	1	24	1	17	2
Ingeniería Técnica Industrial. Electrónica Industrial.....	57	5	62	2	61	3	57	1	49	6
Ingeniería Técnica Industrial. Mecánica ..	36	8	47	7	69	16	59	8	50	5
Ingeniería Técnica Industrial. Química Industrial.....	9	9	21	12	25	15	15	19	14	17
Ingeniería Técnica Minera.....	3	-								
Ingeniería Técnica de Minas. Explotación de Minas.....	7	-	2	2	7	3	10	-	6	1
Ingeniería Técnica de Minas. Mineralurgia y Metalurgia.....	2	-	-	-	1	1	-	1	-	-
Ingeniería Técnica de Minas. Recursos Energéticos, Combustibles y Explosivos.....	3	1	11	1	5	4	7	-	3	-
Ingeniería Técnica Naval.....	4	-								
Ingeniería Técnica Naval. Estructuras Marinas.....	20	4	28	5	19	9	7	5	14	1
Ingeniería Técnica de Telecomunicación. Telemática.....			12	1	21	7	26	7	33	7
Ingeniería Técnica de Obras Públicas. Hidrología.....			1	-	8	1	10	4	14	4
LICENCIATURAS	14	15	14	24	20	32	9	34	17	31
Administración y Dirección de Empresas.....	14	15	14	24	20	32	9	34	17	31
ARQUITECTURA E INGENIERÍAS	12	26	10	24	11	22	11	27	12	26
Ingeniería Agrónoma.....	8	15	5	11	9	10	1	7	0	9
Ingeniería Industrial.....	79	6	50	10	48	4	46	12	37	5
Ingen. en Automática y Electrónica Ind. ...	21	6	15	1	23	3	11	-	10	-
Ingeniería en Organización Industrial.....	13	4	18	2	15	4	7	1	13	2
Ingeniería de Telecomunicación.....					8	1	33	7	38	9
Ingeniería Naval y Oceánica.....									6	1
TOTAL	44	19	39	181	46	19	38	18	40	190
	1	2	0		4	5	7	9	6	

Fuente: Universidad Politécnica de Cartagena

3.1.17 EVOLUCIÓN DEL ALUMNADO MATRICULADO EN CURSOS DE DOCTORADO DE LA UNIVERSIDAD POLITÉCNICA DE CARTAGENA. (CURSOS 2002/03 – 2006/07)

	02/03		03/04		04/05		05/06		06/07	
	H	M	H	M	H	M	H	M	H	M
Arquitectura y Tecnologías de la Edificación.....	-	-	1	2	5	6	9	6	12	4
Ciencia y Tecnología Agraria.....	-	-	6	8	14	9	14	5	18	7
Ciencias Jurídicas.....	-	-	-	-	15	7	16	6	6	3
Economía.....	5	5	6	6	2	2	2	2	3	2
Economía de la Empresa.....	28	19	23	14	16	11	13	13	6	8
Economía Financiera y Contabilidad.....	6	1	5	2	3	-	6	2	13	5
Electrónica, Tecnología de Computadoras y Proyectos.....	2	1	4	-	5	-	10	2	12	2
Estructuras y Construcción.....	13	2	8	1	4	-	2	2	5	1
Física Aplicada.....	-	-	-	-	-	-	1	-	-	-
Ingeniería de Alimentos y del Equipamiento Agrícola.....	6	5	7	10	7	5	5	10	4	11
Ingeniería de Materiales y Fabricación.....	6	2	3	2	3	2	4	1	4	2
Ingeniería de Sistemas y Automática.....	7	1	11	1	5	1	4	1	6	1
Ingeniería Eléctrica.....	8	2	6	1	3	1	5	1	4	1
Ingeniería Mecánica.....	5	-	6	-	3	-	3	-	2	-
Ingeniería Minera, Geológica y Cartográfica.....	12	-	10	2	2	3	8	1	7	-
Ingeniería Química y Ambiental.....	7	8	11	6	8	6	10	9	5	1
Ingeniería Térmica y de Fluidos.....	5	-	6	1	8	-	6	4	11	4
Matemática Aplicada y Estadística.....	5	1	3	1	1	2	4	3	6	3
Métodos Cuantitativos e Informáticos.....	1	4	5	3	4	2	4	2	5	2
Producción Agraria.....	13	13	-	-	-	1	-	-	-	-
Producción Vegetal.....	-	-	8	4	-	4	5	4	7	4
Tecnología Electrónica.....	6	1	7	1	7	1	4	1	4	1
Tecnologías de la Información y las Comunicaciones.....	24	7	17	5	11	5	28	4	18	4
TOTAL.....	159	72	153	70	126	68	163	79	158	66

Fuente: Universidad Politécnica de Cartagena

3.1.18 EVOLUCIÓN DEL ALUMNADO MATRICULADO EN LA UNIVERSIDAD CATÓLICA SAN ANTONIO, POR CLASE DE ESTUDIOS Y SEXO. (CURSOS 2003/04 -2007/08)

	03/04		04/05		05/06		06/07		07/08	
	H	M	H	M	H	M	H	M	H	M
TITULACIONES OFICIALES.....	2.544	2.251	2.617	2.298	2.696	2.368	2.811	2.425	2.801	2.403
DIPLOMATURAS.....	445	1.040	441	1.082	463	1.108	508	1.153	515	1.164
Enfermería.....	97	357	113	409	129	433	136	493	151	529
Fisioterapia.....	215	301	210	309	230	316	245	302	255	294
Nutrición Humana y Dietética.....	73	236	55	206	35	164	50	166	47	145
Terapia Ocupacional.....	8	31	12	56	20	105	26	117	29	119
Turismo.....	52	115	51	102	49	90	51	75	33	77
ARQUITECTURA E INGENIERÍAS TÉCNICAS.....	899	272	943	279	963	299	986	334	1.008	361
Arquitecto Técnico.....	348	152	400	165	447	183	511	226	569	262
Ing. Técnica Informática de Sistemas.....	241	46	235	41	217	32	177	24	154	21
Ing. Técnico de Obras Públicas.....	156	42	164	43	172	56	188	64	183	65
Ingeniería Técnica de Telecomunicación.....	154	32	144	30	127	28	110	20	102	13
LICENCIATURAS.....	1.200	939	1.233	937	1.270	961	1.317	938	1.278	878

Administración y Dirección de Empresas.....	229	164	225	154	237	151	241	151	24	147
Antropología Social y Cultural	37	65	33	50	52	82	61	77	68	85
Ciencias de la Actividad Física y del De-porte.....	547	146	566	147	586	159	588	170	595	165
Ciencia y Tecnología de los Alimentos.....	6	14	13	36	16	49	16	48	12	38
Comunicación Audiovisual.....	127	134	126	127	121	112	119	100	100	79
Derecho.....	18	18	37	44	62	74	95	93	127	103
Periodismo.....	131	214	131	210	108	180	117	156	78	133
Publicidad y Relaciones Públicas.....	105	184	102	169	88	154	80	143	58	128
TITULACIONES PROPIAS.....	202	164	219	179	234	142
TOTAL.....	2.746	2.415	2.617	2.298	2.696	2.368	3.030	2.604	3.035	2.545

Fuente: Universidad Católica San Antonio

3.1.19 EVOLUCIÓN DEL PROFESORADO DE LA UNIVERSIDAD CATÓLICA SAN ANTONIO, POR CLASE DE ESTUDIOS Y SEXO. (CURSOS 2003/04 – 2007/08)										
	03/04		04/05		05/06		06/07		07/08	
	Hom	Muj	Hom	Muj	Hom	Muj	Hom	Muj	Hom	Muj
TITULACIONES OFICIALES.....	144	86	158	98	206	106	202	114	232	121
DIPLOMATURAS	28	34	36	42	49	46	51	50	63	61
Enfermería.....	5	16	7	19	10	20	11	21	16	25
Fisioterapia.....	15	4	17	6	24	5	24	6	25	10
Nutrición Humana y Dietética.....	5	7	5	7	6	9	6	9	7	9
Terapia Ocupacional.....	-	2	3	4	4	6	4	10	7	10
Turismo	3	5	4	6	5	6	6	4	8	7
ARQUITECTURA E INGENIERÍAS TÉCNICAS.....	49	6	49	5	65	5	60	6	67	5
Arquitecto Técnico.....	19	2	19	2	19	2	19	2	21	1
Ingen. Técnica Informática de Sistemas	11	3	8	2	11	2	9	2	11	2
Ingen. Técnico de Obras Públicas.....	6	1	11	1	22	1	23	1	24	1
Ingen. Técnica de Telecomunicación.....	13	-	11	-	13	-	9	1	11	1
LICENCIATURAS	67	46	73	51	92	55	91	58	102	55
Administración y Dirección de Empresas	10	11	9	10	12	11	11	12	13	11
Antropología Social y Cultural....	6	1	6	1	7	1	8	2	8	1
Ciencias de la Actividad Física y del Deporte	27	11	25	11	24	11	27	13	30	12
Ciencia y Tecnología de los Alimentos.....	1	-	5	2	7	2	7	2	6	2
Comunicación Audiovisual.....	6	9	7	9	10	9	9	10	13	8
Derecho.....	3	-	7	6	15	11	14	9	16	8
Periodismo	6	9	7	7	7	6	7	5	7	7
Publicidad y Relaciones Públicas.....	8	5	7	5	10	4	8	5	9	6
TITULACIONES PROPIAS.....									66	31
UNIDAD CENTRAL	25	13	24	11	26	13	29	12		
U.C. Anatomía	3	4	3	3	2	4	2	4		

U.C. Fisiología	5	2							
U.C. Humanidades.....	3	-	4	-	6	-	5	1	
U.C. Idiomas	5	4	5	4	5	4	6	4	
U.C. Informática	1	-	2	1	3	1	3	-	
U.C. Ética.....	1	2	1	2	1	3			
U.C.C.C. Religiosas	7	1	9	1	9	1	13	3	
CUERPO DE TUTORES.....	5	7							
TOTAL.....	174	106	182	109	232	119	231	126	298

Fuente: Universidad Católica San Antonio

3.1.20 EVOLUCIÓN DEL ALUMNADO DE LA UNIVERSIDAD CATÓLICA SAN ANTONIO QUE TERMINÓ LOS ESTUDIOS, POR CLASE DE ESTUDIOS Y SEXO. (CURSOS 2002/03 – 2006/07)

	02/03		03/04		04/05		05/06		06/07	
	H	M	H	M	H	M	H	M	H	
DIPLOMATURAS.....	334	106	232	97	253	86	250	97	271	
Enfermería.....	121	20	78	30	105	20	81	33	126	
Fisioterapia.....	108	61	70	44	59	43	83	42	69	
Nutrición Humana y Dietética.....	69	16	50	17	71	11	53	9	41	
Terapia Ocupacional.....						3	16	5	18	
Turismo	36	9	34	6	18	9	17	8	17	
ARQUITECTURA E INGENIERÍAS TÉCNICAS.....	80	87	33	105	28	110	38	96	35	
Arquitecto Técnico	32	26	21	37	15	34	18	29	15	
Ingeniería Técnica Informática de Sistemas.....	33	33	6	29	9	44	11	29	6	
Ingeniero Técnico de Obras Públicas.....	3	8	2	18	1	12	2	19	3	
Ingeniería Técnica de Telecomunicación	12	20	4	21	3	20	7	19	11	
LICENCIATURAS	411	189	146	217	201	198	169	196	246	
Administración y Dirección de Empresas	51	32	32	31	23	39	29	25	23	
Antropología Social y Cultural.....	74	18	22	9	24	8	9	20	37	
Ciencias de la Actividad física y del deporte	130	97	30	105	25	83	28	100	38	
Ciencia y Tecnología de los Alimentos.....				4	12	3	16	5	22	
Comunicación Audiovisual	47	18	14	19	30	26	22	10	33	
Derecho.....								9	26	
Periodismo.....	69	15	23	31	56	22	35	19	38	
Publicidad y Relaciones Públicas.....	40	9	25	18	31	17	30	8	29	
TITULACIONES PROPIAS						254	252	34	38	
TOTAL	825	382	411	419	482	648	709	423	590	

Fuente: Universidad Católica San Antonio

3.1.21 EVOLUCIÓN DEL ALUMNADO MATRICULADO EN CURSOS DE DOCTORADO EN LA UNIVERSIDAD CATÓLICA SAN ANTONIO, POR DEPARTAMENTO Y SEXO. (CURSOS 2003/04 – 2007/08)

	03/04		04/05		05/06		06/07		07/08	
	H	M	H	M	H	M	H	M	H	M
Administración y dirección de empresas.....	-	-	-	-	-	-	-	-	-	2
Antropología social y cultural II.....	-	-	-	-	-	-	-	-	3	1
Comunicación aplicada III: Perspectivas de la sociedad mediática ..	7	1	-	-	-	-	-	-	-	-
Biología de la salud, la actividad física y la longevidad.....	10	3	-	-	-	-	-	-	-	-
La salud como ideario político.....	5	12	-	-	-	-	-	-	-	-
Cultura, Comunicación y Economía en el proceso de la integración europea	7	8	-	-	-	-	-	-	2	-
Gestión integral del riesgo cardiovascular.....	10	1	-	-	-	-	-	-	-	1
Investigación en ciencias de la actividad física y del deporte	16	8	-	-	-	-	-	-	2	1
Políticas mediáticas y estrategias informativas en la España democrática ..	4	6	-	-	-	-	-	-	-	-
Comunicación aplicada III: Perspectivas de la sociedad mediática ..	-	-	-	-	-	-	-	-	-	-
Medios de comunicación y diversidad cultural ante los retos de la convergencia.....	-	-	1	6	-	-	-	-	-	-
Nuevas tecnologías en comunicación.....	-	-	2	2	-	-	-	-	-	-
Dimensión narrativa de la existencia humana. El orden social y comunicativo del mundo contemporáneo	-	-	2	3	-	-	-	-	-	-
Construcción social del cuerpo. Políticas, imágenes e identidades corporales en las sociedades contemporáneas	-	-	9	9	-	-	-	-	-	1
Biantropología de la salud y la longevidad.....	-	-	13	6	-	-	-	-	1	-
Rendimiento y gestión en ciencias del deporte.....	-	-	21	4	-	-	-	-	-	-
Prevención y recuperación de la lesión del deportista	-	-	-	-	8	2	8	2	-	-
Ingeniería y Toxicología ambiental	-	-	-	-	2	6	2	7	-	1
Investigación en ciencias de la actividad física y deporte II.....	-	-	-	-	18	6	14	7	1	3
Ciencias de la Comunicación.....	-	-	-	-	12	8	6	6	7	10
TOTAL.....	59	39	48	30	40	22	30	22	16	20

Fuente: Universidad Católica San Antonio

3.2 DEPORTE

3.2.1 GRADO DE INTERÉS POR EL DEPORTE, CLASIFICADO POR SEXO (EN PORCENTAJE). REGIÓN DE MURCIA (2005)

	Hombres	Mujeres	Total
Mucho	18,8	9	12,9
Bastante	50,8	43,8	47,3
Poco	22,7	28,1	25,4
Nada	7,8	21,1	14,5

Fuente: Consejo Superior de Deportes – Encuesta de hábitos deportivos de la población española (2005)

3.2.2 INTERÉS Y NIVEL DE PRÁCTICA DEPORTIVA, CLASIFICADO POR SEXO. REGIÓN DE MURCIA (2005)

	Hombres	Mujeres	Total
Le interesa el deporte y lo practica suficiente	17,2	9,4	13,3
Le interesa el deporte pero no lo practica tanto	25	15,6	20,3
No le interesa el deporte y lo practica por obligación	1,6	0,1	0,8
Le interesa el deporte, pero ahora ya no lo practica	16,4	18,8	17,6
Nunca ha practicado el deporte pero le gustaría hacerlo	16,4	25	20,7
No practica ni le interesa el deporte	23,4	31	27,3

Fuente: Consejo Superior de Deportes – Encuesta de hábitos deportivos de la población española (2005)

3.2.2 INTERÉS Y NIVEL DE PRÁCTICA DEPORTIVA, CLASIFICADO POR SEXO. REGIÓN DE MURCIA (2006)

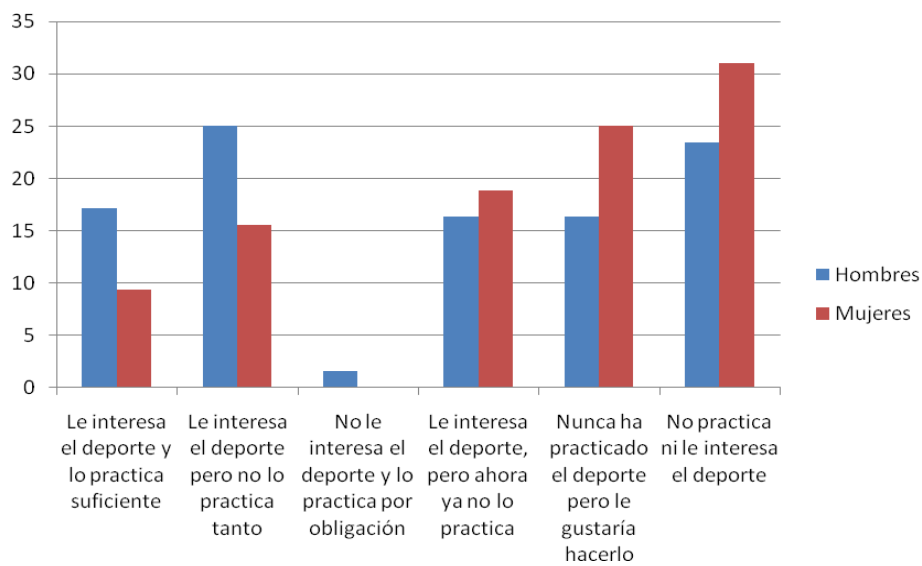

3.2.3 PRINCIPALES FORMAS DE ENTENDER LO QUE ES EL DEPORTE, CLASIFICADAS POR SEXO (EN PORCENTAJE). REGIÓN DE MURCIA (2005)

	Hombres	Mujeres	Total
El hacer deporte te permite estar en forma	59,4	67,2	63,3
El deporte es como una válvula de escape de la agresividad	9,4	9,4	9,4
El hacer deporte te permite relacionarte con los/as demás	12,5	6,3	9,4
El hacer deporte te ayuda a superar obstáculos	8,6	3,1	9,4
El hacer deporte te permite vivir más intensamente	1,6	5,5	3,5
NS/NC	8,6	8,6	8,6

Fuente: Consejo Superior de Deportes – Encuesta de hábitos deportivos de la población española (2005)

3.2.4 PRINCIPAL RAZÓN PARA HACER DEPORTE. POBLACIÓN QUE PRACTICA ALGÚN DEPORTE, CLASIFICADA POR SEXO. REGIÓN DE MURCIA (2005)

	Hombres	Mujeres	Total
Por diversión y pasar el tiempo	55,4	43,8	51,1
Por encontrarse con amigos/as	12,5	9,4	11,4
Por hacer ejercicio físico	25	25	25
Por que le gusta el deporte	3,6	3,1	3,4
Por mantener la línea	0	12,5	4,5
Por evasión	0	3,1	1,1
Por mantener o mejorar la salud	3,6	3,1	3,4

Fuente: Consejo Superior de Deportes – Encuesta de hábitos deportivos de la población española (2005)

3.2.5 FRECUENCIA CON LA QUE SE PRACTICA EL DEPORTE. POBLACIÓN QUE PRACTICA ALGÚN DEPORTE (EN PORCENTAJE). REGIÓN DE MURCIA (2005)			
	Hombres	Mujeres	Total
Tres veces o más por semana	51,8	46,9	50
Una o dos veces por semana	33,9	34,4	34,1
Con mucha frecuencia	10,7	15,6	12,5
Sólo en vacaciones	1,1	0	1,1
NS/NC	1,8	3,1	2,3

Fuente: Consejo Superior de Deportes – Encuesta de hábitos deportivos de la población española (2005)

3.2.6 CARÁCTER COMPETITIVO O RECREATIVO DE LA PRÁCTICA DEPORTIVA. POBLACIÓN QUE PRACTICA ALGÚN DEPORTE (EN PORCENTAJE). REGIÓN DE MURCIA (2005)			
	Hombres	Mujeres	Total
Participa en ligas deportivas nacionales	5,4	0	3,4
Participa en ligas locales o provinciales	10,7	9,4	10,2
Compite con amigos/as por divertirse	10,7	3,1	8
Hacer deporte sin preocuparse de competir	67,9	78,1	71,6
NS/NC	5,4	9,4	6,8

Fuente: Consejo Superior de Deportes – Encuesta de hábitos deportivos de la población española (2005)

3.2.7 DEPORTE ESCOLAR: PARTICIPANTES INDIVIDUALES POR SEXO, CATEGORÍAS Y TIPOS DE DEPORTE. REGIÓN DE MURCIA (TEMPORADA 2002/03)

TIPOS DE DEPORTE	ALEVÍN ⁽¹⁾	INFANTILES		CADETES		JUEGOS ESCOLARES ESPECIAL.			TOTAL	
	H/M	H	M	H	M	H	M	Mixto		
Ajedrez	..	149	54	28	8	-	-	-	239	
Atletismo todas modalidades	..	652	505	33	8	318	141	38	1.695	
Badmington	..	60	38	11	10	-	-	-	119	
Baloncesto	..	639	537	386	138	140	60	-	1.900	
Balonmano	..	449	353	232	81	100	30	50	1.295	
Cross	..	2.036	1.409	567	314	-	-	-	4.326	
Fútbol	..	-	-	44	-	-	-	-	44	
Fútbol-Sala	..	1.873	592	847	236	210	-	50	3.808	
Gimnasia rítmica	..	-	11	-	-	-	-	-	11	
Judo	..	96	66	25	-	-	-	-	187	
Kayak Polo	..	25	9	-	-	-	-	-	34	
Lucha	..	17	8	21	-	-	-	-	46	
Natación	..	22	10	-	-	48	14	7	101	
Orientación	..	145	112	-	-	-	-	-	257	
Tenis mesa	..	180	69	100	25	57	8	62	501	
Vela	..	8	7	-	-	-	-	-	15	
Voleibol	..	224	387	198	258	-	-	-	1.067	
TOTAL		12.320	6.575	4.167	2.492	1.078	873	253	207	27.965

Nota: Juegos escolares especiales se refiere a actividades para disminuidos psíquicos.

⁽¹⁾El total incluye las actividades polideportivas mixtas

4. Salud y sexualidad

4. SALUD Y SEXUALIDAD

SALUD

- 4.1.1. Valoración del estado de salud percibido
- 4.1.2. Tiempo transcurrido desde la última consulta médica
- 4.1.3. Motivo de la última consulta médica
- 4.1.4. Tiempo transcurrido entre la petición de asistencia urgente y su prestación
- 4.1.5. Consumo de medicamento en las últimas dos semanas
- 4.1.6. Tipo de medicamentos consumidos en las últimas dos semanas
- 4.1.7. Consumo de medicamentos no recetados (automedicación)
- 4.1.8. Evolución de las personas enfermas dadas de alta en los Hospitales según diagnóstico principal y sexo, siendo Murcia la provincia de hospitalización
- 4.1.9. Evolución de las defunciones según la causa de la muerte, clasificadas por sexo
- 4.1.10. Evolución de los suicidios: consumación y tentativas
- 4.1.11. Suicidios consumados según edad y sexo
- 4.1.12. Suicidios consumados según existencia o no de hijos/as
- 4.1.13. Personas de 6 años y más con alguna discapacidad según grupo de discapacidad y sexo
- 4.1.14. Porcentaje de personas con discapacidad respecto al total de personas con discapacidad
- 4.1.15. Tipo de problema que limita las actividades de la vida cotidiana
- 4.1.16. Dependencia funcional según sexo
- 4.1.17. Número de horas medias dedicadas al cuidado de menores de 15 años, mayores de 74 años, personas discapacitadas y labores del hogar

PERSONAL SANITARIO

- 4.2.1 Principales profesionales sanitarios/as colegiadas/os por grupos de edad y sexo
- 4.2.2 Porcentaje de mujeres entre los/las principales profesionales sanitarios/as colegiados/as

HÁBITOS ALIMENTARIOS, CONSUMO DE ALCOHOL Y TABACO

- 4.3.1 Índice de masa corporal en población adulta
- 4.3.2 Dieta y régimen especial según sexo
- 4.3.3 Motivo de la dieta o régimen especial. Población que sigue dieta o régimen especial
- 4.3.4 Patrón de consumo de determinados alimentos
- 4.3.5 Consumo de bebidas alcohólicas en las últimas dos semanas
- 4.3.6 Consumo de tabaco

INTERRUPCIÓN DEL EMBARAZO

- 4.4.1 Evolución de las tasas de interrupción voluntaria del embarazo por cada 1000 mujeres de entre 15 y 44 años
- 4.4.2 Evolución de las tasas de interrupción voluntaria del embarazo por cada 1000 mujeres de entre 15 y 44 años
- 4.4.3 Evolución de las tasas de interrupción voluntaria del embarazo por situación laboral
- 4.4.4 Evolución de las tasas de interrupción voluntaria del embarazo por estado civil y edad.
- 4.4.5 Evolución de las tasas de interrupción voluntaria del embarazo por nivel educativo y edad.

SEXUALIDAD

- 4.5.1 Personas de entre 18-49 años por sexo y fuente principal de información sobre sexualidad
- 4.5.2 Personas de entre 18-49 años por sexo y tipo de comunicación con los padres sobre sexualidad
- 4.5.3 Edad a la que se tuvo la primera relación heterosexual completa.
- 4.5.4 Personas clasificadas por sexo, que han tenido relaciones sexuales con parejas ocasionales en el último año, y uso del preservativo con estas parejas
- 4.5.5 Personas de entre 18-49 años por sexo, según identificación de las formas de transmisión del VIH
- 4.5.6 Personas de entre 18-49 años por sexo y actitud frente a las personas infectadas por VIH

4.1 SALUD

4.1.1 VALORACIÓN DEL ESTADO DE SALUD PERCIBIDA EN LOS ÚLTIMOS DOCE MESES, CLASIFICADA POR SEXO, EN PORCENTAJE (2006)

Valoración	Región de Murcia			España		
	Total	Hombres	Mujeres	Total	Hombres	Mujeres
Muy bueno	15,81	15,31	16,31	21,39	23,25	19,57
Bueno	51,22	58,65	43,61	48,61	51,87	45,41
Regular	24,16	19,37	29,07	22,45	18,87	25,95
Malo	6,35	4,68	8,06	5,52	4,35	6,67
Muy malo	2,46	1,98	2,95	2,04	1,67	2,4

Fuente: INE – Ministerio de Sanidad y Consumo. Encuesta Nacional de Salud (2006)

4.1.1 VALORACIÓN DEL ESTADO DE SALUD PERCIBIDA EN LOS ÚLTIMOS DOCE MESES, CLASIFICADA POR SEXO, EN PORCENTAJE (2006)

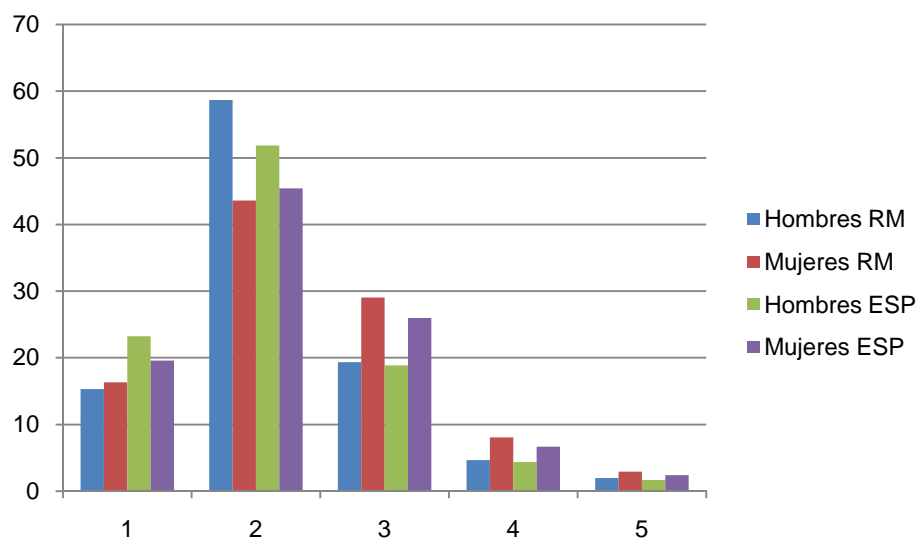

4.1.2 TIEMPO TRANSCURRIDO DESDE LA ÚLTIMA CONSULTA MÉDICA, CLASIFICADO POR SEXO, EN PORCENTAJE. REGIÓN DE MURCIA (2006)			
	Total	Hombres	Mujeres
4 semanas o menos	38,32	33,25	43,28
Más de 4 semanas y menos de 1 año	45,47	45	45,94
1 año o más	15,52	20,75	18,23
Nunca ha consultado	0,68	1	0,69

Fuente: INE – Ministerio de Sanidad y Consumo. Encuesta Nacional de Salud (2006)

4.1.3 MOTIVO DE LA ÚLTIMA CONSULTA MÉDICA, CLASIFICADO POR SEXO. POBLACIÓN QUE HA PASADO CONSULTA MÉDICA EN LAS ÚLTIMAS 4 SEMANAS. REGIÓN DE MURCIA (2006)			
Motivo de consulta	Total	Hombres	Mujeres
Diagnóstico de una enfermedad o problema de salud	49,24	49,79	48,79
Revisión por enfermedad	21,06	21,55	20,66
Programa de atención a niño/a sano/a (incluye vacunación)	1,63	1,75	1,53
Consulta administrativa (incluye dispensación de recetas o partes de alta/baja)	21,87	21,04	22,56
Otros motivos	6,19	5,88	6,46

Fuente: INE – Ministerio de Sanidad y Consumo. Encuesta Nacional de Salud (2006)

4.1.4 TIEMPO TRANSCURRIDO ENTRE LA PETICIÓN DE ASISTENCIA URGENTE Y LA PRESTACIÓN DE ASISTENCIA, CLASIFICADO POR SEXO. POBLACIÓN QUE HA UTILIZADO ALGÚN SERVICIO DE URGENCIAS EN LOS ÚLTIMOS 12 MESES. REGIÓN DE MURCIA (2006)			
	Total	Hombres	Mujeres
Menos de 15 minutos	29,76	29,22	32,08
15-29 minutos	18,37	16,24	20,44
30-59 minutos	17,43	19,15	15,76
1-2 horas	20,58	18,07	23,01
3 o más horas	13,86	17,31	10,49

Fuente: INE – Ministerio de Sanidad y Consumo. Encuesta Nacional de Salud (2006)

4.1.5 CONSUMO DE MEDICAMENTOS EN LAS ÚLTIMAS 2 SEMANAS, CLASIFICADO POR SEXO. REGIÓN DE MURCIA (2006)

	Total	Hombres	Mujeres
Sí ha consumido	62,17	51,57	64,74
No ha consumido	37,83	48,43	35,26

Fuente: INE – Ministerio de Sanidad y Consumo. Encuesta Nacional de Salud (2006)

4.1.6 TIPO DE MEDICAMENTO CONSUMIDO EN LAS ÚLTIMAS 2 SEMANAS, CLASIFICADO POR SEXO. POBLACIÓN QUE HA CONSUMIDO MEDICAMENTOS EN LAS ÚLTIMAS 2 SEMANAS. REGIÓN DE MURCIA (2006)

	Ambos sexos		Hombres		Mujeres	
	Sí	No	Sí	No	Sí	No
Medicinas para el catarro, gripe y garganta	22,86	77,14	24,69	75,31	21,37	78,63
Medicinas para el dolor	42,79	57,21	36,09	63,91	48,25	51,75
Medicinas para bajar la fiebre	6,33	93,67	6,28	93,72	6,37	93,63
Reconstituyentes (vitaminas, tónicos)	7,63	92,37	4,16	95,84	10,46	89,54
Laxantes	2,77	97,23	1,59	98,41	3,72	96,28
Antibióticos	7,04	92,96	7,22	92,78	6,89	93,11
Tranquilizantes, pastillas para dormir	12,41	87,59	8,54	91,46	15,57	84,43
Medicamentos para la alergia	6,35	93,65	7,36	92,64	5,52	94,48
Medicinas para el reuma	9,67	90,33	6,1	93,9	12,42	87,58
Medicinas para el corazón	8,24	91,76	10,51	89,49	6,49	93,51
Medicinas para la tensión arterial	23,94	76,06	22,54	77,46	25,02	74,98
Medicinas para alteraciones digestivas	12,08	87,92	13,01	86,99	11,36	88,64
Antidepresivos, estimulantes	7,89	92,11	5,68	94,32	9,6	90,4
Píldoras para no quedar embarazada	0	0	0	0	3,83	96,17
Hormonas para la menopausia	0	0	0	0	2,19	87,81
Medicamentos para bajar el colesterol	12,71	87,89	11,26	88,74	13,82	86,18
Medicamentos para la diabetes	6,9	93,1	8,77	91,23	5,38	94,62
Otros medicamentos	31,47	68,53	31,04	68,96	31,82	68,18

Fuente: INE – Ministerio de Sanidad y Consumo. Encuesta Nacional de Salud (2006)

**4.1.7 CONSUMO DE MEDICAMENTOS NO RECETADOS (AUTOMEDICACIÓN EN LAS ÚLTIMAS 2 SEMANAS)
SEGÚN SEXO. REGIÓN DE MURCIA (2006)**

	Total	Hombres	Mujeres
Sí ha consumido	10,47	9,68	11,29
No ha consumido	89,53	90,32	88,71

Fuente: INE – Ministerio de Sanidad y Consumo. Encuesta Nacional de Salud (2006)

4.1.8 EVOLUCIÓN DE LAS PERSONAS ENFERMAS DADAS DE ALTA EN LOS HOSPITALES SEGÚN DIAGNÓSTICO PRINCIPAL Y SEXO, SIENDO MURCIA PROVINCIA DE HOSPITALIZACIÓN (2000-2006)

	Región de Murcia					España
	2002	2003	2004	2005	2006	2006
Enfermedades infecciosas y parasitarias						
AMBOS SEXOS.....	22.613	17.813	21.330	21.785	22.306	677.307
Hombres	13.796	10.830	13.205	13.029	13.959	408.291
Mujeres.....	8.817	6.983	8.125	8.756	8.346	269.016
Tumores						
AMBOS SEXOS.....	94.046	92.055	98.266	99.762	104.234	3.897.491
Hombres	50.228	51.927	54.490	57.054	58.858	2.207.224
Mujeres.....	43.818	40.128	43.776	42.709	45.376	1.690.267
Enfermedades endocrinas, de la nutrición y metabólicas y trastornos de la inmunidad						
AMBOS SEXOS.....	19.351	21.571	22.465	20.323	20.719	606.144
Hombres	8.763	8.855	10.300	9.416	10.109	277.882
Mujeres.....	10.588	12.716	12.165	10.908	10.610	328.262
Enfermedades de la sangre y de los órganos hemotopoyéticos						
AMBOS SEXOS.....	9.338	10.741	9.400	10.332	10.897	313.445
Hombres	4.337	5.010	4.071	4.697	5.168	149.412
Mujeres.....	5.001	5.732	5.329	5.635	5.729	164.033
Trastornos mentales						
AMBOS SEXOS.....	88.989	71.185	64.904	87.846	74.874	3.043.446
Hombres	28.237	35.522	37.211	49.891	44.731	1.593.904
Mujeres.....	60.751	35.663	27.693	37.955	30.143	1.449.542
Enfermedades del sistema nervioso y de los órganos de los sentidos						
AMBOS SEXOS.....	21.750	25.980	22.519	20.086	22.339	858.908
Hombres	11.978	14.109	12.174	10.711	11.301	430.525
Mujeres.....	9.772	11.870	10.344	9.376	11.038	428.382
Enfermedades sistema circulatorio						
AMBOS SEXOS.....	124.285	143.857	140.350	137.307	142.707	5.027.555
Hombres	69.170	80.012	79.939	77.166	80.354	2.805.092
Mujeres.....	55.115	63.845	60.410	60.141	62.353	2.222.463
Enfermedades del aparato respiratorio						
AMBOS SEXOS.....	95.516	103.301	94.855	106.722	97.070	3.410.237
Hombres	61.496	64.399	58.683	64.884	58.166	2.085.162
Mujeres.....	34.019	38.902	36.172	41.838	38.904	1.325.076
Enfermedades del aparato digestivo						
AMBOS SEXOS.....	88.383	95.409	95.183	93.762	96.054	3.337.732
Hombres	48.262	53.690	55.121	52.808	52.648	1.832.117
Mujeres.....	40.121	41.718	40.062	40.954	43.406	1.505.615
Enfermedades del aparato genitourinario						
AMBOS SEXOS.....	49.816	48.679	46.116	45.828	48.707	1.443.778
Hombres	20.289	20.996	19.502	18.862	21.448	691.213
Mujeres.....	29.527	27.683	26.614	26.966	27.259	752.565
Complicaciones del embarazo, parto y puerperio						
AMBOS SEXOS.....	95.096	95.737	83.663	82.969	79.531	1.984.723
Mujeres.....	95.096	95.737	83.663	82.969	79.531	1.984.723
Enfermedades de la piel y del tejido celular subcutáneo						
AMBOS SEXOS.....	8.191	8.098	7.893	10.254	10.107	391.206
Hombres	4.327	3.799	4.717	5.402	6.074	197.088

Mujeres.....	3.864	4.300	3.177	4.851	4.033	194.118
Enfermedades del sistema osteo-mioarticular y tejido conectivo						
AMBOS SEXOS.....	27.479	30.663	30.209	31.352	31.642	1.648.955
Hombres	11.239	13.354	13.898	13.703	14.263	715.247
Mujeres.....	16.240	17.309	16.311	17.649	17.380	933.708
Anomalías congénitas						
AMBOS SEXOS.....	6.593	6.785	6.980	6.911	7.175	211.772
Hombres	3.673	3.862	4.185	4.143	4.495	120.698
Mujeres.....	2.920	2.923	2.796	2.768	2.681	91.074
Afecciones periodo perinatal						
AMBOS SEXOS.....	24.376	22.212	25.069	25.163	24.537	640.247
Hombres	12.056	11.473	13.906	14.028	12.888	346.658
Mujeres.....	12.320	10.739	11.164	11.135	11.649	293.589
Síntomas, signos y estados morbosos mal definidos						
AMBOS SEXOS.....	47.433	43.412	47.853	41.433	52.385	1.162.210
Hombres	26.562	23.346	26.110	21.668	27.328	607.501
Mujeres.....	20.871	20.066	21.743	19.765	25.057	554.709
Lesiones y envenenamiento						
AMBOS SEXOS.....	72.216	79.378	77.498	81.154	85.675	3.372.531
Hombres	40.671	43.376	41.267	43.841	46.348	1.688.686
Mujeres.....	31.545	36.002	36.231	37.313	39.328	1.683.846
Hospitalizaciones especiales código V						
AMBOS SEXOS.....	10.409	12.123	10.646	9.813	10.975	721.053
Hombres	4.814	4.438	4.390	4.331	5.727	359.469
Mujeres.....	5.595	7.685	6.256	5.482	5.248	361.584
Altas sin diagnóstico						
AMBOS SEXOS.....	26.620	16.133	4.316	17.201	6.938	445.701
Hombres	16.248	9.080	2.993	10.656	3.755	243.481
Mujeres.....	10.372	7.052	1.322	6.545	3.182	202.220
TOTAL						
AMBOS SEXOS.....	932.499	945.134	909.513	950.004	948.872	33.194.442
Hombres	436.147	458.079	456.161	476.289	477.618	16.759.649
Mujeres.....	496.353	487.055	453.352	473.715	471.254	16.434.793

Fuente: INE – Encuesta de Morbilidad Hospitalaria (2006)

4.1.9 EVOLUCIÓN DE LAS DEFUNCIONES SEGÚN LA CAUSA DE MUERTE CLASIFICADAS POR SEXOS (2000-2006)

	Región de Murcia							España
	2000	2001	2002	2003	2004	2005	2006	2005
I. Ciertas enfermedades infecciosas y parasitarias	149	164	156	161	163	155	196	7.493
Hombres.....	86	98	86	81	99	97	109	4.257
Mujeres	63	66	70	80	64	58	87	3.236
II. Neoplasias	2.221	2.317	2.460	2.363	2.486	2.438	2.501	100.206
Hombres.....	1.399	1.470	1.503	1.497	1.530	1.548	1.543	62.664
Mujeres	822	847	957	866	956	890	958	37.542
III. Enfermedades de la sangre y de los órganos hematopoyéticos	29	22	25	28	12	37	26	1.316
Hombres.....	14	13	10	14	5	21	11	558
Mujeres	15	9	15	14	7	16	15	758
IV. Enfermedades endocrinas, nutricionales y metabólicas.....	314	342	317	334	303	299	283	12.421
Hombres.....	128	127	129	128	112	114	118	4.857
Mujeres	186	215	188	206	191	185	165	7.564
V. Trastornos mentales y del comportamiento	239	260	269	275	221	230	220	12.539
Hombres.....	70	94	90	87	75	82	79	4.156
Mujeres	169	166	179	188	146	148	141	8.383
VI-VIII Enfermedades del sistema nervioso y de los órganos de los sentidos	194	234	275	368	302	378	398	15.697
Hombres.....	80	99	106	155	129	150	140	6.166
Mujeres	114	135	169	213	173	228	258	9.531
IX. Enfermedades del sistema circulatorio	3.343	3.209	3.206	3.297	3.266	3.372	3.291	126.907
Hombres.....	1.493	1.447	1.442	1.419	1.443	1.485	1.547	57.742
Mujeres	1.850	1.762	1.764	1.878	1.823	1.887	1.744	69.165
X. Enfermedades del sistema respiratorio.....	1.077	1.007	1.125	1.185	1.118	1.305	1.084	47.089
Hombres.....	634	623	686	710	694	763	658	27.183
Mujeres	443	384	439	475	424	542	426	19.906
XI. Enfermedades del sistema digestivo.....	478	449	468	481	517	519	510	19.624
Hombres.....	276	260	257	272	281	292	287	10.541
Mujeres	202	189	211	209	236	227	223	9.083
XII. Enfermedades de la piel y del tejido subcutáneo	22	21	23	22	19	31	40	1.107
Hombres.....	9	6	10	5	3	7	15	344
Mujeres	13	15	13	17	16	24	25	763
XIII. Enfermedades del sistema osteomuscular y del tejido conjuntivo.....	65	71	69	80	72	83	83	3.596
Hombres.....	23	26	23	18	18	22	28	1.099
Mujeres	42	45	46	62	54	61	55	2.497
XIV. Enfermedades del sistema genitourinario	257	277	276	321	297	301	333	9.567
Hombres.....	125	141	126	128	133	143	150	4.532
Mujeres	132	136	150	193	164	158	183	5.035
XV. Embarazo, parto y puerperio.....	-	-	-	1	-	1	-	18
Hombres.....	-	-	-	-	-	-	-	-
Mujeres	-	-	-	1	-	1	-	18
XVI. Ciertas afecciones originadas en el período perinatal		38	41	42	33	46	45	942
Hombres.....		19	23	28	18	29	25	552
Mujeres		19	18	14	15	17	20	390

XVII. Malformaciones congénitas, deformidades y anomalías cromosómicas	66	42	60	56	39	46	33	962
Hombres.....	39	27	31	28	26	24	20	513
Mujeres	27	15	29	28	13	22	13	449
XVIII. Síntomas, signos y hallazgos anormales clínicos y de laboratorio, NCOP	210	186	189	188	183	183	187	10.969
Hombres.....	91	78	65	62	69	57	64	4.807
Mujeres	119	108	124	126	114	126	123	6.162
XX. Causas externas	502	498	484	511	549	523	481	16.902
Hombres.....	374	368	359	399	413	408	368	11.798
Mujeres	128	130	125	112	136	115	113	5.104
TOTAL	9.204	9.140	9.444	9.704	9.593	9.942	9.719.711	387.355
Hombres.....	4.860	4.900	4.951	5.021	5.059	5.241	5.162	201.769
Mujeres	4.344	4.240	4.493	4.683	4.534	4.701	4.549	185.586

Fuente: INE, CREM y Servicio de Epidemiología. Mortalidad por causas

GRÁFICO X.X
DEFUNCIONES SEGÚN LA CAUSA DE MUERTE Y SEXO (2006)

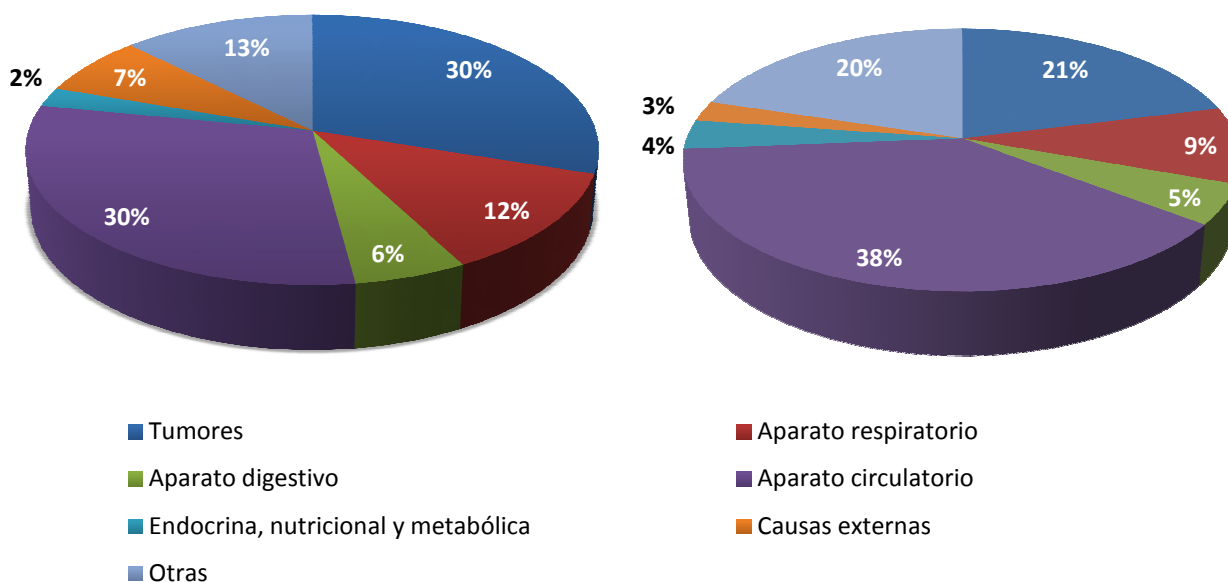

Fuente: CREM y Servicio de Epidemiología. Mortalidad por causas

4.1.10 EVOLUCIÓN DE LOS SUICIDIOS: CONSUMACIÓN Y TENTATIVAS, CLASIFICADAS POR SEXO (2000-2006)

	Región de Murcia							España
	2000	2001	2002	2003	2004	2005	2006	2006
AMBOS SEXOS	98	66	89	83	93	67	103	2.017
Consumados	91	62	85	78	91	64	93	1.806
Tentativos.....	3	-	-	-	-	3	10	211
No consta.....	4	4	4	5	2	-	-	-
HOMBRES	74	55	73	67	70	56	82	1.480
Consumados	69	51	69	62	68	53	78	1.388
Tentativos.....	2	-	-	-	-	3	4	92
No consta.....	3	4	4	5	2	-	-	-
MUJERES	22	11	16	16	22	11	21	537
Consumados	20	11	16	16	22	11	15	418
Tentativos.....	1	-	-	-	-	-	6	119
No consta.....	1	-	-	-	-	-	-	-
NO CONSTA	2	-	-	-	1	-	-	-
Consumados	2	-	-	-	1	-	-	-
Tentativos.....	-	-	-	-	-	-	-	-
No consta.....	-	-	-	-	-	-	-	-

Fuente: INE – Estadística del Suicidio en España (2006)

4.1.11 SUICIDIOS CONSUMADOS SEGÚN EDAD Y SEXO (2005-2006)

	2005			2006		
	Total	Hombres	Mujeres	Total	Hombres	Mujeres
REGIÓN DE MURCIA						
TOTAL	64	53	11	93	78	15
Menos de 30 años.....	8	7	1	14	12	2
De 30 a 49 años.....	22	21	1	36	33	3
De 50 y más años	31	23	8	43	33	10
No consta.....	3	2	1	-	-	-
ESPAÑA						
TOTAL	1.909	1.419	490	1.806	1.388	418
Menos de 30 años.....	216	158	58	213	169	44
De 30 a 49 años.....	597	468	129	601	461	140
De 50 y más años	940	672	268	992	758	234
No consta.....	156	121	35	-	-	-

Fuente: INE - Estadística del Suicidio en España

4.1.12 SUICIDIOS CONSUMADOS SEGÚN EXISTENCIA O NO DE HIJOS E HIJAS CLASIFICADOS POR SEXO (2005-2006)

	2005			2006		
	Total	Hombres	Mujeres	Total	Hombres	Mujeres
REGIÓN DE MURCIA						
TOTAL	64	53	11	93	78	15
Si	14	11	3	31	26	5
No	15	14	1	4	3	1
No consta.....	35	28	7	58	49	9
ESPAÑA						
TOTAL	1.909	1.419	490	1.806	1.388	418
Si	661	467	194	609	441	168
No	410	324	86	343	260	83
No consta.....	838	628	210	854	687	167

Fuente: INE – Estadística del Suicidio en España

4.1.13 PERSONAS DE 6 AÑOS Y MÁS CON ALGUNA DISCAPACIDAD, SEGÚN GRUPO DE DISCAPACIDAD Y SEXO, REGIÓN DE MURCIA (2008)

	Total	Hombres	Mujeres
Total	127500	53800	73700
Visión	33500	14300	19100
Audición	29500	13700	15900
Comunicación	24200	12600	11600
Aprendizaje, desarrollo de tareas aplicación de conocimientos	20400	11200	9200
Movilidad	89100	33400	55700
Autocuidado	56600	20100	36500
Vida doméstica	71600	22800	48800
Interacciones, relaciones personales	21700	11500	10200

Nota: una misma persona puede tener discapacidades en más de un grupo de discapacidad

Fuente: INE – Encuesta de Discapacidad, Autonomía Personal y Situaciones de Dependencia (2008)

4.1.14 PORCENTAJE DE PERSONAS CON DISCAPACIDAD RESPECTO AL TOTAL DE PERSONAS CON DISCAPACIDAD, CLASIFICADAS POR SEXO, REGIÓN DE MURCIA (2008)			
	Total	Hombres	Mujeres
Total	100	100	100
Visión	26,26	26,68	25,95
Audición	23,17	25,44	21,52
Comunicación	19,0	23,44	15,77
Aprendizaje, desarrollo de tareas aplicación de conocimientos	15,99	20,78	12,49
Movilidad	69,89	62,12	75,76
Autocuidado	44,13	37,39	49,57
Vida doméstica	56,18	42,44	66,20
Interacciones, relaciones personales	17,04	21,38	13,87

Nota: una misma persona puede tener discapacidades en más de un grupo de discapacidad

Fuente: INE – Encuesta de Discapacidad, Autonomía Personal y Situaciones de Dependencia (2008)

4.1.15 TIPO DE PROBLEMA QUE LIMITA LAS ACTIVIDADES DE LA VIDA COTIDIANA SEGÚN SEXO. POBLACIÓN CON LIMITACIÓN PARA LAS ACTIVIDADES DE LA VIDA COTIDIANA, REGIÓN DE MURCIA (2006)			
	Total	Hombres	Mujeres
Físico	82,76	90,84	76,99
Mental	6,27	4,06	7,84
Ambos	10,97	5,1	15,17

Fuente: INE – Encuesta Nacional de Salud (2006)

4.1.16 DEPENDENCIA FUNCIONAL SEGÚN SEXO. POBLACIÓN DE 65 Y MÁS AÑOS, REGIÓN DE MURCIA (2006)			
	Total	Hombres	Mujeres
No	44,29	60,38	31,94
Si, para cuidado personal	40,41	24,65	52,54
Sí, para labores domésticas	48,58	35,41	58,73
Sí, para movilidad	43,54	25,33	57,65

Nota: una misma persona puede tener discapacidades en más de un grupo de discapacidad

Fuente: INE – Encuesta de Discapacidad, Autonomía Personal y Situaciones de Dependencia (2008)

4.1.17 NÚMERO DE HORAS MEDIAS DEDICADAS AL CUIDADO DE MENORES DE 15 DE AÑOS, MAYORES DE 74 DE AÑOS, PERSONAS DISCAPACITADAS Y LABORES DEL HOGAR, CLASIFICADAS POR SEXO, REGIÓN DE MURCIA (2006)

Media de horas semanales dedicadas a:	Total	Hombres	Mujeres
Cuidado de menores de 15 años	44,6	33,7	50,4
Cuidado de mayores de 74 años	44,7	37,4	47,7
Cuidado de personas con discapacidad	58,8	41,4	65,9
Realización de tareas del hogar	25	18,1	27,8

Nota: las horas medias se refieren a aquellas personas de 16 de años y más que se dedican de forma efectiva al cuidado de menores de 15 años, mayores de 74 años, personas discapacitadas y labores del hogar respectivamente.

Fuente: INE- Encuesta Nacional de Salud (2006)

4.2 PERSONAL SANITARIO

4.2.1 PRINCIPALES PROFESIONALES SANITARIOS/AS COLEGIADOS/AS POR GRUPOS DE EDAD Y SEXO (2006-2007)

	REGIÓN DE MURCIA						ESPAÑA		
	2006			2007			2007		
	AMBOS SEXOS	Hombres	Mujeres	AMBOS SEXOS	Hombres	Mujeres	AMBOS SEXOS	Hombres	Mujeres
Doctores/doctoras medicina	5.144	3.173	1.971	5.314	3.243	2.071	208.098	117.360	90.738
Menos de 35 años	1.020	381	639	1.055	390	665	37.061	12.406	24.655
De 35 a 44 años	1.206	611	595	1.221	611	610	46.361	20.173	26.188
De 45 a 54 años	1.775	1.182	593	1.907	1.260	647	72.195	42.024	30.171
De 55 a 64 años	734	608	126	696	570	126	32.101	24.128	7.973
De 65 a 69 años	110	103	7	134	123	11	6.666	5.817	849
De 70 y más años	299	288	11	301	289	12	13.652	12.776	876
No consta	-	-	-	-	-	-	62	36	26
Odontólogos/as y Estomatólogos/as	738	411	327	767	420	347	24.515	14.067	10.448
Farmacéuticos/as	1.436	563	873	1.469	576	893	61.300	18.285	43.015
Menos de 35 años	366	98	268	345	94	251	16.260	3.614	12.646
De 35 a 44 años	384	128	256	398	136	262	16.555	4.459	12.096
De 45 a 54 años	387	171	216	392	162	230	13.806	4.270	9.536
De 55 a 64 años	124	62	62	157	77	80	5.829	2.281	3.548
De 65 a 69 años	43	28	15	42	29	13	2.073	923	1.150
De 70 y más años	132	76	56	135	78	57	5.006	2.218	2.788
No consta	-	-	-	-	-	-	1.771	520	1.251
Veterinarios/as	777	458	319	822	475	347	27.594	16.776	10.818
Menos de 35 años	256	110	146	256	108	148	7.293	2.803	4.490
De 35 a 44 años	389	226	163	390	216	174	10.204	5.652	4.552
De 45 a 54 años	62	52	10	98	74	24	5.987	4.359	1.628
De 55 a 64 años	17	17	-	23	22	1	1.258	1.122	136
De 65 a 69 años	1	1	-	1	1	-	133	127	6
De 70 y más años	52	52	-	54	54	-	2.719	2.713	6
No consta	777	458	319	822	475	347	27.594	16.776	10.818
Diplomados/as en Enfermería	4.666	1.890	2.776	4.687	1.897	2.790	243.000	41.328	201.672
Menos de 35 años	2.067	831	1.236	2.077	835	1.242	79.673	11.390	68.283
De 35 a 44 años	1.041	429	612	1.046	431	615	48.200	7.189	41.011
De 45 a 54 años	704	283	421	707	284	423	55.248	9.946	45.302
De 55 a 64 años	830	338	492	833	338	495	22.064	4.616	17.448
De 65 a 69 años	20	8	12	20	8	12	3.266	924	2.342
De 70 y más años	4	1	3	4	1	3	10.400	3.101	7.299
No consta	-	-	-	-	-	-	24.149	4.162	19.987
D.E. con título de Matrona	161	27	134	163	28	135	7.057	411	6.646
Podólogos/as	91	50	41	98	50	48	4.158	1.996	2.162
Menos de 35 años	45	16	29	52	18	34	2.403	809	1.594
De 35 a 44 años	21	15	6	23	15	8	599	314	285
De 45 a 54 años	18	14	4	18	14	4	702	507	195
De 55 a 64 años	3	1	2	3	1	2	301	233	68
De 65 a 69 años	2	2	-	1	1	-	62	54	8
De 70 y más años	2	2	-	1	1	-	91	79	12

Fuente: INE – Profesionales Sanitarios Colegiados

4.2.2. PORCENTAJE DE MUJERES ENTRE LOS PRINCIPALES PROFESIONALES SANITARIOS/AS COLEGIADOS/AS (2006-2007)

	Región de Murcia		Total Nacional
	2006	2007	2007
Doctores/as medicina	38,32	38,98	33,61
Odontólogos/as estomatólogos/os	44,31	45,25	42,62
Farmacéuticas/os	60,80	60,79	70,18
Veterinarias/os	41,06	42,22	39,21
Diplomadas/os en enfermería	59,50	59,53	83,00

Fuente: Elaboración propia a partir de datos del INE

4.2.2 PORCENTAJE DE MUJERES ENTRE LOS PRINCIPALES PROFESIONALES SANITARIOS/AS COLEGIADOS/AS (2006-2007)

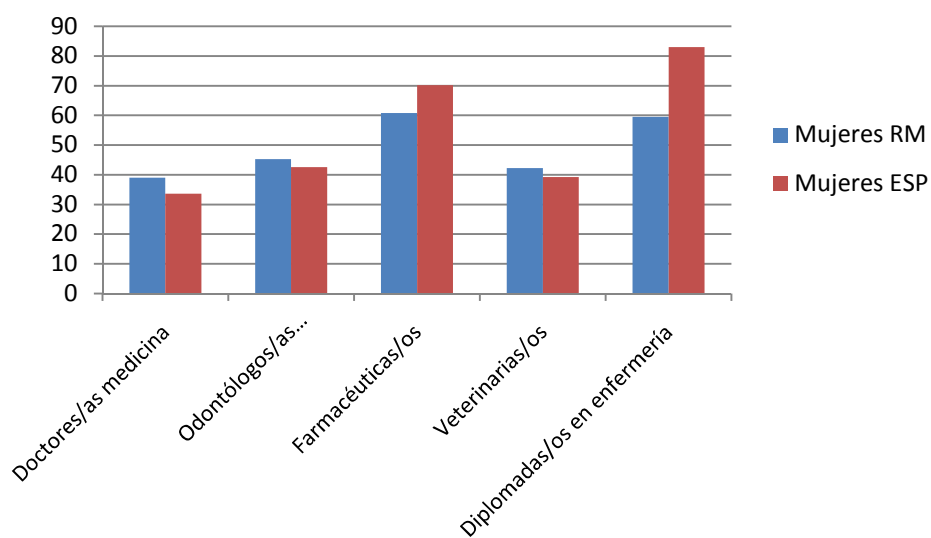

4.3 HÁBITOS ALIMENTARIOS, CONSUMO DE ALCOHOL Y TABACO

4.3.1 ÍNDICE DE MASA CORPORAL EN POBLACIÓN ADULTA CLASIFICADA POR SEXO. POBLACIÓN DE 18 AÑOS Y MÁS (2006)

	Región de Murcia			España		
	Total	Hombres	Mujeres	Total	Hombres	Mujeres
Peso insuficiente (<18,5Kg/m²)	1,6	0,48	2,88	1,76	0,54	3,01
Normopeso (18,5-24,9Kg/m²)	40,36	35,22	46,2	44,88	38,72	51,19
Sobrepeso (25-29,9Kg/m²)	38,57	45,4	30,79	37,8	45,06	30,35
Obesidad (>=30Kg/m²)	19,47	18,9	20,13	15,66	15,68	15,44

Nota: Índice de Masa Corporal (IMC) = (Peso (kg)/ Estatura (m)) elevado al cuadrado

Fuente: INE – Encuesta Nacional de Salud (2006)

4.3.2 DIETA O RÉGIMEN ESPECIAL SEGÚN SEXO. POBLACIÓN DE 1 Y MÁS AÑOS (2006)

	Región de Murcia			España		
	Total	Hombres	Mujeres	Total	Hombres	Mujeres
Hacen dieta						
Sí	7,13	5,8	8,5	11,16	9,29	12,97
No	92,87	94,2	91,5	88,84	90,71	87,03

Fuente: INE – Encuesta Nacional de Salud (2006)

4.3.3. MOTIVO DE LA DIETA O RÉGIMEN ESPECIAL SEGÚN SEXO. POBLACIÓN QUE SIGUE DIETA O RÉGIMEN ESPECIAL (2006)

	Región de Murcia			España		
	Total	Hombres	Mujeres	Total	Hombres	Mujeres
Para perder o mantener peso	42,6	27,35	53,25	34,3	24,47	41,2
Para vivir más saludablemente	8,91	8,25	9,36	13,98	17,2	11,71
Por enfermedad o problema de salud	45,41	58,02	36,6	49,94	56,4	45,11
Por otra razón distinta	3,08	6,37	0,78	1,78	1,94	1,68

Fuente: INE – Encuesta Nacional de Salud (2006)

4.3.4 PATRÓN DE CONSUMO DE DETERMINADOS ALIMENTOS SEGÚN SEXO. POBLACIÓN DE 1 AÑO Y MÁS, REGIÓN DE MURCIA (2006)

	Total	Hombres	Mujeres
Fruta fresca			
A diario	62,71	58,76	66,76
3 o más veces a la semana, pero no a diario	16,60	17,66	15,52
1 ó 2 veces a la semana	12,37	14,26	10,42
Menos de 1 vez a la semana	2,60	2,33	2,88
Nunca o casi nunca	5,72	6,99	4,42
Carne			
A diario	14,63	16,40	12,81
3 o más veces a la semana, pero no a diario	58,75	59,40	58,08
1 ó 2 veces a la semana	23,65	22,19	25,15
Menos de 1 vez a la semana	1,98	0,98	2,99
Nunca o casi nunca	1,00	1,03	0,97
Huevos			
A diario	2,02	3,01	1,00
3 o más veces a la semana, pero no a diario	23,89	26,00	21,73
1 ó 2 veces a la semana	61,55	60,83	62,29
Menos de 1 vez a la semana	9,70	8,25	11,18
Nunca o casi nunca	2,84	1,90	3,80
Pescado			
A diario	0,90	0,84	0,97
3 o más veces a la semana, pero no a diario	29,36	27,59	31,18
1 ó 2 veces a la semana	55,54	58,41	52,61
Menos de 1 vez a la semana	8,51	6,97	10,10
Nunca o casi nunca	5,67	6,20	5,14
Pasta, arroz, patatas			
A diario	27,48	27,64	27,31
3 o más veces a la semana, pero no a diario	42,23	44,46	39,94
1 ó 2 veces a la semana	27,68	24,89	30,55
Menos de 1 vez a la semana	1,99	2,41	1,56
Nunca o casi nunca	0,62	0,60	0,64
Pan, cereales			
A diario	87,08	88,66	85,46
3 o más veces a la semana, pero no a diario	5,62	5,47	5,77
1 ó 2 veces a la semana	3,69	3,17	4,23
Menos de 1 vez a la semana	1,41	1,35	1,46
Nunca o casi nunca	2,20	1,35	3,08
Verduras y hortalizas			
A diario	42,36	38,56	46,25
3 o más veces a la semana, pero no a diario	27,16	27,07	27,26
1 ó 2 veces a la semana	21,08	24,74	17,33
Menos de 1 vez a la semana	5,20	5,57	4,83
Nunca o casi nunca	4,20	4,07	4,33
Legumbres			
A diario	3,12	2,57	3,68
3 o más veces a la semana, pero no a diario	25,86	27,35	24,32
1 ó 2 veces a la semana	57,70	58,85	56,52
Menos de 1 vez a la semana	9,10	7,68	10,55
Nunca o casi nunca	4,23	3,55	4,93
Embutidos y fiambres			
A diario	20,77	26,27	15,12

3 o más veces a la semana, pero no a diario	19,84	21,77	17,85
1 ó 2 veces a la semana	23,82	21,93	25,75
Menos de 1 vez a la semana	15,96	12,87	19,14
Nunca o casi nunca	19,61	17,15	22,14
Productos lácteos			
A diario	87,41	86,89	87,94
3 o más veces a la semana, pero no a diario	5,63	5,09	6,18
1 ó 2 veces a la semana	4,39	5,43	3,32
Menos de 1 vez a la semana	0,81	0,75	0,87
Nunca o casi nunca	1,77	1,83	1,70
Dulces			
A diario	30,86	27,87	33,93
3 o más veces a la semana, pero no a diario	14,79	16,90	12,63
1 ó 2 veces a la semana	19,36	20,73	17,95
Menos de 1 vez a la semana	16,07	15,27	16,90
Nunca o casi nunca	18,91	19,24	18,58
Refrescos con azúcar			
A diario	17,10	19,58	14,56
3 o más veces a la semana, pero no a diario	11,55	13,81	9,23
1 ó 2 veces a la semana	15,98	16,02	15,95
Menos de 1 vez a la semana	12,93	14,03	11,80
Nunca o casi nunca	42,43	36,56	48,46

Fuente: INE – Encuesta Nacional de Salud (2006)

4.3.5 CONSUMO DE BEBIDAS ALCOHÓLICAS EN LAS ÚLTIMAS 2 SEMANAS SEGÚN SEXO. POBLACIÓN DE 16 AÑOS Y MÁS (2006)

	Región de Murcia			España		
	Total	Hombres	Mujeres	Total	Hombres	Mujeres
Sí ha consumido	57,33	71,12	43,33	55,73	70,23	41,78
No ha consumido	42,67	28,88	56,67	44,27	29,77	58,22

Fuente: INE – Encuesta Nacional de Salud (2006)

4.3.5 CONSUMO DE BEBIDAS ALCOHÓLICAS EN LAS ÚLTIMAS 2 SEMANAS SEGÚN SEXO. POBLACIÓN DE 16 AÑOS Y MÁS (2006)

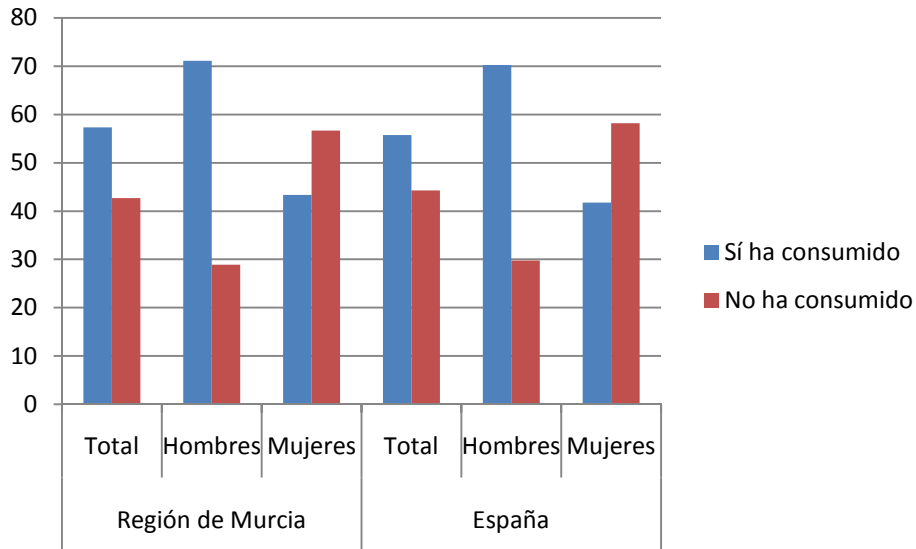

4.3.6 CONSUMO DE TABACO SEGÚN SEXO. POBLACIÓN DE 16 AÑOS Y MÁS (2006)

	Región de Murcia			España		
	Total	Hombres	Mujeres	Total	Hombres	Mujeres
Fumador/a diario	28,82	36,25	23,31	26,44	31,56	21,51
Fumador/a ocasional	4,07	4,47	3,67	3,06	3,77	2,37
Ex fumador/a	19,82	26,95	12,57	20,53	28,14	13,2
Nunca ha fumado	46,29	32,34	60,45	49,97	36,52	62,92

Fuente: INE – Encuesta Nacional de Salud (2006)

4.3.6 CONSUMO DE TABACO SEGÚN SEXO. POBLACIÓN DE 16 AÑOS Y MÁS (2006)

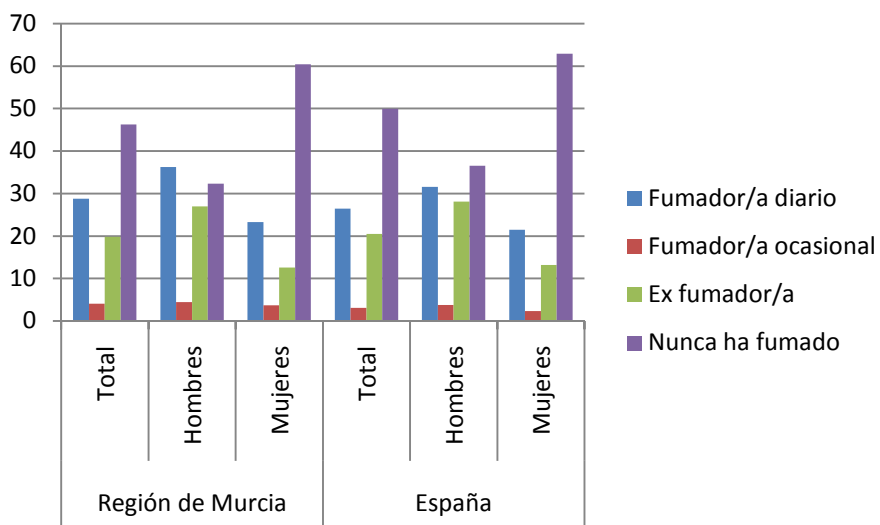

4.4 INTERRUPCIÓN DEL EMBARAZO

4.4.1 EVOLUCIÓN DE LAS TASAS DE INTERRUPCIÓN VOLUNTARIA DEL EMBARAZO POR 1.000 MUJERES ENTRE 15 Y 44 AÑOS (1993-2007)

Año	Región de Murcia	España
1993	4,21	5,15
1994	3,86	5,38
1995	4,02	5,53
1996	4,33	5,69
1997	4,61	5,52
1998	4,88	6,00
1999	5,64	6,52
2000	7,96	7,14
2001	9,68	7,66
2002	11,54	8,46
2003	11,69	8,77
2004	10,48	8,94
2005	11,70	9,60
2006	13,10	10,69
2007	14,80	11,49

Fuente: Ministerio de Sanidad y Consumo. Interrupción Voluntaria del Embarazo (2007)

4.4.1 EVOLUCIÓN DE LAS TASAS DE INTERRUPCIÓN VOLUNTARIA DEL EMBARAZO POR 1.000 MUJERES ENTRE 15 A 44 AÑOS (1993-2007)

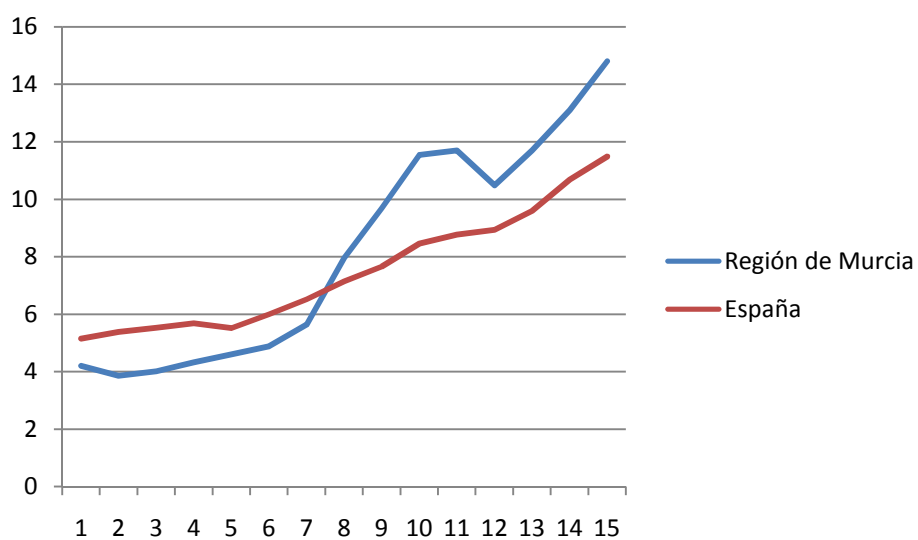

4.4.2 EVOLUCIÓN DE LAS INTERRUPCIONES VOLUNTARIAS DEL EMBARAZO SEGÚN SITUACIÓN LABORAL DE LA MUJER (2000-2006)

	Región de Murcia							España
	2000	2001	2002	2003	2004	2005	2006	2006
Empresaria que emplea	17	18	23	7	12	10	13	583
Empresaria que no emplea	38	32	40	23	24	19	11	1.524
Trabaja a sueldo	1.078	1.477	1.795	1.892	1.865	2.193	2.650	62.211
Pensionista	7	28	6	8	10	2	5	302
Estudiante	292	278	288	277	268	307	318	10.925
Parada	64	116	155	204	355	329	275	12.978
Sus labores	520	629	785	723	576	667	720	11.166
Otros	19	6	3	8	24	24	38	1.470
No consta	7	-	-	2	-	3	-	433
TOTAL	2.042	2.584	3.095	3.144	3.134	3.554	4.030	101.592

Fuente: Ministerio de Sanidad y Consumo. Interrupción Voluntaria del Embarazo (2007)

4.4.3 INTERRUPCIÓN VOLUNTARIA DEL EMBARAZO SEGÚN ESTADO CIVIL Y EDAD DE LA MUJER (2006)

	Total	Soltera	Casada	Viuda	Divorciada	Separada	No consta
REGIÓN DE MURCIA	4.030	2.548	1.178	28	103	171	2
Menores de 15 años	32	32	-	-	-	-	-
De 15 a 19 años	446	426	16	-	2	2	-
De 20 a 24 años	1.055	868	161	-	8	16	2
De 25 a 29 años	1.120	712	344	2	19	43	-
De 30 a 34 años	742	328	322	6	31	55	-
De 35 a 39 años	466	143	244	17	26	36	-
De 40 a 44 años	156	35	82	3	17	19	-
De 45 y más años	13	4	9	-	-	-	-
ESPAÑA	101.592	67.318	24.973	563	2.915	5.080	74
Menores de 15 años	496	488	5	-	-	-	3
De 15 a 19 años	13.398	12.932	353	7	7	21	78
De 20 a 24 años	25.392	22.170	2.600	16	122	320	16
De 25 a 29 años	25.320	17.534	5.962	69	506	1.057	19
De 30 a 34 años	18.736	9.028	7.015	126	876	1.539	15
De 35 a 39 años	13.037	3.987	6.314	218	930	1.474	11
De 40 a 44 años	4.831	1.107	2.494	117	440	633	40
De 45 y más años	382	72	230	10	34	36	-

Fuente: Ministerio de Sanidad y Consumo. Interrupción Voluntaria del Embarazo (2006)

4.4.4 INTERRUPCIÓN VOLUNTARIA DEL EMBARAZO SEGÚN NIVEL DE INSTRUCCIÓN Y EDAD DE LA MUJER (2006)

	TOTAL	< 15 años	15-19 años	20-24 años	25-29 años	30-34 años	35-39 años	40-44 años	> 44 años
REGIÓN DE MURCIA	4.030	32	446	1.055	1.120	742	466	156	13
Analfabeta	22	-	1	5	4	4	6	1	1
Sin estudios	194	1	17	44	70	28	28	5	1
1º grado	1.632	15	172	436	443	318	172	72	4
2º grado, 1º ciclo	970	12	157	258	249	178	85	29	2
2º grado, 2º ciclo	856	4	91	245	232	136	116	29	3
3º grado, (Escuela)	219	-	5	44	78	54	31	7	-
3º grado, (Facultad)	134	-	3	23	43	23	27	13	2
No clasificables	1	-	-	-	-	1	-	-	-
No consta	2	-	-	-	1	-	1	-	-
ESPAÑA	101.592	496	13.398	25.392	25.320	18.736	13.037	4.831	382
Analfabeta	511	-	29	93	148	106	90	41	4
Sin estudios	2.699	22	358	591	674	510	385	137	22
1º grado	23.006	260	4.030	5.877	5.290	3.841	2.660	976	72
2º grado, 1º ciclo	30.401	172	5.042	8.008	7.139	5.076	3.581	1.273	110
2º grado, 2º ciclo	28.545	39	3.369	7.538	7.338	5.237	3.613	1.312	99
3º grado, (Escuela)	9.062	-	319	2.173	2.605	2.045	1.337	551	32
3º grado, (Facultad)	6.391	-	130	884	1.892	1.720	1.228	498	39
No clasificables	183	1	34	52	45	35	14	2	-
No consta	794	2	87	176	189	166	129	41	4

Fuente: Ministerio de Sanidad y Consumo. Interrupción Voluntaria del Embarazo

4.4 SEXUALIDAD

4.5.1 PERSONAS DE 18 A 49 AÑOS, POR SEXO Y FUENTE PRINCIPAL DE INFORMACIÓN SEXUAL, EN MILES DE PERSONAS (2003)

	Región de Murcia			España		
	Ambos sexos	Hombres	Mujeres	Ambos sexos	Hombres	Mujeres
Total	643,9	333,5	310,3	20.759,6	10.532,1	10.227,5
Padres o familiares mayores	109,3	58,6	50,7	2.543,3	1.095,9	1.447,4
Hermanos o amigos	246,7	145,0	101,7	7.957,8	4.559,1	3.398,7
Pareja	122,7	45,8	76,9	4.019,4	1.555,1	2.464,3
Profesionales	51,7	20,7	31,0	2.108,7	1.028,0	1.080,7
Soportes varios	67,0	41,8	25,2	2.485,6	1.380,7	1.104,9
Nadie	43,7	19,8	23,9	1.404,2	761,5	642,8
No consta	2,7	1,8	0,9	240,5	151,8	88,7

Fuente: INE – Encuesta de Salud y Hábitos Sexuales (2003)

4.5.2 PERSONAS DE 18 A 49 AÑOS, POR SEXO Y TIPO DE COMUNICACIÓN CON LOS PADRES SOBRE SEXUALIDAD, EN MILES DE PERSONAS (2003)

	Región de Murcia			España		
	Ambos sexos	Hombres	Mujeres	Ambos sexos	Hombres	Mujeres
Total	643,9	333,5	310,3	20.759,6	10.532,1	10.227,5
Satisfactoria	227,8	133,2	94,6	7.945,6	4.147,6	3.798,1
Insatisfactoria	122,1	50,8	71,2	4.783,1	2.296,5	2.486,6
Sin comunicación	291,3	146,9	144,5	7.870,8	4.005,2	3.865,6
No consta	2,6	2,6	-	160,0	82,9	77,1

Fuente: INE – Encuesta de Salud y Hábitos Sexuales (2003)

4.5.3 EDAD A LA QUE SE TUVO LA PRIMERA RELACIÓN HETEROSEXUAL COMPLETA. MUJERES DE 15 DE AÑOS Y MÁS QUE HAN TENIDO DICHO RELACIÓN (2006)

	Región de Murcia	Total Nacional
Antes de los 15 años	2,6	1,5
De los 15 a los 19 años	35,7	38,5
De los 20 a los 24 años	38,7	33,9
De los 25 a los 29 años	9,7	12,7
De los 30 a los 34 años	1,2	2,3
Más de 35 años	0,5	0,8
No contesta	11,6	10,4
Media de Edad	20,22	20,76

Fuente: INE – Encuestas de Fecundidad y Valores (2006)

4.5.4 PERSONAS QUE HAN TENIDO RELACIONES SEXUALES CON PAREJAS OCASIONALES EN EL ÚLTIMO AÑO Y USO DE PRESERVATIVO CON ESTAS PAREJAS, EN MILES DE PERSONAS (2003)

	Región de Murcia			España		
	Ambos sexos	Hombres	Mujeres	Ambos sexos	Hombres	Mujeres
Total	78,3	65,6	12,7	3.006,5	2.298,2	708,4
Siempre	45,0	38,0	7,0	1.674,2	1.282,7	391,5
No siempre	26,7	21,1	5,7	1.162,2	860,5	301,7
No consta	6,6	6,6	-	170,1	155,0	15,1

Nota: Población de 18 a 49 años

Fuente: INE – Encuesta de Salud y Hábitos Sexuales (2003)

4.5.5 PERSONAS DE 18 A 49 AÑOS POR SEXO, SEGÚN IDENTIFICAN LOS MECANISMOS DE TRANSMISIÓN DEL VIH, EN MILES DE PERSONAS (2003)

	Región de Murcia			España		
	Ambos sexos	Hombres	Mujeres	Ambos sexos	Hombres	Mujeres
Total	643,9	333,5	310,3	20.759,6	10.532,1	10.227,5
Los identifica correctamente	96,3	50,8	45,5	2.925,4	1.376,6	1.548,8
No los identifica correctamente	547,6	282,7	264,9	17.524,9	8.990,8	8.534,1
No consta	-	-	-	309,4	164,7	144,6

Fuente: INE – Encuesta de Salud y Hábitos Sexuales (2003)

4.5.6 PERSONAS DE 18 A 49 AÑOS POR SEXO Y ACTITUD FRENTE A PERSONAS INFECTADAS POR VIH, MILES DE PERSONAS (2003)

	Región de Murcia			España		
	Ambos sexos	Hombres	Mujeres	Ambos sexos	Hombres	Mujeres
Total	643,9	333,5	310,3	20.759,6	10.532,1	10.227,5
Actitud discriminatoria	235,3	132,1	103,2	6.506,4	3.447,9	3.058,5
Actitud no discriminatoria	408,5	201,4	207,1	14.115,9	7.005,1	7.110,8
No consta	-	-	-	137,3	79,1	58,2

Fuente: INE – Encuesta de Salud y Hábitos Sexuales (2003)

5. Bienestar, vida social y nuevas tecnologías

5. BIENESTAR, VIDA SOCIAL Y NUEVAS TECNOLOGÍAS

BIENESTAR Y VIDA SOCIAL

- 5.1.1 Recursos sociales orientados hacia actuaciones en materia de género, conciliación y orientación laboral
- 5.1.2 Servicios de atención a la 1ª Infancia para la conciliación de la vida laboral y familiar
- 5.1.3 Grado de importancia de las principales metas y valores en la vida de las mujeres de la Región de Murcia
- 5.1.4 Grado de importancia de las principales metas y valores en la vida de los hombres de la Región de Murcia
- 5.1.5 Porcentaje de personas clasificadas por sexo, que realizan distintas actividades a lo largo del día
- 5.1.6 Duración media dedicada a cada actividad por cada una de las anteriores personas, clasificadas por sexo
- 5.1.7 Porcentaje de personas que realizan distintas actividades de tiempo libre
- 5.1.8 Frecuencia con la que se realizan distintas actividades de tiempo libre. Mujeres que realizan dichas actividades en su tiempo libre
- 5.1.9 Frecuencia con la que se realizan distintas actividades de tiempo libre. Hombres que realizan dichas actividades en su tiempo libre
- 5.1.10 Tiempo de consumo televisivo. Población de 1 a 15 años
- 5.1.11 Tiempo de utilización de videojuegos, ordenador e Internet. Población de 1 a 15 años
- 5.1.12 Frecuencia de lectura de periódicos de información general y deportivos
- 5.1.13 Creencias Religiosas

NUEVAS TECNOLOGÍAS

5.2.1 Uso de Nuevas Tecnologías de la Información y Comunicación (TIC) clasificado por sexo

5.2.2 Uso de Nuevas Tecnologías de la información y Comunicación (TIC) clasificado por sexo y edad

5.2.3 Uso de Nuevas Tecnologías de la información y Comunicación (TIC) clasificado por sexo y tipo de hábitat

5.1 BIENESTAR Y VIDA SOCIAL

5.1.1 RECURSOS SOCIALES ORIENTADOS HACIA ACTUACIONES EN MATERIA DE GÉNERO, CONCILIACIÓN Y ORIENTACIÓN FAMILIAR (2004-2005)

	2004	2005
CENTROS DEDICADOS A ACCIONES EN MATERIA DE GÉNERO	261	275
Centro de Acogida para Mujeres	1	1
Alojamiento para Mujeres en Riesgo de Marginación	3	2
Programa de teleasistencia para mujeres Víctimas de la Violencia de Género	1	3
Centro de Atención a las Mujeres en Dificultad o Exclusión Social	5	9
Servicio de Atención a la Mujer en Dificultad o Exclusión Social	29	32
Centro de Mujer en General	136	138
Servicio de Mujer en General	84	87
Taller de Formación Ocupacional para Mujeres		1
Servicio de apoyo familiar para mujeres	1	1
Servicio Experimental de mujeres	1	1

Fuente: Consejería de Trabajo y Política Social. Secretaría Autonómica de Acción Social

5.1.2 SERVICIOS DE ATENCIÓN A LA 1ª PARA LA CONCILIACIÓN DE LA VIDA LABORAL Y FAMILIAR EN LA REGIÓN DE MURCIA

	Servicios	Plazas
Total	55	3320
Atención primera infancia	44	2879
Guarderías infantiles laborales	11	471
Atención primera infancia	1	62

Fuente: INE 2008

5.1.3 GRADO DE IMPORTANCIA DE LAS PRINCIPALES METAS Y VALORES EN LA VIDA DE LAS MUJERES DE LA REGIÓN DE MURCIA (EN PORCENTAJE) (2005)

	Muy Importante	Bastante Importante	Poco Importante	Nada Importante	Ns/Nc
Tener éxito en la vida	20,3	51,6	23,4	1,6	3,1
Tener un buen trabajo	30,5	57,8	7	0,8	3,9
Ser la mejor en tu profesión	10,2	47,7	34,4	4,7	3,1
Ser una buena esposa	43,8	44,5	6,3	2,3	3,1
Ser una buena madre	64,8	31,3	0,8	0	3,1
Ser rica	4,7	25,8	57,8	7,8	3,9
Ser una buena ciudadana	24,2	69,5	2,3	0	3,9
Ser una persona creativa	13,3	53,1	19,5	10,2	3,9
Tener muchos/as amigos/as	27,3	53,9	15,6	0	3,1
Viajar mucho	17,2	41,4	26,6	11,7	3,1
Estar físicamente en forma	16,4	65,6	13,3	1,6	3,1
Ser una buena deportista	2,3	35,9	41,4	17,2	3,1

Fuente: Consejo Superior de Deportes-Encuesta de Hábitos Deportivos de la Población Española (2005)

5.1.4 GRADO DE IMPORTANCIA DE LAS PRINCIPALES METAS Y VALORES EN LA VIDA DE LOS HOMBRES DE LA REGIÓN DE MURCIA (EN PORCENTAJE) (2005)

	Muy importante	Bastante importante	Poco importante	Nada importante	Ns/Nc
Tener éxito en la vida	21,9	55,5	19,5	0	3,1
Tener un buen trabajo	32,8	60,9	3,1	0	3,1
Ser el mejor en tu profesión	17,2	51,6	25	3,1	3,1
Ser un buen esposo	38,3	57	0,8	0	3,9
Ser un buen padre	53,9	43,8	0	0	2,3
Ser rico	3,9	33,6	52,3	7	3,1
Ser un buen ciudadano	26,6	66,4	4,7	0	2,3
Ser una persona creativa	18	54,7	20,3	4,7	2,3
Tener muchos/as amigos/as	24,2	59,4	14,1	0	3
Viajar mucho	9,4	47,7	28,9	11,7	2,3
Estar físicamente en forma	15,6	57	21,9	3,1	2,3
Ser un buen deportista	8,6	39,1	36,7	12,5	3,1

Fuente: Consejo Superior de Deportes-Encuesta de Hábitos Deportivos de la Población Española (2005)

5.1.5 PORCENTAJE DE PERSONAS QUE REALIZAN LA ACTIVIDAD EN EL TRANCURSO DEL DÍA, CLASIFICADAS POR SEXO (2002-2003)

	REGIÓN DE MURCIA			ESPAÑA		
	Total	Hombres	Mujeres	Total	Hombres	Mujeres
Cuidados personales	100	100	100	100	100	100
Trabajo	33,7	44,1	23,3	34,1	43,3	25,2
Estudios	12,9	12,5	13,3	13,7	13,3	14,0
Hogar y familia	80,4	67,6	93,2	81,6	70,0	92,7
Trabajo voluntario y reuniones	10,3	6,4	14,2	12,4	9,5	15,1
Vida social y diversión	71,2	70,3	72,1	66,8	66,2	67,4
Deportes y actividades al aire libre	39,4	40,5	38,4	40,3	42,7	38,1
Aficiones y juegos	17,0	21,6	12,5	17,9	23,0	13,0
Medios de comunicación	87,4	88,6	86,1	86,4	86,8	86,0
Trayectos y empleo del tiempo no especificado	86,9	89,9	83,9	83,9	86,9	81,0

Fuente: INE – Encuesta de Empleo del Tiempo (2004)

5.1.6 DURACIÓN MEDIA DIARIA DEDICADA A LA ACTIVIDAD POR DICHAS PERSONAS, CLASIFICADAS POR SEXO (HORAS/MINUTOS) (2002-2003)

	Región de Murcia			España		
	Total	Hombres	Mujeres	Total	Hombres	Mujeres
Cuidados personales	11:39	11:44	11:34	11:22	11:24	11:21
Trabajo	7:44	8:16	6:45	7:47	8:22	6:51
Estudios	5:14	5:00	5:28	5:13	5:18	5:09
Hogar y familia	3:29	1:53	4:38	3:39	2:08	4:45
Trabajo voluntario y reuniones	1:49	1:55	1:46	1:49	1:54	1:46
Vida social y diversión	2:17	2:19	2:15	2:14	2:18	2:09
Deportes y actividades al aire libre	1:43	2:02	1:23	1:58	2:12	1:43
Aficiones y juegos	1:59	2:12	1:37	1:50	1:59	1:35
Medios de comunicación	2:40	2:49	2:31	2:38	2:48	2:28
Trayectos y empleo del tiempo no especificado	1:16	1:18	1:14	1:24	1:27	1:21

Fuente: INE – Encuesta de Empleo del Tiempo

5.1.7 PERSONAS QUE REALIZAN DISTINTAS ACTIVIDADES DE TIEMPO LIBRE, CLASIFICADAS POR SEXO (EN PORCENTAJE) (2005)			
	Hombres	Mujeres	Total
Estar con la familia	79,5	88,9	84,2
Ir al cine	32,3	42,1	37,2
Ir al teatro	7,1	11,9	9,5
Hacer deporte	40,2	24,6	32,4
Ver deporte	48	21,4	34,8
Estar con amigos/as	71,7	65,1	68,4
Ver televisión	78	77,8	77,9
Leer libros, revistas	37,8	51,6	44,7
Oír la radio	44,9	46,8	45,8
Escuchar música	56,7	69	62,8
Hacer trabajos manuales	15	24,6	19,8
Ocuparse del jardín	8,7	12,7	19,8
Ir de copas	44,1	33,3	38,7
Pasear	55,1	66,7	60,9
Salir al campo ir de excursión	33,1	38,9	36
Ir a alguna asociación o club	4,7	4,8	4,7
Asistir a actos culturales (conferencias, exposiciones)	6,3	10,3	8,3
Navegar por Internet	0	0	0
Conversar por correo electrónico, chatear	11	7,9	9,5
Frecuentar establecimientos de comida rápida	15	12,7	13,8
Ir de compras a centros comerciales	28,3	56,3	42,3

Fuente: Consejo Superior de Deportes-Encuesta de Hábitos Deportivos de la Población Española (2005)

5.1.8 FRECUENCIA CON LA QUE SE REALIZAN DISTINTAS ACTIVIDADES DE TIEMPO LIBRE. MUJERES QUE REALIZAN DICHAS ACTIVIDADES EN SU TIEMPO LIBRE. REGIÓN DE MURCIA (EN PORCENTAJE) (2005)

	Todos los días	2-3 veces en semana	1 vez a la semana	Con menos frecuencia	Sólo en vacaciones
Estar con la familia	78,5	9,8	2,5	0	0
Ir al cine	0	1,2	16	46,3	13,3
Ir al teatro	0	0	2,5	16,3	0
Hacer deporte	6,6	20,7	0	3,8	6,7
Ver deporte	1,7	7,3	12,3	10	0
Estar con amigos/as	14,9	41,5	27,2	7,5	0
Ver televisión	66,1	9,8	2,5	2,5	0
Leer libros, revistas	24	22	4,9	10	20
Oír la radio	37,2	9,8	1,2	1,3	0
Escuchar música	50,4	22	3,7	1,3	0
Hacer trabajos manuales	8,3	8,5	1,3	37	13,3
Ocuparse del jardín	2,5	8,5	1,3	6,2	0
Ir de copas	0	11	15	22,2	0
Pasear	24,8	34,1	7,5	13,6	6,7
Salir al campo ir de excursión	0,8	11	19,8	25	13,3
Ir a alguna asociación o club	0	4,9	0	2,5	0
Asistir a actos culturales (conferencias, exposiciones)	0	0	15	1,2	0
Navegar por Internet	3,3	6,1	5	7,4	6,7
Conversar por correo electrónico, chatear	2,5	2,4	3,8	2,5	0
Frecuentar establecimientos de comida rápida	0	0	18,8	1,2	0
Ir de compras a centros comerciales	0	11	33,8	37	0

Fuente: Consejo Superior de Deportes-Encuesta de Hábitos Deportivos de la Población Española (2005)

5.1.9 FRECUENCIA CON LA QUE SE REALIZAN DISTINTAS ACTIVIDADES DE TIEMPO LIBRE, HOMBRES QUE REALIZAN DICHAS ACTIVIDADES EN SU TIEMPO LIBRE. REGIÓN DE MURCIA (EN PORCENTAJE) (2005)					
	Todos los días	2-3 veces en semana	1 vez a la semana	Con menos frecuencia	Sólo en vacaciones
Estar con la familia	71,6	10,8	2,5	0	0
Ir al cine	0	1,2	7,6	44,4	25
Ir al teatro	0	0	0	11,1	25
Hacer deporte	17,2	24,1	10,1	2,8	25
Ver deporte	12,1	30,1	15,2	12,5	0
Estar con amigos/as	25	39,8	17,7	9,7	25
Ver televisión	70,7	10,8	2,5	1,4	0
Leer libros, revistas	20,7	14,5	7,6	5,6	0
Oír la radio	37,9	12	0	1,4	0
Escuchar música	43,3	12	5,1	3,8	0
Hacer trabajos manuales	6	6	4,2	0	0
Ocuparse del jardín	0	3,6	2,8	3,8	0
Ir de copas	0,9	16,9	23,6	26,6	0
Pasear	17,2	21,7	5,6	27,8	0
Salir al campo, ir de excursión	0	3,6	16,5	34,7	0
Ir a alguna asociación o club	1,7	2,4	0	2,8	0
Asistir a actos culturales (conferencias, exposiciones)	0	0	9,7	1,3	0
Navegar por Internet	14,7	19,3	2,8	3,8	0
Conversar por correo electrónico, chatear	4,3	9,6	1,4	0	0
Frecuentar establecimientos de comida rápida	0,9	2,4	16,7	3,8	0
Ir de compras a centros comerciales	0	2,4	23,6	19	0

Fuente: Consejo Superior de Deportes-Encuesta de Hábitos Deportivos de la Población Española (2005)

5.1.10 TIEMPO DE CONSUMO TELEVISIVO, SEGÚN SEXO. POBLACIÓN DE 1 A 15 AÑOS QUE VE TELEVISIÓN (EN PORCENTAJE) (2006)

	Región de Murcia			España		
	Total	Hombres	Mujeres	Total	Hombres	Mujeres
Entre semana						
Menos de 1 hora	20,81	24,00	17,42	31,33	31,80	30,84
De 1 a 2 horas	23,76	22,94	24,62	21,11	20,57	21,68
De 2 a 3 horas	33,88	34,60	33,12	31,61	31,04	32,22
3 o más horas	21,56	18,46	24,84	15,95	16,60	15,25
En fin de semana						
Menos de 1 hora	22,71	28,84	16,17	24,40	24,56	24,22
De 1 a 2 horas	9,93	6,10	14,01	10,09	9,50	10,72
De 2 a 3 horas	22,55	22,48	22,62	26,89	27,28	26,47
3 o más horas	44,81	42,58	47,19	38,62	38,65	38,59

Fuente: INE – Encuesta Nacional de Salud (2006)

5.1.11 TIEMPO DE UTILIZACIÓN DE VIDEOJUEGOS, ORDENADOR O INTERNET, SEGÚN SEXO. POBLACIÓN DE 1 A 15 AÑOS QUE VE TELEVISIÓN. (EN PORCENTAJE) (2006)

	Región de Murcia			España		
	Total	Hombres	Mujeres	Total	Hombres	Mujeres
Entre semana						
Menos de 1 hora	55,5	52,62	59,43	59,78	57,17	63,62
De 1 a 2 horas	25,58	26,91	23,76	19,95	20,19	19,59
De 2 a 3 horas	11,96	12,44	11,31	14,19	15,7	11,96
3 o más horas	6,96	8,03	5,5	6,09	6,94	4,83
En fin de semana						
Menos de 1 hora	39,04	31,93	48,23	35,59	29,57	44,51
De 1 a 2 horas	17,27	19,61	14,24	15,99	16,1	15,83
De 2 a 3 horas	24,96	27,88	21,19	27,62	30,07	23,99
3 o más horas	18,73	20,58	16,34	20,8	24,25	15,67

Fuente: INE – Encuesta Nacional de Salud (2006)

5.1.12 FRECUENCIA DE LECTURA DE PERIÓDICOS DE INFORMACIÓN GENERAL Y DEPORTIVOS, CLASIFICADA POR SEXO. REGIÓN DE MURCIA. (EN PORCENTAJE) (2005)

	Periódicos de Información General		Periódicos Deportivos	
	Mujeres	Hombres	Mujeres	Hombres
Todos los días	27,3	29,7	3,9	15,6
Algún día a la semana, preferentemente los lunes	3,9	5,5	0	5,5
Un día cualquiera de la semana	9,4	16,4	1,6	14,1
Los domingos	10,2	14,1	0,8	10,2
Con menos frecuencia	9,4	11,7	10,9	10,9
Nunca o casi nunca	39,8	22,7	82,8	43,8

Fuente: Consejo Superior de Deportes-Encuesta de hábitos deportivos de la población española 2005

5.1.13 CREENCIAS RELIGIOSAS. MUJERES DE 15 AÑOS Y MÁS (EN PORCENTAJE) (2006)

	Región de Murcia	Total Nacional
Católica practicante	36,4	36,1
Católica no practicante	53,1	50
Protestante	0,4	0,4
Musulmana	2,1	0,6
Otra	1,5	2,5
Ninguna	6,3	6,3
NC	0,9	0,2

Fuente: Encuesta de Fecundidad, Familia y Valores (2006)

5.1.13 CREENCIAS RELIGIOSAS. MUJERES DE 15 AÑOS Y MÁS (EN PORCENTAJE) (2006)

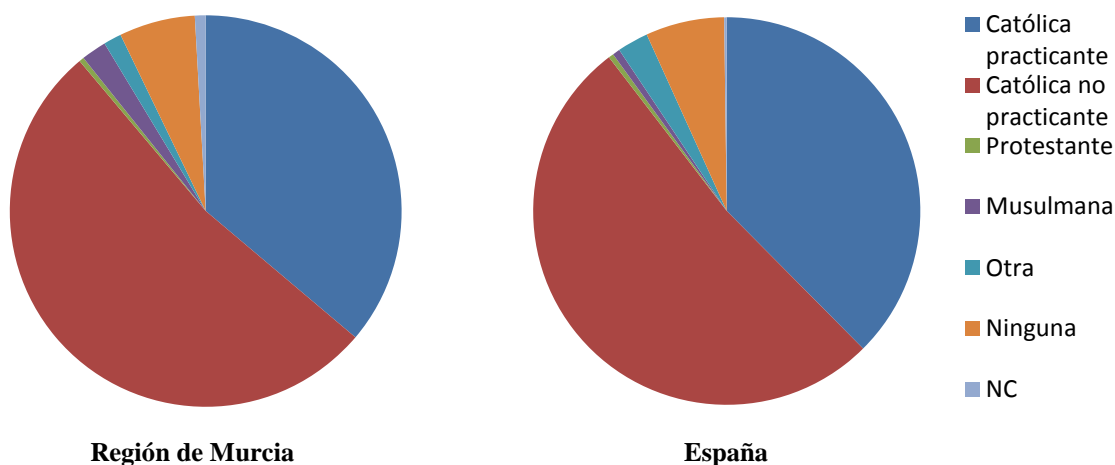

5.2 NUEVAS TECNOLOGÍAS

5.2.1 USO DE NUEVAS TECNOLOGÍAS DE LA INFORMACIÓN Y DE LA COMUNICACIÓN (TIC), CLASIFICADO POR SEXO (EN PORCENTAJE) (2008)

	Región de Murcia			España		
	Total	Hombres	Mujeres	Total	Hombres	Mujeres
Personas que usan teléfono móvil	89,3	93,1	85,4	88,8	89,6	87,9
Personas que han utilizado alguna vez ordenador	59,6	63,5	55,5	67,4	70,3	64,6
Personas que han utilizado alguna vez internet	54,3	57,3	51,2	61,7	64,9	58,5
Personas que han comprado alguna vez por internet	18,2	26,8	9,1	23,4	26,9	20,0

Nota: Personas de 16 a 74 años. Porcentajes horizontales

Fuente: INE- Encuesta sobre Equipamiento y Uso de TIC en los Hogares (2008)

5.2.1 USO DE NUEVAS TECNOLOGÍAS DE LA INFORMACIÓN Y DE LA COMUNICACIÓN (TIC), CLASIFICADO POR SEXO (EN PORCENTAJE) (2008)

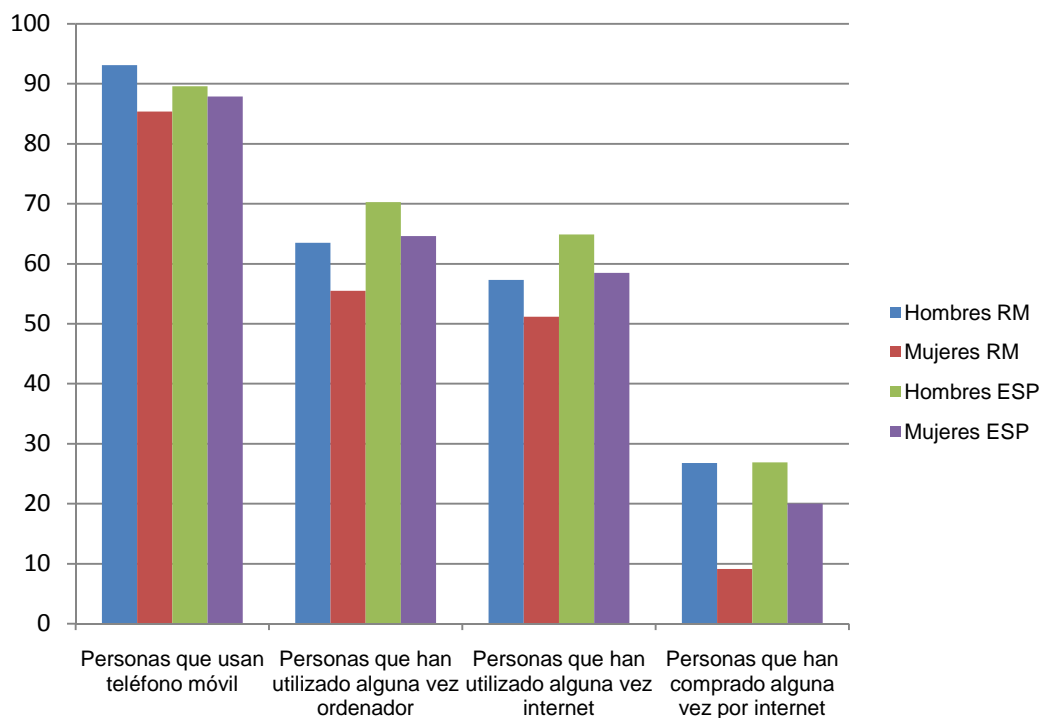

5.2.2 USO DE NUEVAS TECNOLOGÍAS DE LA INFORMACIÓN Y LA COMUNICACIÓN (TIC), POR SEXO Y GRUPOS DE EDAD EN LA REGIÓN DE MURCIA (EN PORCENTAJE) (2008)

	16-24años		25-34 años		35-44 años		45-54 años		55-64 años	
	H	M	H	M	H	M	H	M	H	M
Personas que han utilizado										
ordenador en los últimos 3 meses	85,7	93,6	55,0	66,5	66,7	54,9	70,6	36,3	23,5	9,9
Personas que han utilizado										
Internet en los últimos 3 meses	72,0	90,2	55,1	62,3	61,5	42,9	64,9	33,4	21,2	8,7
Personas que han comprado por										
Internet en los últimos 3 meses	18,8	1,6	13,4	10,7	17,6	2,2	20,0	3,9	2,2	0
Personas que usan teléfono móvil	100	100	98,1	100	98,7	97,8	96,3	84,8	78,5	59,8

Nota: Porcentajes horizontales

Fuente: INE- Encuesta sobre Equipamiento y Uso de TIC en los Hogares (2008)

5.2.3 USO DE NUEVAS TECNOLOGÍAS DE LA INFORMACIÓN Y LA COMUNICACIÓN (TIC) POR SEXO Y TIPO DE HÁBITAT EN LA REGIÓN DE MURCIA (EN PORCENTAJE) (2008)

Tipo de hábitat por	Más de 100.000		De 50.000 a 100.000		De 20.000 a 50.000		De 10.000 A 20.000		Menos de 10.000	
	H	M	H	M	H	M	H	M	H	M
Personas que han utilizado ordenador en los últimos 3 meses	59,8	52,8	51,1	31,8	57,5	52,7	62,3	44,1	45,8	47,3
Personas que han utilizado Internet en los últimos 3 meses	57,4	48,9	48,6	27,9	50,4	45,5	53,8	38,2	40,5	47,3
Personas que han comprado por Internet en los últimos 3 meses	13,5	5,9	13,7	0,0	15,8	5,3	18,5	0	1,6	0
Personas que usan teléfono móvil	94,0	80,8	89,9	85,8	94,2	89,8	92,3	91,6	91,2	84,1

Nota: Porcentajes horizontales

Fuente: INE – Encuesta sobre Equipamiento y Uso de TIC en los Hogares (2008)

6. Política y Administración Pública

6. POLÍTICA Y ADMINISTRACIÓN PÚBLICA

POLÍTICA

- 6.1.1 Mujeres concejalas en los ayuntamientos de la Región de Murcia
- 6.1.2 Alcaldesas en los municipios de la Región de Murcia
- 6.1.3 Diputadas en la Asamblea Regional
- 6.1.4 Diputadas en los Parlamentos Autonómicos
- 6.1.5 Mujeres y hombres en los órganos de la Asamblea Regional
- 6.1.6 Mujeres y hombres en los altos cargos del Gobierno Regional
- 6.1.7 Distribución ideológica y posición política
- 6.1.8 Prioridad de los objetivos nacionales que el país debería esforzarse por conseguir

ADMINISTRACIÓN PÚBLICA

- 6.2.1 Efectivos de la Administración Autonómica de la Región de Murcia, desagregados por sexo
- 6.2.2 Funcionariado de Consejerías, Departamentos y Organismos Autónomos de la Comunidad Autónoma de la Región de Murcia
- 6.2.3 Funcionariado de Consejerías, Departamentos y Organismos Autónomos de la Comunidad Autónoma de la Región de Murcia
- 6.2.4 Personal laboral de Consejerías, Departamentos y Organismos Autónomos de la Comunidad Autónoma de la Región de Murcia
- 6.2.5 Personal laboral de Consejerías, Departamentos y Organismos Autónomos de la Comunidad Autónoma de la Región de Murcia
- 6.2.6 Otro personal de Consejerías, Departamentos y Organismos Autónomos de la Comunidad de la Región de Murcia
- 6.2.7 Otro personal de Consejerías y/o Departamentos y Organismos Autónomos de la Comunidad Autónoma de la Región de Murcia (Porcentajes)

- 6.2.8 Personal docente en educación no universitaria. Consejería de Educación de la Región de Murcia
- 6.2.9 Personal docente en educación no universitaria. Consejería de Educación de la Región de Murcia (porcentajes)
- 6.2.10 Personal no docente en educación no universitaria. Consejería de Educación de la Región de Murcia
- 6.2.11 Personal no docente en educación no universitaria. Consejería de Educación de la Región de Murcia (porcentajes)
- 6.2.12 Personal laboral no docente en educación no universitaria. Consejería de Educación de la Región de Murcia
- 6.2.13 Personal laboral no docente en educación no universitaria. Consejería de Educación de la Región de Murcia (porcentajes)
- 6.2.14 Personal estatutario sanitario. Consejería de Sanidad de la Región de Murcia
- 6.2.15 Personal estatutario sanitario. Consejería de Sanidad de la Región de Murcia (porcentajes)
- 6.2.16 Personal no estatutario sanitario. Consejería de Sanidad de la Región de Murcia
- 6.2.17 Personal no estatutario sanitario. Consejería de Sanidad de la Región de Murcia
- 6.2.18 Personal estatutario de gestión y servicios en instituciones sanitarias. Consejería de Sanidad de la Región de Murcia
- 6.2.19 Personal estatutario de gestión y servicios en instituciones sanitarias. Consejería de Sanidad de la Región de Murcia (porcentajes)
- 6.2.20 Personal no estatutario de gestión y servicios en instituciones sanitarias. Consejería de Sanidad de la Región de Murcia.
- 6.2.21 Personal no estatutario de gestión y servicios en instituciones sanitarias. Consejería de Sanidad de la Región de Murcia

6.1 POLÍTICA

6.1.1 MUJERES CONCEJALAS EN LOS AYUNTAMIENTOS DE LA REGIÓN DE MURCIA (2003-2007)				
Elecciones				
Municipios	2003		2007	
	Concejales	% Sobre total	Concejales	% Sobre total
Abanilla	3	23,07	5	38,46
Abarán	8	47,05	8	47,05
Águilas	8	38,09	8	38,09
Albudeite	1	11,11	2	22,22
Alcantarilla	9	42,85	9	42,85
Los Alcázares	3	23,07	7	41,17
Aledo	3	33,33	4	44,44
Alguazas	5	38,46	6	46,15
Alhama de Murcia	6	35,29	5	29,41
Archena	7	41,17	6	35,29
Beniel	3	23,07	6	35,29
Blanca	6	46,15	5	38,46
Bullas	5	29,41	6	35,29
Calasparra	5	38,46	6	46,15
Campos del Río	4	36,36	4	36,36
Caravaca	7	33,33	7	33,33
Cartagena	9	33,33	9	33,33
Cehegín	6	35,29	6	35,29
Ceutí	6	46,15	6	46,15
Cieza	8	38,09	9	42,85
Fortuna	1	7,69	4	30,76
Fuente Álamo	10	58,82	8	47,05
Jumilla	8	38,09	9	42,85
Librilla	3	27,27	3	27,27
Lorca	6	24	10	40
Lorquí	6	46,15	5	38,46
Mazarrón	7	33,33	8	38,06
Molina de Segura	8	38,09	11	44
Moratalla	3	25	5	38,46
Mula	4	23,52	4	23,52
Murcia	10	34,48	11	37,93
Ojós	3	42,85	1	14,28
Pliego	4	36,36	3	27,27
Puerto Lumbreras	8	46,15	8	36,36
Ricote	2	25	3	33,33
San Javier	9	42,85	8	42,1
San Pedro del Pinatar	7	41,17	9	42,85
Santomera	6	35,29	6	35,29
Torre-Pacheco	6	28,57	9	42,85
Torres de Cotillas	8	46,15	7	41,17
Totana	6	28,57	7	33,33

Ulea	3	42,85	3	42,85
La Unión	6	35,29	6	35,29
Villanueva del Río Segura	1	11,11	3	33,33
Yecla	7	33,33	8	38,09
TOTAL	254	35,91	283	37,83

Fuente: Elaboración propia a partir de datos obtenidos en <http://canales.laverdad.es>

6.1.2 ALCALDESAS EN LOS MUNICIPIOS DE LA REGIÓN DE MURCIA				
Elecciones	Alcaldesas	% sobre Alc.	Municipios	% Población total⁽¹⁾
2003	4	8,88	Cartagena, Fuente Álamo, Lorquí, Pliego	17
2007	6	13,33	Cartagena, Fuente Álamo, Lorquí, Los Alcázares, Pliego, San Javier	19,97

(1) Porcentaje que supone la población de los municipios regidos por alcaldesas sobre la población total de la Región de Murcia

Fuente: Elaboración propia a partir de datos de la CARM

6.1.3 DIPUTADAS EN LA ASAMBLEA REGIONAL									
	Total Asamblea		Grupo Popular		Grupo Socialista		Grupo Mixto-IU		
	N(1)	%	N(2)	%	N(3)	%	N(4)	%	
VI Legislatura (2003-07)	13	28,9	8	28,6	5	31,25	0	0	
VII Legislatura (2007-11)	17	37,78	11	37,93	6	40	0	0	

N (1): Número de diputadas en total. La Asamblea tiene un total de 45 diputados/as
N (2): Número de diputadas en el Grupo Popular. El tamaño de este grupo fue 28 y 29
N (3): Número de diputadas en el Grupo Socialista. El tamaño de este grupo fue 16 y 15
N (4): Número de diputadas en el Grupo Mixto-IU. El tamaño de este grupo fue 1

Fuente: Elaboración propia a partir de datos de la Asamblea Regional de Murcia

6.1.4 DIPUTADAS EN LOS PARLAMENTOS AUTONÓMICOS (2007)				
Comunidad	Total Dip.	Diputados	Diputadas	% Diputadas
Andalucía	109	66	43	39,45
Aragón	67	43	24	35,82
Asturias	45	30	15	33,33
Baleares	59	30	29	49,15
Canarias	60	36	24	40,00
Cantabria	42	25	17	40,48
Castilla-León	83	47	36	43,37
Castilla-La Mancha	47	22	25	53,19
Cataluña	135	86	49	36,30
Extremadura	65	39	26	40,00
Galicia	75	50	25	33,33
Madrid	120	69	51	42,50
Murcia	45	28	17	37,78
Navarra	50	31	19	38,00
La Rioja	33	20	13	39,39
C. Valenciana	99	54	45	45,45
País Vasco	75	36	39	52,00
Ceuta	25	15	10	40,00
Melilla	25	15	10	40,00
TOTAL	1.260	742	518	41,11

Datos según las elecciones del 27-8-2007, salvo Andalucía, Cataluña, País Vasco y Galicia que tienen convocatoria electoral distinta (al ser comunidades históricas)

Fuente: Elaboración propia a partir de datos de Mujeres en cifras-Instituto de la Mujer del MTAS

6.1.5 MUJERES Y HOMBRES EN LOS ÓRGANOS DE LA ASAMBLEA REGIONAL			
	Mujeres	Hombres	% Mujeres
Presidencia de la Asamblea	0	1	0
Vicepresidencias de la Asamblea	2	0	100
Secretarías de la Asamblea	0	2	0
Presidencia Comisiones	3	6	33,33
Vicepresidencia Comisiones	5	4	55,55
Total	10	13	43,4

Fuente: Elaboración propia a partir de la Asamblea Regional VII Legislatura (2007-2011)

6.1.6 MUJERES Y HOMBRES ENTRE LOS ALTOS CARGOS DEL GOBIERNO REGIONAL								
Consejería	Consejero/a		Secretaría General		Direcciones Generales		% de Mujeres	
	M	H	M	H	M	H		
Presidencia y Administraciones públicas	1	0	0	1	0	6	12,5	
Economía y Hacienda	1	0	0	1	2	4	37,5	
Agricultura y Agua	0	1	0	1	0	8	0	
Obras Públicas y Ordenación del Territorio	0	1	0	1	1	3	16,6	
Sanidad y Consumo	1	0	0	1	0	7	11,1	
Educación, Formación y Empleo	0	1	0	1	2	5	30	
Cultura y Turismo	0	1	1	0	2	5	33,3	
Política Social, Mujer e Inmigración	0	1	0	1	5	3	50	
Universidad, Empresa e Investigación	0	1	0	1	0	3	0	
Total	3	6	1	8	12	44	22,66%	
% Sobre Total Categ.	33,3	66,7	11,11	88,89	21,4	78,6		

Nota: Datos referidos al Gobierno de la Región de Murcia formado en septiembre de 2008. Los datos sobre Secretarías Generales no incluyen las existentes en los Organismos Autónomos. No se han incluido los datos referidos a las Direcciones y Gerencias de Organismos Autónomos y Empresas Públicas no señaladas expresamente como Direcciones Generales (cuando esto es así, aparecen en el epígrafe correspondiente a las mismas). Dichas Direcciones y Gerencias son ocupadas por 9 hombres y 3 mujeres (25% de mujeres sobre el total de estos cargos)

Fuente: Elaboración propia a partir de datos del Directorio de la Comunidad Autónoma de la Región de Murcia (2008)

6.1.6 MUJERES Y HOMBRES ENTRE LOS ALTOS CARGOS DEL GOBIERNO REGIONAL

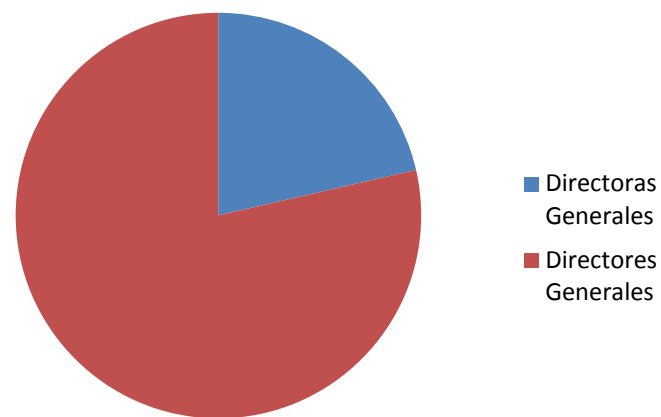
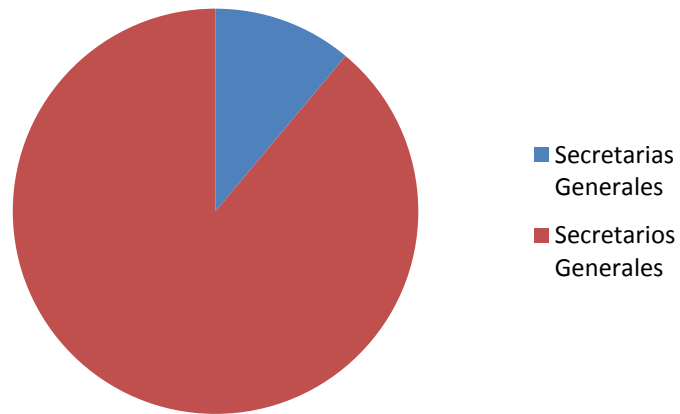
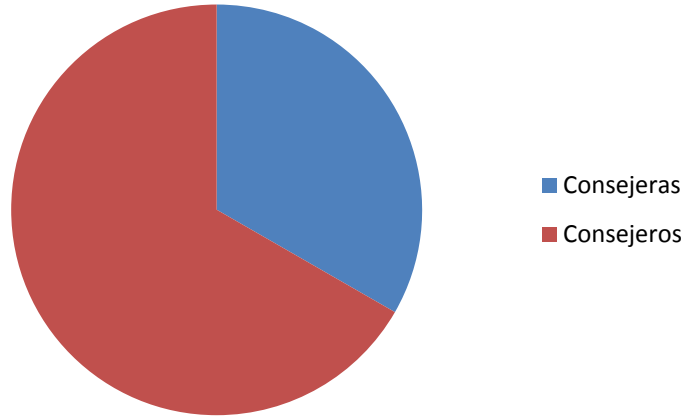

6.1.7 DISTRIBUCIÓN IDEOLÓGICA Y POSICIÓN POLÍTICA. MUJERES DE 15 O MÁS AÑOS (EN PORCENTAJE) (2006)

	Región de Murcia	Total Nacional
Izquierda (1-2)	3,2	6,1
Centro-izquierda (3-4)	12,5	23,3
Centro (5-6)	35,3	26,4
Centro-derecha (7-8)	9,7	8,7
Derecha (9-10)	0,4	2,2
NS7NC	38,9	33,4
Media	5,09	4,73

Nota: Distribución ideológica y posiciones políticas establecidas en virtud al autopercepción en una escala ideológica que va desde 1 (izquierda) a 10 (derecha).

Fuente: Encuesta de Fecundidad y Valores – Centro de Investigaciones Sociológicas (CIS) (2006)

6.1.8 PRIORIDAD DE LOS OBJETIVOS NACIONALES QUE EL PAÍS DEBERÍA ESFORZARSE POR CONSEGUIR. MUJERES DE 15 O MÁS AÑOS (EN PORCENTAJE) (2006)

	Región de Murcia	Total Nacional
Mantener el orden de la nación	44,2	33,1
Aumentar la participación de la gente en las decisiones importantes del Gobierno	15,2	22,4
Luchar contra la inflación	10,4	15,1
Proteger la libertad de expresión	18,8	17,9
NS/NC	11,1	11,4
Total valores materialistas	54,4	48,2
Total valores postmaterialistas	34,1	40,3

Fuente: Encuesta de Fecundidad y Valores. CIS (2006)

6.2 ADMINISTRACIÓN PÚBLICA

6.2.1 EFECTIVOS DE LA ADMINISTRACIÓN AUTONÓMICA DE LA REGIÓN DE MURCIA, DESAGREGADOS POR SEXO (2007)

Consejería/Organismo Autónomo	Mujeres	Hombres	Totales	%Mujeres	%Hombres
CONSEJERÍA DE OBRAS PÚBLICAS, VIVIENDA Y TRANSPORTES	151	289	440	33,31	66,69
CONSEJERÍA DE AGRICULTURA Y AGUA	287	410	697	41,17	58,83
CONSEJERÍA DE ECONOMÍA Y HACIENDA	377	404	781	48,27	51,73
CONSEJERÍA DE EDUCACIÓN Y CULTURA	1883	740	2623	71,78	28,22
CONSEJERÍA DE INDUSTRIA Y MEDIO AMBIENTE	177	354	531	33,33	66,67
CONSEJERÍA DE PRESIDENCIA	141	107	248	56,85	43,15
CONSEJERÍA DE SANIDAD	330	215	545	60,55	39,45
CONSEJERÍA DE TRABAJO Y POLÍTICA SOCIAL	209	115	324	64,51	35,49
CONSEJERÍA DE TURISMO, COMERCIO Y CONSUMO	93	68	161	57,76	42,24
CONSEJO JURIDICO DE LA REGIÓN DE MURCIA	10	5	15	66,66	33,34
INSTITUTO DE LA JUVENTUD DE LA CARM	19	20	39	48,71	51,29
INSTITUTO DE LA MUJER DE LA CARM	22	4	26	84,61	15,39
INSTITUTO DE SEGURIDAD Y SALUD LABORAL	41	35	76	53,94	46,06
INSTITUTO DE VIVIENDA Y SUELO DE LA CARM	21	15	36	58,33	41,67
INSTITUTO MURCIANO DE ACCIÓN SOCIAL	1329	460	1789	74,28	25,72
O.A.INSTIT.MURC.INVEST.Y DESARR.AGRARIO Y ALIMENT.	55	125	180	30,55	69,45
ORGANISMO AUTÓNOMO AGENCIA REGIONAL RECAUDACIÓN	71	52	123	57,72	42,28
ORGANISMO AUTÓNOMO IMPRENTA REGIONAL	17	41	58	29,31	70,69
POLÍTICA AGRARIA COMÚN	31	68	99	31,31	68,69
SEC. GEN. PRESIDENCIA Y RELACIONES EXTERNAS	53	28	81	65,43	34,57
SERVICIO MURCIANO DE SALUD ⁽¹⁾	1887	1059	2946	64,05	35,95
SERVICIO REGIONAL DE EMPLEO Y FORMACIÓN	188	139	327	57,49	42,51
TOTALES	7392	4753	12145	60,86	39,14

Nota: Se contabilizan, tanto los efectivos que ocupan puestos de la Relación de Puestos de Trabajo como los que no, los Altos Cargos y los efectivos que tienen derecho a reserva de puesto. Se excluye el personal en situación distinta de servicio activo.

Nota: En las estadísticas de este Boletín no se contabiliza ni el personal Estatutario procedente de las gerencias del Servicio Murciano de Salud (SMS) ni el personal Docente de la Consejería de Educación.

(1) Los datos del SMS corresponden a fecha de 15/11/2006.

Fuente: Dirección General de Función Pública – Registro General de Personal de la CARM (30 de junio 2007)

6.2.1 EFECTIVOS DE LA ADMINISTRACIÓN AUTONÓMICA DE LA REGIÓN DE MURCIA, DESAGREGADOS POR SEXO (2007)

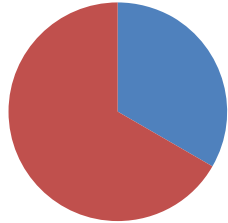

Obras Públicas, Vivienda y Transportes

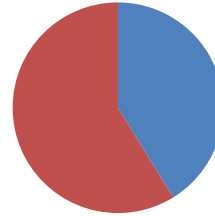

Agricultura y Agua

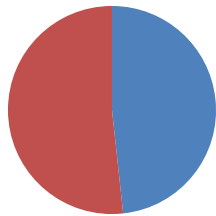

Economía y Hacienda

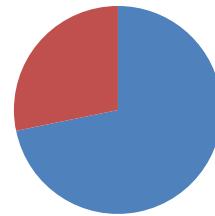

Educación y Cultura

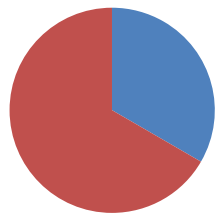

Industria y Medio Ambiente

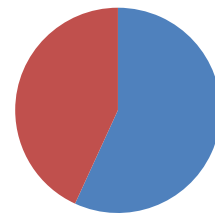

Presidencia

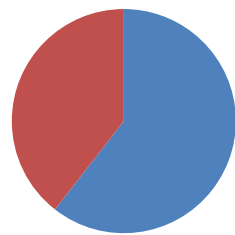

Sanidad

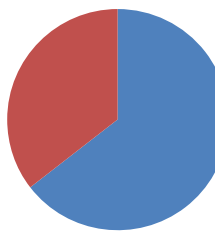

Trabajo y Política Social

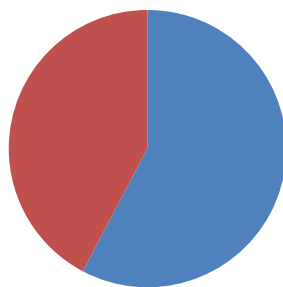

Turismo, Comercio y Consumo

■ Mujeres
■ Hombres

6.2.2 FUNCIONARIADO DE CONSEJERÍAS, DEPARTAMENTOS Y ORGANISMOS AUTÓNOMOS DE LA COMUNIDAD AUTÓNOMA DE LA REGIÓN DE MURCIA (2007)													
	Grupo A		Grupo B		Grupo C		Grupo D		Grupo E		Total por sexo		Total Cat.
	H	M	H	M	H	M	H	M	H	M	H	M	Ambos sexos
Funcionarios/as de Carrera	493	371	526	476	455	409	869	1474	309	574	2652	3304	5956
Funcionarios/as Interinos/as	106	146	125	207	62	111	249	784	136	261	678	1509	2187
Total	599	517	651	683	517	520	1118	2258	445	835	3330	4813	8143

Nota: Datos de personal a fecha de 30 de junio de 2007

Fuente: Dirección General de Función Pública-Registro General de Personal de la CARM

6.2.3 FUNCIONARIADO DE CONSEJERÍAS, DEPARTAMENTOS Y ORGANISMOS AUTÓNOMOS DE LA COMUNIDAD AUTÓNOMA DE LA REGIÓN DE MURCIA (EN PORCENTAJE) (2007)													
	Grupo A		Grupo B		Grupo C		Grupo D		Grupo E		Total por sexo		Total Cat.
	H	M	H	M	H	M	H	M	H	M	H	M	Ambos sexos
Funcionarios/as de Carrera	57,06	42,94	52,49	47,51	52,66	47,34	36,87	63,13	35	65	44,52	55,48	73,14
Funcionarios/as Interinos/as	42,06	47,94	37,65	62,35	35,83	64,17	24,1	76,9	34,25	65,75	31	69	26,86
Total	53,67	46,33	48,8	51,2	49,85	50,15	33,11	66,89	32,24	67,76	37,65	62,35	100

Nota: Todas las cifras son porcentajes horizontales sobre el total de cada categoría (Carrera o Interinos), salvo los datos de Total Categorías (Total Cat.), siendo esto últimos expresados en porcentajes verticales

Nota: Datos de personal a fecha de 30 de junio de 2007

Fuente: Dirección General de Función Pública-Registro General de Personal de la CARM

6.2.4 PERSONAL LABORAL DE CONSEJERÍAS, DEPARTAMENTOS Y ORGANISMOS AUTÓNOMOS DE LA COMUNIDAD AUTÓNOMA DE LA REGIÓN DE MURCIA (2007)

	Título Superior		Título Medio		Otras Titulaciones		Total por sexo		Total Cat.
	H	M	H	M	H	M	H	M	Ambos sexos
Personal Laboral									
Fijo	5	14	33	153	113	175	151	342	493
Personal Laboral									
Temporal	30	30	43	50	109	267	182	347	529
Total	35	44	76	203	222	442	333	689	1.022

Nota: En los datos sobre Personal Laboral Temporal sólo se contemplan los contratos de 6 ó más meses

Nota: Datos de personal a fecha de 30 de junio de 2007

Fuente: Dirección General de Función Pública-Registro General de Personal de la CARM

6.2.5 PERSONAL LABORAL DE CONSEJERÍAS, DEPARTAMENTOS Y ORGANISMOS AUTÓNOMOS DE LA COMUNIDAD AUTÓNOMA DE LA REGIÓN DE MURCIA (EN PORCENTAJE) (2007)

	Título Superior		Título Medio		Otras Titulaciones		Total por sexo		Total Cat.
	H	M	H	M	H	M	H	M	Ambos sexos
Personal laboral fijo	26,31	73,69	17,74	82,26	39,23	60,77	38,42	61,58	48,23
Personal laboral temporal	50	50	46,23	53,77	28,3	21,7	34,4	65,6	51,77
Total	44,3	55,7	27,24	72,76	33,43	66,57	32,58	67,42	100

Nota: Todas las cifras son porcentajes horizontales sobre el total de cada categoría (Carrera o Interinos), salvo los datos de Total Categorías (Total Cat.), siendo esto últimos expresados en porcentajes verticales

Nota: En los datos sobre Personal Laboral Temporal sólo se contemplan los contratos de 6 ó más meses

Nota: Datos de personal a fecha de 30 de junio de 2007

Fuente: Dirección General de Función Pública-Registro General de Personal de la CARM

6.2.6 OTRO PERSONAL DE CONSEJERÍAS, DEPARTAMENTOS Y ORGANISMOS AUTÓNOMOS DE LA COMUNIDAD AUTÓNOMA DE LA REGIÓN DE MURCIA (2007)

	Título Superior		Título Medio		Otras Titulaciones		Total por sexo		Total Cat.
	H	M	H	M	H	M	H	M	Ambos sexos
Eventuales	5	2	1	0	20	22	26	24	50
Personal vario	39	9	5	0	19	7	63	16	79
Total	44	11	6	0	39	29	89	40	129

Nota: Datos de personal a fecha de 30 de junio de 2007

Fuente: Dirección General de Función Pública-Registro General de Personal de la CARM

6.2.7 OTRO PERSONAL DE CONSEJERÍAS, DEPARTAMENTOS Y ORGANISMOS AUTÓNOMOS DE LA COMUNIDAD AUTÓNOMA DE LA REGIÓN DE MURCIA (EN PORCENTAJE) (2007)

	Título Superior		Título Medio		Otras Titulaciones		Total por sexo		Total Cat.
	H	M	H	M	H	M	H	M	Ambos sexos
Eventuales	71,42	28,58	100	0	47,61	52,39	52	48	38,75
Personal vario	81,25	18,75	100	0	73	27	79,74	20,26	61,25
Total	80	20	100	0	57,35	42,65	67	33	100

Nota: Todas las cifras son porcentajes horizontales sobre el total de cada categoría, salvo los datos de Total Categorías (Total Cat.), siendo estos últimos expresados en porcentajes verticales

Nota: Datos de personal a fecha de 30 de junio de 2007

Fuente: Dirección General de Función Pública-Registro General de Personal de la CARM

6.2.8 PERSONAL DOCENTE EN EDUCACIÓN NO UNIVERSITARIA, CONSEJERÍA DE EDUCACIÓN DE LA COMUNIDAD AUTÓNOMA DE LA REGIÓN DE MURCIA (2007)

	Grupo A		Grupo B		Otras Titulaciones		Total por sexo		Total Cat.
	H	M	H	M	H	M	H	M	Ambos sexos
Funcionario/as de Carrera	2753	2716	2539	5256	0	0	5292	7972	13264
Funcionarios/as Interinos/as	721	711	753	1559	0	0	1474	2270	3744
Otros Docentes	53	108	157	298	33	2	243	408	651
Total	3527	3535	3449	7113	33	2	7009	10650	17659

(1) Datos de personal a fecha de 30 de junio de 2007

Fuente: Dirección General de Función Pública-Registro General de Personal de la CARM

6.2.9 PERSONAL DOCENTE EN EDUCACIÓN NO UNIVERSITARIA. CONSEJERÍA DE EDUCACIÓN DE LA COMUNIDAD AUTÓNOMA DE LA REGIÓN DE MURCIA (2007)

	Grupo A		Grupo B		Otras Titulaciones		Total por sexo		Total Cat.
	H	M	H	M	H	M	H	M	Ambos sexos
Funcionarios/as de Carrera	50,33	49,67	32,65	67,35	0	0	39,89	60,11	75,11
Funcionarios/as Interinos/as	50,34	49,66	32,51	67,49	0	0	39,36	60,64	21,2
Otros Docentes	32,91	67,09	34,88	65,12	94,28	0,72	37,32	62,68	3,69
Total	49,94	50,06	32,65	67,35	94,28	0,72	39,7	60,3	100

Nota: Todas las cifras son porcentajes horizontales sobre el total de cada categoría, salvo los datos de Total Categorías (Total Cat.), siendo esto últimos expresados en porcentajes verticales

Nota: Datos de personal a fecha de 30 de junio de 2007

Fuente: Dirección General de Función Pública-Registro General de Personal de la CARM

6.2.10 PERSONAL NO DOCENTE EN CENTROS DE EDUCACIÓN NO UNIVERSITARIA. CONSEJERÍA DE EDUCACIÓN DE LA COMUNIDAD AUTÓNOMA DE LA REGIÓN DE MURCIA (2007)													
	Grupo A		Grupo B		Grupo C		Grupo D		Grupo E		Total por sexo		Total Cat.
	H	M	H	M	H	M	H	M	H	M	H	M	Ambos sexos
Funcionarios/as de carrera	5	4	54	204	107	342	464	1154	445	1257	1075	2961	4036
Funcionarios/as interinos/as	0	0	4	43	7	69	81	208	255	636	347	956	1303
Total	5	4	58	247	114	411	545	1362	700	1893	1422	3917	5339

Nota: Datos de personal a fecha de 30 de junio de 2007

Fuente: Dirección General de Función Pública-Registro General de Personal de la CARM

6.2.11 PERSONAL NO DOCENTE EN CENTROS DE EDUCACIÓN NO UNIVERSITARIA. CONSEJERÍA DE EDUCACIÓN DE LA COMUNIDAD AUTÓNOMA DE LA REGIÓN DE MURCIA (EN PORCENTAJE) (2007)													
	Grupo A		Grupo B		Grupo C		Grupo D		Grupo E		Total por sexo		Total Cat.
	H	M	H	M	H	M	H	M	H	M	H	M	Ambos sexos
Funcionarios/as de Carrera	55,55	44,45	20,93	79,07	23,83	76,17	28,67	71,33	26,14	73,86	26,63	73,37	75,59
Funcionarios/as Interinos/as	0	0	8,51	91,49	9,21	90,79	28,02	71,98	28,61	81,39	26,59	73,41	24,41
Total	55,55	44,45	19,01	80,99	21,71	78,29	28,57	71,43	27	73	26,63	73,37	100

Nota: Todas las cifras son porcentajes horizontales sobre el total de cada categoría (Carrera o Interinos), salvo los datos de los datos de Total Categorías (Total Cat.), siendo esto últimos expresados en porcentajes verticales

Nota: Datos de personal a fecha de 30 de junio de 2007

Fuente: Dirección General de Función Pública-Registro General de Personal de la CARM

6.2.12 PERSONAL LABORAL NO DOCENTE EN CENTROS DE EDUCACIÓN NO UNIVERSITARIA. CONSEJERÍA DE EDUCACIÓN DE LA COMUNIDAD AUTÓNOMA DE LA REGIÓN DE MURCIA (2007)

	Grupo A		Grupo B		Otras Titulaciones		Total por sexo		Total Cat.
	H	M	H	M	H	M	H	M	Ambos sexos
Personal laboral fijo	0	5	12	35	165	425	177	465	642
Personal laboral Temporal	0	0	1	6	74	313	75	319	394
Total	0	5	13	41	239	738	252	784	1036

Nota: Datos de personal a fecha de 30 de junio de 2007

Fuente: Dirección General de Función Pública-Registro General de Personal de la CARM

6.2.13 PERSONAL LABORAL NO DOCENTE EN CENTROS DE EDUCACIÓN NO UNIVERSITARIA. CONSEJERÍA DE EDUCACIÓN DE LA COMUNIDAD AUTÓNOMA DE LA REGIÓN DE MURCIA (EN PORCENTAJE) (2007)

	Titulo Superior		Título Medio		Otras Titulaciones		Total por sexo		Total Cat.
	H	M	H	M	H	M	H	M	Ambos sexos
Personal Laboral Fijo	0	100	25,53	74,47	27,96	72,04	27,57	72,43	61,96
Personal Laboral Temporal	0	0	14,28	85,72	19,12	80,88	19,03	81,97	38,04
Total	0	100	24,11	75,89	24,46	75,54	24,32	75,68	100

Nota: Todas las cifras son porcentajes horizontales sobre el total de cada categoría, salvo los datos de Total Categorías (Total Cat.), siendo esto últimos expresados en porcentajes verticales

Nota: Datos de personal a fecha de 30 de junio de 2007

Fuente: Dirección General de Función Pública-Registro General de Personal de la CARM

6.2.14 PERSONAL ESTATUTARIO SANITARIO. CONSEJERÍA DE SANIDAD DE LA COMUNIDAD AUTÓNOMA DE LA REGIÓN DE MURCIA (2007)													
	Grupo A		Grupo B		Grupo C		Grupo D		Grupo E		Total por sexo		Total Cat.
	H	M	H	M	H	M	H	M	H	M	H	M	Ambos sexos
Personal fijo	1397	636	893	1940	49	303	44	1719	0	0	2383	4598	6981
Personal temporal	530	648	274	1248	27	141	62	862	0	0	893	2899	3792
Total	1927	1284	1167	3188	76	444	106	2581	0	0	3276	7497	10773

Nota: Datos de personal a fecha de 30 de junio de 2007

Fuente: Dirección General de Función Pública-Registro General de Personal de la CARM

6.2.15 PERSONAL ESTATUTARIO SANITARIO. CONSEJERÍA DE SANIDAD DE LA COMUNIDAD AUTÓNOMA DE LA REGIÓN DE MURCIA (EN PORCENTAJE) (2007)													
	Grupo A		Grupo B		Grupo C		Grupo D		Grupo E		Total por sexo		Total Cat.
	H	M	H	M	H	M	H	M	H	M	H	M	Ambos sexos
Personal fijo	68,71	31,29	31,52	68,48	13,92	86,04	2,5	97,5	0	0	34,13	65,87	64,8
Personal temporal	44,99	55,01	18	82	16,07	83,93	6,7	93,3	0	0	23,54	76,46	35,2
Total	60,01	39,99	26,79	73,21	14,61	85,39	3,94	96,06	0	0	30,4	69,6	100

Nota: Todas las cifras son porcentajes horizontales sobre el total de cada categoría (Fijo o Temporal), salvo los datos de Total Categorías (Total Cat.), siendo esto últimos expresados en porcentajes verticales

Nota: Datos de personal a fecha de 30 de junio de 2007

Fuente: Dirección General de Función Pública-Registro General de Personal de la CARM

6.2.16 PERSONAL SANITARIO NO ESTATUTARIO. CONSEJERÍA DE SANIDAD DE LA COMUNIDAD AUTÓNOMA DE LA REGIÓN DE MURCIA (2007)

	Grupo A		Grupo B		Grupo C		Grupo D		Grupo E		Total por sexo		Total Cat.
	H	M	H	M	H	M	H	M	H	M	H	M	Ambos sexos
Funcionarios/as													
de Carrera	95	31	64	68	3	13	14	141	0	0	176	253	429
Funcionarios/as													
Interinos/as	15	13	4	11	0	1	2	3	0	0	21	28	29
Total	110	44	68	79	3	14	16	144	0	0	197	281	478

Nota: Datos de personal a fecha de 30 de junio de 2007

Fuente: Dirección General de Función Pública – Registro General de Personal de la CARM

6.2.17 PERSONAL SANITARIO NO ESTATUTARIO. CONSEJERÍA DE SANIDAD DE LA COMUNIDAD AUTÓNOMA DE LA REGIÓN DE MURCIA (EN PORCENTAJE) (2007)

	Grupo A		Grupo B		Grupo C		Grupo D		Grupo E		Total por sexo		Total Cat.
	H	M	H	M	H	M	H	M	H	M	H	M	Ambos sexos
Funcionarios/as													
de Carrera	75,39	24,61	48,48	51,52	18,75	81,25	9,05	90,95	0	0	41,02	58,98	89,74
Funcionarios/as													
Interinos/as	53,37	46,63	26,66	73,34	0	100	40	60	0	0	42,85	57,15	10,26
Total	71,42	28,58	46,25	53,75	17,64	62,36	10	90	0	0	41,21	58,79	100

Nota: Todas las cifras son porcentajes horizontales sobre el total de cada categoría (Carrera e Interino), salvo los datos de Total Categorías (Total Cat.), siendo esto últimos expresados en porcentajes verticales

Nota: Datos de personal a fecha de 30 de junio de 2007

Fuente: Dirección General de Función Pública-Registro General de Personal de la CARM

6.2.18 PERSONAL ESTATUTARIO DE GESTIÓN Y SERVICIOS EN INSTITUCIONES SANITARIAS. CONSEJERÍA DE SANIDAD DE LA COMUNIDAD AUTÓNOMA DE LA REGIÓN DE MURCIA (2007)

	Grupo A		Grupo B		Grupo C		Grupo D		Grupo E		Total por sexo		Total Cat.
	H	M	H	M	H	M	H	M	H	M	H	M	Ambos sexos
Personal fijo	12	17	49	70	64	90	475	745	450	343	1050	1265	2315
Personal interino	13	7	15	15	14	17	155	517	254	632	451	1188	1639
Total	26	24	64	85	78	107	630	1262	704	975	1501	2453	3954

Datos de personal a fecha de 30 de junio de 2007

Fuente: Dirección General de Función Pública-Registro General de Personal de la CARM

6.2.19 PERSONAL ESTATUTARIO DE GESTIÓN Y SERVICIOS EN INSTITUCIONES SANITARIAS. CONSEJERÍA DE SANIDAD DE LA COMUNIDAD AUTÓNOMA DE LA REGIÓN DE MURCIA (EN PORCENTAJE) (2007)

	Grupo A		Grupo B		Grupo C		Grupo D		Grupo E		Total por sexo		Total Cat.
	H	M	H	M	H	M	H	M	H	M	H	M	Ambos sexos
Personal fijo	41,37	58,63	41,17	58,83	41,55	58,45	38,93	61,07	56,74	43,26	45,35	54,65	58,54
Personal temporal	65	35	50	50	45,16	54,84	23,06	76,94	28,66	71,34	27,51	72,49	41,46
Total	52	48	32,88	67,12	42,16	57,84	33,29	66,71	41,92	57,08	37,96	62,04	100

Nota: Todas las cifras son porcentajes horizontales sobre el total de cada categoría (Fijo o Temporal), salvo los datos de Total Categorías (Total Cat.), siendo esto últimos expresados en porcentajes verticales

Nota: Datos de personal a fecha de 30 de junio de 2007

Fuente: Dirección General de Función Pública-Registro General de Personal de la CARM

6.2.20 PERSONAL NO ESTATUTARIO DE GESTIÓN Y SERVICIOS EN INSTITUCIONES SANITARIAS. CONSEJERÍA DE SANIDAD DE LA COMUNIDAD AUTÓNOMA DE LA REGIÓN DE MURCIA (2007)

	Grupo A		Grupo B		Grupo C		Grupo D		Grupo E		Total por sexo		Total Cat.
	H	M	H	M	H	M	H	M	H	M	H	M	Ambos sexos
Funcionarios/as de Carrera	8	8	15	4	16	10	28	42	21	33	88	95	183
Funcionarios/as de Interinos/as	1	3	1	2	3	1	3	9	5	9	13	24	37
Total	9	11	16	6	19	11	31	51	26	40	101	119	220

Datos de personal a fecha de 30 de junio de 2007

Fuente: Dirección General de Función Pública-Registro General de Personal de la CARM

6.2.21 PERSONAL NO ESTATUTARIO DE GESTIÓN Y SERVICIOS EN INSTITUCIONES SANITARIAS. CONSEJERÍA DE SANIDAD DE LA COMUNIDAD AUTÓNOMA DE LA REGIÓN DE MURCIA (EN PORCENTAJE) (2007)

	Grupo A		Grupo B		Grupo C		Grupo D		Grupo E		Total por sexo		Total Cat.
	H	M	H	M	H	M	H	M	H	M	H	M	Ambos sexos
Funcionarios/as de Carrera	50	50	78,94	21,06	61,53	38,47	40	60	38,88	61,12	48,08	51,92	83,18
Funcionarios/as Interinos/as	25	75	33,33	66,67	75	25	25	75	35,71	64,29	35,15	64,85	16,82
Total	45	55	72,72	27,23	63,33	36,67	26,2	73,8	39,4	60,6	45,9	54,1	100

Nota: Todas las cifras son porcentajes horizontales sobre el total de cada categoría (Carrera o Interinos), salvo los datos de Total Categorías (Total Cat.), siendo esto últimos expresados en porcentajes verticales

Nota: Datos de personal a fecha de 30 de junio de 2007

Fuente: Dirección General de Función Pública-Registro General de Personal de la CARM

7. Violencia de género

7. VIOLENCIA DE GÉNERO

- 7.1.1 Evolución de los malos tratos de maridos a sus esposas, según tipo de maltrato
- 7.1.2 Gráfico de la evolución de los malos tratos de maridos a sus esposas, según tipo de maltrato
- 7.1.3 Órdenes de protección y sentencias judiciales dictadas en casos de violencia de género en la Región de Murcia
- 7.1.4 Mujeres muertas a manos de sus parejas o ex parejas en casos de violencia de género
- 7.1.5 Nivel de uso de los recursos específicos contra la violencia de género
- 7.1.6 Principales características de las llamadas atendidas por el teléfono 112, relativas a mujeres víctimas de violencia de género

7.1.1 EVOLUCIÓN DE LOS MALOS TRATOS DE MARIDOS A SUS ESPOSAS, SEGÚN TIPO DE MALTRATO (2000-2008)

	Años							Variación	
	2000	2001	2002	2003	2004	2005	2006	Absoluta	%
Psíquicos y físicos conjuntamente	435	529	655	785	966	991	1.288	297	29,97
Psíquicos	268	304	337	482	505	544	487	-57	-10,48
Físicos	180	190	275	343	414	533	796	263	49,34
Total	883	1.023	1.267	1.610	1.885	2.068	2.571	503	24,32

Nota: Los datos corresponden al total de denuncias presentadas ante la Guardia Civil y ante la Policía. La variación es respecto al año anterior.

Fuente: Delegación del Gobierno de Murcia.

7.1.1 EVOLUCIÓN DE LOS MALOS TRATOS DE MARIDOS A SUS ESPOSAS, SEGÚN TIPO DE MALTRATO (2000-2008)

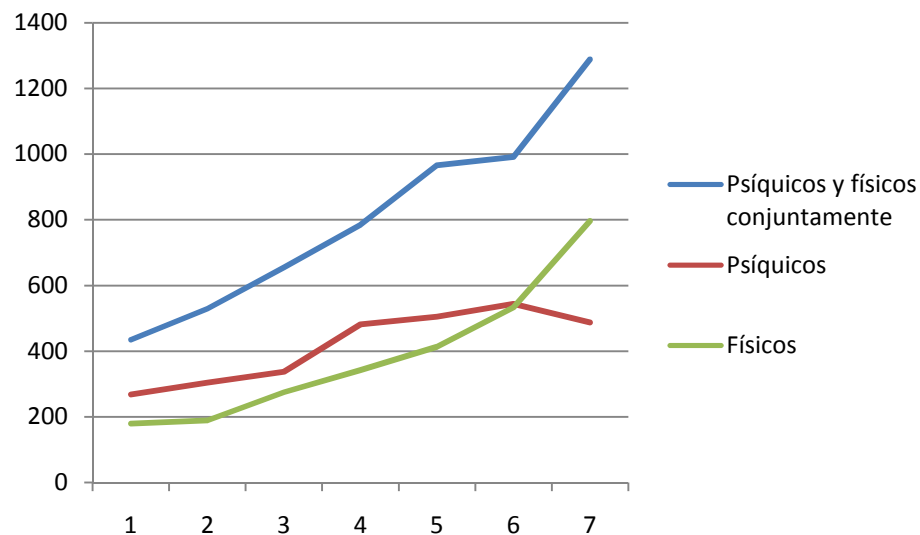

7.1.2 ÓRDENES DE PROTECCIÓN Y SENTENCIAS JUDICIALES EN CASOS DE VIOLENCIA DE GÉNERO, DICTADAS EN LA REGIÓN DE MURCIA (2007-2008)

Órdenes de Protección		Sentencias		Total	
2007	2008	2007	2008	2007	2008
964	1051	1195	1216	2159	2267

Fuente: Instituto de la Mujer de la Región de Murcia – Punto de Coordinación (2008)

7.1.3 MUJERES MUERTAS A MANOS DE SUS PAREJAS O EX – PAREJAS EN CASOS DE VIOLENCIA DE GÉNERO (2008)

	2005	2006	2007	2008	Total
España	62	70	71	70	273
Región de Murcia	2	3	2	4	11
% Total	3,22	4,28	2,81	5,71	4,02

Fuente: Instituto de la Mujer de la Región de Murcia

7.1.4 NIVEL DE USO DE LOS RECURSOS ESPECÍFICOS CONTRA LA VIOLENCIA DE GÉNERO (2005-2008)				
	2005	2006	2007	2008
Llamadas Centro 112	3690	4443	3974	3471
Mujeres atendidas en el Centro de Emergencia	122	108	115	116
Menores atendidos en el Centro de Emergencia	119	118	103	147
Mujeres atendidas en las Casas de Acogida	24	18	21	28
Menores atendidos en las Casas de Acogida	37	24	32	43
Mujeres atendidas en el Piso Tutelado	6	5	4	3
Menores atendidos en el Piso Tutelado	7	8	2	2
Media de ocupación del Piso Tutelado	30,95%	59,51%	44,4	62,36%
Estancia media en el Piso Tutelado (días)	66	117	98	112
Mujeres atendidas en los CAVI*	-	191	-	2110

Nota: Cuando hablamos de menores, nos referimos a los hijos de las mujeres que sufren maltrato y acompañan a sus madres en los distintos recursos.

CAVI*: Centros de Atención Especializada para las Mujeres Víctimas de Violencia. Estos centros comenzaron a funcionar plenamente en 2006, por lo cual no existen datos de otros años

Fuente: Instituto de la Mujer de la Región de Murcia

7.1.5 PRINCIPALES CARACTERÍSTICAS DE LAS LLAMADAS ATENDIDAS POR EL TELÉFONO 112, RELATIVAS A MUJERES VÍCTIMAS DE VIOLENCIA DE GÉNERO EN LA REGIÓN DE MURCIA (2008)

Tipo de maltrato (Respuesta múltiple)	Físico: 46,29% Psicológico: 49,93% Agresión sexual: 1,86%
Nacionalidad de la víctima	España: 61,54% Ecuador: 11,33% Marruecos: 6,95% Bolivia: 5,92% Otra: 9,01%
Nacionalidad del agresor	España: 72,49% Ecuador: 8,62% Marruecos: 6,29% Bolivia: 3,59% Otra: 9,01%
Edad de la víctima	18-35 años: 36,27% 36-49 años: 20,84% Otra: 42,89%
Relación con agresor	Cónyuge: 30,96% Novio: 32,31% Exnovio: 14,17% Excónyuge: 7,32% Otra: 15,24%
Convive con agresor	56,22%
Tipo de intervención/derivación	Jurídica: 54,59% Psicológica: 16,50% Social: 5,64% Policial: 3,26% Alojamiento: 4,38% Sanitaria: 2,10%

Fuente: Instituto de la Mujer de la Región de Murcia

8. Mujer y medio rural

8. MUJER Y MEDIO RURAL

8.1.1 Porcentaje de mujeres titulares, jefas de explotaciones agrarias y jornadas de trabajo realizadas por trabajadoras agrícolas eventuales por Comunidades Autónomas

8.1.2 Nivel de estudios de las mujeres del ámbito rural murciano, clasificadas por grupos de edad

8.1.3 Nivel de estudios de las mujeres del ámbito rural murciano, clasificadas por comarcas

8.1.4 Opciones desarrolladas por las mujeres del ámbito rural murciano al terminar sus estudios, clasificadas por grupos de edad.

8.1.5 Relación con la actividad de las mujeres del ámbito rural murciano, clasificadas por grupos de edad

8.1.6 Horario de trabajo y tipo de jornadas de las mujeres del ámbito rural murciano, clasificadas por grupos de edad

8.1.7 Actitudes y opiniones de las mujeres del ámbito rural murciano sobre la influencia del trabajo profesional en la vida familiar y el cuidado de las hijas e hijos. Mujeres clasificadas por grupos de edad

8.1.8 Influencia del matrimonio en la actividad de las mujeres del ámbito rural murciano, clasificadas por grupos de edad

8.1.9 Mujeres del ámbito rural murciano con personas dependientes a su cargo y horas de dedicación a las mismas. Mujeres clasificadas por grupos de edad

8.1.10 Horas de dedicación de las mujeres del ámbito rural murciano a las tareas del hogar y personas contratadas para la ayuda a dichas tareas. Mujeres clasificadas por grupos de edad.

8.1.11 Colaboración de los miembros del núcleo familiar de las mujeres del ámbito rural murciano en la realización de las tareas domésticas. Mujeres clasificadas por grupos de edad.

8.1.12 Tareas domésticas en las que colaboran los miembros del medio familiar de las mujeres del ámbito rural murciano, clasificadas por grupos de edad

8.1.1 PORCENTAJE DE MUJERES TITULARES, JEFAS DE EXPLOTACIONES AGRARIAS Y JORNADAS DE TRABAJO REALIZADAS POR TRABAJADORAS AGRÍCOLAS EVENTUALES EN TODAS LAS COMUNIDADES AUTÓNOMAS (2007)

Comunidad	% Mujeres titulares ⁽¹⁾	% Mujeres jefas ⁽²⁾	% Jornadas de Trabajo ⁽³⁾
Andalucía	27,98	14,41	37,88
Aragón	19,56	10,21	16,44
Asturias	49,44	41,05	13,15
Baleares	31,89	19,57	6,08
Canarias	23,03	17,67	43,37
Cantabria	41,18	37,58	36,44
Castilla León	23,52	17,27	23,47
Castilla La Mancha	27,00	17,29	19,48
Cataluña	20,15	12,39	10,83
Com. Valenciana	24,94	13,59	16,73
Extremadura	26,24	16,49	16,31
Galicia	53,49	48,86	28,11
Madrid	25,55	10,88	9,66
Murcia	26,32	13,25	23,33
Navarra	17,67	9,56	17,23
País Vasco	31,12	25,32	12,45
La Rioja	13,83	12,07	18,65
TOTAL NACIONAL	28,81	18,84	29,45

⁽¹⁾ Porcentaje de Mujeres Titulares de explotaciones agrícolas sobre el total de cada Comunidad

⁽²⁾ Porcentaje de Mujeres Jefas de explotaciones agrícolas sobre el total de cada Comunidad

⁽³⁾ Porcentaje de jornadas de trabajo realizadas por trabajadoras agrícolas eventuales sobre el total de cada Comunidad

Fuente: INE- Encuesta sobre la Estructura de las explotaciones agrarias 2007

8.1.2. NIVEL DE ESTUDIOS DE LAS MUJERES DEL ÁMBITO RURAL MURCIANO, CLASIFICADAS POR GRUPOS DE EDAD (EN PORCENTAJE). (2007)

	Sin estudios	Educación primaria	Educación secundaria	Bachillerato o equivalente	Estudios univers. medios	Estudios univers. superiores	Estudios de tercer ciclo
15 a 19	0,0	5,9	41,2	52,9	0,0	0,0	0,0
20 a 29	0,0	25,0	17,5	35,0	15,0	7,5	0,0
30 a 44	1,5	46,3	25,4	14,9	7,5	4,5	0,0
45 a 54	3,2	67,7	9,7	12,9	3,2	3,2	0,0
55 a 64	36,0	52,0	4,0	4,0	4,0	0,0	0,0
65 a 74	71,4	23,8	0,0	0,0	4,8	0,0	0,0
TOTAL	12,9	40,3	17,4	18,9	7,0	3,5	0,0

Fuente: IMRM - Encuesta sobre la Situación de la Mujer en el Medio Rural de la Región de Murcia (2007)

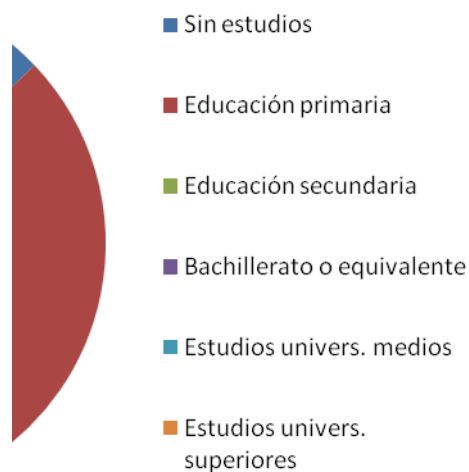

8.1.3 NIVEL DE ESTUDIOS DE LAS MUJERES DEL ÁMBITO RURAL MURCIANO, CLASIFICADAS POR COMARCAS (EN PORCENTAJE) (2007)

Comarcas	Sin estudios	Primaria	Secundaria	Bachillerato o equivalente	Univers. medios	Univers. superiores	Tercer ciclo
Altiplano	6,5	50,0	23,9	17,4	2,2	0,0	0,0
Noroeste	21,1	36,8	21,1	13,2	5,3	2,6	0,0
Río Mula	20,0	13,3	13,3	26,7	6,7	20,0	0,0
Vega del Segura	9,5	38,1	17,5	19,0	11,1	4,8	0,0
Valle del Guadalentín	20,0	44,0	12,0	16,0	8,0	0,0	0,0
Campo de Cartagena	7,1	50,0	0,0	35,7	7,1	0,0	0,0
TOTAL	12,9	40,3	17,4	18,9	7,0	3,5	0,0

Fuente: IMRM - Encuesta sobre la Situación de la Mujer en el Medio Rural de la Región de Murcia (2007)

8.1.4 OPCIONES DESARROLLADAS POR MUJERES DEL ÁMBITO RURAL MURCIANO AL TERMINAR SUS ESTUDIOS, CLASIFICADAS POR GRUPOS DE EDAD, (EN PORCENTAJE) (2007)

Opciones desarrolladas	Grupos de Edad						Total
	De 15 a 19	De 20 a 29	De 30 a 44	De 45 a 54	De 55 a 64	Más de 65	
Ayudó a sus madres y padres	5,6	7,3	25	25,8	34,6	54,2	24,5
Buscó trabajo pero no lo encontró	0	0	4,2	0	3,8	4,2	2,4
Empezó a trabajar	16,7	63,4	59,7	61,3	61,5	37,5	54,7
Continúa estudiando	77,8	22	8,3	0	0	0	13,7
Matrimonio	0	2,4	1,4	9,7	0	0	2,4
Siguió trabajando y estudiando	0	2,4	0	0	0	0	0,5
Hizo prácticas laborales	0	0	0	3,2	0	0	0,5
Dejó los estudios para trabajar	0	2,4	0	0	0	4,2	0,9
Cuidar familiares	0	0	1,4	0	0	0	0,5

Fuente: IMRM- Encuesta sobre la Situación de la Mujer en el Medio Rural de la Región de Murcia (2007)

8.1.5 RELACIÓN CON LA ACTIVIDAD DE LAS MUJERES DEL ÁMBITO RURAL MURCIANO, CLASIFICADAS POR GRUPOS DE EDAD, (EN PORCENTAJE) (2007)

Opciones desarrolladas	Grupos de Edad						Total
	De 15 a 19	De 20 a 29	De 30 a 44	De 45 a 54	De 55 a 64	De 65 a 74	
(1) Jubilada	0	0	0	0	0	8,7	1,4
(2) Parada	0	0	0	0	0	0	0
(3) Estudiante	88,2	25,9	0	0	0	0	14,9
(4) Tareas del hogar, estudia y trabaja esporádicamente	0	0	2,9	0	0	0	0,7
(5) Busca empleo	0	3,7	0	0	0	0	0,7
(6) Tareas de hogar y busca empleo	0	0	0	4,5	0	0	0,7
(7) Tareas del hogar, busca empleo y trabaja esporádicamente	5,9	0	2,9	0	0	0	1,4
(8) Ayuda familiar	0	3,7	0	0	0	0	0,7
(9) Trabaja por cuenta propia y/o ajena	0	25,9	2,9	0	0	0	5,4
(10) Tareas del hogar y trabaja	0	0	8,6	9,1	0	0	3,4
(11) Tareas del hogar y trabajo esporádico	5,9	22,2	14,3	9,1	8,3	4,3	11,5
(12) Tareas del hogar y negocio familiar	0	7,4	20	40,9	33,3	0	17,6
(13) Únicamente cuidado de la familia y del hogar	0	11,1	48,6	36,4	58,3	87	41,2

Fuente: IMRM- Encuesta sobre la Situación de la Mujer en el Medio Rural de la Región de Murcia (2007)

8.1.5 RELACIÓN CON LA ACTIVIDAD DE LAS MUJERES DEL ÁMBITO RURAL MURCIANO, CLASIFICADAS POR GRUPOS DE EDAD, (EN PORCENTAJE) (2007)

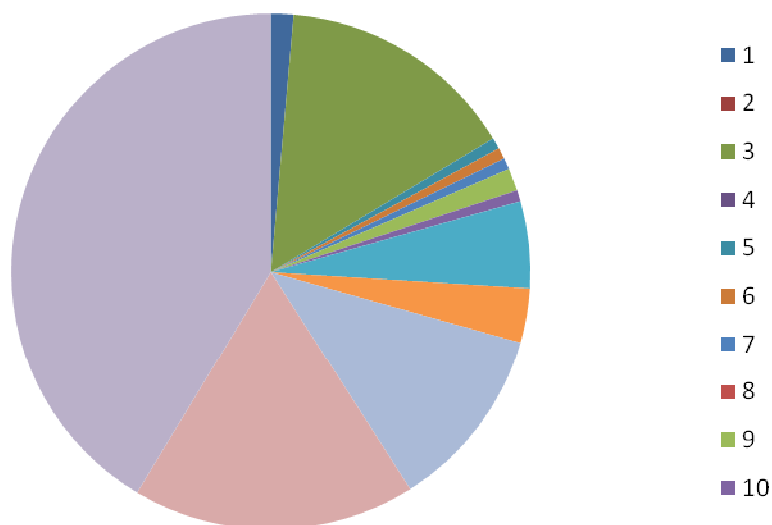

8.1.6 HORARIO DE TRABAJO Y TIPO DE JORNADA DE LAS MUJERES DEL ÁMBITO RURAL MURCIANO, CLASIFICADAS POR GRUPOS DE EDAD (EN PORCENTAJE) (2007)

	Horario de trabajo					Tipo de jornada		
	Supera límite jornada completa	Jornada completa	Media jornada	< 4 horas	Irregular	Continua	Partida	Irregular
15 - 19	0,0	33,3	22,2	44,4	0,0	14,3	42,9	42,9
20 - 29	26,9	30,8	19,2	23,1	0,0	39,5	44,7	15,8
30 - 44	19,4	26,4	29,2	19,4	5,6	42,4	33,9	23,7
45 - 54	28,6	21,4	21,4	17,9	10,7	23,8	42,9	33,3
55 - 64	28,6	28,6	14,3	28,6	0,0	45,5	54,5	0,0
65 - 74	0,0	33,3	33,3	0,0	33,3	33,3	33,3	33,3
TOTAL	22,5	27,5	23,6	21,9	4,5	37,4	40,3	22,3

Fuente: IMRM- Encuesta sobre la Situación de la Mujer en el Medio Rural de la Región de Murcia (2007)

8.1.6 HORARIO DE TRABAJO Y TIPO DE JORNADA DE LAS MUJERES DEL ÁMBITO RURAL MURCIANO, CLASIFICADAS POR GRUPOS DE EDAD (EN PORCENTAJE) (2007)

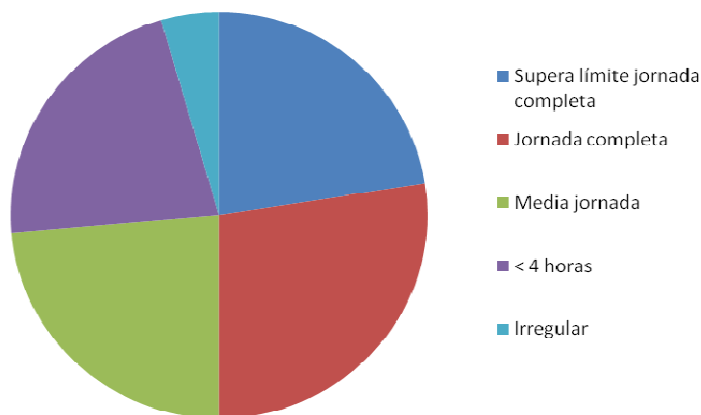

Horario de trabajo

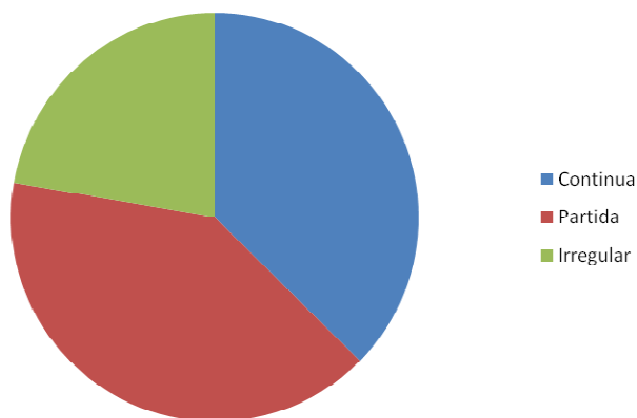

Tipo de jornada

8.1.7 ACTITUDES Y OPINIONES DE LAS MUJERES DEL ÁMBITO RURAL MURCIANO SOBRE LA INFLUENCIA DEL TRABAJO PROFESIONAL EN LA VIDA FAMILIAR Y EL CUIDADO DE HIJAS E HIJOS, CLASIFICADAS POR GRUPOS DE EDAD (EN PORCENTAJE) (2007)

		15-19	20-29	30-44	45-54	55-64	65-74	TOTAL
Dedicación laboral permite buenas relaciones con sus hijas e hijos	Media	3,1	2,6	3,1	2,9	3,0	2,9	3,1
	En desacuerdo	44,4	46,3	49,3	45,2	50,0	60,9	49,0
	Ni de acuerdo ni en desacuerdo	11,1	12,2	10,4	3,2	20,8	4,3	10,3
	De acuerdo	44,4	41,5	40,3	51,6	29,2	34,8	40,7
Si la mujer trabaja fuera de casa a tiempo completo la vida familiar se resiente	Media	2,9	3,6	3,3	3,6	3,5	3,4	3,4
	En desacuerdo	55,6	34,1	31,3	20,0	25,0	21,7	30,5
	Ni de acuerdo ni en desacuerdo	11,1	11,1	11,1	11,1	11,1	11,1	11,1
	De acuerdo	33,3	51,2	62,7	63,3	70,8	69,6	59,6
En una pareja ambos trabajan fuera la vida familiar nos resiente	Media	4,3	4,0	3,8	3,7	4,0	3,9	3,9
	En Desacuerdo	16,7	4,9	13,6	9,7	8,3	21,7	11,8
	Ni de acuerdo ni en desacuerdo	0,0	0,0	0,0	0,0	0,0	0,0	0,0
	De acuerdo	83,3	80,5	71,2	83,9	66,7	73,9	75,9

Fuente: IMRM- Encuesta sobre la Situación de la Mujer en el Medio Rural de la Región de Murcia (2007)

8.1.8 INFLUENCIA DEL MATRIMONIO EN LA ACTIVIDAD PROFESIONAL DE LAS MUJERES DEL ÁMBITO RURAL MURCIANO, CLASIFICADAS POR GRUPOS DE EDAD (EN PORCENTAJE) (2007)

	15-19	20-29	30-44	45-54	55-64	65-74	TOTAL
No cambió, continuó con su trabajo	0,0	77,8	42,9	26,9	26,1	28,6	37,0
No cambió, continuó sin tener trabajo	0,0	0,0	16,1	19,2	17,4	23,8	17,0
Redujo su jornada laboral	0,0	11,1	3,6	3,8	4,3	4,8	4,4
Dejó de trabajar	0,0	11,1	30,4	26,9	30,4	23,8	27,4
Empezó a trabajar	0,0	0,0	0,0	11,5	4,3	4,8	3,7
Cambió de trabajo	0,0	0,0	5,4	3,8	13,0	4,8	5,9
Empezó a realizar ayuda familiar	0,0	0,0	1,8	0,0	4,3	9,5	3,0
Dejó de estudiar	0,0	0,0	0,0	7,7	0,0	0,0	1,5

Fuente: IMRM- Encuesta sobre la Situación de la Mujer en el Medio Rural de la Región de Murcia (2007)

8.1.9 MUJERES DEL ÁMBITO RURAL MURCIANO CON PERSONAS DEPENDIENTES A SU CARGO Y HORAS DE DEDICACIÓN A LAS MISMAS, CLASIFICADAS POR GRUPOS DE EDAD (EN PORCENTAJE) (2007)

Edad de la mujer	Personas dependientes con cuidados permanentes		Dedicación al cuidado de otras personas (hijas e hijos y otros familiares)	
	% Mujeres que atienden a este colectivo	Horas diarias de dedicación a este colectivo	% Mujeres que atienden a este colectivo	Horas diarias de dedicación a este colectivo
De 15 a 19	11,8	3,0	62,5	1,7
De 20 a 29	17,1	3,7	76,2	2,4
De 30 a 44	17,2	9,5	95,9	7,2
De 45 a 54	30,0	7,7	100,0	6,1
De 55 a 64	34,6	11,2	88,9	6,5
De 65 a 74	52,2	7,1	100,0	7,2
TOTAL	24,9	7,9	91,2	5,9

Fuente: IMRM- Encuesta sobre la Situación de la Mujer en el Medio Rural de la Región de Murcia (2007)

8.1.10 HORAS DE DEDICACIÓN DE LAS MUJERES DEL ÁMBITO RURAL MURCIANO A LAS TAREAS DEL HOGAR Y PERSONAS CONTRATADAS PARA LA AYUDA EN DICHAS TAREAS, CLASIFICADAS POR GRUPOS DE EDAD (EN PORCENTAJE) (2007)

	Horas diarias dedicadas a las tareas del hogar	Personas contratadas para la ayuda en la realización de las actividades domésticas		
		No	Sí	Nº de horas a la semana
De 15 a 19	1,3	94,1	5,9	6,0
De 20 a 29	2,0	92,7	7,3	10,5
De 30 a 44	5,3	87,7	12,3	7,3
De 45 a 54	5,2	87,1	12,9	3,8
De 55 a 64	7,1	91,7	8,3	7,0
De 65 a 74	9,5	69,6	30,4	4,6
TOTAL	5,0	87,6	12,4	6,1

Fuente: IMRM- Encuesta sobre la Situación de la Mujer en el Medio Rural de la Región de Murcia (2007)

8.1.11 COLABORACIÓN DE LOS MIEMBROS DEL NÚCLEO FAMILIAR DE LAS MUJERES DEL ÁMBITO RURAL MURCIANO EN LA REALIZACIÓN DE TAREAS DOMÉSTICAS. MUJERES CLASIFICADAS POR EDAD (EN PORCENTAJE) (2007)

	Miembros que colaboran							
	Nadie colabora	Pareja	Madre/Padre	Padre	Hijas e hijos	Hija	Hermano	Hermana
15 – 19	8,8	0,0	61,5	3,3	0,0	0,0	0,0	26,4
20 – 29	4,3	11,4	58,0	7,5	0,0	0,0	1,2	17,6
30 – 44	11,6	44,5	12,2	0,0	14,0	15,4	0,0	2,3
45 – 54	19,6	23,0	8,8	0,0	27,0	19,6	2,0	0,0
55 – 64	21,9	41,7	3,1	0,0	16,7	13,5	0,0	3,1
65 – 74	30,4	37,7	0,0	0,0	11,6	15,9	0,0	4,3
TOTAL	13,0	28,3	26,2	2,1	11,1	10,6	0,5	8,2

Fuente: IMRM- Encuesta sobre la Situación de la Mujer en el Medio Rural de la Región de Murcia (2007)

8.1.11 COLABORACIÓN DE LOS MIEMBROS DEL NÚCLEO FAMILIAR DE LAS MUJERES DEL ÁMBITO RURAL MURCIANO EN LA REALIZACIÓN DE TAREAS DOMÉSTICAS. MUJERES CLASIFICADAS POR EDAD (EN PORCENTAJE) (2007)

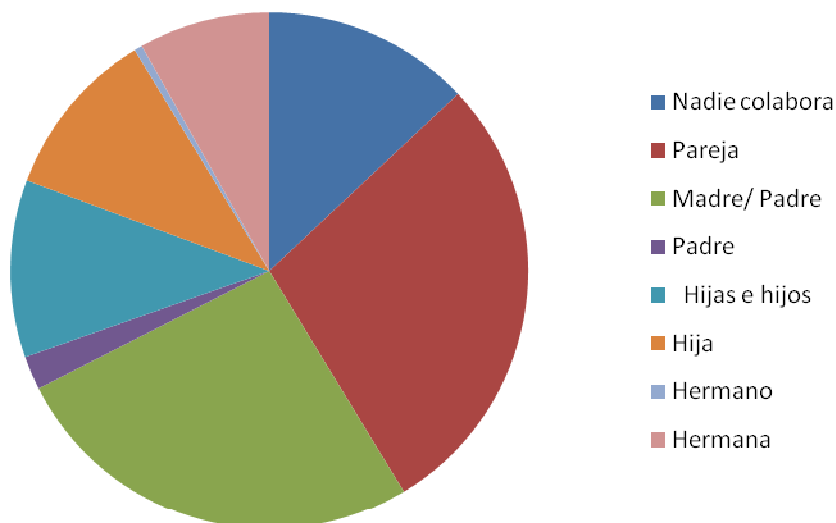

8.1.12 TAREAS DOMÉSTICAS EN LAS QUE COLABORAN LOS MIEMBROS DEL NÚCLEO FAMILIAR DE LAS MUJERES DEL ÁMBITO RURAL MURCIANO, CLASIFICADAS POR EDAD (EN PORCENTAJE) (2007)

Tareas domésticas y familiares		Miembros que colaboran						
		Pareja	Padres	Hijas e hijos	Hija	Hermana	Hermano	Ella misma
Tareas domésticas (39,7%)	Total	11,0	8,3	7,5	7,0	4,8	0,3	0,8
	Comidas	3,0	1,1	0,0	0,0	0,8	0,0	0,0
	Limpieza y arreglo de la casa	3,2	0,8	3,5	2,7	1,6	0,0	0,5
	Lavado, planchado y doblado de ropa	0,3	0,5	0,0	0,5	0,5	0,0	0,0
	Poner y quitar la mesa	1,1	0,0	0,5	0,8	0,5	0,0	0,3
Cuidado de familiares (6,4%)	Total	3,2	1,1	0,3	1,3	0,0	0,0	0,5
	Cuidado de la infancia	2,4	0,3	0,3	0,3	0,0	0,0	0,3
	Consultas médicas hijas e hijos	0,0	0,0	0,0	0,3	0,0	0,0	0,0
	Llevarlos al colegio/ actividades extraescolares	0,3	0,0	0,0	0,0	0,0	0,0	0,0
	Cuidado personas enfermas y mayores	0,0	0,3	0,0	0,0	0,0	0,0	0,3
Otras	Total	5,6	5,9	1,1	0,5	1,3	0,0	0,3

actividades del hogar (14,7%)	Gestiones bancarias	1,1	0,5	0,3	0,5	0,0	0,0	0,0
	Administración economía familiar	0,5	1,9	0,0	0,0	0,0	0,0	0,3
	Pequeñas reparaciones	2,2	1,1	0,8	0,0	1,1	0,0	0,0
Compras/ Gastos (17,8%)	Total	6,5	5,1	1,1	0,8	1,3	0,0	3,0
	Compras importantes	2,7	2,4%	0,0	0,0	0,3	0,0	2,7
	Compras corrientes	1,9	1,6%	0,0	0,3	0,5	0,0	0,3
Jardinería y mantenimiento de la casa (0,8%)		0,3	0,0	0,5	0,0	0,0	0,0	0,0
Todo en general (19,1%)		1,3	7,8	0,8	0,8	0,0	0,3	8,1
Todo a medias (1,5%)		0,3	0,5	0,0	0,0	0,3	0,0	0,0
TOTAL		28,2	28,8	11,3	10,5	7,8	0,5	12,6

Fuente: IMRM- Encuesta sobre la Situación de la Mujer en el Medio Rural de la Región de Murcia (2007)