



DECLARACIÓN DE IMPACTO AMBIENTAL DE LA DIRECCIÓN GENERAL DE MEDIO AMBIENTE RELATIVA AL PROYECTO DE AMPLIACIÓN Y CAMBIO DE ORIENTACIÓN PRODUCTIVA DE EXPLOTACIÓN PORCINA DE CICLO CERRADO A CEBO DE LECHONES HASTA 4.354 PLAZAS, EN EL TÉRMINO MUNICIPAL DE FUENTE ÁLAMO, A SOLICITUD DE ANTONIO MENDOZA GARCÍA.

La Dirección General de Medio Ambiente tramita el procedimiento de evaluación de impacto ambiental ordinaria del proyecto de ***Ampliación y cambio de orientación productiva de una explotación porcina, de ciclo cerrado a cebo de lechones, hasta 4.354 plazas, en el t.m. de Fuente Álamo, (Murcia)***, Paraje Las Suertes, Media legua, (polígono 512, parcelas 89 y 90), con nº Identificación REGA ES300210540036, dentro del expediente AAI20170011, promovido por D. ANTONIO MENDOZA GARCÍA, NIF ***237***, y órgano sustantivo la Dirección General de Producción Agrícola, Ganadera y del Medio Marino; al objeto de que por este órgano ambiental se dicte Declaración de Impacto Ambiental según establece la Ley 21/2013, de 9 de diciembre, de evaluación ambiental y la Ley 4/2009, de 14 de mayo, de Protección Ambiental Integrada de la Región de Murcia (LPAI).

El proyecto referenciado se encuentra sometido al procedimiento de Evaluación de Impacto Ambiental Ordinaria según art 7.1.a de la Ley 21/2013, de 9 de diciembre, por tratarse de un supuesto de los incluidos en el grupo 1 apartado a) del ANEXO I:

“a) Instalaciones destinadas a la cría de animales en explotaciones ganaderas reguladas por el Real Decreto 348/2000, de 10 de marzo, por el que se incorpora al ordenamiento jurídico la Directiva 98/58/CE, relativa a la protección de los animales en las explotaciones ganaderas y que superen las siguientes capacidades:

...
3.º 2.000 plazas para cerdos de engorde.”

Asimismo, el proyecto se encuentra sometido a la autorización ambiental integrada indicada en el Capítulo II de la Ley 4/2009, de 14 de mayo, de Protección Ambiental Integrada, que se deberá obtener ante esta misma Dirección General de Medio Ambiente.

Primero. El 26 de junio de 2015, la entonces Dirección General de Ganadería y Pesca, como órgano sustantivo, remite al órgano ambiental, entre otra documentación, el estudio de impacto ambiental, fechado en junio de 2015, dentro de las actuaciones que realiza como





órgano sustantivo en la fase de Consulta a las Administraciones Públicas afectadas y a las personas interesadas establecida en *la Ley 21/2013, de 9 de diciembre*, y en *la LPAI*.

Mediante comunicación interior de 27 de junio de 2017 el sustantivo remite al órgano ambiental el Estudio de impacto ambiental y solicitud de la autorización ambiental integrada, junto con la documentación acreditativa de las actuaciones realizadas en el trámite de información pública y consulta a las Administraciones Públicas afectadas y personas interesadas, así como el resultado de las mismas hasta esa fecha, incluyendo el informe del órgano sustantivo en el ámbito de sus competencias por razón de la materia.

Segundo. De acuerdo con el Estudio de impacto ambiental y el Proyecto Básico remitidos por el órgano sustantivo, el proyecto consiste en la ampliación y cambio de orientación productiva de una explotación de ganado porcino ubicada en paraje Las Suertes, Media Legua, polígono 512, parcela 89 y parcela 90 (parcialmente) del Término Municipal de Fuente Álamo, en Murcia.

Las características básicas y descripción del proyecto son las que se recogen en el apartado 1 del Anexo de la presente resolución, tomando como referencia la documentación aportada inicialmente por el órgano sustantivo, en el Proyecto Básico y el Estudio de Impacto Ambiental, ambos con fecha junio de 2015, y elaborados por el Ingeniero Técnico Agrícola colegiado nº 1.423.

Téngase en cuenta lo dispuesto en el artículo 16.2 de la ley 21/2013, en relación a la responsabilidad del autor sobre el contenido de la documentación ambiental, así como, de la fiabilidad de la información.

Tercero. De acuerdo con la documentación remitida por el órgano sustantivo el 27 de junio de 2017, en el trámite de la evaluación de impacto ambiental ordinaria se han realizado, de conformidad con el régimen vigente al tiempo de la solicitud, las actuaciones establecidas en los artículos 36 y 37 de la Ley 21/2013, de 9 de diciembre, de evaluación ambiental, consistentes en la información pública del proyecto y del estudio de impacto ambiental y consulta a las Administraciones Públicas afectadas y a las personas interesadas; así como las actuaciones establecidas en el artículo 32.4 de la Ley 4/2009, de 14 de mayo, a cuyo efecto el 1 de julio de 2015 el órgano sustantivo requiere al Ayuntamiento de Fuente Álamo para que lleve a cabo la consulta vecinal.

MARIN ARNALDOS, FRANCISCO 15/12/2020 14:01:47
Esta es una copia auténtica imprimible de un documento electrónico administrativo archivado por la Comunidad Autónoma de Murcia, según artículo 27.3.c) de la Ley 39/2015. Los firmantes y las fechas de firma se muestran en los recuadros. Su autenticidad puede ser contrastada accediendo a la siguiente dirección: <https://sede.carm.es/verificardocumentos> e introduciendo el código seguro de verificación (CSV) CARM-248815e-3ed6-5d7-8315-0050569b6280





El estudio de impacto ambiental junto con la solicitud y proyecto para la obtención de la autorización ambiental integrada se ha sometido a Información Pública, por un plazo de 30 días, previo anuncio en el Boletín Oficial de la Región de Murcia nº 161, de 15 de julio de 2015. En este trámite no consta que se hayan formulado alegaciones.

En virtud del artículo 37 de la Ley 21/2013, en fecha 24 y 26 de junio de 2015 el órgano sustantivo dirige consulta a las administraciones públicas y personas interesadas relacionadas a continuación, remitiendo el EsIA y demás documentación relevante.

ORGANISMO	RESPUESTAS
Ayuntamiento de Fuente Álamo	25-11-2015
Dirección General de Desarrollo Rural y Forestal	
Oficina de Impulso Socioeconómico del Medio Ambiente (Actualmente Dirección General de Medio Natural) Subdirección General de Patrimonio Natural y Cambio Climático	
- Servicio de Biodiversidad, Caza y Pesca Fluvial	07-10-2020
- Servicio de Fomento y Cambio Climático	15-10-2015 21-09-2016 18-06-2020
Confederación Hidrográfica del Segura	15-07-2015 26-09-2018 11-03-2019 07-10-2019 31-01-2020
Dirección General de Ordenación del Territorio, Arquitectura y Vivienda	31-08-2015
Dirección General de Bienes Culturales	07-08-2015 13-07-2020
Dirección General de Salud Pública y Adicciones	05-08-2015
Dirección General de Medio Ambiente	06-04-2016 04-05-2018
Asociación de Naturalistas del Sureste	
Ecologistas en Acción	

Igualmente, se recibe informe por parte de la Dirección General de Agricultura, Ganadería, Pesca y Acuicultura Servicio de Producción Animal de la Dirección General de Agricultura,





Ganadería, Pesca y Acuicultura, de fecha 6 de abril de 2016, e informe de fecha 21 de julio de 2020, complementario al anterior.

El 30 de noviembre de 2015, el Ayuntamiento de Fuente Álamo remite al órgano sustantivo Certificación del Secretario del Ayuntamiento de 21 de octubre de 2015 y documentación acreditativa de haber realizado la información vecinal y edictal prevista en el artículo 32.4 de la LPAL, mediante consulta a los vecinos inmediatos al emplazamiento propuesto y exposición en el tablón de edictos de ese Ayuntamiento durante veinte días hábiles.

La certificación y la documentación aportada recogen escrito de la Comunidad de Regantes del Campo de Cartagena presentado en este trámite.

Las respuestas recibidas de la información pública y de las consultas a las Administraciones públicas afectadas y a las personas interesadas, así como las actuaciones derivadas de las mismas y la respuesta del promotor, se recogen en el Anexo de la presente resolución. Asimismo, en el apartado 5.1. Medidas para la protección de la Calidad Ambiental, queda comprendido el Informe emitido por la Dirección General de Medio Ambiente el 6 de abril de 2016.

Cuarto. El Servicio de Gestión y Disciplina Ambiental de la Dirección General de Medio Ambiente emite informe técnico el 8 de octubre de 2020 para la declaración de impacto ambiental del proyecto referido, de acuerdo con el desempeño provisional de funciones vigente.

Sexto. La Dirección General de Medio Ambiente es el órgano administrativo competente para dictar la declaración de impacto ambiental, así como de autorizaciones ambientales autonómicas, de conformidad con lo establecido en el Decreto *n.º 118/2020, de 22 de octubre, del Consejo de Gobierno, por el que se establecen los Órganos Directivos de la Consejería de Agua, Agricultura, Ganadería, Pesca y Medio Ambiente.*

Séptimo. El procedimiento administrativo para emitir esta Declaración ha seguido todos los trámites legales y reglamentarios establecidos en la *Ley 21/2013 de 9 de diciembre, de evaluación ambiental* y en la *Ley 4/2009, de 14 de mayo, de Protección Ambiental Integrada de la Región de Murcia.*





Visto el informe del Servicio de Gestión y Disciplina Ambiental de 8 de octubre de 2020, así como los antecedentes mencionados, las disposiciones citadas y las demás normas de general y pertinente aplicación, se procede a:

DICTAR

Primero. A los solos efectos ambientales se formula Declaración de Impacto Ambiental del proyecto de **Ampliación y cambio de orientación productiva de una explotación porcina, de ciclo cerrado a cebo de lechones, hasta 4.354 plazas, en Paraje Las Suertes, Media legua, Fuente Álamo (polígono 512, parcelas 89 y 90) del Término Municipal de Fuente Álamo (Murcia)**, con nº Identificación REGA ES300210540036, promovido por ANTONIO MENDOZA GARCÍA, en la que se determina que, para una adecuada protección del medio ambiente y de los recursos naturales, se deberán cumplir las medidas protectoras y correctoras y el Programa de Vigilancia contenidos en el Estudio de impacto ambiental presentado, debiendo observarse además, las prescripciones técnicas incluidas en el Anexo de esta Declaración, las cuales prevalecerán sobre las propuestas por el promotor en caso de discrepancia.

Esta Declaración de Impacto Ambiental tiene naturaleza de informe preceptivo y determinante, se realiza sin perjuicio de tercero y no exime de la obligatoriedad de cumplir con la normativa aplicable y de contar con las autorizaciones de los distintos órganos competentes en ejercicio de sus respectivas atribuciones, por lo que no presupone ni sustituye a ninguna de las autorizaciones o licencias.

Segundo. Remítase al Boletín Oficial de la Región de Murcia para su publicación, en virtud de lo dispuesto en el artículo 41.3 de la *Ley 21/2013, de 9 de diciembre, de evaluación ambiental*.

La eficacia de la presente resolución queda demorada al día siguiente al de su publicación, debiendo producirse en el plazo máximo de tres meses desde la notificación al promotor del anuncio de la resolución. Transcurrido dicho plazo sin que la publicación se haya producido por causas imputables al promotor, ésta resolución no tendrá eficacia.

Tercero. La Declaración de Impacto Ambiental perderá su vigencia y cesará en la producción de los efectos que le son propios si, una vez publicado en el Boletín Oficial de la Región de Murcia, no se hubiera comenzado la ejecución del proyecto en el plazo de cuatro años, una





vez obtenidas todas las autorizaciones que le sean exigibles. El promotor del proyecto sometido a evaluación de impacto ambiental deberá comunicar al órgano ambiental la fecha de comienzo de la ejecución de dicho proyecto o actividad.

El promotor podrá solicitar la prórroga de la vigencia antes de que transcurra el plazo previsto y su solicitud suspenderá el plazo de cuatro años. El órgano ambiental podrá acordar la prórroga de la vigencia de la declaración de impacto ambiental en caso de que no se hayan producido cambios sustanciales en los elementos esenciales que sirvieron para realizar la evaluación de impacto ambiental, ampliando su vigencia por dos años adicionales. Transcurrido este plazo sin que se haya comenzado la ejecución del proyecto o actividad, conforme a lo establecido en el artículo 43 de la *Ley 21/2013, de 9 de diciembre*, el promotor deberá iniciar nuevamente el procedimiento de evaluación de impacto ambiental del proyecto.

Cuarto. La decisión sobre la autorización o denegación del proyecto se hará pública por el órgano sustantivo conforme al artículo 42 de la *Ley 21/2013, de 9 diciembre*.

Quinto. Notifíquese al interesado, al órgano sustantivo, la Dirección General de Producción Agrícola, Ganadera y del Medio Marino, y al Ayuntamiento en cuyo territorio se ubica el proyecto evaluado.

Sexto. De acuerdo con el artículo 41.4 de la *Ley 21/2013 de 9 de diciembre, de evaluación de impacto ambiental*, la declaración de impacto ambiental no será objeto de recurso alguno, sin perjuicio de los que, en su caso, procedan en vía administrativa o judicial frente al acto de autorización del proyecto.

EL DIRECTOR GENERAL DE MEDIO AMBIENTE

Firmado electrónicamente al margen. Francisco Marín Arnaldos.

15/12/2020 14:01:47

MARIN ARNALDOS, FRANCISCO

Esta es una copia auténtica imprimible de un documento electrónico administrativo archivado por la Comunidad Autónoma de Murcia, según artículo 27.3.c) de la Ley 39/2015. Los firmantes y las fechas de firma se muestran en los recuadros. Su autenticidad puede ser contrastada accediendo a la siguiente dirección: <https://sede.carm.es/verificardocumentos> e introduciendo el código seguro de verificación (CSV) CARM-24b8f55e-3ed6-5d7-8315-0050569b6280





ANEXO

1. CARACTERÍSTICAS BÁSICAS DEL PROYECTO.

De acuerdo con el Estudio de Impacto Ambiental y resto de documentación aportada por el promotor, las instalaciones ganaderas se ubican en paraje Las Suertes, Media Legua, polígono 512, parcela 89 y parcela 90 (parcialmente) del término municipal de Fuente Álamo (Murcia). Coordenadas UTM (Datum ETRS89-Huso 30N), aproximadas al centro de la granja; X:658461 e Y:4175651.

A continuación, se muestran planos de situación del proyecto en el término municipal de Fuente Álamo:



Figura 1. Ubicación de la explotación porcina en el municipio de Fuente Álamo



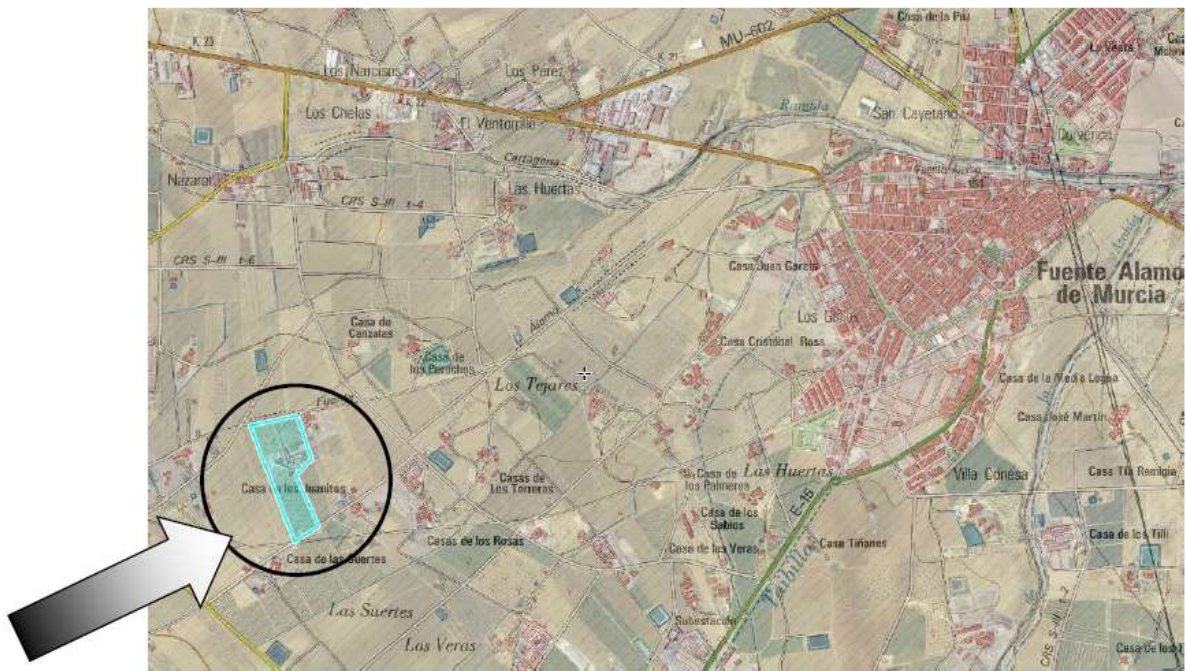

Figura 2. Mapa de localización del proyecto (Polígono 512, parcelas 89 y 90)

La explotación porcina objeto de estudio se encuentra inscrita en el Registro Regional de Explotaciones Porcinas (RREP) con código REGA ES300210540036, con orientación productiva de cebadero y una capacidad máxima autorizada para 3.492 plazas de cebo.

La granja en la actualidad cuenta con 12 naves, de diferentes usos, ocupando una superficie de 3.616 m² cubiertos y 249 m² de patios descubiertos.

También cuenta con diferentes infraestructuras como; vivienda con aseo-vestuario, almacén, lazareto, contenedor para gestión de cadáveres, vado sanitario para desinfección de vehículos, 6 balsas impermeables de evaporación de purines y un cercado perimetral de la instalación.

Dicha explotación ganadera dispone de las siguientes construcciones e instalaciones:





	Dimensiones (m ²)	Superficie (m ²)	Uso actual	Uso final del proyecto
Edificio 1		105,34	Vivienda con aseo-vestuario	Vivienda con aseo-vestuario
Edificio 2		270,31	Almacén	Almacén
Edificio 3	12 x 5,6	67,20	Se empleará como lazareto	Se empleará como lazareto
Nave N.1	Planta irregular	622,86	para cebo	para cebo
Nave N.2	31,4 x 8	251,20	para cebo	para cebo
Nave N.3	28,4 x 9,55	271,22	para destete	para cebo
Nave N.4	Planta irregular	386,50 + 85,12 (patio)	para gestación	para cebo
Nave N.5	Planta irregular	263,21 + 163,93 (patio)	para cebo	para cebo
Nave N.6	18,35 x 5,75	105,51	para destete	para cebo
Nave N.7	Planta irregular	604,48	para gestación	para cebo
Nave N.8	Planta irregular	549,26	para maternidad	para cebo
Nave N.9	24 x 7,25	174,00	para destete	para cebo
Nave N.10	12,4 x 5,4	66,96	para verraquera	para cebo
Nave N.11	16,6 x 10,4	172,64	para maternidad	para cebo
Nave N.12	30,2x4,9 (42,4 x 8,4)	147,98 (356,16)	para cebo	para cebo

Para la ampliación y cambio de orientación productiva en proyecto, se prevé realizar en 9 de las 12 naves, una serie de actuaciones y acondicionamientos interiores para ocupar una superficie de 3.824 m².

- Las naves ganaderas números 1, 2 y 5 conservarán su actual distribución y no van a ser modificadas.
- Las naves ganaderas números 3, 4, 6, 7, 8, 9, 10 y 11 van a ser acondicionadas interiormente para adaptarse a la nueva orientación productiva.
- La nave nº 12 será objeto de ampliación mediante la construcción de dos módulos anexos a la misma, aumentando su superficie de 148 m² a 356





Figura 3. Infraestructuras proyectadas

2. COMPATIBILIDAD URBANISTICA.

Con fecha 27 de mayo de 2015, el Ayuntamiento de Fuente Álamo emite Cédula de Compatibilidad Urbanística, de las parcelas catastrales 89 y 90 del polígono 512, en el paraje de “Las Suertes”, de Fuente Álamo, en la que se pone de manifiesto que **“la ampliación proyectada es compatible con la normativa y el planeamiento municipal vigente y previsto”**.

3. RESULTADO DE LA FASE DE INFORMACIÓN PÚBLICA Y CONSULTAS A OTRAS ADMINISTRACIONES Y PÚBLICO INTERESADO.

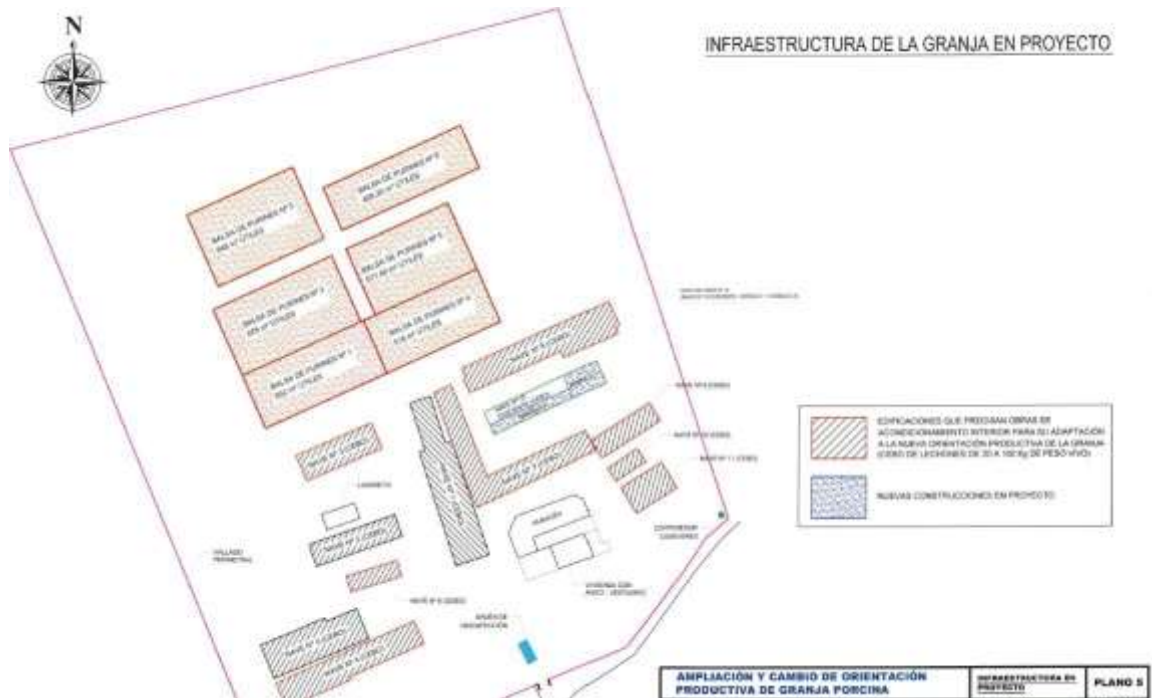
De acuerdo con la documentación remitida por el órgano sustantivo, durante la fase de información pública y consultas establecida en los artículos 36 y 37 de la Ley 21/2013, de 9 de diciembre, de evaluación ambiental, en relación a las administraciones públicas afectadas y a las personas interesadas, ha recibido las siguientes alegaciones y consideraciones:





3.1. Salud Pública.

El Servicio de Seguridad Alimentaria y Zoonosis, perteneciente a la Dirección General de Salud Pública y Adicciones, emite informe técnico, de fecha de 5 de agosto de 2015, en el que concluye de forma FAVORABLE para la ampliación y cambio de orientación productiva solicitado, siempre que se cumplan las barreras sanitarias y medidas de control indicadas en el documento presentado. Igualmente informa que la póliza-contrato con el gestor que retirará los cadáveres debe estar en vigor en la fecha en que la explotación esté activa. (RD. 1528/2012 de 8 de noviembre)..

3.2 Patrimonio Cultural.

El Servicio de Patrimonio Histórico de la Dirección General de Bienes Culturales emite Informe el 7 de agosto de 2015, en el que se considera necesario redactar un Estudio de Impacto sobre el Patrimonio Cultural que incorpore los resultados de una prospección previa y exhaustiva del área afectada por el proyecto de referencia, que permita descartar la presencia de bienes de interés arqueológico, paleontológico, etnográfico o histórico, y que evalúe, en su caso, la compatibilidad de las actividades a desarrollar en la zona con dichos elementos y vías de corrección y minoración de impactos. La actuación arqueológica citada deberá ser autorizada por la Dirección General de Bienes Culturales a favor del técnico arqueólogo que sea propuesto por los interesados en el proyecto.

Posteriormente, mediante oficio de 13 de julio de 2020, la Dirección General de Bienes Culturales comunica a esta Dirección General lo siguiente:

“La memoria arqueológica remitida corresponde a un estudio efectuado con motivo de un procedimiento ambiental anterior, e incluye los resultados de una prospección arqueológica de la zona afectada por un proyecto en el paraje de Las Suertes, Media Legua (Fuente Álamo), polígono 512, parcelas 89 y 90. Fue tramitado en el Servicio de Patrimonio Histórico, con expediente EXC 119/2015.

*Una vez examinados los resultados de la intervención arqueológica realizada, que fue entregada en la Dirección General de Bienes Culturales con fecha de 3 de febrero de 2016, ésta emitió una Resolución de 23 de febrero de 2016 por la que **se autorizaba desde el punto de vista arqueológico el proyecto en Paraje "Las Suertes" (Fuente Álamo), polígono 512, parcelas 89 y 90 pues se considera que no existen inconvenientes desde la perspectiva del patrimonio cultural....”***





Las condiciones expuestas en esta comunicación se incorporan en el apartado 5 de la resolución.

3.3. Cambio Climático.

Según informe de 15 de octubre de 2015 del Servicio de Fomento del Medio Ambiente y Cambio Climático -Oficina de Impulso Socioeconómico del Medio Ambiente-, *se considera que los efectos del proyecto sobre el cambio climático son significativos y se propone se exija que con carácter previo a la entrada en funcionamiento del proyecto que se demuestre que es inviable técnica y económicamente la valorización con planta de biodigestión aislada o conjuntamente con otras granjas del entorno.*

Para el conjunto de emisiones de alcance 1, se exigirá la compensación de al menos el 2% de las emisiones de alcance 1, en los términos establecidos en este informe.

De la misma forma, se propone incluir en el apartado de programa de vigilancia ambiental, la obligación de presentar, antes del 31 de marzo de cada año, la certificación expedida por el Servicio de Fomento del Medio Ambiente y Cambio Climático de que se ha ejecutado la repoblación forestal que ha posibilitado la compensación exigida para el año anterior o bien remociones equivalentes por cualquier otro sumidero que sea válidamente aceptado.

Posteriormente, y en contestación a las alegaciones vertidas por el promotor en relación con el informe de 15 de octubre de 2015, el Servicio de Fomento del Medio Ambiente y Cambio Climático emite un segundo informe, de fecha 21 de septiembre de 2016, en el que se pone de manifiesto que ese Organismo entiende la declaración de inviabilidad de la aplicación de la biodigestión a las circunstancias concretas del proyecto.

En consecuencia, se elimina del informe anterior la obligatoriedad de que se demuestra que la valoración con planta de biodigestión aislada es inviable técnica y económicamente.

Se deben seguir manteniendo, en los términos redactados inicialmente, las propuestas para la compensación de emisiones de alcance 1 que no pueden ser reducidas hasta el 30% y las referidas al programa de vigilancia ambiental.”

Finalmente, el 18 de junio de 2020, dicho Servicio emite nuevo informe, que sustituye al anterior de 15 de octubre de 2015, en el que concluye:





“Vistos los antecedentes mencionados y de conformidad con la Ley 21/2013, de 9 de diciembre de evaluación ambiental, en relación con los efectos del presente proyecto sobre el cambio climático se entiende que para compensar el 26 % de las emisiones de CO2 equivalente de alcance 1 que emite anualmente esta granja a la atmósfera mediante emisiones evitadas, es necesario que se realice una adecuada gestión del purín producido en virtud de los artículos 57 (aplicación del estiércol y purín con valor fertilizante) y 58 (registro electrónico de movimientos de deyecciones ganaderas) del Decreto-Ley n.º 2/2019, de 26 de diciembre, de Protección Integral del Mar Menor, sin perjuicio de lo que establezca la normativa específica en materia de fertilización del suelo y las disposiciones que en el futuro estén en vigor en materia de gestión del estiércol.

Además, es necesario que se cumpla con los requerimientos del RD 306/2020 en relación a la reducción de emisiones de gases de efecto invernadero en la explotación (especialmente el plan de gestión ambiental y de lucha contra el cambio climático y el artículo 10 sobre la adopción de mejoras técnicas disponibles relacionadas con la reducción de gases de efecto invernadero), todo ello teniendo en cuenta los plazos para la entrada en vigor a que se refiere la disposición final cuarta de dicho RD 306/2020.

Asimismo desde el punto de vista de la mitigación y adaptación al cambio climático procede incorporar las medidas preventivas, correctoras y/o compensatorias citadas en el punto quinto del presente informe.”

Las condiciones expuestas en el informe se incorporan en el apartado 5 de la presente resolución.

3.4. Patrimonio Natural y Biodiversidad. Red Natura 2000.

El Servicio de Biodiversidad, Caza y Pesca Fluvial de la Dirección General de Medio Natural emite informe, de fecha de 7 de octubre de 2020, en el que pone de manifiesto lo siguiente:

“4. AFECCIONES DEL PROYECTO EN EL MEDIO NATURAL (HABITATS, FLORA).

4.1. HABITATS.

En relación a los hábitats de interés comunitario presentes en la cartografía disponible en esta Oficina, en la zona de la actuación no aparecen hábitats cartografiados.





4.2. FLORA.

*En relación a la afección sobre especies del Anexo I del Decreto 50/2003, de 30 de mayo, por el que se crea el Catálogo Regional de Flora Silvestre Protegida de la Región de Murcia, con la información cartográfica disponible en esta oficina (capa de Flora Protegida de cuadrícula 1 x 1), la explotación se encuentra dentro de una cuadrícula con presencia de *Ziziphus lotus* catalogada en el D. 50/2003 como Vulnerable. Se comprueba con los datos del programa de Seguimiento de Flora, que no existe ningún ejemplar de esta especie en la superficie ocupada por la explotación.*

5. CONCLUSIONES.

Tras consultar el documento ambiental, tras consultar las bases de datos y cartográficas de esta Consejería y tras comprobar la no existencia de flora protegida en la zona objeto de este informe, se considera que el proyecto de Ampliación y cambio de orientación productiva de una explotación porcina, de ciclo cerrado a cebo de lechones, hasta 4.354 plazas en paraje "Las Suertes", Media Legua, polígono 512, parcelas 89 y 90, del término municipal de Fuente Álamo cuyo promotor es ANTONIO MENDOZA GARCÍA, no afecta de forma significativa a hábitats ni flora protegida."

3.5 Dominio Público Hidráulico.

La Confederación Hidrográfica de Segura (CHS), emite varios informes en las siguientes fechas 15/05/201, 26/09/2018, 11/03/2019, 7/10/2019, y, finalmente el último de 31/01/2020 que es un texto refundido de los anteriores. En este informe se advierte que si esta Administración decide autorizar la actividad solicitada, bajo su exclusiva responsabilidad, se deben adoptar diversas medidas que han sido incluidas en el anexo de la presente resolución.

Asimismo, se informa en relación a los siguientes puntos a los que se les da una nueva redacción:

*"4. Según consta en bases cartográficas de modelos de orientación de vertidos de este Organismo **las instalaciones actuales y futuras se ubican en un terreno de ALTA permeabilidad, en zona de ALTA vulnerabilidad a la masa de agua subterránea "070.52 Campo de Cartagena"**; masa declarada en riesgo químico a los nitratos por el PHDS 2015-2021. Asimismo, se recuerda que **la parcela de la explotación se sitúa en la Zona-3 de restricciones**, según el Decreto-Ley nº 1/2017, de 4 de abril,*





de medidas urgentes para garantizar la sostenibilidad ambiental en el entorno del Mar Menor¹.

1 (*) Actualmente, la parcela de la explotación se sitúa en la Zona 2, delimitada en el Anexo I del Decreto-Ley nº 2/2019, de 26 de diciembre, de Protección Integral del Mar Menor.

10. *Ante la posibilidad de la utilización del estiércol o purín como enmienda de abonado se informa que según el artículo 49.3 sobre “Normas para la protección de la calidad frente a la contaminación difusa” del Plan Hidrológico de la Demarcación Hidrográfica del Segura (Real Decreto 1/2016, de 8 de enero) donde se expresa literalmente,: “En ningún caso serán admisibles los encharcamientos producidos por purines líquidos vertidos como abono sobre el terreno que pudiere provocar escorrentías hacia los cauces públicos o infiltraciones hacia las aguas subterráneas”. **En este mismo sentido, se entenderá como “purín” los posibles lixiviados derivados del estiércol seco.***

11. *En esa misma línea, la explotación se sitúa en una “zona hidrogeológica de afección agropecuaria (“ZHINA”) donde se propone como criterios de actuación para el abonado del TIPO – 6.1.: “No autorizar la aplicación de lodos en Zonas Declaradas Vulnerables por nitratos por la Comunidad Autónoma”. “Por lo que, los lodos deberán interpretarse también como purines.*

12. *Respecto a las fuentes de suministro de abastecimiento de agua, se declaraba una dotación global actual (abastecimiento, servicio y limpieza) de unos 1.957,86.-m3/a, procedente de un aprovechamiento de aguas subterráneas con volumen autorizado de hasta 5.475 m3/a para uso ganadero.*

*Para la demanda del proyecto de ampliación futura, de hasta 4.354 plazas de cerdos de cebo, se estimaba unos 9.095,00 m3/a, por lo que la diferencia de **3.620 m3/a**, se declara que será a cargo de la red de abastecimiento municipal.*

Finalmente, y en definitiva, en caso de que no se deniegue la autorización del proyecto establece 2 condiciones *sine qua non*:

A) *se establece una **1ª condición sine qua non** de que sólo se admitirá el **vertido cero de productos y subproductos agropecuarios sobre el terreno** en la citada parcela de la explotación, junto con la absoluta impermeabilización y estanqueidad del resto de las infraestructuras instaladas.*





*B) Se **considerará una 2ª condición sine que non el cumplimiento de la dotación de agua especificada en el apartado 12, referente a la que deriva de la red de abastecimiento**, que en caso de incumplimiento no justificado (a cotejar con el régimen de producción, en la Declaración Anual de Medioambiente) podrá ser motivo de revocación de la AAI, sin perjuicio de la apertura del expediente sancionador que pueda incoarse por infracción de la Ley de Aguas*

3.6. Producción, Sanidad y Bienestar Animal.

La Dirección General de Agricultura, Ganadería, Pesca y Acuicultura emite informe, de fecha 6 de abril de 2016. A continuación, se recoge el análisis puesto de manifiesto en el mencionado informe, en relación a diversos aspectos de la explotación ganadera, tal como; ubicación, balsas de purines, etc...

“Real Decreto 324/2000, de 3 de marzo, por el que se establecen normas básicas de ordenación de las explotaciones porcinas.

UBICACIÓN

La explotación objeto de estudio ha sido autorizada e inscrita con posterioridad a la entrada en vigor del Real Decreto 324/2000, por lo que la ampliación de la misma se encuentra afectada por el cumplimiento de las condiciones de ubicación establecidas en el artículo 5 Dos A) 1 del mismo.

BALSA DE PURINES

La granja dispone actualmente de seis balsas de almacenamiento de purines con un volumen total de 3.467,70 m³. Las balsas están excavadas sobre tierra compacta y disponen de un estudio que certifica su impermeabilidad.

Teniendo en cuenta la capacidad final que alcanzará la explotación, las balsas deben tener un volumen de almacenamiento mínimo de 2.340,27 m³, calculado en base al anexo del RD 324/2000, por lo que cumple el artículo 5 Uno B) b) del Real Decreto 324/2000.

CAPACIDAD PRODUCTIVA

Con la capacidad proyectada para 4.354 plazas de cebo, la explotación tendrá 522,48 UGM, calculadas en base al anexo 1 del Real Decreto mencionado, quedando incluida en el grupo tercero de la clasificación establecida en el artículo 3.3 B) del mismo.





CERCADO PERIMETRAL Y VADO SANITARIO

Todo el perímetro de la explotación está cercado por valla metálica de 2,00 m de altura realizada con malla de acero entrelazada, anclada al suelo con cemento por perfiles metálicos huecos de sección circular de 50 mm de diámetro.

La instalación cuenta con un vado sanitario en la puerta de entrada con una profundidad en su parte central de 0,30 m. Está realizado en hormigón armado fundido sobre lámina de polietileno impermeable de 2 mm de espesor.

LOCAL DE AISLAMIENTO SANITARIO

Se ha ubicado en una antigua vivienda de 105,34 m².

PEDILUVIOS

A la entrada de cada una de las naves, existentes y proyectadas se colocarán pediluvios para la desinfección del calzado de aquellas personas que accedan a las mismas. Serán portátiles, con tapa y bisagra, fabricados en polietileno de 60 cm x 40 cm y 15 cm de profundidad.

Real Decreto 1135/2002, de 31 de octubre, relativo a las normas mínimas para protección de cerdos.

SUPERFICIE MÍNIMA POR ANIMAL

La superficie de suelo libre de la que deberá disponer cada cerda de producción criada en grupo será al menos de 0,65 m², según el artículo 3.1 del citado Real Decreto.

Con la superficie construida de 3.615,82 m² cubiertos y 249 m² de patios con capacidad para albergar 4.354 plazas se cumplen las condiciones de bienestar animal establecidas en el Real Decreto 1135/2002.

REVESTIMIENTO DEL SUELO

No se describen las características del enrejillado del suelo.

Real Decreto 1528/2012, de 8 de noviembre, por el que se establecen las normas aplicables a los subproductos animales y a los productos derivados no destinados al consumo humano.

Reglamento (UE) n° 749/2011 de la Comisión de 29 de julio de 2011, que modifica el Reglamento (UE) n° 142/2011, por el que se establecen las disposiciones de aplicación del Reglamento (CE) n° 1069/2009, del Parlamento Europeo y del





Consejo por el que se establecen las normas sanitarias aplicables a los subproductos animales y los productos derivados no destinados al consumo humano, y la Directiva 97/78/CE del Consejo en cuanto a determinadas muestras y unidades exentas de los controles veterinarios en la frontera en virtud de la misma.

GESTIÓN DE CADÁVERES

Los cadáveres producidos en la explotación serán entregados a un gestor autorizado para su tratamiento y eliminación

Son depositados en un contenedor de material plástico homologado de 800 l de capacidad para este uso.

RESUMEN

*El Proyecto Básico y el Estudio de Impacto Ambiental **no contemplan las siguientes cuestiones en el ámbito de las competencias de la Dirección General de Agricultura, Ganadería, Pesca y Acuicultura:***

- **Real Decreto 1135/2002, de 31 de octubre**
 - **Artículo 3, apartado 3, al no describirse las características del enrejillado del suelo.”**

Finalmente, la Dirección General de Agricultura, Ganadería, Pesca y Acuicultura emite informe de 21 de junio de 2020, complementario al emitido el 6 de abril de 2016 en el que se añaden los siguientes comentarios y alegaciones, teniendo en cuenta las alegaciones del promotor a dicho informe:

“Características del revestimiento del suelo

El emparrillado del suelo se realizará con piezas prefabricadas de hormigón armado, con una anchura máxima en sus aberturas de 18 mm y una anchura de viguetas mínima de 80 mm, de acuerdo con lo establecido en el Real Decreto 1135/2002, de 31 de octubre.

En base a lo anterior, revisada la documentación aportada por los interesados en relación con el expediente de Autorización Ambiental Integrada de la citada explotación porcina, y una vez subsanadas las observaciones formuladas desde este





Servicio, se concluye que el Proyecto presentado cumple con la normativa sectorial de aplicación dentro de las competencias de la Dirección General de Agricultura, Ganadería, Pesca y Acuicultura (Real Decreto 324/2000, de 3 de marzo, por el que se establecen normas básicas de ordenación de las explotaciones porcinas, Real Decreto 1135/2002, de 31 de octubre, relativo a las normas mínimas para la protección de cerdos, Real Decreto 1528/2012, de 8 de noviembre, por el que se establecen las normas aplicables a los subproductos animales y a los productos derivados no destinados al consumo humano, Reglamento (UE) nº 749/2011 de la Comisión de 29 de julio de 2011, que modifica el Reglamento (UE) nº 142/2011, por el que se establecen las disposiciones de aplicación del Reglamento (CE) nº 1069/2009, del Parlamento Europeo y del Consejo por el que se establecen las normas sanitarias aplicables a los subproductos animales y los productos derivados no destinados al consumo humano, y la Directiva 97/78/CE del Consejo en cuanto a determinadas muestras y unidades exentas de los controles veterinarios en la frontera en virtud de la misma).

3.7. Ordenación Territorial y Urbanística.

La Dirección General Ordenación del Territorio y Vivienda, emite informe, de 31 de agosto de 2015, en el que se informa el proyecto en relación con los Instrumentos de Ordenación del Territorio que le son de aplicación, y cuyas conclusiones se trasladan a continuación:

“Directrices y Plan de Ordenación Territorial del Litoral de la Región de Murcia (DPOTL)

El ámbito de la actuación está afectado por Suelo de Protección Agrícola previstas en las DPOTL. En este suelo está admitido el uso agrario, incluido las granjas, sin perjuicio del cumplimiento de la normativa específica. Debe solicitarse informe a la Dirección General de Regadíos y Desarrollo rural. Convenio Europeo del Paisaje

El Estudio de Impacto Ambiental describe y valora el paisaje. Identifica el paisaje de la zona que forma parte de la Unidad de Paisaje Homogénea CMC.23 Regadíos de Fuente Álamo; y otorga valor medio a la calidad y la fragilidad del paisaje. Prevé la implantación de una pantalla vegetal en el perímetro del vallado para integrar la valla en su entorno.

CONCLUSIÓN:





Por estar situada la actuación sobre suelo de protección agrícola, debe solicitarse informe a la Dirección General de Regadíos y Desarrollo Rural. ”

Las medidas correctoras expuestas en el informe se incorporan en el apartado 5 de la resolución.

3.8. Ayuntamiento de Fuente Álamo.

El 30 de noviembre de 2015 este Ayuntamiento aporta Certificado de Exposición Pública, relación de vecinos inmediatos a la actividad notificados. En este certificado se hace referencia a la alegación presentada por la Comunidad de Regantes del Campo de Cartagena el 9 de octubre de 2015:

“La Comunidad de Regantes del Campo de Cartagena, con fecha 9 de octubre de 2015, registro de entrada nº 6555, remite escrito en el que se recoge, de entre otras consideraciones, lo siguiente: “... se le otorga el informe favorable a lo que interesa, en lo que respecta al ámbito de competencia de esta Corporación sobre las obras solicitadas de Ampliación de Granja Porcina de Cebo/...””

Asimismo aporta Informe, con fecha de 25 de noviembre de 2015, en base a lo dispuesto en el art. 34 de la Ley 4/2009, de 14 de mayo, de Protección Ambiental Integrada, sobre las condiciones técnicas de funcionamiento de la actividad ganadera, las cuales se detallan en el apartado 5 de esta resolución.

4. CATALOGACIÓN AMBIENTAL DEL PROYECTO.

4.1.- Autorización ambiental integrada.

La instalación de referencia se encuentra incluida en el Anejo 1 del Real Decreto Legislativo 1/2016, de 16 de diciembre, por el que se aprueba el texto refundido de la Ley de prevención y control integrados de la contaminación (en adelante, TRLPCIC), en las categorías:

9. Industrias agroalimentarias y explotaciones ganaderas.

9.3 Instalaciones destinadas a la cría intensiva de aves de corral o de cerdos que dispongan de más de:





- a) 40.000 plazas si se trata de gallinas ponedoras o del número equivalente en excreta de nitrógeno para otras orientaciones productivas de aves de corral.
- b) 2.000 plazas para cerdos de cebo de más de 30 kg.
- c) 750 plazas para cerdas reproductoras.

4.2.- Atmosfera.

Las actividades a desarrollar en la instalación objeto de este informe están incluidas entre las enumeradas en el catálogo de actividades potencialmente contaminadoras de la atmósfera, aprobado por el Real Decreto 100/2011, de 28 de enero, por el que se actualiza el catálogo de actividades potencialmente contaminadoras de la atmósfera y se establecen las disposiciones básicas para su aplicación y Real Decreto 1042/2017, de 22 de diciembre, sobre la limitación de las emisiones a la atmósfera de determinados agentes contaminantes procedentes de las instalaciones de combustión medianas y por el que se actualiza el anexo IV de la Ley 34/2007, de 15 de noviembre, de calidad del aire y protección de la atmósfera. En concreto, las actividades están catalogadas del siguiente modo, según el anexo del dicho Real Decreto:

Catalogación de la Actividad Principal según Anexo I del *Real Decreto 100/2011, de 28 de febrero, por el que se actualiza el catálogo de actividades potencialmente contaminadoras de la atmósfera y se establecen las disposiciones básicas para su aplicación.*

Actividad: GANADERÍA (FERMENTACIÓN ENTÉRICA)

Grupo: B

Código: 10 04 04 01

Actividad: GANADERÍA (GESTIÓN DE ESTIÉRCOL)

Grupo: B

Código: 10 05 03 01

Actividades incluidas en el catálogo de actividades potencialmente contaminadoras de la atmósfera, que actualiza el anexo del Real Decreto 100/2011.

4.3. Vertidos.

De acuerdo con la documentación aportada, la actividad no producirá ningún tipo de vertido.

Las aguas procedentes del lavabo, ducha e inodoro irán a parar a una fosa séptica impermeable, de obra, de forma cúbica de 3 metros de lado y 3 metros de altura (volumen = 27 m³). El depósito se encuentra empotrado en el terreno y se gestiona su contenido mediante la incorporación al estiércol de la granja. Su vaciado se realiza a través de una arqueta metálica situada en la parte superior, y se utiliza para ello una cuba de aspiración





impulsión, totalmente hermética, que será conducida hasta la correspondiente balsa de purines.

4.4. Residuos.

La actividad genera los siguientes residuos:

Identificación del residuo	Código LER	Cantidad (Tm/año)
Envases vacíos, vidrio y plástico contaminados	15 01 10*	0,15
Material veterinario	18 02 02*	0,01
Envases de papel y cartón	15 01 01	0,05
Envases de plástico	15 01 02	0,03

*Residuos peligrosos

Según la Ley 22/2011, de 28 de julio, de residuos y suelos contaminados, la actividad llevada a cabo por la mercantil genera menos de 10 toneladas al año de residuos peligrosos, lo que confiere a la misma la condición de Pequeño Productor de Residuos Peligrosos, con lo que la actividad deberá dar cumplimiento a la obligación de Comunicación Previa al Registro de Pequeños Productores de Residuos Peligrosos

4.5. Suelos potencialmente contaminados.

La actividad no se encuentra incluida en el anexo I, de actividades potencialmente contaminadoras del suelo, del Real Decreto 9/2005, de 14 de enero, por el que se establece la relación de actividades potencialmente contaminadoras del suelo y los criterios y estándares para la declaración de suelos contaminados.

El informe de 4 de mayo de 2018 del Servicio de Gestión y Disciplina Ambiental de la entonces Dirección General de Medio Ambiente y Mar Menor, pone de manifiesto, que desde el punto de vista de los residuos y suelos, la actividad no está sujeta ni a Autorización Ambiental Sectorial ni a Autorización Ambiental Integrada, refiriéndose exclusivamente de autorización de actividades de gestión de residuos conforme a la legislación estatal.

Se transcribe, a continuación, el informe en cuanto a los residuos y a los suelos contaminados:

“Residuos.

MARIN ARNALDOS, FRANCISCO
15/12/2020, 14:01:47
Esta es una copia auténtica imprimible de un documento electrónico administrativo archivado por la Comunidad Autónoma de Murcia, según artículo 27.3.c) de la Ley 39/2015. Los firmantes y las fechas de firma se muestran en los recuadros. Su autenticidad puede ser contrastada accediendo a la siguiente dirección: <https://sede.carm.es/verificardocumentos> e introduciendo el código seguro de verificación (CSV) CARM-246815e-3ed6-5d7-8315-005056916280





Todos los residuos derivados de la actividad se deberán gestionar de acuerdo a la Ley 22/2011, de 28 de julio, de residuos y suelos contaminados.

Se deberá disponer de contrato de tratamiento de residuos, notificaciones de traslado y documentos de identificación, conforme al Real Decreto 180/2015, de 13 de marzo, por el que se regula el traslado de residuos en el interior del territorio del Estado, también aplicable para los movimientos dentro de la Región de Murcia.

En caso de generar residuos peligrosos o generar residuos no peligrosos por encima de los rangos establecidos legalmente, se procederá a la inscripción en el registro de productores.

En el caso de estar sometida a autorización ambiental autonómica y/o producir o poseer residuos, a nivel orientativo, deberá tener en consideración la normativa que le sea de aplicación:

Por tipología de residuos en la instalación	Normativa de No peligrosos
	Normativa de Peligrosos
NORMATIVA ESPECÍFICA	
Real Decreto 20/2017, de 20 de enero, sobre los vehículos al final de su vida útil	
Real Decreto 110/2015, de 20 de febrero, sobre residuos de aparatos eléctricos y electrónicos	
Real Decreto 1619/2005, de 30 de diciembre, sobre la gestión de neumáticos fuera de uso.	
Real Decreto 106/2008, de 1 de febrero, sobre pilas y acumuladores y la gestión ambiental de sus residuos	
Real Decreto 105/2008, de 1 de febrero, por el que se regula la producción y gestión de los residuos de construcción y demolición	
Real Decreto 679/2006, de 2 de junio, por el que se regula la gestión de los aceites industriales usados	
Ley 11/1997, de 24 de abril, de Envases y Residuos de Envases y normativa de desarrollo.	
Reglamento (CE) Nº 1069/2009 , del Parlamento Europeo y del Consejo y el Reglamento (UE) Nº 142/2011, de la Comisión, constituyen desde el 4 de marzo de 2011 el marco legal comunitario aplicable a los subproductos animales no destinados al consumo humano y los productos derivados de los mismos, (SANDACH)	

Suelos contaminados.

La actividad o actividades desarrolladas en la ubicación tienen la consideración de Actividad potencialmente contaminadora del suelo al estar incluidas en el ámbito de aplicación del Real Decreto 9/2005, de 14 de enero, por lo que y en base a lo indicado en el artículo 2, e) del mencionado Real Decreto.





La actividad o actividades desarrolladas en la ubicación no tienen la consideración de Actividad potencialmente contaminadora del suelo al estar incluidas en el ámbito de aplicación del Real Decreto 9/2005, de 14 de enero, por lo que y en base a lo indicado en el artículo 2, e) del mencionado Real Decreto.”

Asimismo, el informe concluye que desde el ámbito competencial de ese Servicio, y teniendo en cuenta la documentación técnica aportada que obra en el expediente:

“No se prevé que, dentro del ámbito de competencias de este Servicio, el proyecto cause efectos significativos sobre el medio ambiente, siempre y cuando se lleven a cabo, además de las medidas correctoras y preventivas incluidas en la documentación técnica aportada, las siguientes condiciones, desde el ámbito competencial de este Servicio, relativas a residuos y suelos contaminados.”

Por último, el informe recoge una serie de medidas relativas a protección del medio físico (suelos) y a residuos, las cuales quedan reflejadas en el anexo de esta resolución.

5. CONDICIONES AL PROYECTO.

Una vez realizado el análisis anterior y con base en el Estudio de Impacto Ambiental y su documentación anexa, el resultado de la fase de información pública y consultas, así como otra documentación técnica que consta en el expediente; al objeto de establecer una adecuada protección del medio ambiente y los recursos naturales, de acuerdo al artículo 41 de la Ley 21/2013, de 9 de diciembre, de evaluación ambiental, la aprobación definitiva del proyecto referenciado debe incorporar, además de las medidas preventivas y correctoras contenidas en el Estudio de Impacto Ambiental que no se opongan al presente informe, las siguientes condiciones de obligado cumplimiento para el promotor, que serán objeto de seguimiento por el órgano sustantivo, y cuyo incumplimiento podría constituir infracción administrativa en materia de evaluación.

5.1. Medidas para la protección de la Calidad Ambiental.

Con carácter general, las condiciones de funcionamiento respecto a aspectos relacionados con la calidad del aire, los residuos generados, la contaminación del suelo, etc, se incluirán en





la correspondiente autorización ambiental autonómica. No obstante, con carácter previo a la aprobación definitiva del proyecto, deberán incorporar, y/o adoptar o ejecutar, las siguientes medidas:

Medidas Generales

- Durante la construcción, instalación, explotación y cese se estará a lo establecido en la normativa sectorial vigente sobre atmósfera, ruido, residuos, suelos contaminados y vertidos que le resulte de aplicación.
- Una vez finalizadas las obras, se procederá a la retirada de todas las instalaciones portátiles utilizadas, así como a la adecuación del emplazamiento mediante la eliminación o destrucción de todos los restos fijos de las obras (cimentaciones). Los escombros o restos de materiales producidos durante las obras del proyecto, así como los materiales que no puedan ser reutilizados en la obra serán separados según su naturaleza y destinados a su adecuada gestión.
- Se excluirán como zona de acopio de cualquier tipo de materiales o equipos los cauces o las zonas más próximas a los mismos así como también aquellas que puedan drenar hacia ellos. Se evitará el acopio en zona forestal.
- Se habilitará y delimitará un área de trabajo donde realizar las labores de mantenimiento de equipos y maquinaria, si bien en la medida de lo posible no se realizará en la zona, debiendo acudir a talleres autorizados. Los posibles vertidos ocasionales sobre el terreno serán tratados por gestor autorizado como residuo contaminado (tierras contaminadas con hidrocarburos).
- Afecciones medioambientales sobrevenidas. Cualquier incidente o accidente que se produzca durante la fase de ejecución y posterior desarrollo del proyecto con posible incidencia medioambiental, deberá comunicarse inmediatamente al órgano ambiental.

Condiciones en relación desmantelamiento y cierre definitivo de la actividad

- Con antelación al inicio de la fase de cierre definitivo de la instalación, la mercantil deberá presentar un proyecto de desmantelamiento, suscrito por técnico competente ante el órgano ambiental autonómico competente.





- El proyecto observará en todo momento, durante el desmantelamiento, los principios de respeto al medio ambiente comunes a toda obra civil, como son evitar la emisión de polvo, ruido, vertidos de maquinaria por mantenimiento, etc.
- Asimismo, cuando se determine el cese de alguna de las unidades, se procederá al desmantelamiento de las instalaciones, de acuerdo a la normativa vigente, de forma que el terreno quede en las mismas condiciones que antes de iniciar dicha actividad y no se produzca ningún daño sobre el suelo o su entorno.
- En caso de cese temporal de la actividad, se pondrá en conocimiento del órgano ambiental autonómico competente mediante una comunicación por parte del titular de la instalación.
- Además deberán ser remitidos los Informes de acuerdo con lo establecido en la legislación de aplicación, que en su caso correspondan.

Atmósfera

- Se estará a lo dispuesto en la normativa aplicable en materia de ambiente atmosférico, en particular la Ley 34/2007, de 15 de noviembre, de calidad del aire y protección de la atmósfera, el Real Decreto 100/2011, de 28 de enero, por el que se actualiza el catálogo de actividades potencialmente contaminadoras de la atmósfera y se establecen las disposiciones básicas para su aplicación, y la Orden de 18 de octubre de 1976, sobre prevención y corrección de la contaminación industrial de la atmósfera.
- Durante la fase de obra, los movimientos de tierras y el desplazamiento de maquinaria y vehículos pueden provocar la emisión de partículas y de polvo en suspensión. Por ello, se realizarán riegos con la frecuencia conveniente durante las fases de obra mediante camión cisterna, en aquellas zonas donde exista riesgo de fomentar la suspensión de material particulado: zonas de trasiego de vehículos y maquinaria, superficies expuestas a viento frecuente, zonas donde pueda generarse tierra por acopio o allanamiento de terreno, etc.
- Los acopios de material pulverulento de fácil dispersión se realizará en zonas protegidas que impidan su dispersión.
- Para el almacenamiento de material de fácil dispersión o pulverulento se adoptarán las siguientes medidas correctoras y/o preventivas:





- Deberán estar debidamente señalizados y lo suficientemente protegidos del viento.
 - La carga y descarga del material debe realizarse a menos de 1 metro de altura desde el punto de descarga.
- Durante el transporte de los materiales a la zona de actuación, los camiones llevarán redes o mallas sobre el material transportado para evitar la generación de polvo.
 - En los días de fuertes vientos se paralizará o reducirá la actividad que genere polvo.
 - Se evitará cualquier emisión de gases que perjudiquen la atmósfera. Se procurará, en todas las fases del proyecto, el uso de combustibles por parte de la maquinaria de obra, con bajo contenido en azufre o plomo. Asimismo, se evitarán incineraciones de material de cualquier tipo.
 - Se garantizará que la maquinaria que trabaje en las obras haya superado las inspecciones técnicas que en su caso le sea de aplicación, y en particular en lo referente a la emisión de los gases de escape.

Medidas relativas a Residuos.

- Con carácter general, la actividad está sujeta a los requisitos establecidos en la Ley 22/2011, de 28 de julio, de residuos y suelos contaminados, Real Decreto 833/1988, de 20 de julio sobre el Reglamento para la ejecución de la Ley 20/1986, modificado por el Real Decreto 952/1997, en la Ley 11/1997, de 24 de abril, de envases y residuos de envases, y en el Real Decreto 782/1998 que lo desarrolla, con la Ley 4/2009, de 14 de Mayo, de Protección Ambiental Integrada, en el REGLAMENTO (UE) Nº 1357/2014 DE LA COMISIÓN y en la DECISIÓN DE LA COMISIÓN 2014/955/UE, ambas de 18 de diciembre de 2014, así como con la demás normativa vigente que le sea de aplicación y con las obligaciones emanadas de los actos administrativos tanto precedentes como posteriores, otorgados para su funcionamiento y normas que se establezcan reglamentariamente en la materia que le sean de aplicación.
- Por tanto, todos los residuos generados serán gestionados de acuerdo con la normativa en vigor, entregando los residuos producidos a gestores autorizados para su valorización, o eliminación y de acuerdo con la prioridad establecida por el principio jerárquico de residuo; en consecuencia, con arreglo al siguiente orden: prevención, preparación para la reutilización, reciclado, otro tipo de valorización (incluida la





- valorización energética) y la eliminación, en este orden y teniendo en cuenta la Mejor Técnica Disponible. Para lo cual previa identificación, clasificación, o caracterización - en su caso- serán segregados en origen, no se mezclarán ni diluirán entre sí ni con otras sustancias o materiales y serán depositados en envases seguros y etiquetados.
- Los residuos generados, previa identificación, clasificación, o caracterización, serán segregados en origen, no se mezclarán entre sí y serán depositados en envases seguros y etiquetados. Su gestión se llevará a cabo de acuerdo con la normativa en vigor, entregando los residuos producidos a gestores autorizados.
 - La instalación o montaje de la actividad estará sujeta a lo establecido en el Real Decreto 105/2008, de 1 de febrero, por el que se regula la producción y gestión de los residuos de construcción y demolición y de acuerdo con su artículo 5, dispondrá de un plan que refleje las medidas adoptadas para dar cumplimiento a las obligaciones que incumban en relación con los residuos de construcción y demolición que se vayan a producir en la obra, formando éste parte de los documentos contractuales de la misma.
 - Se estará a lo dispuesto en la normativa específica del flujo o flujos de residuos que gestione y/o genere la instalación.
 - Los residuos deben ser envasados, en su caso etiquetados, y almacenados de modo separado en fracciones que correspondan, como mínimo según cada uno de los epígrafes de seis dígitos de la Lista Europea de Residuos vigente (LER).
 - El almacenamiento de residuos peligrosos se realizará en recinto cubierto, dotado de solera impermeable y sistemas de retención para la recogida de derrames, y cumpliendo con las medidas en materia de seguridad marcadas por la legislación vigente; además no podrán ser almacenados los residuos no peligrosos por un periodo superior a dos años cuando se destinen a un tratamiento de valorización o superior a un año, cuando se destinen a un tratamiento de eliminación y en el caso de los residuos peligrosos por un periodo superior a seis meses, indistintamente del tratamiento al que se destine.
 - Las condiciones para la identificación, clasificación y caracterización –en su caso, etiquetado y almacenamiento darán cumplimiento a lo establecido en el Real Decreto 833/1988, de 20 de julio, por el que se aprueba, el Reglamento para la ejecución de la Ley 20/1986, Básica de Residuos Tóxicos y Peligrosos, el REGLAMENTO (UE) N°





1357/2014 DE LA COMISIÓN y la DECISIÓN DE LA COMISIÓN 2014/955/UE, ambas de 18 de diciembre de 2014.

- Con el objetivo de posibilitar la trazabilidad hacia las operaciones de tratamiento final más adecuadas, se han de seleccionar las operaciones de tratamiento que según la legislación vigente, las operaciones de gestión realizadas en instalaciones autorizadas en la Región o en el territorio nacional, o –en su caso- a criterio del órgano ambiental autonómico de acuerdo con los recursos contenidos en los residuos, resulten prioritarias según la Jerarquía de residuos establecida en el artículo 8 de la Ley 22/2011, de 28 de julio, en según el siguiente orden de prioridad: prevención, preparación para la reutilización, reciclado, otro tipo de valorización, incluida la valorización energética y eliminación atendiendo a que:
- Todos los residuos deberán tratarse de acuerdo con el principio de jerarquía de residuos. No obstante, podrá apartarse de dicha jerarquía y adoptar un orden distinto de prioridades en caso de su justificación ante el órgano ambiental autonómico (y previa aprobación por parte de éste), por un enfoque de “ciclo de vida” sobre los impactos de generación y gestión de esos residuos y en base a:
 - Los principios de precaución y sostenibilidad en el ámbito de la protección medioambiental.
 - La viabilidad técnica y económica
 - Protección de los recursos.
 - El conjunto de impactos medioambientales sobre la salud humana, económicos y sociales.
- Los residuos deberán ser sometidos a tratamiento previo a su eliminación salvo que se justifique ante el órgano ambiental autonómico (y previa aprobación por parte de ésta) de que dichos tratamientos, no resulta técnicamente viables o quede justificado por razones de protección de la salud humana y del medio ambiente de acuerdo con el artículo 23.1 de la Ley 22/2011, de 28 de julio.
- El almacenamiento, tratamiento y entrega de aceites usados se llevará a cabo según lo establecido en el Real Decreto 679/2006, de 2 de junio, por el que se regula la gestión de aceites industriales usados.
- Se estará a lo dispuesto en la Ley 11/1997, de 24 de abril, de envases y residuos de envases, en el Real Decreto 782/1998, de 30 de abril, por el que se aprueba el Reglamento para el desarrollo y ejecución de la Ley 11/1997 y en el Real Decreto





252/2006, de 3 de marzo, por el que se revisan los objetivos de reciclado y valorización establecidos en la Ley 11/1997, de 24 de abril, por el que se modifica el Reglamento para su ejecución, aprobado por el Real Decreto 782/1998, de 30 de abril.

- Durante la fase de construcción, se habilitará un lugar o lugares debidamente aislados e impermeabilizados para los residuos y el acopio de maquinaria, combustibles, etc.
- Los residuos sólidos y líquidos que se generen durante la construcción, explotación y el mantenimiento, no podrán verterse sobre el terreno ni en cauces, debiendo ser destinados a su adecuada gestión conforme a su naturaleza y características.
- Los residuos tales como medicamentos, productos químicos, etc., serán gestionados por empresa debidamente autorizada para tal fin. Así mismo, merecerá especial atención la implantación del correspondiente plan de minimización de residuos peligrosos.
- El titular de la explotación deberá estar inscrito en el Registro de Pequeños Productores de Residuos Peligrosos de la Región de Murcia, en el caso de que su producción anual de residuos peligrosos no supere las 10 tm.
- En función de la naturaleza de los procesos y operaciones de la actividad, ésta se delimitará en las pertinentes áreas diferenciadas de modo que se evite en todo momento la mezcla fortuita de sustancias (materias o residuos) principalmente de carácter peligroso, que supongan un aumento en el riesgo de contaminación o accidente.
- Los residuos se identificarán sobre la base de la Lista Europea de Residuos (LER) establecida en la Orden MAM 304/2002, de 8 de febrero (BOE nº 43, de 19 de febrero de 2002) y se clasificarán según su potencial contaminante en Peligrosos, Inertes o No Peligrosos. Especial atención merecerán los residuos en fase acuosa.
- Recogida, transporte, almacenamiento y registro documental::
 - Almacenamiento: Los materiales contaminantes, tanto los de carácter peligroso, como los no peligrosos y también los inertes, debidamente identificados, se recogerán, transportarán, conducirán y, en su caso, se almacenarán, envasarán y/o etiquetarán, en zonas independientes, como paso previo para su reutilización, valorización o eliminación (incluido tratamiento, vertido o emisión).





- Separación: Se evitará aquellas mezclas de materiales contaminantes que supongan un aumento de su peligrosidad o dificulten su reutilización, valorización o eliminación. Por otro lado, todo residuo o material contaminante potencialmente reciclable o valorizable, deberá ser destinado a estos fines, evitando su eliminación en todos los casos posibles. En consecuencia, deberán ser recogidos, transportados, conducidos y almacenados en las condiciones adecuadas de separación por materiales para su correcta valoración. Especial atención recibirán los residuos en fase acuosa, cuyo vertido deberá ser debidamente justificado en relación con la normativa en materia de residuos y en materia de vertidos líquidos,
- Registro documental: Se mantendrán los pertinentes registros documentales del origen, los tipos y cantidades de materiales contaminantes y las materias primas relacionadas con los mismos, de los muestreos y determinaciones analíticas realizadas, de las operaciones aplicadas, incluido almacenamiento, de las instalaciones y medios utilizados y de los destinos finales de dichos materiales.

Medidas relativas a protección del medio físico (suelos)

- Se realizará una limpieza general de la zona afectada a la finalización de las obras, destinando los residuos a su adecuada gestión.
- Tanto los acopios de materiales, como las zonas de aparcamiento de la maquinaria estarán provistas de las medidas necesarias para evitar la afeción de los suelos.
- Los residuos sólidos y líquidos (aceites usados, grasas, filtros, restos de combustible, etc.), deberán ser almacenados de forma adecuada para evitar su mezcla con agua u otros residuos y serán entregados a gestor autorizado conforme a su naturaleza y características. Del mismo modo se actuará con las sustancias peligrosas.
- Cuando durante el desarrollo de la actividad se produzca una situación anómala o un accidente que pueda ser causa de contaminación del suelo, el titular de la citada actividad deberá comunicar, urgentemente, dicha circunstancia a esta Dirección General. En cualquier caso, el titular utilizará todos los medios a su alcance para prevenir y controlar, al máximo, los efectos derivados de tal situación anómala o accidente.





- No deberán producirse ningún tipo de lixiviados, debiendo garantizarse la impermeabilidad de las zonas donde se acumulen materiales o aguas de tratamiento.
- Con carácter general, se estará a lo dispuesto en el Real Decreto 9/2005, de 14 de enero, por el que se establece la relación de actividades potencialmente contaminantes del suelo y los criterios y estándares para la declaración de suelos contaminados, en su caso, a la legislación autonómica de su desarrollo y la Ley 22/2011, de 28 de julio, de residuos y suelos contaminados, y además:
- No se dispondrá ningún envase, depósito o almacenamiento de residuos sobre el mismo suelo o sobre una zona conectada a red de recogida y evacuación de aguas.
- En su caso, en las áreas donde se realice la carga, descarga, manipulación, almacenamiento, u otro tipo de operación con materiales contaminantes o residuos que puedan trasladar constituyentes contaminantes de carácter peligroso a las aguas o al suelo, será obligada la adopción de un sistema pasivo de control de fugas y derrames específico para los mismos, basado en la existencia de:
 - Una doble barrera estanca de materiales impermeables y estables física y químicamente para las condiciones de trabajo que le son exigibles (contacto con productos químicos, enterramiento, humedades, corrosión, paso de vehículos, etc.).
 - Un sistema de detección de las fugas que se pueden producir.
- En su caso, en la zona habilitada conforme a la normativa vigente, se dispondrá de los elementos constructivos necesarios (soleras y cubetos sin conexión directa a red de desagüe alguna, cubiertas, cerramientos, barreras estancas, detección de fugas, etc.), que eviten la dispersión y difusión incontrolada en el medio (aire, agua o suelo) de los contaminantes constituyentes de los residuos.
- A este respecto, se deben dimensionar adecuadamente los cubetos de retención de los diferentes productos y depósitos de combustible. Estas instalaciones se mantendrán en buen estado de conservación, evitando o corrigiendo cualquier alteración que pueda reducir sus condiciones de seguridad, estanqueidad y/o capacidad de almacenamiento.
- De manera complementaria, se impedirá la entrada de las precipitaciones atmosféricas en ellas, disponiendo de sistema de detección de fugas y una barrera estanca bajo la solera. Las aguas pluviales caídas en zonas susceptibles de contaminación serán





recogidas de forma segregada de las aguas pluviales limpias para su tratamiento como efluentes que puedan contener residuos.

- Los depósitos aéreos y las conducciones estarán debidamente identificados y diferenciados para cada uno de los tipos genéricos de materias, productos o residuos. Los fondos de los depósitos de almacenamiento, estarán dispuestos de modo que se garantice su completo vaciado.
- Los residuos producidos tras una fuga, derrame o un accidente (incendio y consiguientes operaciones de extinción, etc.), así como los materiales contaminantes procedentes de operaciones de mantenimiento, reparación, limpieza, lavado, etc., de edificios, instalaciones, vehículos, recipientes o cualquier otro equipo o medio utilizado serán controlados, recogidos y tratados, recuperados o gestionados de acuerdo con su naturaleza.
- Cuando durante el desarrollo de la actividad se produzca una situación anómala o un accidente que pueda ser causa de contaminación del suelo, el titular de la citada actividad deberá comunicar, urgentemente, dicha circunstancia a esta Dirección General. En cualquier caso, el titular utilizará todos los medios a su alcance para prevenir y controlar, al máximo, los efectos derivados de tal situación anómala o accidente.

Medidas para zonas de almacenamiento de purines

Las medidas anteriores relativas a la protección del medio físico son aplicables a las balsas de almacenamiento de purines. En cualquier caso se deberán asegurar las siguientes medidas específicas:

- Las balsas deberán estar situadas y diseñadas de forma que cumplan las condiciones necesarias para impedir la contaminación del suelo, de las aguas subterráneas o de las aguas superficiales.
- Se asegurará durante la vida útil de la balsa que las condiciones de eficacia de impermeabilización se mantienen en el tiempo, realizando las revisiones periódicas que se establezcan en el Programa de Vigilancia, así como, la reposición o sustitución de impermeabilización con la periodicidad necesaria para asegurar su correcta estanqueidad.





- En la Autorización Ambiental Integrada se podrán establecer condiciones específicas respecto a la impermeabilización, mantenimiento y vigilancia de las balsas.

Medidas relativas a los fosos de almacenamiento de purines:

- Los fosos de purines serán construidos completamente en hormigón, tanto la solera como las paredes.
- No se podrán realizar las paredes de los fosos de almacenamiento de purines mediante tabiquería de ladrillo.
- Se deberá garantizar la perfecta impermeabilidad de los fosos de purines para evitar que puedan realizarse filtraciones al suelo. Dicha impermeabilización podrá realizarse mediante la aplicación de los aditivos adecuados al hormigón para garantizar la misma, o bien mediante la aplicación de una capa impermeabilizante realizada con mortero de resinas de polímeros o similar. Deberá justificarse adecuadamente la solución adoptada.

5.2. Medidas en materia de gestión ganadera.

- Tanto si el emplazamiento de la explotación ganadera como el de las parcelas agrícolas vinculadas a la misma para la valorización de los purines, se localizaran en zonas vulnerables a la contaminación de nitratos de origen agrario¹, o en las zonas delimitadas en el Anexo I del Decreto-Ley nº 2/2019, de 26 de diciembre, de Protección Integral del Mar Menor:
 - Se cumplirá con el Código de Buenas Prácticas Agrarias de la Región de Murcia, recogido en el anexo V de la Ley 1/2018, de 7 de febrero, de medidas urgentes para garantizar la sostenibilidad ambiental del Mar Menor.
 - Se estará a lo dispuesto en los programas de actuación establecidos en la Orden de 16 de junio de 2016, de la Consejería de Agricultura, Agua y Medio Ambiente, por la que se modifican las Órdenes de 19 de noviembre

¹ Ver Orden 23 de diciembre de 2019, de la Consejería de Agua, Agricultura, Ganadería, Pesca y Medio Ambiente, por la que se acuerda la designación de nuevas zonas vulnerables a la contaminación por nitratos de origen agrario en la Región de Murcia, ampliación de las existentes y la determinación de la masa de agua costera del Mar Menor como masa de agua afectada, o en riesgo de estarlo, por la contaminación por nitratos de origen agrario.





de 2008, 3 de marzo de 2009 y 27 de junio de 2011, de la Consejería de Agricultura y Agua por la que se establecen los programas de actuación sobre las zonas vulnerables a la contaminación por nitratos de origen agrario en la Región de Murcia.

- Además, si la explotación o parcelas vinculadas estuvieran en alguna de las zonas delimitadas en el Anexo I de la Ley 3/2020 de 27 de julio, de recuperación y protección del Mar Menor:
 - Se cumplirá con las medidas adicionales aplicables a las explotaciones ganaderas establecidas en esa misma Ley 3/2020.
- En el caso de que la explotación o parcelas vinculadas no estén en las zonas indicadas en los apartados anteriores:
 - Se recomienda seguir el Código de Buenas Prácticas Agrarias de la Región de Murcia y los programas de actuación en zonas vulnerables a la contaminación por nitratos.

5.3. En relación a aspectos derivados de la fase de consultas, e informes de otras Administraciones Públicas afectadas.

➤ Medidas en materia de Dominio Público Hidráulico. Vertidos.

- Las aguas residuales de los aseos-vestuarios de las instalaciones se evacuarán y conducirán hacia las balsas impermeables de purines donde se tratarán bajo la misma gestión.
- Respecto al vado de vehículos (rotilluvio) para la limpieza de ruedas, se situará a la entrada del recinto, con sustrato impermeabilizado, estanco y con capacidad suficiente para evitar desbordamientos y lixiviados. Asimismo, se dispondrá de sistemas de pediluvios a la entrada de las naves, para la desinfección del calzado de los operarios, con tapaderas automáticas, que eviten los rebosamientos por fuertes lluvias.
- Las aguas pluviales y de escorrentía se recogerán de forma diferenciada a la de purines, de modo que, ni por accidente podrán mezclarse con los mismos ni con los lixiviados producidos dentro del recinto de explotación.





- Según consta en bases cartográficas de modelos de orientación de vertidos de este Organismo las instalaciones actuales y futuras se ubican en un terreno de ALTA permeabilidad, en zona de ALTA vulnerabilidad a la masa de agua subterránea "070.52 Campo de Cartagena"; masa declarada en riesgo químico a los nitratos por el PHDS 2015-2021. Asimismo, se recuerda que la parcela de la explotación se sitúa en la Zona-3 de restricciones, según el Decreto-Ley nº 1/2017, de 4 de abril, de medidas urgentes para garantizar la sostenibilidad ambiental en el entorno del Mar Menor.
- Respecto las 6 balsas existentes según el anterior informe, para el que se hacía el requerimiento de la remisión de un presunto Estudio de Impermeabilidad que se mencionaba sobre las mismas, se hace entrega de un "Certificado de Impermeabilidad" del año 2014, cuyo procedimiento podría ser suficiente siempre y cuando se consigan permeabilidades en los lechos de cada una de las balsas de menos de 10-7 cm/seg. Por lo que se deberá instar a realizar, además, unas pruebas de ensayo de cálculo de la permeabilidad media vertical de infiltración en cada una de las balsas (p.ej.- métodos de Haefeli, Lefranc, etc.) con el fin de avalar dicho procedimiento de impermeabilización con el fin de avalar la salvaguardia al Dominio Público Hidráulico de todas esas infraestructuras.
- Sin perjuicio de lo anterior, se revisará/mejorará la estanqueidad de las balsas de purines, debiendo contar con un nivel extra de 50 cms. por encima de su máximo llenado, para evitar rebosamientos por fuertes lluvias.
- Para el local de aislamiento independiente (lazareto), el suelo deberá ser impermeable y se dispondrá de drenajes periféricos para la recogida y evacuación de los lixiviados orgánicos de los animales (enfermos). Estos también deberán dirigirse hacia las balsas de purines.
- Para los trabajos de extracción del estiércol seco de las balsas, se realizará por gestor autorizado y acreditado (éste deberá especificarse en la documentación del expediente)..
- Con el fin de evitar escorrentías de lixiviados hacia los cauces públicos, se evitarán los vertidos accidentales de aceites, gasoil, gasolina, etc., que pueden alterar las características físico-químicas del suelo tales como el pH, el contenido en sustancias nutritivas, etc. Se prohíbe expresamente la reparación o el cambio de aceite de la maquinaria en zonas que no estén expresamente destinadas a ello.





- Ante la posibilidad de la utilización del estiércol o purín como enmienda de abonado se informa que según el artículo 49.3 sobre “Normas para la protección de la calidad frente a la contaminación difusa” del Plan Hidrológico de la Demarcación Hidrográfica del Segura (Real Decreto 1/2016, de 8 de enero) donde se expresa literalmente,: “En ningún caso serán admisibles los encharcamientos producidos por purines líquidos vertidos como abono sobre el terreno que pudiere provocar escorrentías hacia los cauces públicos o infiltraciones hacia las aguas subterráneas”. En este mismo sentido, se entenderá como “purín” los posibles lixiviados derivados del estiércol seco.
- En esa misma línea, la explotación se sitúa en una “zona hidrogeológica de afección agropecuaria (“ZHINA”) donde se propone como criterios de actuación para el abonado del TIPO – 6.1.: “No autorizar la aplicación de lodos en Zonas Declaradas Vulnerables por nitratos por la Comunidad Autónoma”. “Por lo que, los lodos deberán interpretarse también como purines.
- Respecto a las fuentes de suministro de abastecimiento de agua, se declaraba una dotación global actual (abastecimiento, servicio y limpieza) de unos 1.957,86.-. m3/a, procedente de un aprovechamiento de aguas subterráneas con volumen autorizado de hasta 5.475 m3/a para uso ganadero.

Para la demanda del proyecto de ampliación futura, de hasta 4.354 plazas de cerdos de cebo, se estimaba unos 9.095,00 m3/a, por lo que la diferencia de 3.620 m3/a, se declara que será a cargo de la red de abastecimiento municipal.

- Finalmente, y en definitiva, en caso de que no se deniegue la autorización del proyecto establece 2 condiciones sine qua non:
 - o 1ª condición sine qua non de que sólo se admitirá el vertido cero de productos y subproductos agropecuarios sobre el terreno en la citada parcela de la explotación, junto con la absoluta impermeabilización y estanqueidad del resto de las infraestructuras instaladas.
 - o 2ª condición sine que non el cumplimiento de la dotación de agua especificada anteriormente, referente a la que deriva de la red de abastecimiento, que en caso de incumplimiento no justificado (a cotejar con el régimen de producción, en la Declaración Anual de Medioambiente) podrá ser motivo de revocación de la AAI, sin perjuicio de la apertura del





expediente sancionador que pueda incoarse por infracción de la Ley de Aguas.

➤ **Medidas en materia de Salud Pública.**

- Se cumplirán con las barreras sanitarias y medidas de control indicadas en el Estudio de Impacto Ambiental.
- La póliza-contrato con el gestor que retirará los cadáveres deberá estar en vigor en la fecha que la explotación esté activa..

➤ **Medidas en materia de Ordenación del Territorio.**

- Implantación (prevista por el titular) de una pantalla vegetal en el perímetro del vallado para integrar la granja en su entorno.

➤ **Medidas en materia de Patrimonio Cultural.**

- Si durante las obras apareciesen elementos arquitectónicos, arqueológicos o paleontológicos en los que se presuma algún valor, se dará inmediata cuenta a la Dirección General de Bienes Culturales, para que ésta pueda ordenar lo pertinente relativo a su conservación o traslado, cuidando entretanto, que los mismos no sufran deterioro y permitiendo el acceso a las obras a técnico debidamente autorizado. En cualquier caso, los objetos arqueológicos que se pudieran hallar quedarán sometidos al régimen que señalan los arts. 54.3 y 58 de la Ley 4/2007, de 16 de marzo de Patrimonio Cultural de la Comunidad Autónoma de la Región de Murcia.

➤ **Medidas en materia de Cambio Climático.**

- En relación a los efectos del proyecto sobre el cambio climático es necesario que se cumplan con las medidas propuestas para el ahorro de agua, energía y la gestión del purín producido. Además, se tendrán en cuenta las siguientes medidas:

Medida 1. Control de la gestión del estiércol producido en la granja.

En relación a los efectos del proyecto sobre el cambio climático es necesario que en la fase de funcionamiento del proyecto se realice una correcta gestión del





estiércol y control del mismo, pues esta última es la clave de la compensación por emisiones evitadas.

El control de la gestión del estiércol producido anualmente en la granja se realizará de acuerdo con el artículo 58, apartados 3, 5 y 6 (comunicación al registro electrónico de los movimientos de deyecciones ganaderas), del Decreto-Ley n.º 2/2019, de 26 de diciembre, de Protección Integral del Mar Menor, así como el código de buenas prácticas agrarias, que es de obligado cumplimiento para el ámbito que nos ocupa y la normativa de aplicación de la Zona Vulnerable del Campo de Cartagena y la designación de la masa de agua costera del Mar Menor como masa de agua afectada, o en riesgo de estarlo, por la contaminación de nitratos de origen agrario (Orden 23 de diciembre de 2019, de la Consejería de Agua, Agricultura, Ganadería, Pesca y Medio Ambiente).

En caso de que esta explotación ganadera opte por la valorización agronómica para la gestión del purín, la explotación ganadera deberá disponer de superficie agrícola suficiente, propia o concertada, de conformidad con lo establecido en el artículo 9.4. apartado a), punto 2 del RD 306/2020. Según esta norma la valorización se llevará a cabo previa autorización del órgano competente de la comunidad autónoma.

Medida 2. Medida de adaptación a la aridez

El agua es el elemento de mayor consumo en las explotaciones porcinas. El mayor consumo de agua procede principalmente de los animales, seguido de las operaciones de limpieza. La instalación consumirá 17.767,37 m³/año según el estudio de impacto ambiental.

El cambio climático inspira una creciente preocupación por la escasez futura en las precipitaciones y dado que la zona tiene una alta vulnerabilidad a la desertificación por lo que se hace necesario fomentar el ahorro y la eficiencia en el uso del agua.

Así, se propone que el proyecto incorpore entre las medidas a recoger en la declaración de impacto ambiental, como un mecanismo de adaptación al cambio climático y para disminuir los efectos negativos sobre el consumo de agua y la vulnerabilidad de la zona a la aridez y desertificación, la captura, almacenamiento y aprovechamiento del máximo de agua de lluvia posible (la totalidad de las





cubiertas de las naves del proyecto), en algún depósito o aljibe para su reutilización en la explotación, bien para algún tipo de limpieza de las instalaciones, bien para su uso como agua de riego, bien para el mantenimiento del arbolado y/o zonas ajardinadas.

El aprovechamiento de la cubierta de las naves como superficie de captación para recoger el agua de lluvia supondrá entre un 8 y un 10 % del consumo de agua estimado del proyecto.

Esta medida se encuentra en consonancia con la establecida en el documento Mejores Técnicas Disponibles del sector porcino (5 MTD 5. Utilizar eficientemente el agua utilizando una combinación de técnicas; 5f reutilización de las aguas de lluvia para lavado).

Asimismo se propone la obligación de incluir en el marco del programa de vigilancia ambiental el registro del consumo de agua anual de la explotación y el ahorro que supone la recolección de agua de las cubiertas de las naves en algún depósito o aljibe.

Además el registro anual de estas medidas se incluirán en el Plan de Gestión Ambiental y de lucha contra el cambio climático del Sistema Integral de Gestión de las Explotaciones de ganado porcino (RD 306/2020 de 11 de febrero), que incluye en el apartado a) las medidas para la optimización del uso de agua y energía.

Medida 3. Fomento de energías renovables en la instalación

En relación al consumo energético, según el estudio de impacto ambiental, se estima un consumo máximo de 200.000 kW/h al año, por lo que se debe potenciar un sistema de captación activo de energía procedente de fuentes renovables. Las instalaciones de energías renovables son de enorme utilidad para la mitigación del cambio climático ya que producen energía eléctrica con pequeñas aportaciones de CO₂ por kwh producido.

Se propone incluir en la Declaración de Impacto Ambiental el aprovechamiento de la superficie de las naves existentes como captadores de energía solar fotovoltaica, salvo inviabilidad técnica o económica del proyecto.

A modo de ejemplo una placa solar de 250 W pico de potencia y superficie entre 1,3-1,5 m² produce al año entre 350 y 400 KWh. Así cabe recordar que cada





metro cuadrado de panel para energía solar fotovoltaica produce cada año 195 kWh. Para producir un kWh en España se emiten 0,33 kg de CO₂. En consecuencia, cada metro cuadrado de panel compensa cada año 0,06 toneladas de CO₂. Con esta opción al tiempo que se compensan las emisiones se reduce la factura eléctrica.

Otras medidas para la eficiencia energética se pueden consultar en la siguiente guía1: "Medidas de eficiencia energética en las instalaciones ganaderas" de la Junta de Andalucía (2018).

Además el registro anual de esta medida se incluirá tanto en el Programa de Vigilancia Ambiental como en el Plan de Gestión Ambiental y de lucha contra el cambio climático del Sistema Integral de Gestión de las Explotaciones de ganado porcino (RD 306/2020 de 11 de febrero), que incluye en el apartado a) las medidas para la optimización del uso de agua y energía.

Medida 4. Conducción de los purines a las balsas de almacenamiento

Se propone incluir en la Declaración de Impacto Ambiental la conducción de los purines desde las naves al sistema de almacenamiento a través de tubería cerrada, medida que ya se indica en el estudio de impacto ambiental.

➤ **Medidas en materia de Producción, Sanidad y Bienestar Animal.**

PEDILUVIOS

A la entrada de cada una de las naves, existentes y proyectadas se colocarán pediluvios para la desinfección del calzado de aquellas personas que accedan a las mismas. Serán portátiles, con tapa y bisagra, fabricados en polietileno de 60 cm x 40 cm y 15 cm de profundidad.

Real Decreto 1135/2002, de 31 de octubre, relativo a las normas mínimas para protección de cerdos.

SUPERFICIE MÍNIMA POR ANIMAL

La superficie de suelo libre de la que deberá disponer cada cerda de producción criada en grupo será al menos de 0,65 m², según el artículo 3.1 del citado Real Decreto.

GESTION DE CADAVERES





Los cadáveres producidos en la explotación serán entregados a un gestor autorizado para su tratamiento y eliminación

1 https://www.juntadeandalucia.es/export/drupaljda/Medidas_eficiencia_energetica_instalaciones_ganaderas.pdf

➤ **Ayuntamiento de Fuente Álamo.**

- Cualquier otro uso de los locales o instalaciones distintas de las declaradas no se consideran incluidas en la instalación, y deberá por tanto someterse a una nueva consulta y autorización.
- No se producirán consecuencia del funcionamiento de equipos, o de la propia actividad, emisiones sonoras capaces de provocar inmisiones superiores a los valores legalmente establecidos en la Ley 37/2003, de 17 de Noviembre, del Ruido; así como en el Decreto 48/1998, del 30 de julio, de protección del medio ambiente frente al ruido y posterior corrección de errores incluidos en el B.O.R.M. de fecha del 9 de septiembre de 1998..
- Los residuos serán gestionados en base a la Ley 2212011, de 28 de Julio, de Residuos y Suelos Contaminados. Manteniendo copia en la granja de los albaranes de retirada de la empresa gestora contratada.
- Aquellos residuos reciclables o valorizables deberán ser destinados a estos fines, evitando, en todo caso, la evacuación a vertedero, En general, ningún residuo potencialmente reciclable o valorizable podrá ser destinado a operaciones de eliminación.
- Las áreas para el almacenamiento de residuos (peligrosos y no peligrosos) y materiales necesarios para el desarrollo de la actividad estarán claramente diferenciadas y señalizadas, y ubicadas dentro del perímetro de la instalación.
- No se mezclarán residuos constituidos por diferentes materiales, manteniéndose en las adecuadas condiciones de separación con el fin de facilitar y hacer posible la entrega de los mismos a empresas que aseguren su aprovechamiento..
- Cuando se realice la visita de comprobación por parte de los servicios técnicos municipales, se valorará como uno de los aspectos decisivos la CORRECTA GESTION DE LOS RESIDUOS ORIGINADOS Y LA LIMPIEZA Y ORDEN de las instalaciones, no permitiéndose en ningún caso el funcionamiento de instalaciones que presenten dentro de su perímetro vallado, acumulo de estiércol, envases vacíos,





escombros, chatarras, materiales que se han retirado de las instalaciones y ya no sirven (rejillas rotas, tolvas, palets de madera, etc.), dando a la instalación un aspecto de abandono y dejadez que no se considera acorde a la documentación aportada y autorizaciones concedidas, Procediendo en estos casos, a la paralización temporal de la actividad hasta que se solventen las deficiencias detectadas e iniciando el trámite sancionador que legalmente proceda.

- La granja se dotará de pantalla vegetal, formada con vegetación autóctona con pocas exigencias hídricas, quedando el recinto lo más integrado posible con su entorno inmediato.
- En cuanto a las balsas de purines, forman parte de la infraestructura de la granja, por tanto, deberán guardar el mismo retranqueo a linderos que cualquier otra construcción, Así mismo, debido al importante censo de la granja que originará una elevada producción de purines en la misma, las balsas de almacenamiento deberán concentrarse en una zona del recinto vallado, evitando el gran impacto visual que genera la dispersión de balsas por toda la parcela, También servirá esta medida para poder concentrar las actuaciones encaminadas a evitar la contaminación que accidentalmente puedan originar.
- Todas las instalaciones que se realicen en las nuevas construcciones, en caso de que sea necesario (electricidad, agua, sistema contra incendios, alimentación, etc.) serán realizadas por empresas autorizadas, que emitirán el pertinente boletín de instalación cotejado por la Dirección General de Industria, Energía y Minas, como garantía de que se cumple con la legislación que le es de aplicación.

6. MEJORES TÉCNICAS DISPONIBLES

Con independencia de las medidas señaladas, el interesado deberá justificar el cumplimiento de las Mejores Tecnologías Disponibles (MTDs) descritas en las CONCLUSIONES publicadas en la DECISIÓN DE EJECUCIÓN (2017/302/UE) DE LA COMISIÓN de 15 de febrero de 2017, respecto a la cría intensiva de aves de corral o de cerdos con el fin minimizar las emisiones (al aire, al agua, de residuos, al suelo,...) de los contaminantes generados durante el desarrollo de la actividad.

Dicha adaptación a las conclusiones de las MTD se establecerá de forma pormenorizada en la futura autorización ambiental integrada.





7. PROGRAMA DE VIGILANCIA AMBIENTAL.

El Programa de Vigilancia Ambiental queda contemplado dentro del Estudio de Impacto Ambiental. Establece el seguimiento durante las fases de ejecución del proyecto y de la explotación de la actividad, como la realización periódica de acciones de control y seguimiento relativas a la atmósfera, control de residuos y emisión de ruido, elaborando en su caso, los informe periódicos establecidos en la normativa vigente.

No obstante debe disponerse de un operador ambiental que garantice la ejecución de funciones de seguimiento y elaboración periódica de la documentación ambiental requerida durante la vida de la explotación e incluir un presupuesto anual que garantice el cumplimiento de este Programa de Vigilancia Ambiental.

El titular de la actividad designará un responsable del seguimiento y adecuado funcionamiento de las instalaciones destinadas a evitar o corregir daños ambientales, así como de elaborar la información o documentación que periódicamente deba aportarse ante dicho órgano, en cumplimiento de lo establecido en el artículo 134.1 de la Ley 4/2009, de 14 de mayo, de Protección Ambiental Integrada.

Para dar cumplimiento del Art. 2.1.e) de la Ley 22/2011, de 28 de julio, de residuos y suelos contaminados y del Art. 11 del Real Decreto 1528/2012, de 8 de noviembre, por el que se establecen las normas aplicables a los subproductos animales y los productos derivados no destinados al consumo humano, se dispondrá de un plan de gestión de estiércoles y purines a disposición de los órganos competentes que incluirá toneladas y porcentaje destinado directamente a su empleo como enmienda en la actividad agraria (con el siguiente desglose: Nº de hectáreas por Municipio por Cultivo y por Cultivador) así como toneladas y porcentaje entregado a gestores de residuos. Se deberá tener en consideración los requisitos y/o las prohibiciones, métodos de tratamiento y/o métodos de aplicación exigidos por la normativa de protección de contaminación por nitratos vigente así como por las indicaciones de los órganos competentes en SANDACH, fertilización agraria, etc.

Así mismo, el órgano sustantivo valorará, de cara a la autorización de este proyecto, las respuestas de los organismos consultados que manifiestan la necesidad de cumplimiento de otras condiciones que no son de carácter ambiental.





Las condiciones de este programa de vigilancia se establecerán de manera más pormenorizada en la Autorización Ambiental Integrada, y en todo caso, cumplirán con lo establecido en la Ley 22/2011, de 28 de julio, de residuos y suelos contaminados, en el R.D. 100/2011, de 28 de enero, por el que se actualiza el catálogo de actividades potencialmente contaminadoras de la atmósfera y se establecen las disposiciones básicas para su aplicación y el resto normativa ambiental.

Además, tal como se indica en el informe del Ayuntamiento de 25 de noviembre de 2015:

- Se remitirá, a ese Ayuntamiento, copia del PROGRAMA DE VIGILANCIA AMBIENTAL de la granja firmado por el promotor y el responsable de su cumplimiento; así mismo, se deberá comunicar a ese Ayuntamiento el nombre y apellidos, dirección y teléfono de contacto del responsable medio ambiental de la actividad, en caso de que sea una persona distinta al promotor.

