

# **3**

## **OCUPACIÓN LABORAL Y PRECIOS EN EL SECTOR TURÍSTICO**



# 3.

## Ocupación laboral y precios en el sector turístico

### 3.1. EMPLEO

#### 3.1.1. El tejido empresarial turístico y el empleo

En la Comunidad Autónoma de Murcia existe un total de 9.763 establecimientos dedicados a la hostelería y la restauración. Del total de empresas de hostelería y restauración un 52,7% cuenta con personal asalariado a su cargo, frente a la media regional del 51,3% para el conjunto de actividades económicas.

| Actividad económica                              | Número de establecimientos | Empresas sin asalariados | Empresas con asalariados |
|--|----------------------------|--------------------------|--------------------------|
| Hoteles y pensiones                              | 221                        | 16,03%                   | 83,97%                   |
| Camping, apartamentos turísticos y aloj. rurales | 2.234                      | 44,87%                   | 55,13%                   |
| <b>Total Hostelería</b>                          | 2.455                      | 26,79%                   | 73,21%                   |
| Restaurantes y cafeterías                        | 1.813                      | 23,45%                   | 76,55%                   |
| Bares  | 5.219                      | 53,04%                   | 46,96%                   |
| Comedores colectivos y otros                     | 276                        | 50,62%                   | 49,38%                   |
| <b>Total Restauración</b>                        | 7.308                      | 48,03%                   | 51,97%                   |
| <b>Total Hostelería y Restauración</b>           | 9.763                      | 47,34%                   | 52,66%                   |

Fuente: DIRCE 2002; Rgto. Empresas y Actividades Turísticas Región de Murcia. Diciembre 2002

Desde el punto de vista del tamaño, la población de empresas está caracterizada por un gran predominio de empresas pequeñas. Un 47,3% de éstas no emplea a ningún asalariado y una tercera parte tiene entre 1 y 2 asalariados. Este último grupo representa el 62,7% de la subpoblación de empresas con asalariados. En contraste con este dato, empresas que emplean a 20 ó más trabajadores representan tan sólo el 1,7% del conjunto de empresas con asalariados.

El número medio de ocupados por establecimiento es de 2,4, si bien varía dependiendo de la actividad de la que se trate. De este modo, mientras que el número de ocupados en la actividad de alojamiento turístico es de 1,5, en la restauración asciende a 2,8 ocupados por establecimiento.

| Actividad económica                    | Nº de ocupados por establecimiento | Nº de ocupados cada 100 plazas de alojamiento |
|--|------------------------------------|---|
| Hoteles y pensiones                    | 11,33                              | 14,52   |
| Apartamentos turísticos                | 0,18                               | 4,11  |
| Campings                               | 8,3                                | 1,05  |
| Alojamientos rurales                   | 2,17                               | 31,17   |
| <b>Total Hostelería</b>                | <b>1,46</b>                        | <b>8,04</b>                                   |
| <b>Total Restauración</b>              | <b>2,81</b>                        | <b>-</b>                                      |
| <b>Total Hostelería y Restauración</b> | <b>2,44</b>                        | <b>-</b>                                      |

Fuente: Encuestas de Ocupación en Alojamientos Turísticos (INE); Afiliación de Trabajadores al Sistema de la Seguridad Social. Julio 2002

### 3.1.2. El empleo turístico en la Región de Murcia según la afiliación a la Seguridad Social

Según los datos de la Tesorería General de la Seguridad Social sobre el número de trabajadores afiliados, en diciembre del año 2002 un total de 22.286 personas estaban ocupadas en el sector turístico en la Región de Murcia, más concretamente en las actividades de alojamiento turístico y restauración. Esto supone un notable incremento del 8,6% respecto a diciembre de 2001, casi un punto y medio por encima del crecimiento experimentado por el empleo total regional.

Gráfico nº 3.1: Personal ocupado en las actividades de hostelería y restauración en la Región de Murcia. Años 2001-2002

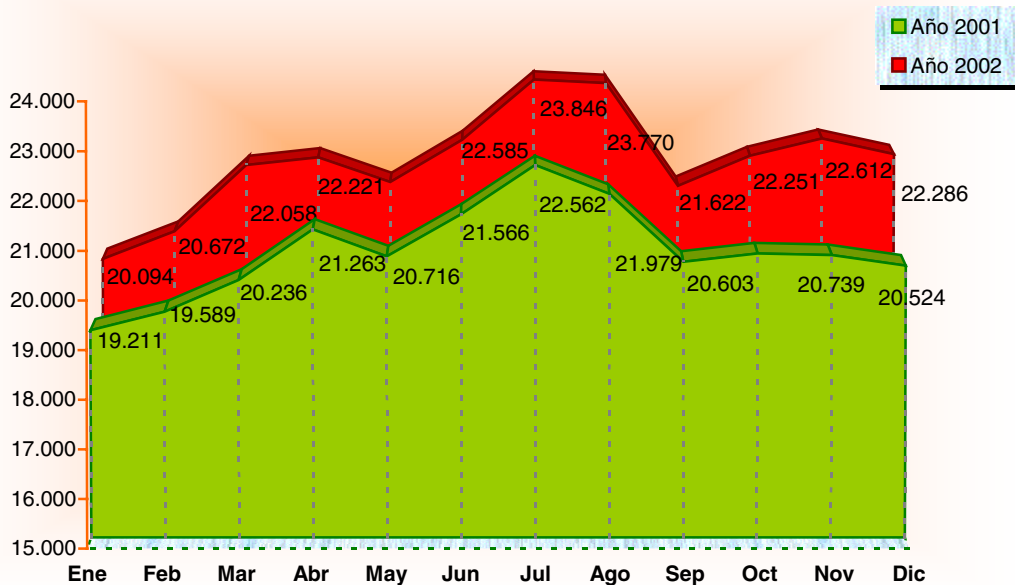

Fuente: Afiliación de Trabajadores al Sistema de la Seguridad Social

Gráfico nº 3.2: Variación interanual del empleo en las actividades de hostelería y restauración y del empleo total. Años 2001-2002

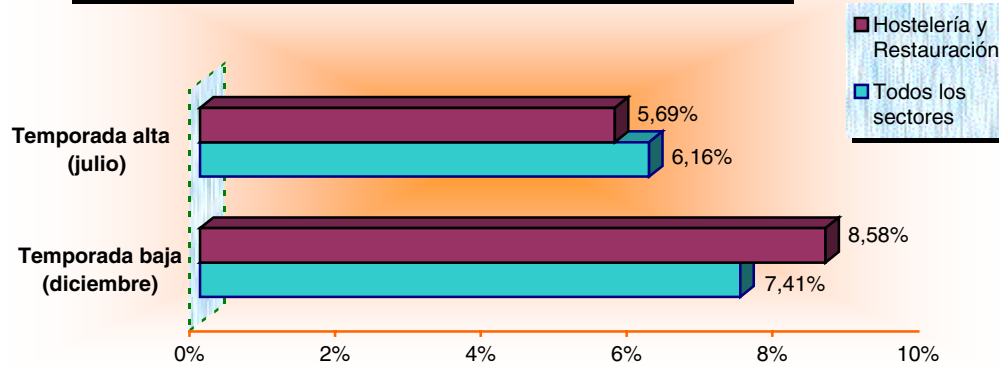

Según esta misma fuente, el peso del empleo en estas dos actividades, hostelería y restauración, es de un 4,7% y superior al 8% si contemplamos otras actividades como las agencias de viaje, los transportes de viajeros y las actividades recreativas, culturales y deportivas.

Gráfico nº 3.3: Grado de empleo autónomo y asalariado en las actividades de hostelería y restauración

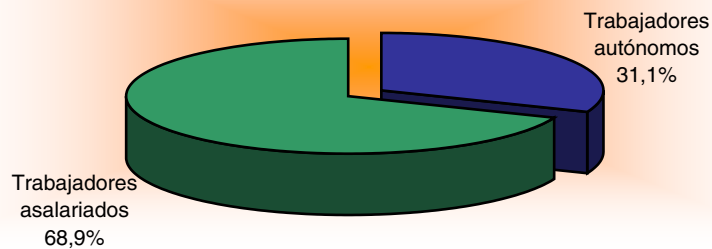

Fuente: Afiliación de Trabajadores al Sistema de la Seguridad Social

Atendiendo a las cifras de trabajadores afiliados a la Seguridad Social, se puede determinar la composición del empleo turístico según el régimen de afiliación. Así, en la Región de Murcia el 68,9% de los ocupados en las actividades de hostelería y restauración son asalariados, los cuales, a lo largo del periodo que va desde diciembre de 2001 a diciembre de 2002, han experimentado un incremento muy superior al del empleo autónomo, un 11,3%, frente a un incremento del 2,9% de los trabajadores autónomos.

**Gráfico nº 3.4: Variación interanual del empleo asalariado y autónomo en las actividades de hostelería y restauración. Años 2001-2002**

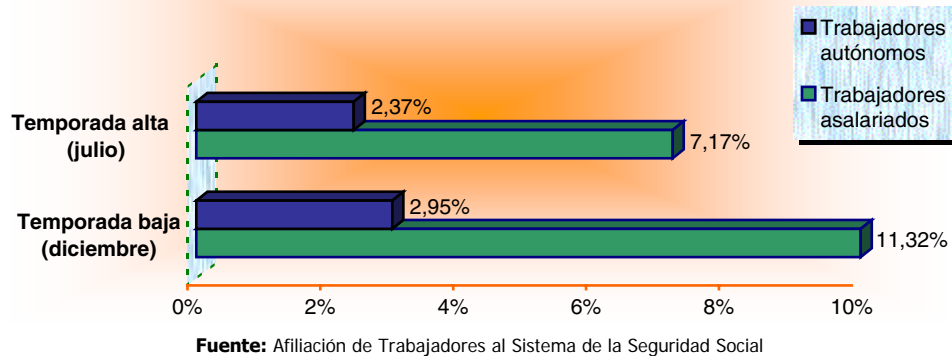

### 3.1.3. El empleo en las actividades de alojamiento turístico

Tomando como base los datos proporcionados por el INE relativos a sus encuestas de ocupación en hoteles, apartamentos, campamentos y alojamientos de turismo rural, se estima que a 31 de diciembre de 2002 estaban ocupados directamente en las actividades de alojamiento turístico en la Región 2.507 personas, un 7,8% más que en el mismo mes del año anterior. Si consideramos esta misma información en temporada alta, a 31 de julio de 2002, el número de empleados se eleva a 3.329, lo que supone un incremento del 9,3% respecto a julio de 2001.

Estas variaciones interanuales del empleo en las actividades de alojamiento son superiores a las operadas en el resto de actividades turísticas, hecho que pone de relieve el dinamismo de este subsector en la Región de Murcia, con un crecimiento del empleo por encima de la media nacional.

El personal ocupado se distribuye entre las distintas tipologías de alojamiento de la siguiente manera:

**Gráfico nº 3.5: Personal ocupado por categorías de alojamiento turístico. Años 2001-2002. Temporada baja (diciembre)**

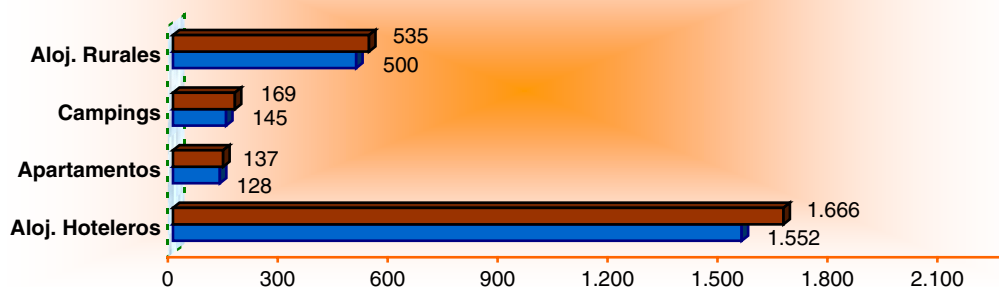

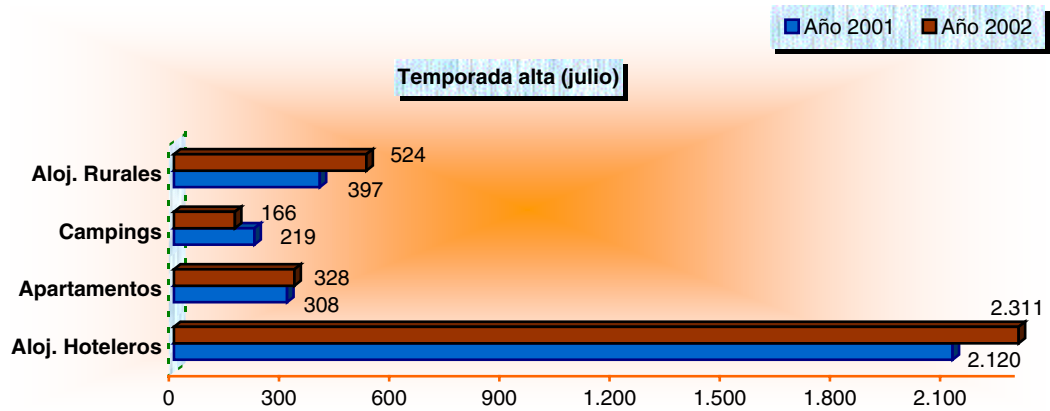

Fuente: INE. Encuestas de Ocupación en Alojamientos Turísticos

El empleo en las actividades de alojamiento turístico manifiesta su componente estacional, de forma que casi uno de cada cuatro ocupados en temporada alta tiene estas características.

### 3.2. PRECIOS

#### 3.2.1. Índice de Precios de Consumo

A lo largo del año 2002, la rúbrica de *turismo y hostelería*, que comprende hoteles y otros alojamientos, viajes organizados y restaurantes, cafeterías y bares, aumentó un 6,4%.

| IPC. RÚBRICA DE TURISMO Y HOSTELERÍA. ÍNDICE Y TASAS DE VARIACIÓN. DICIEMBRE 2002 |        |                   |                        |
|---|--------|-------------------|------------------------|
|   | Índice | % variación sobre |                        |
|   |        | Mes anterior      | Mismo mes año anterior |
| Región de Murcia  | 108,4  | 1%                | 6,4%                   |
| España  | 107,6  | 0,9%              | 5,9%                   |

Fuente: Índice de Precios de Consumo (INE)

**Gráfico nº 3.6: Evolución de la rúbrica de turismo y hostelería del IPC en la Región de Murcia y en el conjunto nacional. Año 2002**

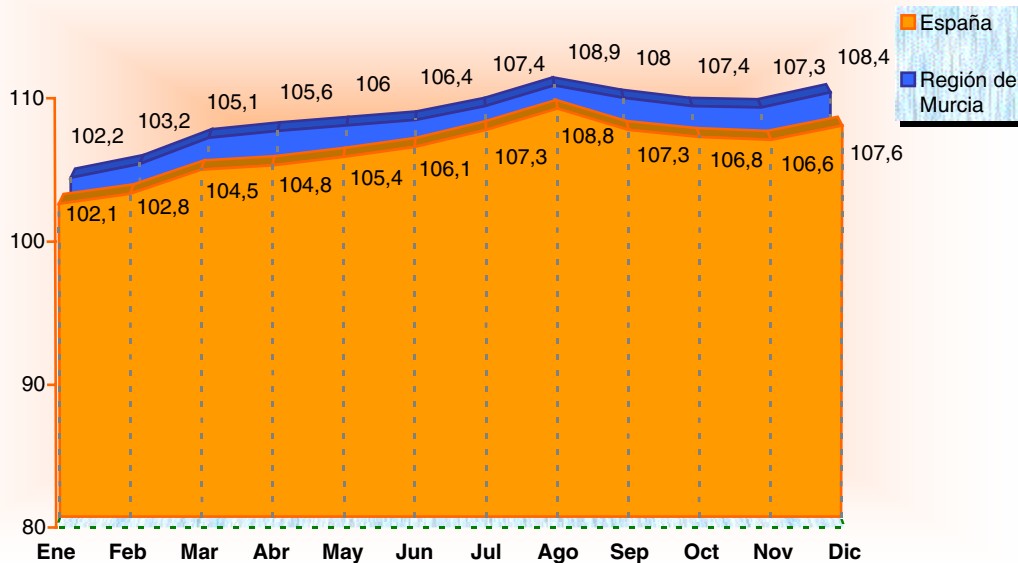

Fuente: Índice de Precios de Consumo (INE)

A comienzos del año 2002 los incrementos interanuales tuvieron un comportamiento similar al de la media nacional. Sin embargo, es a partir de la Semana Santa (marzo) cuando la variación interanual en la Región de Murcia pasa a situarse por encima del dato nacional.

**Gráfico nº 3.7: Variación interanual de la rúbrica de turismo del IPC en la Región de Murcia y en el conjunto nacional. Año 2002**

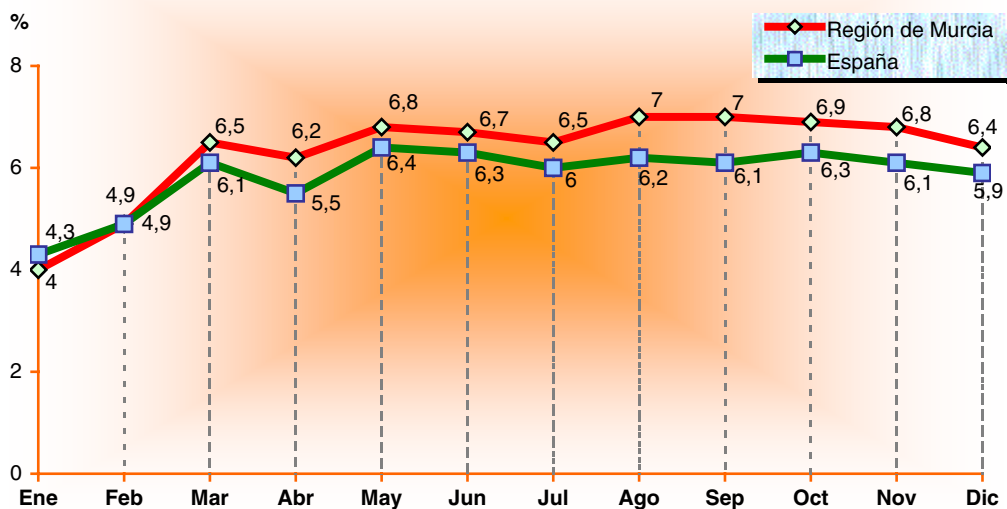

Fuente: Índice de Precios Hoteleros (INE)

El subgrupo correspondiente a *restaurantes, bares y cafeterías* es el componente de la rúbrica de turismo y hostelería que, por su mayor ponderación (88,14% IPC base 2001), mejor explica su tendencia general. De hecho, durante el 2002 en la Región de Murcia los precios en restaurantes, bares y cafeterías experimentaron idéntico crecimiento al de la rúbrica de turismo y hostelería, 6,4% en ambos casos.

Para uno de los componentes más representativos del sector turístico, como son los alojamientos, la ponderación en la rúbrica de turismo es del 2,9%. Sus precios registraron un incremento del 5,3% con respecto al año anterior, lo que supone más de un punto por debajo del crecimiento de la rúbrica de turismo y hostelería.

Otro subgrupo muy vinculado al sector turístico, aunque no forma parte de la mencionada rúbrica, es el de los servicios recreativos, deportivos y culturales. En este caso, la evolución de los precios ha trazado una senda con crecimientos más suaves que en los subgrupos anteriores.

**Gráfico nº 3.8: Variación interanual de precios de las actividades más representativas del turismo en la Región de Murcia. Año 2002**

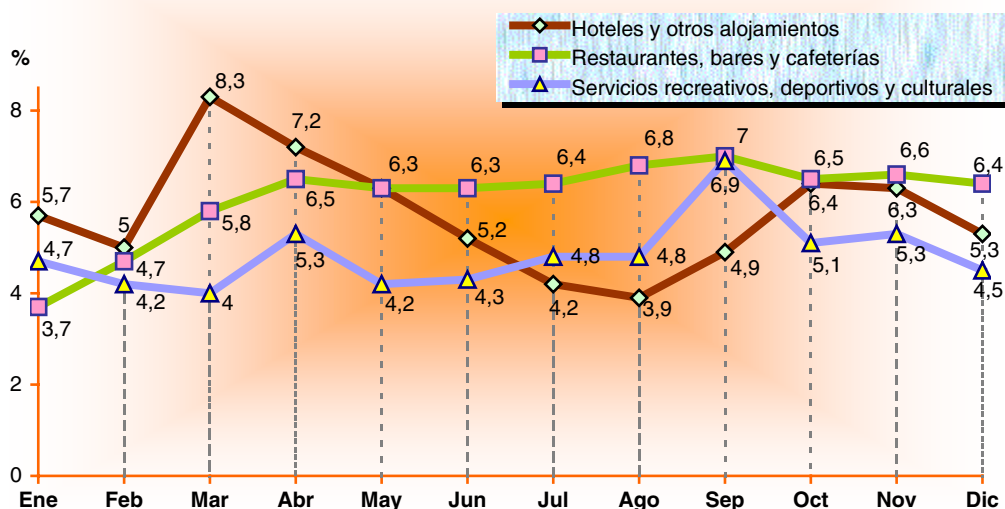

Fuente: Índice de Precios Hoteleros (INE)

### 3.2.2. Índice de Precios Hoteleros

Los precios hoteleros en la Región de Murcia experimentaron un descenso del 1,4% en diciembre de 2002 respecto al mismo mes del año anterior. Esta bajada contrasta con el dato de diciembre de 2001, donde los precios crecían hasta una tasa del 12,5%.

| IPH. ÍNDICE GENERAL Y TASAS DE VARIACIÓN. DICIEMBRE 2002 |        |                   |                        |
|--|--------|-------------------|------------------------|
|  | Índice | % variación sobre |                        |
|  |        | Mes anterior      | Mismo mes año anterior |
| <b>Región de Murcia</b>                                  | 99,5   | -3,6%             | -1,4%                  |
| <b>España</b>  | 105,1  | 0,4%              | 4,9%                   |

Fuente: Índice de Precios Hoteleros (INE)



Gráfico nº 3.9: Evolución del Índice de Precios Hoteleros en la Región de Murcia. Años 2001-2002

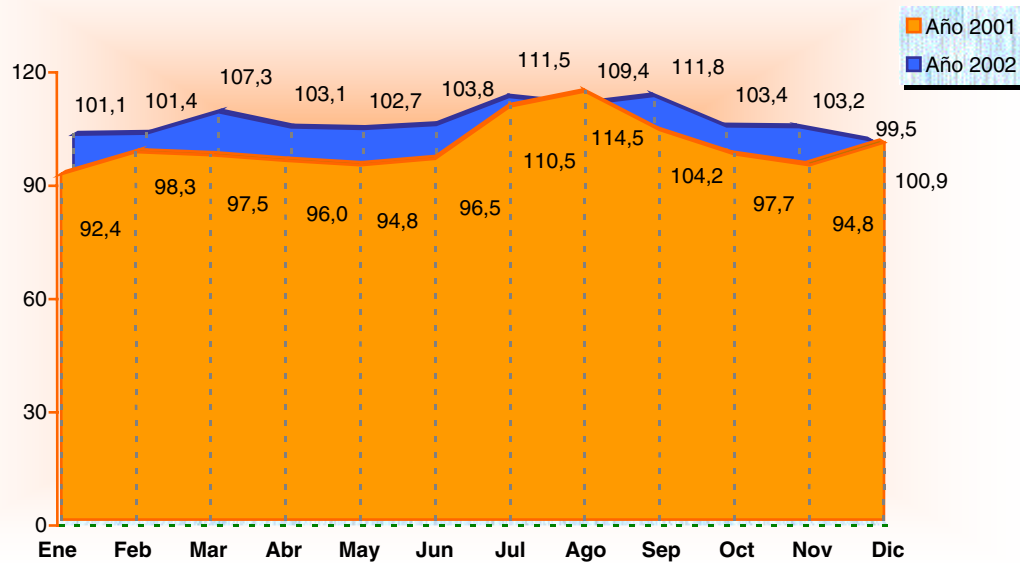

Fuente: Índice de Precios Hoteleros (INE)

Nota: Desde enero de 2002 se utiliza la base 2001. Para su comparabilidad, los datos de 2001 han sido convertidos también a esta base.

De esta forma la Región presentaba un descenso interanual del IPH en el último mes del año 2002, en claro contraste con lo sucedido con la media nacional que aumentaba un 4,9%. Como se puede apreciar en el siguiente gráfico, para el resto de meses de ese año el crecimiento interanual en la Región estuvo marcado por la baja tasa del mes de julio y el descenso registrado en agosto.

Gráfico nº 3.10: Variación interanual del IPH en España y la Región de Murcia. Año 2002

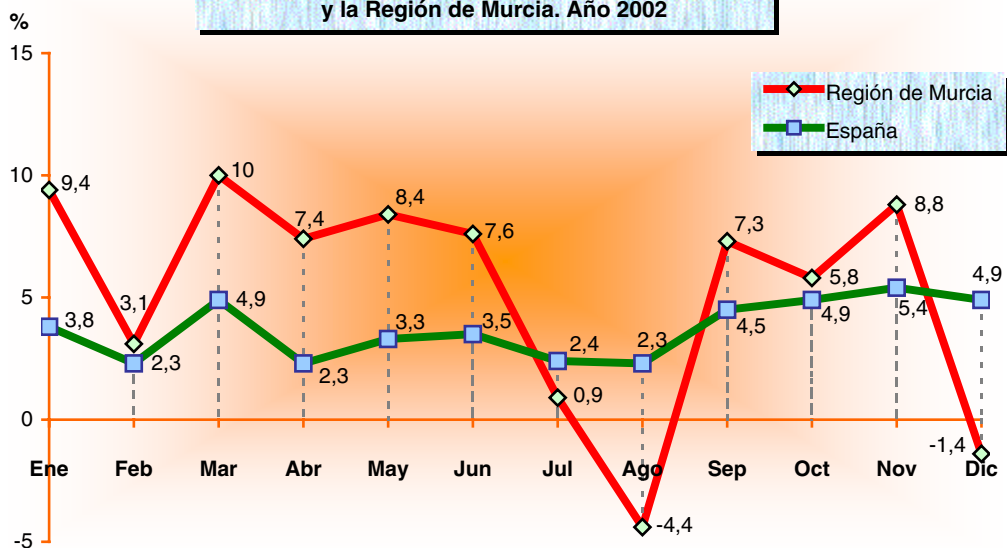

Fuente: Índice de Precios Hoteleros (INE)