



## AUTORIZACIONES AMBIENTALES SECTORIALES RESOLUCIÓN

Expediente: AAS20210010

SOLPLAST S.A.

DATOS DE IDENTIFICACIÓN			
Nombre:	SOLPLAST S.A.	NIF/CIF:	A30109433
		NIMA:	3000010660
DATOS DEL CENTRO DE TRABAJO			
Domicilio:	AV. FRANCISCO JIMENO SOLA, P.I. SAPRELORCA, PARCELAS C-3, C-4 Y C-5		
Población:	LORCA (MURCIA)		
Actividad:	PLANTA DE TRATAMIENTO DE RESIDUOS NO PELIGROSOS- Plásticos		

Visto el expediente nº **AAS20210010** instruido a instancia de **SOLPLAST S.A.**, con el fin de obtener autorización ambiental sectorial para una instalación en el término municipal de Lorca, se emite la presente resolución de conformidad con los siguientes

### ANTECEDENTES DE HECHO

**Primero.** El 5 de julio de 2019, SOLPLAST S.A. formula solicitud de autorización ambiental sectorial para PLANTA DE GESTIÓN DE RESIDUOS NO PELIGROSOS- Residuos de Plásticos, AV. FRANCISCO JIMENO SOLA, P.I. SAPRELORCA, PARCELAS C-3, C-4 Y C-5, t.m. LORCA; siguiendo el régimen establecido en la *Ley 4/2009, de 14 de mayo, de Protección Ambiental Integrada*, para actividades e instalaciones incluidas en el Anexo I de la misma (expediente AAS20210010).

**Segundo.** Con fecha de 24 de febrero de 2021 y 5 de abril de 2021, el promotor presenta documentación adicional para incorporarla al expediente y poder continuar el procedimiento de autorización ambiental.

**Tercero.** Vista la documentación presentada, el Servicio de Gestión y Disciplina Ambiental emitió informe técnico de fecha 6 de mayo de 2021, para que subsanase la documentación aportada en los términos recogidos en el mismo.

**Cuarto.** El 27 de mayo de 2021 y el 4 de agosto de 2021, la mercantil aportó la documentación con la respuesta al requerimiento anterior.

**Quinto.** Revisada la documentación aportada por la mercantil y el resultado de las actuaciones recogidas en los antecedentes expuestos, de conformidad con el desempeño de funciones vigente el Servicio de Gestión y Disciplina Ambiental emite nuevo Informe Técnico-Anexo de Prescripciones Técnicas para actividad objeto de Autorización ambiental sectorial, de fecha 18 de octubre de 2021, favorable al otorgamiento de la autorización con sujeción a las condiciones recogidas en el Anexo de Prescripciones Técnicas.





## Región de Murcia

Consejería de Agua, Agricultura, Ganadería, Pesca y Medio Ambiente  
Dirección General de Medio Ambiente

El Anexo de Prescripciones Técnicas comprende las condiciones de competencia ambiental autonómica exigibles a la instalación/actividad en materia de actividades potencialmente contaminadoras de la atmósfera y de residuos; incluyendo las prescripciones y condiciones relacionadas con el ámbito de control propio de dichas materias, así como el calendario de remisión de información a este órgano ambiental y la documentación para la comprobación de las condiciones ambientales de la actividad ejecutada y en funcionamiento

**Sexto.** El 18/10/2021 se emite propuesta de resolución favorable a la concesión de la autorización ambiental, notificándose al interesado 18/10/2021 y concediéndole trámite de audiencia conforme a lo previsto en el artículo 82 de la Ley 39/2015, de 1 de octubre, LPAC.

**Séptimo.** El 19 de octubre de 2021 SOLPLAST S.A. presenta escrito manifestando su decisión de no efectuar alegaciones en el trámite de audiencia y señalando error material en el Anexo de Prescripciones Técnicas adjunto a la Propuesta de Resolución de fecha 18 de octubre de 2021.

### FUNDAMENTOS DE DERECHO

**Primero.** A la instalación/actividad objeto de la solicitud de autorización le es de aplicación el régimen de las "autorizaciones ambientales sectoriales" recogido en los artículos 45 y 46 de la Ley 4/2009, de 14 de mayo, de Protección Ambiental Integrada; teniendo en cuenta además la legislación estatal básica en materia de evaluación ambiental, residuos, calidad del aire y emisiones a la atmósfera, y demás normativa ambiental que resulte de aplicación.

**Segundo.** De acuerdo con lo establecido en la Ley 34/2007, de 15 de noviembre, de calidad del aire y protección de la atmósfera y en el R.D. 100/2011, de 28 de enero, y RD 1042/2017, de 22 de diciembre; así como en la Ley 22/2011, de 28 de julio, de Residuos y suelos contaminados.

**Tercero.** Conforme a lo dispuesto en el Art. 88 de la *Ley 39/2015 de 1 de octubre, del Procedimiento Administrativo Común de las Administraciones Públicas*.

**Cuarto.** En ejercicio de las competencias atribuidas a la Dirección General de Medio Ambiente por Decreto n.º 118/2020, de 22 de octubre, del Consejo de Gobierno, por el que se establecen los órganos directivos de la Consejería de Agua, Agricultura, Ganadería, Pesca y Medio Ambiente.

Vistos los antecedentes mencionados, las disposiciones citadas y las demás normas de general aplicación, formulo la siguiente

### RESOLUCIÓN

#### **PRIMERO. Autorización.**

Conceder a **SOLPLAST S.A.** con CIF A30109433 Autorización Ambiental Sectorial para proyecto "PLANTA DE TRATAMIENTO DE RESIDUOS NO PELIGROSOS- Plásticos", en AV. FRANCISCO JIMENO SOLA, P.I. SAPRELORCA, PARCELAS C-3, C-4 Y C-5, término municipal de Lorca; con sujeción a las condiciones previstas en el proyecto y demás documentación presentada y a las establecidas en el nuevo ANEXO DE PRESCRIPCIONES TÉCNICAS DE 29 DE OCTUBRE DE 2021, adjunto a esta Resolución. Las condiciones





**Región de Murcia**

Consejería de Agua, Agricultura, Ganadería, Pesca y Medio Ambiente  
Dirección General de Medio Ambiente

fijadas en el Anexo prevalecerán en caso de discrepancia con las propuestas por el interesado.

La presente autorización conlleva las siguientes intervenciones administrativas:

- **AUTORIZACIÓN DE INSTALACIÓN DE GESTIÓN DE RESIDUOS NO PELIGROSOS.**
- **COMUNICACIÓN PREVIA COMO PEQUEÑO PRODUCTOR DE RESIDUOS PELIGROSOS.**
- **PRONUNCIAMIENTO SOBRE EL INFORME PRELIMINAR COMO ACTIVIDAD POTENCIALMENTE CONTAMINADORA DEL SUELO.**
- **ACTIVIDAD POTENCIALMENTE CONTAMINADORA DE LA ATMÓSFERA. GRUPO C**

**SEGUNDO. Salvaguarda de derechos y exigencia de otras autorizaciones y licencias.**

Esta Autorización se otorga salvando el derecho a la propiedad, sin perjuicio de terceros y no exime de las demás autorizaciones y licencias que resulten exigibles para el ejercicio de la actividad, como la licencia municipal de obra y actividad; por lo que no podrá realizarse lícitamente sin contar con las mismas.

**TERCERO: Inicio de la actividad y cumplimiento de las condiciones ambientales impuestas por la Autorización.**

Una vez obtenida la autorización ambiental sectorial y concluida la instalación y montaje, antes de iniciar la explotación, el titular de la instalación deberá COMUNICAR la fecha prevista para el inicio de la fase de explotación al Órgano Ambiental Autónomo.

El apartado **B.1.1**, del Anexo de Prescripciones Técnico de 29 DE OCTUBRE DE 2021 recoge la documentación obligatoria de competencia autonómica que deberá presentar ante la Dirección General de Medio Ambiente.

Una vez iniciada la actividad, el titular deberá acreditar en el plazo de **DOS MESES**, a contar desde la aportación de la documentación anterior, el cumplimiento de las condiciones de la autorización, aportando un informe emitido por Entidad de Control Ambiental, con el objeto de verificar ante el órgano competente Autónomo el cumplimiento de las condiciones ambientales impuestas, y que este Anexo de Prescripciones Técnicas específica.

Se podrá iniciar la actividad tan pronto se hayan realizado las comunicaciones anteriores de manera completa.

Tanto la Dirección General competente como el Ayuntamiento, cada uno en las materias de su competencia respectiva, deberán realizar comprobación administrativa de las condiciones impuestas

**CUARTO.- Deberes del titular de la instalación.**

De acuerdo con el artículo 12 de la Ley de Protección Ambiental Integrada, los titulares de las instalaciones y actividades sujetas a autorización ambiental autonómica o a licencia de actividad deberán:

- a) Disponer de las autorizaciones ambientales correspondientes y/o la licencia de actividad, mediante su obtención a través de los procedimientos previstos en esta ley o por transmisión del anterior titular debidamente comunicada; y cumplir las condiciones establecidas en las mismas.
- b) Cumplir las obligaciones de control y suministro de información previstas por esta ley y por la legislación sectorial aplicable, así como las establecidas en las propias autorizaciones ambientales autonómicas o en la licencia de actividad.

29/10/2021 14:30:45  
MARIN ARNALDOS, FRANCISCO  
Esta es una copia auténtica imprimible de un documento electrónico administrativo archivado por la Comunidad Autónoma de Murcia, según artículo 27.3.c) de la Ley 39/2015. Los firmantes y las fechas de firma se muestran en los recuadros. Su autenticidad puede ser contrastada accediendo a la siguiente dirección: <https://sede.carm.es/verificardocumentos> e introduciendo el código seguro de verificación (CSV) CARM-29e4c587-38b4-520-887e-0050569b34e7





## Región de Murcia

Consejería de Agua, Agricultura, Ganadería, Pesca y Medio Ambiente  
Dirección General de Medio Ambiente

- c) Costear los gastos originados por el cumplimiento de las condiciones establecidas en las autorizaciones ambientales autonómicas o en la licencia de actividad, y de las obligaciones de prevención y control de la contaminación que le correspondan de acuerdo con las normas ambientales aplicables.
- d) Comunicar al órgano competente para otorgar las autorizaciones ambientales autonómicas o la licencia de actividad las modificaciones sustanciales que se propongan realizar en la instalación, así como las no sustanciales con efectos sobre el medio ambiente.
- e) Informar inmediatamente al órgano competente para otorgar las autorizaciones ambientales autonómicas o la licencia de actividad de cualquier incidente o accidente que pueda afectar al medio ambiente.
- f) Prestar la asistencia y colaboración necesarias a quienes realicen las actuaciones de vigilancia, inspección y control.
- g) Cumplir cualesquiera otras obligaciones establecidas en las disposiciones que sean de aplicación.

### **QUINTO. Duración y renovación de la autorización.**

La Autorización ambiental sectorial se otorgará por un plazo de ocho años, a contar desde la fecha de firma de la resolución por la que ésta se concede, transcurrido el cual se renovará de acuerdo con el artículo 27.8 de la Ley 22/2011, de 28 de julio, de residuos y suelos contaminados.

### **SEXTO. Modificaciones en la instalación.**

De conformidad con lo establecido en el artículo 22 y 47 de la LPAI, en la redacción dada por la Ley 5/2020, de 3 de agosto, de mitigación del impacto socioeconómico del COVID-19 en el área de medio ambiente, las modificaciones de instalaciones sujetas a autorización ambiental sectorial que se formulen al amparo de los mismos, precisarán de autorización del órgano autonómico competente en todo caso, cuyo procedimiento se atenderá a lo dispuesto en los puntos 2 y 3 del artículo 47 de la LPAI:

2. Cuando se trate de modificaciones sustanciales se seguirá el mismo procedimiento de autorización que el previsto para una instalación de nueva planta y no podrán llevarse a cabo en tanto no sea otorgada una nueva autorización ambiental sectorial. La nueva autorización ambiental sectorial que se conceda sustituirá a la anterior, refundiendo las condiciones impuestas originariamente para el ejercicio de la actividad y aquéllas que se impongan como consecuencia de la modificación sustancial de la instalación. Dicha autorización no podrá otorgarse con anterioridad a la finalización, en caso de ser necesario, del procedimiento de evaluación ambiental.

3. Cuando se trate de modificaciones no sustanciales, junto a la solicitud de autorización, el titular de la instalación presentará documentación justificativa de las razones por las que estima que la modificación es no sustancial, indicando razonadamente porqué se considera como tal, con el desglose pormenorizado de los aspectos y criterios establecidos en el apartado 4 del artículo 22.

Para la determinación del carácter no sustancial de la modificación deberán examinarse conjuntamente todas las modificaciones no sustanciales previas junto con la que se solicita.

El órgano autonómico competente, en el plazo máximo de 30 días desde la solicitud, emitirá resolución en la que se recoja, bien que la modificación tiene carácter sustancial y por tanto debe ser sometida al procedimiento de autorización establecido en el punto anterior, o bien que la modificación tiene carácter no sustancial, incorporando las modificaciones a la autorización vigente.

Si la documentación presentada resulta insuficiente, el órgano autonómico competente requerirá al interesado para que proceda a su subsanación en el plazo máximo de quince días, suspendiéndose el cómputo del plazo anterior. De no remitir la subsanación en el plazo indicado se le entenderá desistido de su solicitud.





## Región de Murcia

Consejería de Agua, Agricultura, Ganadería, Pesca y Medio Ambiente  
Dirección General de Medio Ambiente

El titular de la instalación podrá llevar a cabo la modificación cuando el órgano autonómico competente para otorgar la autorización ambiental sectorial no dicte resolución en el citado plazo de 30 días, salvo que dicha modificación se encuentre en los supuestos de evaluación de impacto ambiental según lo dispuesto por la normativa básica estatal aplicable o por lo dispuesto en esta ley, en cuyo caso no podrá llevarse a cabo con anterioridad a la finalización del procedimiento de evaluación ambiental, y previa autorización ambiental sectorial, que se emitirá en el plazo máximo de 30 días desde el fin de dicho procedimiento

### **SÉPTIMO. Revocación de la autorización.**

Esta autorización podrá ser revocada en cualquier momento, previa audiencia del interesado, por incumplimiento de las condiciones establecidas en la misma o de los requisitos legales establecidos para el ejercicio de la actividad.

### **OCTAVO. Transmisión de la propiedad o de la titularidad de la actividad.**

Conforme a lo establecido en el artículo 27.9 de la Ley 22/2011, de 28 de julio, de Residuos y suelos contaminados, la transmisión de la autorización estará sujeta a la previa comprobación, por la autoridad competente, de que las operaciones de tratamiento de residuos y las instalaciones en que aquéllas se realizan cumplen con lo regulado en esta Ley y en sus normas de desarrollo.

Para la transmisión de la titularidad de la autorización ambiental autonómica, será necesaria comunicación dirigida por el adquirente al órgano competente para el otorgamiento de la autorización ambiental única, en el mes siguiente a la transmisión del negocio o actividad, asumiendo expresamente todas las obligaciones establecidas en la autorización y cuantas otras sean exigibles de conformidad con la legislación estatal y autonómica de aplicación, declarando bajo su responsabilidad que no se han producido modificaciones en la actividad autorizada que requieran nueva autorización, y acreditando el título de transmisión del negocio o actividad y el consentimiento del transmitente en el cambio de titularidad de la autorización ambiental autonómica, salvo que ese consentimiento esté comprendido inequívocamente en el propio título.

La comunicación podrá realizarla el propio transmitente, para verse liberado de las responsabilidades y obligaciones que le corresponden como titular de la autorización.

La transmisión de la titularidad de la autorización surtirá efectos ante la Administración desde la comunicación completa mencionada en el apartado anterior, quedando subrogado el nuevo titular en los derechos, obligaciones y responsabilidades del titular anterior.

Sin perjuicio de las sanciones que resulten aplicables, si el órgano competente tiene noticia de la transmisión del negocio o actividad sin que medie comunicación, requerirá al adquirente para que acredite el título de transmisión y asuma las obligaciones correspondientes en el plazo de un mes, aplicándose, en caso de ser desatendido el requerimiento, las consecuencias establecidas para las actividades no autorizadas.

### **NOVENO. Publicidad Registral.**

Con arreglo al artículo 8 del RD 9/2005, de 14 de enero, por el que se establece la relación de actividades potencialmente contaminantes del suelo y los criterios y estándares para la declaración de suelos contaminados, los propietarios de fincas en las que se haya realizado alguna de las actividades potencialmente contaminantes estarán obligados a declarar tal circunstancia en las escrituras públicas que documenten la transmisión de derechos sobre

29/10/2021 14:30:45

MARIN ARNALDOS, FRANCISCO

Esta es una copia auténtica imprimible de un documento electrónico administrativo archivado por la Comunidad Autónoma de Murcia, según artículo 27.3.c) de la Ley 39/2015. Los firmantes y las fechas de firma se muestran en los recuadros. Su autenticidad puede ser contrastada accediendo a la siguiente dirección: <https://sede.carm.es/verificardocumentos> e introduciendo el código seguro de verificación (CSV) CARM-29e4c587-38b4-5d20-887e-0050569b34e7





**Región de Murcia**

Consejería de Agua, Agricultura, Ganadería, Pesca y Medio Ambiente  
Dirección General de Medio Ambiente

aquellas. La existencia de tal declaración se hará constar en el Registro de la Propiedad, por nota al margen de la inscripción a que tal transmisión dé lugar.

**DÉCIMO. Condiciones al cese temporal o definitivo de la actividad –total o parcial-.**

El titular de la instalación deberá comunicar al órgano ambiental –con una antelación mínima de seis meses- el cese total o parcial de la actividad, y cumplir lo establecido en el Anexo II: Prescripciones para el cese de la actividad y condiciones de funcionamiento distintas de las normales.

**DECIMOPRIMERO. Legislación sectorial aplicable.**

Para todo lo no especificado en esta autorización, el ejercicio de la actividad se sujetará a las condiciones establecidas por la normativa ambiental sectorial, y en particular en materia de residuos, vertidos, contaminación atmosférica, ruido o contaminación del suelo.

**DECIMOSEGUNDO.** Notificar la presente resolución al solicitante, con indicado de lo establecido en los artículos 121 y 122 de la Ley 39/2015, de 1 de octubre, LPAC. La notificación se hará extensiva al Ayuntamiento en cuyo término se encuentra la instalación.

EL DIRECTOR GENERAL DE MEDIO AMBIENTE

Firmado electrónicamente al margen. Francisco Marín Arnaldos

29/10/2021 14:30:45

MARIN ARNALDOS, FRANCISCO

Esta es una copia auténtica imprimible de un documento electrónico administrativo archivado por la Comunidad Autónoma de Murcia, según artículo 27.3.c) de la Ley 39/2015. Los firmantes y las fechas de firma se muestran en los recuadros. Su autenticidad puede ser contrastada accediendo a la siguiente dirección: <https://sede.carm.es/verificardocumentos> e introduciendo el código seguro de verificación (CSV) CARM-29e4c587-38b4-520-887e-00569b34e7







## AUTORIZACIÓN AMBIENTAL SECTORIAL ANEXO I: PRESCRIPCIONES TÉCNICAS

<b>Expediente:</b>	AAS20210010		
<b>DATOS DE IDENTIFICACIÓN</b>			
<b>Razón Social:</b>	SOLPLAST S.A.	<b>CIF:</b>	A-30109433
<b>Domicilio social:</b>	AV. FRANCISCO JIMENO SOLA, P.I. SAPRELORCA, PARCELAS C-3, C-4 Y C-5		
<b>Domicilio del centro de trabajo a Autorizar:</b>	AV. FRANCISCO JIMENO SOLA, P.I. SAPRELORCA, PARCELAS C-3, C-4 Y C-5		
<b>CATALOGACIÓN DE LA ACTIVIDAD</b>			
<b>Actividad principal:</b>	PLANTA DE GESTIÓN DE RESIDUOS NO PELIGROSOS-Plásticos	<b>CNAE 2009:</b>	38.21

### A. DESCRIPCIÓN DE LA ACTIVIDAD

### B. COMPETENCIAS AMBIENTALES AUTONÓMICAS

El Anexo de Prescripciones Técnicas relativo a las Competencias Ambientales Autonómicas Autorizaciones o pronunciamientos ambientales:

- Autorización de instalación de gestión de residuos
- Comunicación previa como pequeño productor de residuos peligrosos
- Pronunciamiento sobre el informe preliminar como actividad potencialmente contaminantes del suelo
- Actividad potencialmente contaminadora de la atmosfera. Grupo C

29/10/2021 14:30:45

MARIN ARNALDOS, FRANCISCO

Esta es una copia auténtica imprimible de un documento electrónico administrativo archivado por la Comunidad Autónoma de Murcia, según artículo 27.3.c) de la Ley 39/2015. Los firmantes y las fechas de firma se muestran en los recuadros. Su autenticidad puede ser contrastada accediendo a la siguiente dirección: <https://sede.carm.es/verificardocumentos> e introduciendo el código seguro de verificación (CSV) CARM-29e4c587-38b4-5020-887e-0050569b34e7





## PARTE A. DESCRIPCIÓN DE LA ACTIVIDAD

En base a la documentación obrante en el expediente, la entidad quiere desarrollar la actividad de proyecto de instalación de actividad de:

### **PLANTA DE GESTIÓN DE RESIDUOS NO PELIGROSOS, - PLÁSTICOS**

La descripción de la actividad y resto de datos técnicos identificativos de la misma, han sido extraídos de la documentación aportada por el interesado.

## A.1. DESCRIPCIÓN DE LA ACTIVIDAD

### A.1.1. SUPERFICIE

Según la información facilitada por el promotor la instalación tiene la siguiente Distribución de superficies:

La actividad objeto de esta autorización se ubica en el interior de una parcela propiedad de la empresa promotora que ocupa una superficie de 15897,00 m<sup>2</sup>, de los que están construidos de 6380,00 m<sup>2</sup> entre edificios, naves y construcciones auxiliares. La restante superficie de la parcela no edificada, pero con ocupación, corresponde a instalaciones y zonas necesarias para el buen funcionamiento de la empresa, como aparcamientos y zona de almacenamiento de materias primas a granel en silos. Por último, el espacio libre, sin edificar ni ocupación, será también de utilidad como almacenamientos temporales de materias primas envasadas y producto terminado, carga de camiones y vías de paso al resto de zonas de personas y vehículos.

Los metros cuadrados ocupados para la realización de las actividades, tanto lo edificado como lo ocupado, sin contar la zona libre, es de 7.239 m<sup>2</sup> (45,50 % de la superficie total de la parcela).

### **INSTALACIÓN** **SUPERFICIE (m<sup>2</sup>)**

Nave 1		2015,00 m <sup>2</sup>
-(Oficinas y servicios generales)	180,00 m <sup>2</sup>	
-(Fábrica de aditivos y almacén de concentrados)	1040,00 m <sup>2</sup>	
-(Almacén de aditivos-producto terminado)	795,00 m <sup>2</sup>	
Nave 2		2400,00 m <sup>2</sup>
-(Almacén de maquinaria 2 y producto terminado)	1200,00 m <sup>2</sup>	
-(Zona de reciclado de polietileno)	1200,00 m <sup>2</sup>	
Nave 3		1750,00 m <sup>2</sup>
- (Zona de maquinaria de corte y confección)	1750,00 m <sup>2</sup>	
Edificio adosado		
Servicios auxiliares (Aire comprimido, agua refrigeración,..)		200,00 m <sup>2</sup>
Centro de transformación		15,00 m <sup>2</sup>

**TOTAL SUPERFICIE CONSTRUIDA** **6380,00 m<sup>2</sup>**





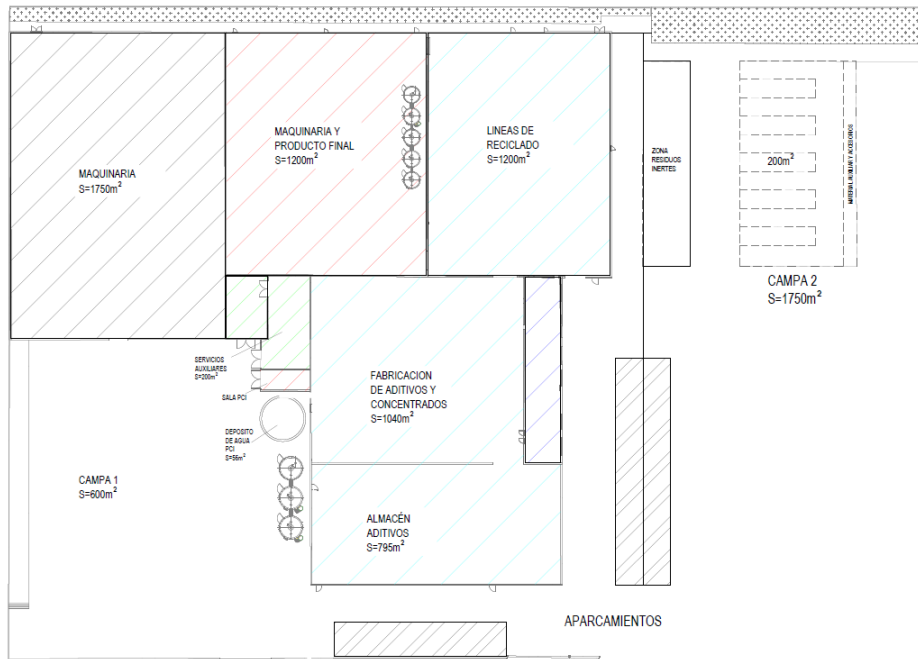

### A.1.2. SITUACION Y ENTORNO

**PLANTA DE GESTIÓN DE RESIDUOS NO PELIGROSOS- Plásticos** se sitúa en el municipio de Lorca, La actividad se desarrolla exclusivamente dentro del complejo industrial situado en la Avenida Francisco Jimeno Sola, que incluye las parcelas nº C-3, C- 4 y C-5 del Polígono Industrial Saprelorca de Lorca, C.P. 30817, en el término municipal de Lorca (Murcia).

Las coordenadas UTM (ETRS89) que delimitan la actividad son las siguientes:

X = 609026      Y = 4163080

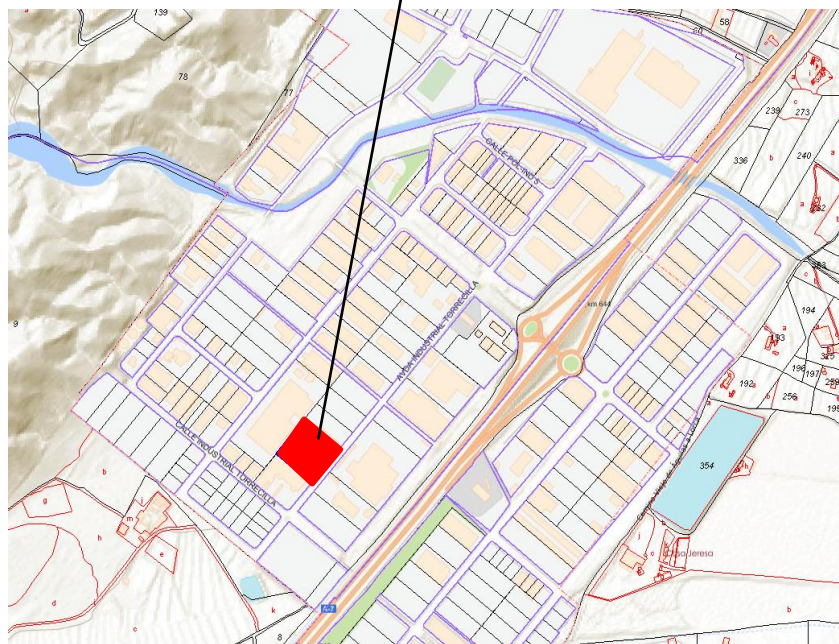



### A.1.3. COMPATIBILIDAD URBANÍSTICA

La actividad está ubicada en un SUELO INDUSTRIAL, los accesos a la misma se realizarán por vías públicas existentes

### A.1.4. INSTALACIONES Y EQUIPOS

El promotor indica que para el desarrollo de esta actividad se dispondrá de la siguiente maquinaria, equipos e instalaciones auxiliares (o de similares características-usos):

- 1) El proceso de GESTIÓN DE RESIDUOS se realizará con las siguientes líneas con sus respectivas máquinas:

#### Línea de regranceado Erema

- a) Máquina marca: EREMA INTAREMA 1512 TVE plus Pelletising Plant.
- b) Máquina marca: WEIMA Triturador WEIMA\_WLK 1500-90"
- c) Máquina marca: RIKO EKOS Guillotina RIKO EKOS

#### Línea NGR:

Máquina marca NGR Modelo X-GRAN 145 V-HD

Para la REFRIGERACIÓN de las máquinas de producción, se utiliza un circuito cerrado de agua conectado a una central enfriadora. Es un ciclo cerrado que no genera aguas de vertido, y solo necesitará aporte extra por las pequeñas pérdidas de evaporación.

- 2) El proceso de GESTIÓN DE RESIDUOS se realizará con las siguientes líneas con sus respectivas máquinas:

#### Línea de extrusión de Masterbatch:

Máquina marca: COPERIÓN MODELO ZSK-58 MC-18

#### Línea de extrusión de Masterbatch:

Máquina marca: COPERIÓN MODELO ZSK-26 MC-18

#### Línea ensacadora:

Máquina marca: COPERIÓN MODELO IBP 250

**POTENCIA TOTAL INSTALADA..... 2.140,38 kW**

### A.2.1 PROCESO DE PLANTA DE TRATAMIENTO DE RESIDUOS

Durante las fases de ejecución de las instalaciones, explotación, cierre y mantenimiento posterior al cierre se adaptaran medidas necesarias para reducir al mínimo las molestias y riesgos debido a emisión de olores y polvo, materiales transportados por el viento, ruido y tráfico, parásitos e insectos, incendios, etc.

En todo momento se controlaran las molestias por olores y/o ruidos, eliminándose en origen mediante la aplicación de medidas preventivas en las operaciones causantes de las mismas.

29/10/2021 14:30:45  
MARIN ARNALDOS, FRANCISCO  
Esta es una copia auténtica imprimible de un documento electrónico administrativo archivado por la Comunidad Autónoma de Murcia, según artículo 27.3.c) de la Ley 39/2015. Los firmantes y las fechas de firma se muestran en los recuadros. Su autenticidad puede ser contrastada accediendo a la siguiente dirección: https://sede.carm.es/verificardocumentos e introduciendo el código seguro de verificación (CSV) CARM-29e4c587-38b4-520-887e-0050569b34e7



**A.2.1.1 Descripción de las operaciones básicas:**

**1º PROCESO DE GESTIÓN DE RESIDUOS PLÁSTICOS- POLIETILENO:**

**Esquema de proceso de gestión**

ENTRADA		PROCESO		SALIDA
MP: restos de film desechado	→	<b>RECEPCIÓN y ALMACENAMIENTO</b>		
		Control de entrada		
		<b>ALIMENTACIÓN</b>		
		Control de metales	→	R: residuos de rechazo (metálicos)
		<b>MOLINO</b>		
		<b>EXTRUSORA</b>		
		Desgasificación	→	E: COV'S
		Cortado		
MP: Agua		Enfriamiento	→	R: agua sin químicos
		Secado		
		<b>ALMACENAMIENTO Y EXPEDICIÓN</b>	→	P: PELLET REGRANCEADO

**1. Recepción, control de acceso, admisión de residuos.**

En esta operación se controla visualmente los residuos al objeto de comprobar que los mismos son admisibles para su tratamiento. Una vez admitidos se anota los datos correspondientes en el archivo cronológico conforme al artículo 40 de la Ley 22/2011 de 28 de julio de residuos y suelos contaminados.

**2. Almacenamiento previo a su valorización de los residuos.**

<b>Operación de valorización según anexo II de la Ley 22/2011 de 28 de julio de residuo y suelos contaminados</b>	
<b>R13</b>	Almacenamiento de residuos en espera de cualquiera de las operaciones numeradas de R 1 a R 12 (excluido el almacenamiento temporal, en espera de recogida, en el lugar donde se produjo el residuo).

Los residuos autorizados una vez admitidos, son depositados en una zona de acopio habilitada y diferenciada, a la espera de ser dirigidas a su tratamiento.

**3. Separación, Clasificación, fragmentación y lavado.**

El polietileno se les realizan las siguientes operaciones para someterlos a cualquiera de las operaciones admitidas para esos residuos enumeradas entre R 1 y R 11, según anexo II de la Ley 22/2011 de 28 de julio de residuo y suelos contaminados:

29/10/2021 14:30:45  
 MARIN ARNALDOS, FRANCISCO  
 Esta es una copia auténtica imprimible de un documento electrónico administrativo archivado por la Comunidad Autónoma de Murcia, según artículo 27.3.c) de la Ley 39/2015. Los firmantes y las fechas de firma se muestran en los recuadros. Su autenticidad puede ser contrastada accediendo a la siguiente dirección: https://sede.carm.es/verificardocumentos e introduciendo el código seguro de verificación (CSV) CARM-29e4c587-38b4-520-887e-00569b34e7





Operación de valorización según anexo II de la Ley 22/2011 de 28 de julio de residuo y suelos contaminados		
R12	desmontaje	NO
	clasificación	SI
	trituration	SI
	compactación	SI
	peletización	NO
	secado	SI
	fragmentación	SI
	acondicionamiento	NO
	reenvasado	NO
	separación	NO
	combinación	NO
	mezcla	NO

#### 4. Procesos.

##### MOLINO

Todo el polietileno alimentado pasa por un molino desgarrador, el cual reduce el tamaño del material.

##### EXTRUSIÓN

Mediante un proceso de calentamiento y amasado con los husillos consigue una mezcla uniforme.

En la entrada de la extrusora, se pueden añadir los aditivos que se consideran necesarios para conseguir un producto final de granza de polietileno adecuado a los fines que se pretende. Para ello se dispone de un dosificador integrado en la propia máquina.

El equipo de extrusión dispone de un sistema de desgasificación, la cual se realiza durante el proceso de extrusión de producto, cuando el film se encuentra en estado fundido. Este sistema consiste en la aspiración de los vapores generados en el interior del grupo extrusor.

##### CORTADO

Una vez obtenida la mezcla extrusionada, se pasa a través de un disco con múltiples agujeros, a cuya salida los va cortando una cuchilla, generándose así los pellets regranceados de polietileno.

##### ENFRIADO Y SECADO

Antes de proceder al envasado de los pellets regranceados en sacos en big-bag, se enfrían con agua y se secan en una centrifugadora, quedando después el producto listo.

##### ALMACENAMIENTO Y EXPEDICIÓN

El producto final se almacena en una zona habilitada para tal efecto para su expedición final al centro de trabajo al que esté destinado

29/10/2021 14:30:45  
MARIN ARNALDOS, FRANCISCO  
Esta es una copia auténtica imprimible de un documento electrónico administrativo archivado por la Comunidad Autónoma de Murcia, según artículo 27.3.c) de la Ley 39/2015. Los firmantes y las fechas de firma se muestran en los recuadros. Su autenticidad puede ser contrastada accediendo a la siguiente dirección: <https://sede.carm.es/verificardocumentos> e introduciendo el código seguro de verificación (CSV) CARM-29e4c587-38b4-5020-887e-0050569b34e7



**2º PROCESO DE ADITIVACIÓN DE PLÁSTICOS- MASTERBATCH:**

ENTRADA		PROCESO		SALIDA
MP: polietileno en granza MP: Aditivos antioxidantes y adsorbentes UVA	→	<b>RECEPCIÓN y ALMACENAMIENTO</b>		
		Almacenaje en silos o bajo cubierta ensacado		
		<b>TRANSPORTE A MÁQUINAS</b>		
		POLIETILENOS: Sistema de transporte por vacío ANTIOXIDANTES Y PRINCIPIOS ACTIVOS: a través de plataforma de alimentación		
		<b>DOSIFICACIÓN Y CONTROL GRAVIMÉTRICO</b>		
		Pesado y dosificación en continuo		
		<b>EXTRUSIÓN</b>		
		Plastificación	→	
		Cortado		
MP: calor MP: agua para refrigerar en circuito cerrado		Enfriamiento	→	R: agua sin químicos (cuando se limpia cada cierto tiempo el sistema de refrigeración)
		<b>ALMACENAMIENTO, ENSACADO Y EXPEDICIÓN</b>	→	P: ADITIVOS de protección ultravioleta P: ADITIVOS para ayuda del proceso

**RECEPCIÓN DE LA MATERIA PRIMA Y ALMACENAMIENTO**

Los polietilenos se almacenan directamente en silos, cuando llegan a granel en cisternas, o en almacenes bien a la intemperie, bien en naves bajo cubierta, en el caso de materiales que llegan en sacos paletizados. Tanto los antioxidantes como los principios activos siempre llegan en sacos paletizados, y se almacenan siempre en almacenes bajo cubierta por ser sensibles a la humedad.

**TRANSPORTE A MÁQUINAS**

Polietilenos: desde los silos los materiales que llegan a granel, y desde tolvas, donde materiales que llegan han sido vaciados previamente, los paletizados se conducen a través de un sistema de transporte por vacío hasta las tolvas de carga de los dosificadores.

Antioxidantes y principios activos: los palets se suben a la plataforma de alimentación, y desde allí se van descargando a mano los sacos a las tolvas de descarga desde donde, por gravedad, caen a las tolvas de descarga de los dosificadores.

**DOSIFICACIÓN Y CONTROL GRAVIMÉTRICO**

Los materiales de las diferentes tolvas de carga pasan al dosificador gravimétrico, encargado de pesar y dosificar en continuo cada componente según la mezcla programada, antes de dejarlo caer a las bocas





de alimentación de la extrusora. Hay dos bocas, la principal por donde se alimentan los polietilenos y los antioxidantes, y una lateral por donde se alimentan los principios activos.

### PLASTIFICACIÓN

El proceso de plastificación se produce en la extrusora de doble husillo corrotante. La extrusora es un dispositivo mecánico a modo de cañón doble, camisa, que alberga en su interior los husillos de plastificación y está provista en su exterior de elementos calefactores y de refrigeración que gobernados por un sistema de control de calefacción permiten mantener un exacto perfil de temperaturas a lo largo de la extrusora.

### FORMACIÓN DE LA GRANZA

La masa fundida se hace pasar a través del cabezal, que consiste en un plato con perforaciones dispuestas en círculo, a través de las cuales pasa la masa fundida.

La parte exterior del cabezal se halla sumergida en un baño de agua fría en continuación recirculación, lo que hace solidificar el polietileno fundido según va saliendo. Unas cuchillas (también sumergidas en el baño de agua), que giran sobre el círculo de perforaciones por donde fluye el material, lo van cortando en forma de granza que es arrastrada por la corriente de agua fría hasta una centrífuga que la deja completamente seca.

### ALMACENAJE DEL PRODUCTO TERMINADO

Una vez seco el aditivo en forma de granza, es transportado neumáticamente hasta unos silos de almacenaje intermedio. De los silos se transportará (también neumáticamente), hasta la tolva de alimentación de la máquina de ensacado automática, donde se llenarán sacos de 25 kg. Los sacos pasarán a la línea de paletizado automática, para formar los palets.

Una vez formado el pallet se trasladará, por carretilla, hasta el almacén de producto terminado

## A.2.2.2 ALMACENAMIENTO

La zona de recepción tiene un espacio de almacenamiento del residuo (residuos de polietileno) que se encuentra totalmente asfaltada, al igual que el resto de la parcela y delimitada adecuadamente del resto de usos de la parcela

Por la morfología y tipología del material de desecho recibido, este presenta una densidad aparente de 0,35 – 0,40 Tm/m<sup>3</sup>

En la zona de recepción se estima una capacidad máxima de almacenamiento de residuo sin tratar (residuos de polietileno) de 80 Tn (200 m<sup>2</sup> (calles) x 1 m(altura) x 0,40 Tm/m<sup>3</sup> = 80 Tm de residuos). Dicho almacenamiento se realiza fuera de nave y se encuentra totalmente asfaltada, al igual que el resto de la parcela y delimitada adecuadamente del resto de usos de la parcela

El residuo tratado, pellet (granza) con forma esférica o de lenteja, se almacena en 5 silos de 20 m<sup>3</sup> cada uno, ubicados en la nave central, con una capacidad máxima total de 60 tn de residuo. Este producto tiene una densidad aparente aproximada de 0,55-0,6Tm/m<sup>3</sup>. De tal forma que la capacidad máxima de almacenamiento de producto finales de 20m<sup>3</sup> (silo) x 5 x 0,6 Tm/m<sup>3</sup> = 60 Tm de granza







### A.2.2.3 Datos técnicos del proceso

CAPACIDADES DE TRATAMIENTO	
Capacidad de tratamiento de grupos de RAEE peligrosos	0 tn/año
Capacidad de tratamiento de grupos de RAEE no peligrosos	0 tn/año
Capacidad de tratamiento de residuos peligrosos NO RAEE	0 tn/año
Capacidad de tratamiento de residuos NO peligrosos NO RAEE	12000 tn/año

CAPACIDADES DE ALMACENAMIENTO	
Capacidad de almacenamiento de residuos peligrosos	0,50 tn
Capacidad de almacenamiento de residuos NO peligrosos	140 tn

### A.2.2.4 Residuos admisibles en las instalaciones para ser gestionados:

Código LER	DESCRIPCIÓN DEL RESIDUO
02 01 04	Residuos de plástico (excepto embalajes)
07 02 13	Residuos de plástico
12 01 05	Virutas y rebabas de plástico
15 01 02	Envases de plástico (residuos de envases)
17 02 03	Plásticos (construcción)
19 12 04	Plástico y caucho (residuos del tratamiento mecánico de residuos)
20 01 39	Plásticos (residuos municipales)

### A.3. MATERIAS PRIMAS UTILIZADAS

El consumo de agua, una vez la instalación se ha puesto en marcha y tal y como se ha indicado en otros puntos de esta memoria, se estima en **630 m<sup>3</sup>/año**. El agua utilizada se consume principalmente en la fase de enfriamiento.

### A.4. RÉGIMEN DE FUNCIONAMIENTO

El régimen de funcionamiento de 224 días/año.

Régimen Horario será de 24 horas al día, en 3 turnos de 8 horas







**A.5. RESIDUOS PRODUCIDOS EN LA ACTIVIDAD**

NOP	Tipo de residuo	Código LER	Peligroso Si/no	Tm/Año	Tipo de envase o contenedor. Material y capacidad (litros)	Tipo de almacenamiento y capacidad (m³) (*)
R1	Pilas	16 06 04	SI	20 unds/año	Contenedores plásticos con tapa	NC
R2	Residuos de aparatos eléctricos y electrónicos (R.A.E.E.)	16 02 13	SI	4 unds/año	A granel en contenedor plástico/ palet	NC
R3	Absorbentes impregnados con aceites, grasa, etc.	15 02 02	SI	50 kg/año	En big bag 1 (m³)	NC
R4	Tubos fluorescentes y lámparas	20 01 21	SI	5 unds/año	Contenedor tipo Ambilamp, evitan roturas y liberación de polvo de mercurio	NC
R5	Baterías agotadas de plomo ácido	16 06 01	SI	5 unds/año	Contenedores especiales homologados	NC
R6	Aceite usado de máquinas	13 02 05	SI	200 L./año	Contenedor plástico tipo GRG de 1 (m³)	NC
R7	Papel / Cartón	20 01 01	NO	10 T/año	Contenedor abierto/compactador	Explanada exterior
R8	Residuos plásticos no recuperables	19 12 04	NO	100 T/año	Contenedor abierto/compactador	Explanada exte

**A.6. OPERACIONES DE GESTIÓN MÁS ADECUADAS, SEGÚN RECURSOS CONTENIDOS EN LOS RESIDUOS, PRIORIZANDO LOS TRATAMIENTOS DE VALORIZACIÓN SOBRE LOS DE ELIMINACIÓN.**

Los RESIDUOS RESULTANTES DEL PROCESO DE GESTIÓN DE RESIDUOS se entregarán a gestores Autorizados con destino:

- 1º preparación para la reutilización,
- 2º reciclado
- 3º valorización (excepto R13)

29/10/2021 14:30:45

MARIN ARNALDOS, FRANCISCO

Esta es una copia auténtica imprimible de un documento electrónico administrativo archivado por la Comunidad Autónoma de Murcia, según artículo 27.3.c) de la Ley 39/2015. Los firmantes y las fechas de firma se muestran en los recuadros. Su autenticidad puede ser contrastada accediendo a la siguiente dirección: <https://sede.carm.es/verificardocumentos> e introduciendo el código seguro de verificación (CSV) CARM-29e4c587-38b4-520-887e-00569b34e7





## PARTE B.- COMPETENCIAS AMBIENTALES AUTONÓMICAS

### B.1. PRESCRIPCIONES TÉCNICAS EN MATERIA DE RESIDUOS

La actividad de gestión y producción de residuos llevada a cabo por la mercantil está sujeta a los requisitos establecidos en la legislación básica de residuos como la Ley 22/2011, de 28 de julio de residuos y suelos contaminados, el Real Decreto 833/1988, de 20 de julio sobre el Reglamento para la ejecución de la Ley 20/1986, modificado por el Real Decreto 952/1997, la Ley 11/1997, de 24 de abril, de envases y residuos de envases, y el Real Decreto 728/98 que lo desarrolla, el Real Decreto 180/2015 por el que se regula el traslado de residuos en el interior del territorio del Estado, así como en el resto de legislación vigente en materia de residuos.

<b>Tipología de residuos en la instalación</b>	<input checked="" type="checkbox"/> <b>No peligrosos</b>
	<input type="checkbox"/> <b>Peligrosos</b>

En particular, por el tipo de instalación, se estará a lo dispuesto en la siguiente normativa o aquella que la sustituya y/o modifique (ver marcadas):

<b>Normativa específica</b>	<input type="checkbox"/> <b>Real Decreto 20/2017, de 20 de enero, sobre los vehículos al final de su vida útil</b>
	<input type="checkbox"/> <b>Real Decreto 110/2015, de 20 de febrero, sobre residuos de aparatos eléctricos y electrónicos</b>
	<input type="checkbox"/> <b>Real Decreto 1619/2005, de 30 de diciembre, sobre la gestión de neumáticos fuera de uso.</b>
	<input type="checkbox"/> <b>Real Decreto 106/2008, de 1 de febrero, sobre pilas y acumuladores y la gestión ambiental de sus residuos</b>
	<input type="checkbox"/> <b>Real Decreto 105/2008, de 1 de febrero, por el que se regula la producción y gestión de los residuos de construcción y demolición</b>
	<input type="checkbox"/> <b>Real Decreto 679/2006, de 2 de junio, por el que se regula la gestión de los aceites industriales usados</b>

#### B.1.1 INICIO DE ACTIVIDAD

- Con independencia de la obtención de esta autorización ambiental, deberá obtener todas aquellas autorizaciones, permisos y licencias que sean exigibles según la legislación vigente.

- El titular:

**INSTALACIÓN EXISTENTE** en el plazo de DOS MESES a contar desde la notificación de la resolución definitiva de la autorización ambiental única

**NUEVA INSTALACIÓN O AMPLIACIÓN DE EXISTENTE** en cuanto se finalicen las obras aportará la siguiente documentación que en materia ambiental de competencia autonómica que a continuación se especifica:

- Certificación del técnico director de la instalación, acreditativa de que la instalación o montaje se ha llevado a cabo conforme al proyecto presentado y, en su caso, los anexos correspondientes a las modificaciones no sustanciales producidas respecto de la instalación proyectada, que se acompañarán a la certificación.





- Antes del inicio de las operaciones de residuos, se deberá comunicar a la Dirección General de Medio Ambiente los datos identificativos del Operador Ambiental u Operadores Ambientales: nombre, apellidos, DNI, titulación académica oficial, formación adicional, vinculación con la empresa. Esta comunicación ira acompañada por escrito firmado por el Operador Ambiental propuesto en el cual este asume el puesto según las funciones que el art 134 de la Ley 4/2009 de 14 de mayo de Protección Ambiental Integrada indica.
- **Copia de la licencia de actividad emitida por el Ayuntamiento correspondiente al afecto de comprobar el cumplimiento de los Artículos 7 y 27.5.c de la Ley 22/2011, de 28 de Julio, de Residuos y Suelos Contaminados y el artículo 4 de la Ley 4/2009.**
- En cumplimiento de la Ley 22/2011, de 28 de Julio, de Residuos y Suelos Contaminados, se deberá comunicar a la Dirección General de Medio Ambiente la persona física o jurídica autorizada que realizará las operaciones de tratamiento de residuos en la instalación, acompañada de Declaración responsable donde éste asuma los condicionantes de la autorización de la instalación de tratamiento.
- Por gestión de residuos peligrosos, se deberá aportar lo exigido en el apartado B.1.3.3. de las presentes prescripciones técnicas en materia de fianza y seguro.
- De acuerdo con la Ley 4/2009, de 14 de mayo, de Protección Ambiental Integrada el titular deberá acreditar en el plazo de **DOS MESES**,
  - INSTALACIÓN EXISTENTE** a contar desde la notificación de la resolución definitiva de la autorización ambiental única,
  - NUEVA INSTALACIÓN O AMPLIACIÓN DE EXISTENTE** a contar desde la aportación de la documentación anterior el cumplimiento de las condiciones de la autorización, aportando un informe emitido por Entidad de Control Ambiental, con el objeto de verificar ante el órgano competente Autonómico el cumplimiento de las condiciones ambientales impuestas, y que este Anexo de Prescripciones Técnicas específica.
- Se podrá iniciar la actividad tan pronto se hayan realizado las comunicaciones anteriores de manera completa.
- Tanto la Dirección General competente como el Ayuntamiento, cada uno en las materias de su competencia respectiva, deberán realizar comprobación administrativa de las condiciones impuestas.

## B.1.2. CONDICIONES ESPECÍFICAS DE FUNCIONAMIENTO DE LA INSTALACIÓN

### Delimitación de áreas

En función de la naturaleza de los procesos y operaciones de la actividad, en ésta se delimitará las pertinentes áreas diferenciadas (**ver apartado A.1.1.1 y A.2.1.1 Descripción de las operaciones básicas**)

### Almacenamiento general

El almacenamiento de los residuos se efectuará en condiciones de seguridad e higiene. En el caso de residuos peligrosos además deberán almacenarse bajo cubierto y disponer de cubetos o elementos que permitan la recogida de los residuos líquidos en caso de derrame o rotura del contenedor primario.

El tiempo máximo de almacenamiento de los residuos, antes de ser tratados o de ser enviados para su gestión a gestor autorizado, será de:

- Seis meses en el caso de que los residuos sean identificados como peligrosos.
- De un año, si son identificados como no peligrosos y su destino es la eliminación.
- De dos años, si son identificados como no peligrosos y su destino es la valorización.





### B.1.3. PRESCRIPCIONES DE CARÁCTER GENERAL

#### B.1.3.1. OBLIGACIONES GENERALES DE PRODUCCIÓN Y GESTIÓN DE RESIDUOS

##### Clasificación, identificación de códigos, y caracterización de residuos

Cumplirá con los criterios a tener en cuenta en la clasificación, identificación de códigos HP, y caracterización de residuos respecto a su peligrosidad conforme a REGLAMENTO (UE) N° 1357/2014 DE LA COMISIÓN de 18 de diciembre de 2014 por el que se sustituye el anexo III de la Directiva 2008/98/CE del Parlamento Europeo y del Consejo, sobre los residuos y por la que se derogan determinadas Directivas (DOUE 19/12/2014)

##### Registro documental (archivo cronológico)

En aplicación del artículo 40 de la *Ley 22/2011, de 28 de julio, de residuos y suelos contaminados*, se dispondrá de un archivo físico o telemático donde se recoja por orden cronológico la cantidad, código LER, origen, destino y método de tratamiento de los residuos admitidos; cuando proceda se inscribirá también, el medio de transporte y la frecuencia de recogida.

En el archivo cronológico se incorporará la información contenida en la acreditación documental de las operaciones de producción y gestión de residuos. Se guardará la información archivada durante, al menos, tres años.

##### Admisión / expedición de residuos.

###### ○ GENERAL.

- Cualquier residuo, tanto los de carácter peligroso como los no peligrosos, en su caso, se envasarán, etiquetarán y se almacenarán en zonas independientes, como paso previo a su expedición hacia las instalaciones de gestión para su valorización o eliminación.
- Se mantendrá los pertinentes registros documentales de los residuos, su origen y las operaciones y destinos aplicados a los mismos,
- Todo residuo reciclable o valorizable, deberán ser destinado a tales fines en los términos establecidos en la *Ley 22/2011, de 28 de julio, de residuos y suelos contaminados*.
- Las instalaciones de gestión donde se envíen residuos producidos en la actividad objeto de autorización, deberán estar debidamente autorizadas.

#### B.1.3.2. OBLIGACIONES GENERALES RELATIVAS AL TRASLADO DE RESIDUOS PELIGROSOS Y NO PELIGROSOS

Las especificaciones administrativas de los traslados de residuos se regirán según lo dispuesto en la *Ley 22/2011, de 28 de julio, de residuos y suelos contaminados* y su normativa de desarrollo, en particular el **Real Decreto 180/2015 por el que se regula el traslado de residuos en el interior del territorio del Estado**.

Las Notificaciones de Traslado donde participan varias CCAA se efectuarán según se establece en el artículo 25 de la *Ley 22/2011 de 28 de julio de residuos y suelos contaminados*.

**Hasta la adaptación de los sistemas al el Real Decreto 180/2015 por el que se regula el traslado de residuos en el interior del territorio del Estado**, todo traslado de residuos peligroso deberá ir acompañado por la documentación acreditativa exigida en el Real Decreto 833/88.





Los modelos y requisitos para la presentación de Notificaciones de Traslado (NT) y Documentos de Control y Seguimiento (DCS) serán los establecidos en base a las determinaciones que se han realizado de modo consensuado por las Comunidades Autónomas y el Ministerio en el seno del denominado Proyecto ETER bajo el estándar E3L.

En el caso de los movimientos de pequeñas cantidades de residuos Tóxicos y peligrosos lo regulado en la "Orden 16 de enero de 2003 de la Consejería de Agricultura, Agua y Medio Ambiente por la que se regulan los impresos a cumplimentar en la entrega de pequeñas cantidades del mismo tipo de residuo" y cualquier otra que al respecto pueda ser promulgada, de modo que sea compatible con la empleada en otras comunidades autónomas.

Las Notificaciones de Traslado para transferencias de residuos dentro de la misma comunidad se presentarán en los ya mencionados formularios E3F del Ministerio de Agricultura, Alimentación y Medio Ambiente a través del correo electrónico [NT\\_RESIDUOS@LISTAS.CARM.ES](mailto:NT_RESIDUOS@LISTAS.CARM.ES), que la CARM ha habilitado a los efectos.

Los formularios E3F de Los Documento de Control y Seguimiento (DCS) para residuos peligrosos y aceites usados también se encuentran descargables desde el portal Web del Ministerio de Agricultura, Alimentación y Medio Ambiente. Los DCS deberán presentarse, en todos los casos, a través del correo electrónico [DCS\\_RESIDUOS@LISTAS.CARM.ES](mailto:DCS_RESIDUOS@LISTAS.CARM.ES), que la CARM ha habilitado a los efectos.

La presentación de Documentos de Control y Seguimiento (DCS) a través del correo electrónico es de aplicación transitoria hasta que se detallen los procedimientos de administración electrónica que en la actualidad se están desarrollando. En tanto en cuanto estos no estén en servicio deberá entregarse, además, copia en papel a través de la ventanilla única o de cualquiera de las oficinas de registro que la Ley establece para su formalización.

Una vez establecidos los procedimientos de administración electrónica, deberá realizarse conforme a lo que detallen los mismos. Los diferentes manuales para la cumplimentación de formularios E3F y los listados de empresas autorizadas para le transporte y la gestión de residuos peligrosos en la Comunidad de la Región de Murcia y sus respectivos Códigos de Centro (NIMA) pueden obtenerse en la [www.carm.es](http://www.carm.es).

### Manuales y otros protocolos.

Para más información y para descargar los formularios puede acceder a la página Web del Ministerio competente en medio ambiente, donde además obtendrá los Manuales de Usuario. Para ello siga los siguientes pasos:

- Acceda a:

<http://www.mapama.gob.es/es/calidad-y-evaluacion-ambiental/temas/prevencion-y-gestion-residuos/traslados/>

### B.1.4. ENVASES, ENVASES USADOS Y RESIDUOS DE ENVASES

Se estará a lo dispuesto en la Ley 11/1997, de 24 de abril, de envases y residuos de envases, en el Real Decreto 782/1998, de 30 de abril, por el que se aprueba el Reglamento para el desarrollo y ejecución de la Ley 11/1997 y en el Real Decreto 252/2006, de 3 de marzo, por el que se revisan los objetivos de reciclado y valorización establecidos en la Ley 11/1997, de 24 de abril, por el que se modifica el Reglamento para su ejecución, aprobado por el Real Decreto 782/1998, de 30 de abril.

En aplicación de la Ley 11/1997 de 24 de abril, de Envases y Residuos de Envases, para los residuos de envases generados por la mercantil en sus instalaciones, visto que el titular es considerado agente económico responsable de la primera puesta en el mercado de determinados envases, dependiendo de si la puesta en el mercado va dirigida a consumidor final, o a comercial o industrial:





- Constituir un SDDR, o bien participar en un SIG, si la puesta en el mercado de envases va dirigida a consumidor final.
- En los casos en los que se realice una puesta en el mercado de envases comerciales o industriales, la mercantil podrá, o bien constituir un SDDR o participar en un SIG, o bien acogerse a la disposición adicional primera de la Ley 11/1997, en cuyo caso se habrán de gestionar mediante su entrega a agentes económicos externos autorizados.

Si el titular se acoge a la disposición adicional primera de la Ley 11/1997, de 24 de abril, por tanto, los envases industriales o comerciales recibidos por parte de los agentes (envasadores, comerciantes de productos envasados o responsables de la primera puesta en el mercado de productos envasados), una vez que estos envases industriales o comerciales pasan a ser residuos, los deberá gestionar adecuadamente mediante su entrega a agentes económicos externos autorizados (en condiciones adecuadas de separación de materiales conforme establece el artículo 12 de la Ley 11/1997), sin que en modo alguno éstos puedan ser enviados a vertedero o a incineración sin aprovechamiento de energía.

En su defecto, dichos agentes deberán constituir un Sistema de Depósito Devolución o Retorno (SDDR), o bien participar en un Sistema Integrado de Gestión de Residuos de Envases y Envases Usados (SIG). En el primer caso (SDDR), la mercantil devolverá o retornará, los residuos de envases generados en su actividad mediante dicho sistema. En el segundo caso (SIG), la mercantil depositará los residuos de envases generados en su actividad en los puntos de recogida periódica constituidos al efecto.

Según lo establecido en la Ley 11/1997, de 24 de abril, de envases y residuos de envases, se debe cumplir con lo siguiente:

- Cuando los envases pasen a ser residuos, deberán ser entregados en las condiciones adecuadas de separación por materiales a un agente económico para su reutilización, a un recuperador, a un reciclador o a un valorizador autorizado.
- Estos residuos en modo alguno podrán ser enviados a vertedero o a incineración sin aprovechamiento de energía.

### B.1.5. MEDIDAS CORRECTORAS Y/O PREVENTIVAS

#### Medidas Correctoras y/o Preventivas impuestas por el Órgano Ambiental

Se llevarán a cabo las siguientes medidas:

- Revisión diaria de que los residuos se encuentran almacenados en recipientes adecuados y etiquetados de manera que se encuentren en buenas condiciones de legibilidad y adhesión.
- Revisión diaria de que el estado de la impermeabilización del pavimento y cubiertas en óptimas condiciones.
- Solamente aceptará en sus instalaciones los residuos para los que esta autorizado a gestionar.
- Utilizar en todo momento gestores autorizados, dando prioridad al reciclado y valorización de residuos, frente a la eliminación.

Así mismo, todas las indicadas en la documentación aportada que no entren en conflicto con las aquí reflejadas.

### B.1.6. MEJORES TÉCNICAS DISPONIBLES

Se aplicaran, siempre que sea posible, las mejores técnicas disponibles en los procesos de gestión, teniéndose para ello en cuenta los documentos BREF y MTD publicados por Ministerio con competencias en materia de Medio Ambiente. La finalidad de la aplicación de estas mejores técnicas





será el de evitar o minimizar las emisiones y vertidos contaminantes al medio ambiente, así como favorecer la reutilización y la valorización de residuos frente a la eliminación de los mismos.

## B.2. PRESCRIPCIONES TÉCNICAS EN MATERIA DE AMBIENTE ATMOSFÉRICO

Catalogación de la actividad principal según Anexo del Real Decreto 100/2011, de 28 de enero, por el que se actualiza el catálogo de actividades potencialmente contaminadoras de la atmósfera y se establecen las disposiciones básicas para su aplicación.

Descripción: *Producción de plásticos por extrusión, laminación u operaciones similares (diferentes al 06 03 15)*

Códigos: 04 06 17 14

Grupo: C

### Prescripciones de Carácter General

Con carácter general, la mercantil autorizada, debe cumplir con lo establecido en la *Ley 34/2007, de 15 de noviembre, de calidad del aire y protección de la atmósfera*, en el *Real Decreto 100/2011, de 28 de enero, por el que se actualiza el catálogo de actividades potencialmente contaminadoras de la atmósfera y se establecen las disposiciones básicas para su aplicación*, con la *Orden Ministerial de 18 de Octubre de 1976, de Prevención y Corrección de la Contaminación Atmosférica de Origen Industrial*, con la *Ley 4/2009, de 14 de Mayo, de Protección Ambiental Integrada*, con la demás normativa vigente que le sea de aplicación y con las obligaciones emanadas de los actos administrativos tanto precedentes como posteriores, otorgados para su funcionamiento, así como con las demás futuras normas que se establezcan reglamentariamente sobre las emisiones a la atmósfera que le sean de aplicación.

Así mismo, se llevarán a cabo todas las medidas preventivas y correctoras indicadas en la documentación técnica aportada en el trámite que no entren en conflicto con las aquí reflejadas.

### Características técnicas de los focos y de sus emisiones

Nº Foco	Denominación de los focos	Catalogación de los focos		(1)	(2)	Principales contaminantes emitidos
		Grupo	Código			
1	MOLINO	C	04 06 17 14	C	C	COVs
2	VENTILACIÓN COPERIÓN	C	04 06 17 14	C	C	COVs
3	EXTRACCIÓN COPERIÓN	C	04 06 17 14	C	C	COVs
4	BOMBACOPERIÓN	C	04 06 17 14	C	C	COVs

(1) (F)ugitiva/(C)onfinada/(O)tras (2) (C)ontinua/(D)iscontinua/(E)sporádica/(O)tras. En caso de (O)tras, definir las

\* Para realizar La catalogación de los focos, se há utilizado la más restrictiva.







**Niveles máximos de emisión, periodicidad, tipo de medición y métodos.**

Nº Foco	Parámetros	Valor límite	Normas (Método Analítico)	Tipo Medición*
1	COVs	50 mg C/ Nm <sup>3</sup>	UNE EN 13526:2002	D (QUINQUENAL)
2	COVs	50 mg C/ Nm <sup>3</sup>	UNE EN 13526:2002	D (QUINQUENAL)
3	COVs	50 mg C/ Nm <sup>3</sup>	UNE EN 13526:2002	D (QUINQUENAL)
4	COVs	50 mg C/ Nm <sup>3</sup>	UNE EN 13526:2002	D (QUINQUENAL)

Los informes resultantes de los controles reglamentarios, se realizarán de acuerdo a la norma UNE-EN 15259 o actualización de la misma, tanto en su contenido como en lo que se refiere a la disposición de sitios y secciones de medición.

Complementariamente dichos informes responderán al contenido mínimo especificado como anexo II a la Resolución de inscripción de la Entidad Colaboradora de la Administración como tal y conforme al Decreto núm. 27/1998, de 14 de mayo, sobre entidades colaboradora de la administración en materia de calidad ambiental.

**Procedimiento de evaluación de emisiones**

Se considerará que existe SUPERACIÓN del valor límite de INMISIÓN cuando se cumplan ALGUNA de las siguientes condiciones:

1. Que la media aritmética de los resultados de una campaña de muestreo ORDINARIA y la EXTRAORDINARIA siguiente, en su caso,-conforme a lo indicado en el punto anterior realizadas en un mismo año natural, supere el valor límite establecido (>50 mg C/Nm<sup>3</sup>), o;
2. Que el valor obtenido como resultado de UNA campaña de muestreo (ordinaria o extraordinaria), supere el valor límite establecido en un 25% (>62'50 mg/ C/Nm<sup>3</sup>).

**B.2.1. CONDICIONES GENERALES DE FUNCIONAMIENTO**

Además de las indicadas en estas prescripciones técnicas, todas las indicadas en la documentación aportada que no entren en conflicto con las aquí reflejadas.

**B.2.1.1. Calidad del aire.**

En ningún caso las emisiones a la atmósfera procedentes de la instalación y de las actividades que en ella se desarrollan deberán provocar en su área de influencia valores de calidad del aire superior a los valores límite vigentes en cada momento, ni provocar molestias ostensibles en la población.

En caso de que las emisiones, aun respetando los niveles de emisión generales establecidos, produjesen superación de los valores limite vigentes de inmisión, o molestias manifiestas en la población, podrán establecerse entre otras medidas, niveles de emisión más rigurosos o condiciones de

29/10/2021 14:30:45  
MARIN ARNALDOS, FRANCISCO  
Esta es una copia auténtica imprimible de un documento electrónico administrativo archivado por la Comunidad Autónoma de Murcia, según artículo 27.3.c) de la Ley 39/2015. Los firmantes y las fechas de firma se muestran en los recuadros. Su autenticidad puede ser contrastada accediendo a la siguiente dirección: https://sede.carm.es/verificardocumentos e introduciendo el código seguro de verificación (CSV) CARM-29e4c587-38b4-5620-887e-00569b34e7





funcionamiento especiales con el objetivo de asegurar el cumplimiento de los objetivos de calidad del aire establecidos en la normativa o en los planes de mejora que correspondan.

## B.2.2. MEDIDAS CORRECTORAS Y/O PREVENTIVAS

### Medidas Correctoras y/o Preventivas impuestas por el Órgano Ambiental

Se llevarán a cabo todas las medidas correctoras propuestas e indicadas en la documentación aportada por el titular que no entren en conflicto con las aquí reflejadas, **y además** se deberán adoptar las siguientes medidas correctoras para evitar o minimizar las posibles emisiones difusas:

- Se llevará un adecuado mantenimiento de los elementos de transporte de la empresa en taller autorizado para minimizar las emisiones de contaminantes debiendo quedar anotados dichas operaciones en los oportunos registros elaborados por la empresa.
- En caso de avería o accidente que implique la emisión de contaminantes, se paralizará la actividad hasta que subsanen las deficiencias en las instalaciones, debiendo registrarse en la DAMA del año correspondiente, así como en el libro de registro oportuno.

Así mismo, todas las indicadas en la documentación aportada por el titular que no entren en conflicto con las aquí reflejadas.

## B.2.4. MEJORES TÉCNICAS DISPONIBLES

Se llevarán a cabo las siguientes mejores técnicas disponibles, siempre que sea posible:

- Instalación de tolvas
- Reducir las distancias de transporte.
- Ajustar la velocidad de los vehículos.
- Elegir la posición correcta durante la descarga a un camión.





### B.3. PRESCRIPCIONES TÉCNICAS EN MATERIA DE SUELOS

#### Catalogación de la actividad según Anexo I del *Real Decreto 9/2005, de 14 de enero por el que se establece la relación de actividades potencialmente contaminantes del suelo y los criterios y estándares para la declaración de suelos contaminados*

La mercantil desarrolla una actividad potencialmente contaminante del suelo según Anexo I del Real Decreto 9/2005, de 14 de enero, por el que adquiere el carácter de **actividad potencialmente contaminante del suelo**.

Del contenido del informe Preliminar del Suelo y de la documentación aportada en el expediente no se deduce la existencia de indicios ni evidencias de contaminación del suelo, por lo que se acepta el I.P.S. al objeto de dar Cumplimiento al Real Decreto 9/2005.

No obstante lo anterior, cuando en la actividad se produzca una situación anómala o un accidente que pueda ser causa de contaminación del suelo, el interesado deberá comunicar tal hecho urgentemente a la Dirección General con competencias en materia de suelos contaminados. En cualquier caso, el interesado utilizará todos los medios a su alcance para prevenir y controlar al máximo los efectos derivados de tal situación anómala o accidente.

Ese mismo titular de la actividad deberá remitir a la Dirección General con competencias en materia de suelos contaminados, en el plazo máximo de cuarenta y ocho horas desde la ocurrencia de tal situación anómala o accidente, un informe detallado del mismo, en el que deberán figurar los contenidos mínimos exigidos en el mencionado informe de Situación y en especial los siguientes: Causa de la situación anómala o accidente, cantidades y materias que han intervenido, Características de peligrosidad y de movilidad de las mismas, identificación y características de posibles vías de transporte de la contaminación, identificación y características de los posibles receptores de las misma, medidas correctoras adoptadas ante la situación ocurrida y efectividad de las mismas.

Así mismo, se llevarán a cabo todas las medidas preventivas y correctoras indicadas en la documentación técnica aportada en el trámite que no entren en conflicto con las aquí reflejadas.

### B.4. PRESCRIPCIONES TÉCNICAS EN MATERIA DE VERTIDOS

#### B.4.1. IDENTIFICACIÓN DE LOS EFLUENTES DE VERTIDO Y DESTINO

Las instalaciones carecen de conexión a la red de alcantarillado municipal, por lo que hasta que la misma se pueda realizar, la red de saneamiento deberá de estar conectada a una FOSA SEPTICA HOMOLOGADA.

Con carácter general, se establecerán las siguientes medidas correctoras y/o preventivas:

- Se revisará periódicamente la red de saneamiento instalada en las instalaciones para la evacuación de las aguas residuales de aseos y servicios con el objetivo de detectar posibles fugas o derrames.

La actividad genera **vertidos asimilable al doméstico**, generado principalmente en la zona de aseos que serán directamente vertidos a la fosa séptica para su entrega a gestor autorizado, como residuo no peligroso..

#### Destino de los vertidos y lugar de eliminación

De acuerdo con su origen y sus características, los vertidos líquidos generados en la actividad será el siguiente:





- vertido asimilable al urbano --> Fosa septica. La empresa tendrá vigente, hasta la conexión a la red de alcantarillado municipal, de un contrato para la recogida y descarga de aguas residuales la fosa séptica con Limpieza de Tubos con destino de descarga en EDAR autorizada a la mercantil de recogida

Vertidos al mar. No procede

Vertidos a cauce público o terreno. No se contemplan.

Vertidos a la red de saneamiento público. Los vertidos no requerirán de tratamiento previo tal y como se ha descrito anteriormente.

## B.5. PREVENCIÓN DE LA CONTAMINACIÓN

### B.5.1. FASE DE EXPLOTACIÓN

**Operaciones no admitidas:** Se excluirá cualquier operación de agrupamiento o tratamiento, que traslade la contaminación o el deterioro ambiental a otro medio receptor. En especial, no serán operaciones aceptables las que utilicen el aire, el agua o el suelo como elementos de dilución, evaporación, producción de polvo, aerosoles, etc. y posterior difusión incontrolada en el medio de los residuos de la contaminación producidos. No podrá disponerse ningún envase, depósito o almacenamiento de residuos sobre el mismo suelo o sobre una zona conectada a red de recogida y evacuación de aguas alguna. En ningún caso se autoriza la mezcla de residuos.

**Recogida de fugas y derrames:** Los residuos producidos tras una fuga, derrame o un accidente (incendio y consiguiente operaciones de extinción, etc.), así como los residuos procedentes de operaciones de mantenimiento, reparación, limpieza, lavado, etc. de edificios, instalaciones, vehículos, recipientes o cualquier otro equipo o medio utilizado deberán ser controlados, recogidos y gestionados de acuerdo con su naturaleza y se aportará documentación acreditativa de que tal condición ha sido cumplida.

**Control de fugas y derrames:** Como sistema pasivo de control de fugas y derrames de materiales contaminantes, residuos y/o lixiviados, la actividad dispondrá de los elementos constructivos necesarios (soleras y cubetos sin conexión directa a red de desagüe alguna, cubiertas, cerramientos, barreras estanca, plan de detección de fugas, etc.), que eviten la dispersión y difusión incontrolada en el medio (aire, agua o suelo) de los contaminantes constituyentes de los residuos. Los materiales que integren tales elementos serán resistentes a las condiciones de trabajo que deban soportar, y compatibles con las características de los materiales y residuos con los que puedan estar en contacto.

Como regla general, en las áreas donde se realice la carga, descarga, manipulación, almacenamiento, u otro tipo de operación con materiales o residuos que puedan trasladar constituyentes contaminantes a las aguas o al suelo, será obligada la adopción de un sistema pasivo de control de fugas y derrames específico para los mismos, basado en la existencia de:

- Una doble barrera estanca de materiales impermeables y estables física y químicamente para las condiciones de trabajo que le son exigibles (contacto con productos químicos, enterramiento, humedades, corrosión, paso de vehículos, etc.).
- Un sistema de detección de las fugas que se pueden producir.

Complementariamente, en las áreas donde se realice la carga, descarga, manipulación, almacenamiento, u otro tipo de operación con materiales o residuos que puedan trasladar constituyentes contaminantes a las aguas o al suelo se impedirá la entrada de las precipitaciones atmosférica en ellas. En aquellas áreas que se demuestre fehacientemente la imposibilidad de impedir la entrada de las





precipitaciones atmosféricas se dispondrá de un sistema de detección de fugas y una barrera estanca bajo la solera de dichas áreas.

**Depósitos aéreos:** Los depósitos estarán debidamente identificados y diferenciados para cada uno de los tipos genéricos de materiales. En aquellos que almacenen materiales o residuos peligrosos, su disposición será preferentemente aérea. Los fondos de los depósitos de almacenamiento, estarán dispuestos de modo que se garantice su completo vaciado. En ningún caso estarán en contacto directo con las soleras donde se ubican.

**Depósitos subterráneos:** En aquellos casos que se demuestre fehacientemente la necesidad de disponer de depósitos subterráneos y a los efectos de mantener en condiciones adecuadas de higiene y seguridad de los residuos según el artículo 11 de la Ley 10/1998, de 21 de abril, de residuos se adoptarán las medidas necesarias para evitar y controlar las fugas y derrames. En todo caso se podrá optar por las siguientes:

- Una doble barrera estanca de materiales impermeables y estables física y químicamente para las condiciones de trabajo que le son exigibles (contacto con productos químicos, enterramiento, humedades, corrosión, paso de vehículos, etc.).
- Un sistema de detección de las fugas que se pueden producir.

**Conducciones:** Igualmente, las conducciones de materiales o de residuos que presenten riesgos para la calidad de las aguas y suelo serán aéreas, dotadas de sistemas de recogida y control de fugas y derrames. En casos excepcionales debidamente justificados, las tuberías podrán ser subterráneas para lo cual irán alojadas dentro de otras estancas de mayor sección, fácilmente inspeccionables, dotadas de dispositivos de detección, control y recogida de fugas. Se protegerán debidamente contra la corrosión.

**Especificaciones y medidas de seguridad:** Serán de obligado cumplimiento todas las especificaciones y medidas de seguridad establecidas en las correspondientes instrucciones técnicas aplicables de carácter sectorial y los documentos técnicos en los que se basa el diseño y desarrollo de la actividad objeto de autorización.

**Responsabilidad ambiental.** Sin perjuicio de las obligaciones establecidas en la Ley 26/2007, de 23 de octubre, de Responsabilidad Medioambiental, así como de lo establecido en su normativa de desarrollo, para el caso de daños medioambientales, el titular, deberá adoptar las medidas y realizar las actuaciones necesarias para limitar las consecuencias medioambientales de cualquier incidente, accidente o suceso que pueda afectar al medioambiente.

Igualmente, estará obligado a comunicar de forma inmediata al Órgano competente en la materia, de cualquier incidente, accidente o suceso que pueda afectar al medio ambiente, la salud de las personas, la existencia de daños medioambientales o la amenaza inminente de dichos daños, que hayan ocasionado o puedan ocasionar, estando obligado a colaborar en la definición de las medidas reparadoras y en la ejecución de las que en su caso adopte la autoridad competente.

Asimismo, ante una amenaza inminente de daños ambientales el titular deberá adoptar sin demora y sin necesidad de advertencia, de requerimiento o de acto administrativo previo, las medidas preventivas apropiadas, así como establecer las medidas apropiadas de evitación de nuevos daños, atendiendo a los criterios de utilización de las mejores tecnologías disponibles, conforme establece el apartado 1.3. del Anexo II de la Ley 26/2007.

**INCUMPLIMIENTO DE LAS CONDICIONES DE LA AUTORIZACIÓN .**En caso de que la instalación incumpla alguna de las condiciones de la autorización:

- a) El titular informará de forma inmediata a este órgano ambiental, así mismo, informará a la Administración competente en la materia objeto de incumplimiento.
- b) El titular deberá adoptar de inmediato las medidas necesarias para asegurar el cumplimiento de las condiciones de la Autorización, sin perjuicio de lo establecido en la normativa, y así evitar otros posibles accidentes o incidentes.
- c) El órgano ambiental así como la administración competente en la materia objeto de incumplimiento, ordenará al titular que ajuste su actividad a las normas y condiciones establecidas,





fijando un plazo adecuado para ello, y así mismo exigir que el titular adopte las medidas complementarias necesarias para evitar o minimizar las molestias o los riesgos o daños que dicho incumplimiento puede ocasionar en el medio ambiente y la salud de las personas, y en su caso, mientras se realiza tal ajuste de la actividad, se PODRÁ suspender la actividad de forma total o parcial, según proceda.

En caso de que el incumplimiento de las normas ambientales o de las condiciones establecidas en la autorización suponga un peligro inminente para la salud humana o amenace con causar un efecto nocivo inmediato significativo en el medio ambiente, y en tanto no pueda volver a asegurarse el cumplimiento con arreglo a las letras b) y c) del párrafo anterior, se podrá suspender la explotación de las instalaciones o de la parte correspondiente, de acuerdo con lo establecido en el capítulo IV de la Ley 4/2009, de 14 de mayo, de Protección Ambiental Integrada.

- d) Todo ello sin perjuicio de que al incumplimiento de las condiciones y requisitos establecidos en la autorización pueda aplicarse el régimen sancionador correspondiente.

## B.6. PROGRAMA DE VIGILANCIA AMBIENTAL

RESPONSABLE DE LA VIGILANCIA DEL CUMPLIMIENTO: Órgano Ambiental Autónomico

### B.6.1. OBLIGACIONES EN MATERIA DE RESIDUOS

#### 1. Memoria anual sobre gestión de residuos.

Anualmente se presentará por registro oficial ante la Dirección General de Medio Ambiente, una memoria resumen del archivo cronológico, suscrito por el titular de la instalación de tratamiento y por la persona física o jurídica que realiza las operaciones de tratamiento en la citada instalación, tal y como se indica en el artículo 41 de la Ley 22/2011 de 28 de julio de residuos y suelos contaminados. La información a aportar será inicialmente la establecida en el anexo XII de la Ley 22/2011 de 28 de julio, hasta que la Comunidad Autónoma de la Región de Murcia fije un formato definitivo que puede ser telemático.

Memoria ANUAL(*) de Residuos							
Actuación ANUAL(años)							
N	N+1	N+2	N+3	N+4	N+5	N+6	N+7
√	√	√	√	√	√	√	√

(\*) Antes del 01 de junio en el año que se indica.

#### 2. Declaración ANUAL de Envases y Residuos de Envases.

Podrá utilizar el modelo disponible en [www.carm.es](http://www.carm.es) (Agricultura y agua> Vigilancia e Inspección> Residuos> Sistemas Integrados de Gestión> Envases y Residuos de Envases).

Actuación ANUAL (años)							
n	n+1	n+2	n+3	n+4	n+5	n+6	n+7
√	√	√	√	√	√	√	√

(\*) Antes del 31 de marzo en el año que se indica.

### B.6.2. OBLIGACIONES EN MATERIA DE SUELOS

29/10/2021 14:30:45  
MARIN ARNALDOS, FRANCISCO  
Esta es una copia auténtica imprimible de un documento electrónico administrativo archivado por la Comunidad Autónoma de Murcia, según artículo 27.3.c) de la Ley 39/2015. Los firmantes y las fechas de firma se muestran en los recuadros. Su autenticidad puede ser contrastada accediendo a la siguiente dirección: <https://sede.carm.es/verificardocumentos> e introduciendo el código seguro de verificación (CSV) CARM-29e4c587-38b4-520-887e-00569b34e7





Debido a la naturaleza y características de la actividad objeto de informe, el interesado debe remitir a esta Dirección General o, en su caso, al órgano de la Comunidad Autónoma de la Región de Murcia en el que en cada momento radiquen las competencias sobre suelos contaminados, los correspondientes Informes de Situación establecidos en el artículo 3 del mencionado Real Decreto 9/2005.

Deberán ser remitidos dichos Informes de Situación en los siguientes casos:

- a) Con carácter previo a la ampliación o clausura de la actividad objeto del presente expediente.
- b) Cuando en la actividad objeto de informe se produzca una situación anómala o un accidente que pueda ser causa potencial de contaminación del suelo.
- c) Cuando se produzca un cambio de uso del suelo en las instalaciones objeto de informe.

La información que debe suministrarse en los Informes Situación antes identificados será análoga a la definida para los informes Preliminares de Situación, de tal forma, se utilizará el modelo establecido en la Orden de 24 de enero de 2007, de la Consejería de Industria y Medio Ambiente, por la que se aprueba el formulario relativo al informe preliminar de situación para valorar el grado de contaminación del suelo. En esta información, se incorporarán los datos pertinentes que reflejen la situación de la actividad en el periodo o hechos para el que se redacta dichos informes.

### B.6.3. OTRAS OBLIGACIONES

1. **Declaración ANUAL de Medio Ambiente**, en cumplimiento del el **Art. 133** de la *Ley 4/2009 de Protección Ambiental Integrada de la Región de Murcia*.

Declaración ANUAL(*) de Medio Ambiente							
Actuación ANUAL(años)							
N	N+1	N+2	N+3	N+4	N+5	N+6	N+7
√	√	√	√	√	√	√	√

(\*)Antes del 01 de junio en el año que se indica.

2. **Operador ambiental**, en cumplimiento del **Artículo 134** de la *Ley 4/2009, de 14 de mayo, de Protección Ambiental Integrada*.

Se designará un responsable del seguimiento y adecuado funcionamiento de las instalaciones destinadas a evitar o corregir daños ambientales, así como de elaborar la información o documentación que periódicamente deba aportarse o presentarse ante dicho órgano.

El titular de la empresa velará por la adecuada formación de estos operadores ambientales.







## AUTORIZACIÓN AMBIENTAL SECTORIAL

### ANEXO II: PRESCRIPCIONES PARA EL CESE DE LA ACTIVIDAD y CONDICIONES DE FUNCIONAMIENTO DISTINTAS DE LAS NORMALES

#### CONDICIONES DE FUNCIONAMIENTO DISTINTAS DE LAS NORMALES.

Para la remisión de información recogida en este apartado, además de la notificación oficial – común- a través de cualquiera de cualquiera de los medios previstos en el artículo 38.4 de la Ley 30/1992, de 26 de noviembre, al OBJETO de garantizar una mayor agilidad y comunicación, se enviará la INFORMACIÓN requerida, en cada caso, a través del correo electrónico: **IFAI@listas.carm.es** (Información del Funcionamiento Anormal de Instalaciones).

De igual manera, el TITULAR deberá proporcionar, oficialmente, al Órgano competente en Medio Ambiente una dirección de correo electrónico, con el mismo objeto y a fin de establecer una mayor agilidad en determinados requerimientos de información -por condiciones distintas de funcionamiento- y sin perjuicio de la notificación oficial, que en su caso proceda realizar.

#### Puesta en Marcha, Paradas y Periodos de Mantenimiento.

Durante las operaciones de PARADA O PUESTA EN MARCHA de la instalación, así como durante la realización de trabajos de mantenimiento, limpieza de equipos, etc. deberán adoptarse las medidas necesarias y suficientes para asegurar EN TODO MOMENTO el control de los niveles de emisión a la atmosfera, al agua, así como las medidas establecidas en lo que se refiere a la gestión y tratamiento de los residuos, y a la protección del suelo, que se recogen en este anexo, asimismo dichas situaciones de paradas, arranques y mantenimientos NO podrán afectar a los niveles de calidad del aire de la zona de inmediata influencia.

El titular de la instalación informara al Órgano Ambiental competente de las paradas temporales de funcionamiento de la instalación, ya sean previstas o no, distintas de las normales de días no laborales por días festivos.

#### Incidentes, Accidentes, Fugas y Fallos de Funcionamiento.

- El titular de la instalación deberá evitar y prevenir los posibles incidentes, accidentes, derrames de materias contaminantes o residuos peligrosos, o cualquier otra situación distinta a la normal (fallos de funcionamiento, fugas, etc), que puedan suceder en su instalación, y que puedan afectar al medio ambiente. Para ello, deberá implantar las medidas preventivas que garanticen dicha situación, debiéndose contemplar al menos y en su caso, las siguientes medidas:
  - Medidas que garanticen el buen funcionamiento de todos los equipos e instalaciones que formen parte de la instalación industrial.
  - Medidas que aseguren que la actividad dispone de los elementos constructivos necesarios (soleras y cubetos sin conexión directa a red de desagüe alguna, cubiertas, cerramientos, barreras estancas, etc.), que eviten la dispersión y difusión incontrolada en el medio (aire, agua o suelo) de los contaminantes constituyentes de las materias o residuos que se manejan en la instalación industrial. Los materiales que integren tales elementos serán resistentes a las condiciones de trabajo que deban soportar, y compatibles con las características de los materiales y residuos con los que puedan estar en contacto.





- Medidas asociadas a la impermeabilización del pavimento, y estanqueidad de depósitos, conducciones, etc, especialmente en aquellas áreas donde se realice la carga, descarga, manipulación, almacenamiento, u otro tipo de operación con materiales o residuos que puedan trasladar constituyentes contaminantes al aire, al agua o al suelo.
- Además, en las áreas donde se realice la carga, descarga, manipulación, almacenamiento, u otro tipo de operación con materiales o residuos que puedan trasladar constituyentes contaminantes al aire, al agua o al suelo, se evitará en todo momento cualquier mezcla fortuita de sustancias (materias o residuos, principalmente de carácter peligroso) que suponga un aumento en el riesgo de contaminación o accidente. Deberá existir una separación física, en caso de materiales o residuos incompatibles de forma que se evite el contacto entre los mismos en caso de un hipotético derrame.

En dichas áreas, será obligada la adopción de un sistema pasivo de control de fugas y derrames específico para los mismos, basado en la existencia de los aspectos identificados en el apartado A.3.

- Se dispondrán de los medios adecuados al objeto de evitar que los materiales o residuos almacenados ligeros, o que puedan volar por efecto de arrastre del viento y de esta forma transferir una posible contaminación al suelo y las aguas.
- El titular deberá limitar y minimizar las consecuencias medioambientales en caso de que ocurra un incidente, accidente, o cualquier otra situación distinta a la normal (derrame, fuga, fallo de funcionamiento, parada temporal, arranque o parada, etc), que pueda afectar al medio ambiente, así como evitar otros posibles accidentes e incidentes.

Para ello se deberán implantar medidas de actuación, así como medidas correctoras de la situación ocurrida, debiendo contemplar al menos y en su caso, las siguientes:

- Los residuos producidos tras una fuga, derrame o un accidente (incendio y consiguiente operaciones de extinción, etc.), deberán ser recogidos y gestionados de acuerdo con su naturaleza y composición.
- Tras el incidente, accidente, fuga, avería, fallo de funcionamiento, derrame accidental, etc, que pueda afectar al medio ambiente, el titular de la instalación deberá, entre otros:
  - i. Informar de inmediato al órgano ambiental autonómico en orden a evaluar la posible afección medioambiental, y remitir a este órgano ambiental en un plazo máximo de cuarenta y ocho horas desde su ocurrencia, un informe detallado que contenga como mínimo lo siguiente: causa de la situación anómala o accidente, cantidades y materias que han intervenido, características de peligrosidad y de movilidad de las mismas, identificación y características de posibles vías de transporte de la contaminación, identificación y características de los posibles receptores de las mismas, medidas correctoras adoptadas ante la situación ocurrida y efectividad de las mismas.
  - ii. Utilizar todos los medios y medidas que tenga a su alcance para limitar las consecuencias medioambientales y evitar otros posibles accidentes e incidentes, debiendo asegurar en todo momento, el control de los parámetros de emisión a la atmósfera, al agua o al suelo establecidos, en su caso, en la correspondiente autorización ambiental integrada.
  - iii. Adoptar las medidas complementarias exigidas por la administración competente necesarias para evitar o minimizar las consecuencias que dichas situaciones pudieran ocasionar en el medio ambiente.





- Tras un incidente, accidente, o cualquier otra acción que pueda afectar al medio ambiente, el titular analizará las medidas correctoras y de actuación para examinar si la sistemática de control ha funcionado, o, si por el contrario, es necesario revisarla.
- Se excluirá cualquier operación de agrupamiento o tratamiento, que traslade la contaminación, o el deterioro ambiental a otro medio receptor. En especial, no serán operaciones aceptables las que utilicen el agua o el suelo como elementos de dilución, y posterior difusión incontrolada.
- En caso de producirse una situación anómala o un accidente que pueda ser causa de contaminación del suelo, deberá ser remitido Informe de Situación del Suelo de acuerdo, cumpliendo con el artículo 3.4 del Real Decreto 9/2005, de 14 de enero, y conforme a lo establecido en el apartado Informe de Situación del Suelo; control de suelos y aguas de este anexo.

Así mismo, dicha situación anómala, incidente o accidente debe ser comunicada por el titular de manera INMEDIATA AL Órgano Competente, debiendo remitir en un plazo máximo de 24 horas desde la ocurrencia de la situación anómala o accidente, un informe detallado en el que figuren como mínimo los siguientes aspectos: Causa de la situación anómala o accidente, cantidades y materias que han intervenido, características de peligrosidad y de movilidad de las mismas, identificación y características de posibles vías de transporte de la contaminación, identificación y características de los posibles receptores de las misma, medidas correctoras adoptadas ante la situación ocurrida y efectividad de las mismas. En este caso, el titular utilizará todos los medios a su alcance para prevenir y controlar al máximo los efectos derivados de tal situación anómala o accidente.

- En caso de avería, fallo o insuficiencia de las medidas de reducción adoptadas, deberá reducir o interrumpir la explotación si no consigue restablecer el funcionamiento normal en un plazo de 24 horas desde la aparición de la situación.
- Asimismo, será considerado a todos los efectos y sin perjuicio de los establecido anteriormente, condición de funcionamiento distintas de las normales, cualquier funcionamiento de los equipos depuradores de la instalación que sea distinta de las condiciones OPTIMAS DE FUNCIONAMIENTO definidas para estos en el apartado A.1 del presente anexo.

Sin perjuicio de todo lo anterior, ante cualquier incremento SIGNIFICATIVO –al respecto de lo establecido, habitual o común- en los niveles de emisión (al aire, agua y/o al suelo, de contaminantes o parámetros) o de cualquier otro indicador el titular deberá notificar tal suceso de inmediato -al órgano ambiental autonómico- indicando razonadamente de si considera que tales hechos corresponden o no, a condiciones anormales de funcionamiento, con el fin de poder proceder en su caso, a la evaluación de la posible afección medioambiental y/o a establecer las medidas correctoras- que se consideren adecuadas para el restablecimiento de los medios alterados o bien, se actúe conforme a lo establecido en el presente apartado sobre condiciones anormales.

### Averías y Fallos de Funcionamiento.

Cualquier incidente del que pueda derivarse emisiones incontroladas, deberá notificarse de inmediato al órgano ambiental autonómico en orden a evaluar la posible afección medioambiental.

En caso de avería de algún equipo de depuración, se deberán llevar todas las actividades y procesos, cuyas emisiones -difusas o confinadas- sean vehiculadas a estos equipos de depuración, -de manera INMEDIATA-, a condiciones de seguridad y parada, hasta que de nuevo se pueda garantizar el funcionamiento de estos equipos en condiciones optimas, -conforme a lo definido-, garantizándose con ello la adecuada depuración y tratamiento de las emisiones.

En cualquier caso, dicha circunstancia se notificará inmediatamente al Órgano competente.





## Cese Temporal o Definitivo de la Actividad. -Total o Parcial-

### - Cese Definitivo -Total o Parcial-

Previo aviso efectuado por parte del titular, -con una antelación mínima de seis meses- del cese total o parcial de la actividad, el titular deberá presentar la Documentación Técnica necesaria y suficiente, mediante la cual PROPONDRÁ las condiciones, medidas y precauciones a tomar durante el citado cese y deberá incluir al menos los siguientes aspectos:

a) Descripción del proyecto: Objeto y justificación. Fases de ejecución y secuencia.

b) Características:

- Dimensiones del proyecto. Edificaciones, instalaciones y actividades previstas a cesar. Usos dados a tales instalaciones y superficies ocupadas por las mismas.
- Actividades inducidas o complementarias que se generen.
- Planos de la instalación actual y de situación posterior al cese, en los cuales se describan las fases, equipos, edificaciones, etc.. afectadas por las distintas operaciones del proyecto.

c) Análisis de los potenciales impactos sobre el medio ambiente: Se identificarán y analizarán brevemente los posibles impactos generados sobre el medio, motivados por el desmantelamiento de las instalaciones, en todas sus fases.

d) Estudios, pruebas y análisis a realizar sobre el suelo y las aguas superficiales y subterráneas que permita determinar la tipología, alcance y delimitación de las áreas potencialmente contaminadas.

e) Medidas a establecer para la protección del medio ambiente: Se describirán brevemente las posibles medidas que se adoptarán para prevenir los impactos potenciales sobre el medio ambiente.

f) Seguimiento y control del plan de cese de la instalación: Se establecerá un sistema de vigilancia y seguimiento ambiental, para cada una de las fases del mismo.

El cese de las actividades, se realizará de acuerdo a la normativa vigente, de forma que el terreno quede en las mismas condiciones que antes de iniciar la actividad y no se produzca ningún daño sobre el suelo o su entorno.

### - Cese Temporal -Total o Parcial- de la Actividad con duración MENOR de UN AÑO.

En caso de cese temporal total o parcial de la actividad, por un periodo de tiempo inferior a un año, se pondrá en conocimiento del Órgano Ambiental Autonómico y del Municipal, mediante una comunicación por parte del titular de la instalación de dicha circunstancia. En dicha comunicación se incluirán los siguientes datos:

- Fecha de inicio del cese de la actividad.
- Motivo del cese y/o parada de la actividad
- Fecha prevista, en caso de ser conocida, de la reanudación de la actividad.

Durante el periodo de tiempo que dure el cese temporal el titular adoptará las medidas necesarias para evitar que el cese temporal de actividad tenga efectos adversos para el medio ambiente.

### - Cese Temporal -Total o Parcial- de la Actividad con duración SUPERIOR A UN AÑO, así como con DURACIÓN INDETERMINADA .





En caso de cese temporal total o parcial de la actividad por un periodo de tiempo superior a un año, o cuando la fecha prevista de reanudación de la actividad no pueda determinarse, el titular de la instalación junto a la comunicación de cese, presentará ante el Órgano Ambiental Autonómico y Municipal competente, un plan de medidas en el que se especificarán las medidas a tomar para que no se produzcan situaciones que puedan perjudicar el estado ambiental del emplazamiento, del entorno y la salud de las personas. Debiéndose incluir, al menos, medidas respecto a:

- La retirada fuera de la instalación de las materias primas no utilizadas, sea cual sea el estado físico de éstas y la forma de almacenamiento.
- La retirada de los subproductos o productos finales almacenados.
- La entrega a persona o entidad autorizada para la gestión de todos los residuos almacenados.
- La retirada de los excedentes de combustibles utilizados.
- La limpieza de todos los sistemas de depuración utilizados y de la instalación en general.
- Fecha prevista de finalización de las medidas.

Además, con periodicidad BIANUAL desde la comunicación del cese y hasta la reanudación de la actividad (o hasta el fin del periodo de vigencia de la autorización ambiental), se llevará a cabo una comunicación al Órgano Ambiental Autonómico y Municipal competente en la que se ponga de manifiesto la continuación de inactividad, y se describa el estado de las instalaciones y el mantenimiento y grado de cumplimiento de las medidas recogidas en el plan presentado junto a la comunicación de cese.

Durante el periodo de tiempo que dure el cese temporal el titular adoptará las medidas necesarias para evitar que el cese temporal de actividad tenga efectos adversos para el medio ambiente. Asimismo, deberá cumplir con las condiciones establecidas en la autorización ambiental que le sean aplicables.

Para la reanudación de la actividad, y con carácter previo a la misma, se deberá presentar una comunicación indicando la fecha prevista para el inicio de la explotación de la actividad, a la que deberá adjuntarse la siguiente documentación:

- Informe ORIGINAL emitido por Entidad de Control Ambiental, con el objeto de verificar que la TOTALIDAD de las instalaciones, edificaciones, actividades realizadas, y líneas de producción autorizadas se corresponden con las descritas en el anexo de prescripciones técnicas, así como acreditar el cumplimiento de todas las condiciones ambientales impuestas en el mismo. Asimismo, en el informe se verificará el grado de cumplimiento de las medidas recogidas en el plan presentado junto a la comunicación de cese.
- Si procede, Informe original de medición de los niveles de Emisión de la totalidad de los focos de emisión existentes, realizado por Entidad de Control Ambiental (actuación ECA) para la verificación del cumplimiento de los valores límites de emisión derivados del anexo de Prescripciones Técnicas A. Las mediciones deberán realizarse siguiendo las metodologías descritas en el mencionado anexo. La presentación del este informe de mediciones de los niveles de emisión no será necesaria en caso de que, a pesar del cese temporal de la actividad, a la fecha de reanudación de la misma se haya dado cumplimiento a lo establecido en el punto correspondiente del presente anexo en relación a las obligaciones en materia de ambiente atmosférico, presentando la documentación correspondiente con las periodicidades indicadas en dicho punto.



MARIN, ARNALDOS, FRANCISCO 29/10/2021 14:30:45

Esta es una copia auténtica imprimible de un documento electrónico administrativo archivado por la Comunidad Autónoma de Murcia, según artículo 27.3.c) de la Ley 39/2015. Los firmantes y las fechas de firma se muestran en los recuadros. Su autenticidad puede ser contrastada accediendo a la siguiente dirección: <https://sede.carm.es/verificardocumentos> e introduciendo el código seguro de verificación (CSV) CARM-29e4c587-38b4-5020-887



**Región de Murcia**

Consejería de Agua, Agricultura, Ganadería,  
Pesca y Medio Ambiente  
Dirección General de Medio Ambiente

Servicio de Gestión y Disciplina Ambiental

[www.carm.es](http://www.carm.es)

Plaza Juan XXIII, 4. 30008, Murcia

**AUTORIZACIÓN AMBIENTAL SECTORIAL**  
**ANEXO III: CALENDARIO DE REMISIÓN DE INFORMACIÓN A LA DIRECCIÓN GENERAL DE MEDIO AMBIENTE**

MATERIA		AÑO								
		n	n+1	n+2	n+3	n+4	n+5	n+6	n+7	n+8
RESIDUOS	Memorial resumen del archivo cronológico según art. 41 de la ley 22/2011 de 28 de julio de residuos y suelos contaminados									
RESIDUOS	Declaración ANUAL de Envases y Residuos de Envases.									
OTROS	Declaración ANUAL de Medio Ambiente									

