



AUTORIZACIONES AMBIENTALES SECTORIALES RESOLUCIÓN

Expediente: AAS20160051

CONSERVAS EL RAAL, S.C.L.
C/ LOS SIMONES, Nº 14
30139 EL RAAL-MURCIA

DATOS DE IDENTIFICACIÓN

Nombre: CONSERVAS EL RAAL, S.C.L.

NIF/CIF: F30128466
NIMA: 3000009904

DATOS DEL CENTRO DE TRABAJO

Nombre:

Domicilio: C/ LOS SIMONES, 14

Población: EL RAAL-MURCIA

Actividad: INDUSTRIA CONSERVERA Y MANIPULACIÓN DE PRODUCTOS HORTOFRUTICOLAS

Visto el expediente nº **AAS20160051** instruido a instancia de **CONSERVAS EL RAAL, S.C.L.**, con el fin de obtener Autorización Ambiental Sectorial para una instalación en el término municipal de Murcia, se emite la presente Resolución de conformidad con los siguientes

ANTECEDENTES DE HECHO

Primero. Por Resolución de 26 de junio de 2009 en el expediente AUAT20080019, CONSERVAS EL RAAL, S.C.L. obtiene Autorización de actividad potencialmente contaminadora de la atmósfera para instalación dedicada a la fabricación de conservas vegetales, en Carril Los Simones, 14, de El Raal, t.m. de Murcia, catalogada en el grupo B según el Anexo IV de la Ley 34/2007, de 15 de noviembre, de calidad del aire y protección de la atmósfera.

Segundo. Para el mismo centro de trabajo, en fecha 23 de mayo de 2016 y 19 de septiembre de 2016 CONSERVAS EL RAAL, S.C.L. solicita la autorización ambiental sectorial, acogiéndose a lo establecido en el nuevo punto 1 de la Disposición transitoria segunda de la *Ley 4/2009*, en la nueva redacción dada por el *Decreto-Ley 2/2016, de 20 de abril, de medidas urgentes para la reactivación de la actividad empresarial y del empleo a través de la liberación y de la supresión de cargas burocráticas*, convalidada por la *Ley 2/2017, de 13 de febrero*.

Durante la tramitación del procedimiento se ha requerido al interesado documentación que ha sido respondida.

Tercero. Revisada la documentación presentada, el 1 de febrero de 2018 el Servicio de Planificación y Evaluación Ambiental de la entonces Dirección General de Medio Ambiente emite Informe Técnico favorable al otorgamiento de la autorización, con sujeción a las condiciones establecidas en el Anexo de Prescripciones Técnicas que emite en la misma fecha.

24/09/2019 08:40:10
MARIN ARNALDOS, FRANCISCO
Esta es una copia auténtica imprimible de un documento electrónico administrativo archivado por la Comunidad Autónoma de Murcia, según artículo 27.3.c) de la Ley 39/2015. Los firmantes y las fechas de firma se muestran en los recuadros. Su autenticidad puede ser contrastada accediendo a la siguiente dirección: <https://sede.carm.es/verificardocumentos> e introduciendo el código seguro de verificación (CSV) CARM-34b9b3d8-4e96-8077-79e4-005056966280





Cuarto. El 28 de septiembre de 2018 se formula propuesta de resolución favorable a la concesión de la autorización ambiental con sujeción al Anexo de Prescripciones Técnicas de 1 de febrero de 2018; notificada a la mercantil el 28 de septiembre de 2018, para cumplimentar el trámite de audiencia al interesado.

Quinto. El 17 de octubre de 2018 CONSERVAS EL RAAL, S. COOP. presenta escrito aportando justificante de la tasa requerida y formulan alegaciones al Anexo de Prescripciones Técnicas de la Propuesta de resolución de 28 de septiembre de 2018.

Sexto. Visto por el Servicio de Gestión y Disciplina Ambiental, emite Informe Técnico y nuevo Anexo de Prescripciones Técnicas el 6 de junio de 2019, para formular nueva resolución en el expediente. Según se recoge en el Informe Técnico, *“conforme al escrito del interesado se han estimado parcialmente las alegaciones y los datos informados por la empresa, quedando incluidos en el nuevo anexo de prescripciones técnicas”*. Asimismo, ha tenido en cuenta las prescripciones y disposiciones derivadas de la actualización normativa de afección a la instalación de acuerdo con el RD 1042/2017, de 22 de diciembre, sobre limitación de emisiones a la Instalaciones de combustión medianas.

El Anexo de Prescripciones Técnicas comprende las condiciones de competencia ambiental autonómica exigibles a la instalación/actividad en materia de actividades potencialmente contaminadoras de la atmósfera y de residuos; incluyendo las prescripciones y condiciones relacionadas con el ámbito de control propio de dichas materias, así como el calendario de remisión de información a este órgano ambiental y la documentación para comprobación de las condiciones ambientales de la actividad en funcionamiento.

Séptimo. El 17 de julio de 2019 se formula Propuesta de resolución con sujeción a las condiciones prevista en el anexo de prescripciones técnicas de 6 junio de 2019. La Propuesta de Resolución se notifica a la mercantil el 17 de julio de 2019, para cumplimentar el trámite audiencia al interesado.

Octavo. Transcurrido el plazo indicado no se han efectuado alegaciones por parte del interesado

FUNDAMENTOS DE DERECHO

Primero. A la instalación/actividad objeto de la solicitud de autorización le es de aplicación el régimen de las “autorizaciones ambientales sectoriales” recogido en los artículos 45 y 46 de la *Ley 4/2009, de 14 de mayo, de Protección Ambiental Integrada*, en su redacción dada por la *Ley 2/2017, de 13 de febrero, de medidas urgentes para la reactivación de la actividad empresarial y del empleo a través de la liberalización y de la supresión de cargas burocráticas*; debiendo tenerse en cuenta además la legislación estatal básica en materia de evaluación ambiental, residuos, calidad del aire y emisiones a la atmósfera, y demás normativa ambiental que resulte de aplicación.

Segundo. De acuerdo con lo establecido en la *Ley 34/2007, de 15 de noviembre, de calidad del aire y protección de la atmósfera* y el *R.D. 100/2011, de 28 de enero, por el que se actualiza el catálogo de actividades potencialmente contaminadoras de la atmósfera y se establecen las disposiciones básicas para su aplicación* y el *RD 1042/2017, de 22 de diciembre, sobre limitación de emisiones a la atmósfera de determinados agentes contaminantes procedentes de las instalaciones de combustión medianas*; así como en la *Ley 22/2011, de 28 de julio, de Residuos y suelos contaminados*.





Tercero. Conforme a lo dispuesto en el Art. 21 de la *Ley 39/2015 de 1 de octubre, del Procedimiento Administrativo Común* de las Administraciones Públicas y lo establecido en la Disposición Transitoria tercera de la *misma Ley*.

Cuarto. En ejercicio de las competencias atribuidas a la Dirección General de Medio Ambiente de acuerdo con el Decreto nº 173/2019 de 6 de septiembre, por el que se establecen los Órganos Directivos de la Consejería de Agua, Agricultura, Ganadería, Pesca y Medio Ambiente, y al Jefe de Servicio de Gestión y Disciplina Ambiental mediante Desempeño de funciones de 18 de enero de 2019., procedo a formular la siguiente.

Visto los antecedentes mencionados, y las demás normas generales y de aplicación, procedo a formular la siguiente.

RESOLUCIÓN

PRIMERO. Autorización.

Conceder a CONSERVAS EL RAAL, S.C.L., con C.I.F F-30128466, Autorización Ambiental Sectorial para instalación con actividad principal "Industria conservera y manipulación de productos hortofrutícolas" en el C/ Los Simones, nº 14, de El Raal, término municipal Murcia; con sujeción a las condiciones previstas en el proyecto y demás documentación presentada y a las establecidas en el ANEXO DE PRESCRIPCIONES TÉCNICAS DE 6 DE JUNIO DE 2019, adjunto a esta Resolución. Las condiciones fijadas en el Anexo prevalecerán en caso de discrepancia con las propuestas por el interesado.

La presente autorización conlleva las siguientes intervenciones administrativas:

- **AUTORIZACIÓN DE ACTIVIDAD POTENCIALMENTE CONTAMINADORA DE LA ATMÓSFERA GRUPO B.**
- **COMUNICACIÓN PREVIA DE PRODUCCIÓN DE RESIDUOS PELIGROSOS DE MENOS DE 10 T/AÑO.**

Esta Autorización sustituye a la Autorización sectorial de actividad potencialmente contaminadora de la atmósfera otorgada en el expediente AUAT20080019.

SEGUNDO. Salvaguarda de derechos y exigencia de otras autorizaciones y licencias.

Esta Autorización se otorga salvando el derecho a la propiedad, sin perjuicio de terceros y no exime de las demás autorizaciones y licencias que resulten exigibles para el ejercicio de la actividad, como la licencia municipal de obra y actividad; por lo que no podrá realizarse lícitamente sin contar con las mismas.

TERCERO. Comprobación de las condiciones ambientales de la actividad ejecutada y en funcionamiento.

El titular de la instalación deberá acreditar el cumplimiento de las condiciones de la Autorización, aportando ante esta Dirección General la documentación señala al efecto en el Anexo de Prescripciones Técnicas de la Autorización ambiental sectorial.

En el plazo de **DOS MESES** desde la notificación de la resolución de autorización, el titular deberá presentar la documentación ambiental en materia de competencia autonómica que se especifica en el **Anexo B.1.** de la misma.

De no aportar la documentación acreditativa del cumplimiento de las condiciones de la autorización en el plazo establecido al efecto, y sin perjuicio de la sanción procedente, se ordenará el





restablecimiento de la legalidad ambiental conforme a lo establecido en el capítulo IV del título VIII de la Ley 4/2009, de 14 de mayo, mediante la **suspensión de la actividad hasta que se acredite el cumplimiento de las condiciones establecidas en la autorización ambiental autonómica y las normas ambientales**, dado que sin la acreditación de la implementación de las medidas impuestas en la autorización no se dispone del control adecuado sobre la actividad para evitar las molestias, el riesgo o el daño que pueda ocasionar al medio ambiente y la salud de las personas.

CUARTO.- Deberes del titular de la instalación.

De acuerdo con el artículo 12 de la Ley de Protección Ambiental Integrada, los titulares de las instalaciones y actividades sujetas a autorización ambiental autonómica o a licencia de actividad deberán:

- a) Disponer de las autorizaciones ambientales correspondientes y/o la licencia de actividad, mediante su obtención a través de los procedimientos previstos en esta ley o por transmisión del anterior titular debidamente comunicada; y cumplir las condiciones establecidas en las mismas.
- b) Cumplir las obligaciones de control y suministro de información previstas por esta ley y por la legislación sectorial aplicable, así como las establecidas en las propias autorizaciones ambientales autonómicas o en la licencia de actividad.
- c) Costear los gastos originados por el cumplimiento de las condiciones establecidas en las autorizaciones ambientales autonómicas o en la licencia de actividad, y de las obligaciones de prevención y control de la contaminación que le correspondan de acuerdo con las normas ambientales aplicables.
- d) Comunicar al órgano competente para otorgar las autorizaciones ambientales autonómicas o la licencia de actividad las modificaciones sustanciales que se propongan realizar en la instalación, así como las no sustanciales con efectos sobre el medio ambiente.
- e) Informar inmediatamente al órgano competente para otorgar las autorizaciones ambientales autonómicas o la licencia de actividad de cualquier incidente o accidente que pueda afectar al medio ambiente.
- f) Prestar la asistencia y colaboración necesarias a quienes realicen las actuaciones de vigilancia, inspección y control.
- g) Cumplir cualesquiera otras obligaciones establecidas en las disposiciones que sean de aplicación.

QUINTO. Duración y renovación de la autorización.

La Autorización Ambiental Sectorial se otorgará por un plazo de ocho años, a contar desde la fecha de firma de la resolución por la que ésta se concede, transcurrido el cual se renovará de acuerdo con el artículo 13.2 de la *Ley 34/2007, de 15 de noviembre, de calidad del aire y protección de la atmósfera*.

SEXTO. Modificaciones en la instalación.

Con arreglo al artículo 22 de la *Ley de Protección Ambiental Integrada*, en su redacción dada por la Ley 10/2018, de 9 de noviembre, el titular de la instalación deberá comunicar al órgano competente para otorgar la autorización ambiental autonómica las modificaciones que pretenda llevar a cabo, cuando tengan carácter sustancial, y las no sustanciales que puedan afectar al medio ambiente.

A fin de calificar la modificación de una instalación como sustancial en el caso de actividades sometidas a autorización ambiental integrada, resultará de aplicación lo establecido en la legislación básica estatal.

Para las instalaciones de tratamiento de residuos, no se consideran modificaciones sustanciales:

- a) Aquellas que supongan una modificación de maquinaria o equipos pero no impliquen un proceso de gestión distinto del autorizado.

24/09/2019 08:40:10
MARIN ARNALDOS, FRANCISCO
Esta es una copia auténtica imprimible de un documento electrónico administrativo archivado por la Comunidad Autónoma de Murcia, según artículo 27.3.c) de la Ley 39/2015. Los firmantes y las fechas de firma se muestran en los recuadros. Su autenticidad puede ser contrastada accediendo a la siguiente dirección: <https://sede.carm.es/verificardocumentos> e introduciendo el código seguro de verificación (CSV) CARM-3ab9b3d8-de96-8077-79e4-0050569b6280





Dirección General de Medio Ambiente y Mar Menor

b) Las que supongan el tratamiento de residuos de características similares a los autorizados, siempre que no impliquen un incremento de capacidad superior al 25% en la capacidad de gestión de residuos peligrosos, del 50% en la capacidad de gestión de residuos no peligrosos o procesos de gestión distintos de los autorizados.

En las actividades potencialmente contaminadoras de la atmósfera (grupos A y B) no se consideran modificaciones sustanciales aquellas que supongan una modificación o reemplazo de maquinaria, equipos o instalaciones por otras de características similares, siempre que no supongan la inclusión de un nuevo foco A o B que supongan un incremento superior al 35% de la emisión másica de cualquiera de los contaminantes atmosféricos que siguen en la autorización o del total de las emisiones atmosféricas producidas.

Cuando la modificación establecida no modifique o reduzca las emisiones se considerará modificación no sustancial.

Si se solicita autorización para una modificación sustancial con posterioridad a otra u otras no sustanciales, deberán examinarse conjuntamente todas las modificaciones no sustanciales previas junto con la solicitud que se pretenda.

Cuando el titular de la instalación considere que la modificación que se comunica no es sustancial, podrá llevarla a cabo siempre que el órgano competente para otorgar la autorización ambiental autonómica, no manifieste lo contrario en el plazo de un mes.

Cuando la modificación proyectada sea considerada por el propio titular o por el órgano competente de la Comunidad Autónoma como sustancial, ésta no podrá llevarse a cabo en tanto no sea otorgada una nueva autorización ambiental autonómica.

La nueva autorización ambiental autonómica que se conceda sustituirá a la anterior, refundiendo las condiciones impuestas originariamente para el ejercicio de la actividad y aquéllas que se impongan como consecuencia de la modificación sustancial de la instalación.

SÉPTIMO. Revocación de la autorización.

Esta autorización podrá ser revocada en cualquier momento, previa audiencia del interesado, por incumplimiento de las condiciones establecidas en la misma o de los requisitos legales establecidos para el ejercicio de la actividad.

OCTAVO. Transmisión de la propiedad o de la titularidad de la actividad.

Para la transmisión de la titularidad de la autorización ambiental autonómica, será necesaria comunicación dirigida por el adquirente al órgano competente para el otorgamiento de la autorización ambiental autonómica, en el mes siguiente a la transmisión del negocio o actividad, asumiendo expresamente todas las obligaciones establecidas en la autorización y cuantas otras sean exigibles de conformidad con la legislación estatal y autonómica de aplicación, declarando bajo su responsabilidad que no se han producido modificaciones en la actividad autorizada que requieran nueva autorización, y acreditando el título de transmisión del negocio o actividad y el consentimiento del transmitente en el cambio de titularidad de la autorización ambiental autonómica, salvo que ese consentimiento esté comprendido inequívocamente en el propio título.

La comunicación podrá realizarla el propio transmitente, para verse liberado de las responsabilidades y obligaciones que le corresponden como titular de la autorización.

La transmisión de la titularidad de la autorización surtirá efectos ante la Administración desde la comunicación completa mencionada en el apartado anterior, quedando subrogado el nuevo titular en los derechos, obligaciones y responsabilidades del titular anterior.

24/09/2019 08:40:10
MARIAN ARNALDOS, FRANCISCO
Esta es una copia auténtica imprimible de un documento electrónico administrativo archivado por la Comunidad Autónoma de Murcia, según artículo 27.3.c) de la Ley 39/2015. Los firmantes y las fechas de firma se muestran en los recuadros. Su autenticidad puede ser contrastada accediendo a la siguiente dirección: <https://sede.carm.es/verificardocumentos> e introduciendo el código seguro de verificación (CSV) CARM-3a69a3d8-4e96-8077-79e4-00505696280





Sin perjuicio de las sanciones que resulten aplicables, si el órgano competente tiene noticia de la transmisión del negocio o actividad sin que medie comunicación, requerirá al adquirente para que acredite el título de transmisión y asuma las obligaciones correspondientes en el plazo de un mes, aplicándose, en caso de ser desatendido el requerimiento, las consecuencias establecidas para las actividades no autorizadas.

NOVENO. Condiciones al cese temporal o definitivo de la actividad –total o parcial-.

El titular de la instalación deberá comunicar al órgano ambiental –con una antelación mínima de seis meses- el cese total o parcial de la actividad, y cumplir lo establecido en el apartado A.4.3. del Anexo de Prescripciones Técnicas de la resolución.

DECIMO. Legislación sectorial aplicable.

Para todo lo no especificado en esta autorización, el ejercicio de la actividad se sujetará a las condiciones establecidas por la normativa ambiental sectorial, y en particular en materia de residuos, vertidos, contaminación atmosférica, ruido o contaminación del suelo.

DECIMOPRIMERO. Notificar la presente resolución al solicitante, con indicado de lo establecido en los artículos 121 y 122 de la Ley 39/2015, de 1 de octubre, LPAC. La notificación se hará extensiva al Ayuntamiento en cuyo término se encuentra la instalación.

EL DIRECTOR GENERAL DE MEDIO AMBIENTE
Firmado electrónicamente al margen. Francisco Marín Arnaldos

24/09/2019 08:40:10

MARIN ARNALDOS, FRANCISCO

Esta es una copia auténtica imprimible de un documento electrónico administrativo archivado por la Comunidad Autónoma de Murcia, según artículo 27.3.c) de la Ley 39/2015. Los firmantes y las fechas de firma se muestran en los recuadros. Su autenticidad puede ser contrastada accediendo a la siguiente dirección: <https://sede.carm.es/verificardocumentos> e introduciendo el código seguro de verificación (CSV) CARM-34b9b3d8-4e96-8077-79e4-0050569b6280





Región de Murcia

Consejería de Empleo, Universidades, Empresa y Medio Ambiente
Servicio de Gestión y Disciplina Ambiental
Dirección General de Medio Ambiente y Mar Menor

INFORME TÉCNICO. ANEXO DE PRESCRIPCIONES TÉCNICAS PARA ACTIVIDAD OBJETO DE AUTORIZACIÓN AMBIENTAL SECTORIAL

Expediente:	AAS/2016/0051		
DATOS DE IDENTIFICACIÓN.			
Razón Social:	CONSERVAS EL RAAL, S.C.L	NIF/CIF:	F30128466
Domicilio social:	C/ Los Simones nº 14. CP 30139 El Raal Murcia		
Domicilio del centro de trabajo a Autorizar:	C/ Los Simones nº 14. CP 30139 El Raal Murcia		
CATALOGACIÓN DE LA ACTIVIDAD.			
Actividad principal:	Industria Conservera y Manipulación de Productos Hortofrutícolas.	CNAE 2009:	1039

ANTECEDENTES.

Con fecha de 28/09/2018 se notifica propuesta de resolución.

Con fecha de 17/10/2018 la empresa presenta escrito de alegaciones referente a la parte de anexo técnico de la propuesta de autorización.

Conforme al escrito del interesado se han estimado parcialmente las alegaciones y los datos informados por la empresa, quedando incluidos en el nuevo anexo de prescripciones técnicas.

Debido a cambios de normativa se realiza un nuevo anexo de prescripciones técnicas y se propone realizar una nueva propuesta de resolución.

OBJETO.

El objeto del presente informe es recoger, de conformidad con lo establecido en los artículos 10, 11 y 12 de la Ley 4/2009, de 14 de mayo, de Protección Ambiental Integrada (PAI), las prescripciones técnicas derivadas del análisis y revisión de la documentación técnica que consta en el expediente AAS/2017/0008, con la finalidad de que sean tenidas en cuenta en la elaboración de la propuesta de Resolución de la Autorización Ambiental Sectorial del proyecto de instalaciones para industria conservera y manipulación de productos hortofrutícolas de la empresa CONSERVAS EL RAAL, S.C.L.

CONTENIDO.

De conformidad con lo establecido en los títulos I y II de la Ley 4/2009, PAI, este Anexo comprende asimismo DOS anexos (A y B) en los que figuran las condiciones relativas a la competencia autonómica, un compendio sobre las periodicidades de remisión de información al órgano ambiental autonómico en las diferentes materias, así como una descripción de la documentación obligatoria al objeto de verificar ante el órgano competente autonómico el cumplimiento de las condiciones ambientales impuestas, y que este Anexo de Prescripciones Técnicas especifica.

Con respecto a las instalaciones ya ejecutadas y en funcionamiento, el titular deberá acreditar en el plazo de **DOS MESES**, a contar desde la notificación de la resolución definitiva de la autorización ambiental sectorial, el cumplimiento de las condiciones de la autorización, aportando la documentación que en materia ambiental de competencia autonómica se especifica en el **anexo B.1**, advirtiendo al titular de la instalación que de no aportar la documentación mediante la cual se acredite el cumplimiento de las condiciones ambientales impuestas a la actividad en este anexo de prescripciones técnicas en el plazo establecido, y sin perjuicio de la sanción procedente, se ordenará el restablecimiento de la legalidad ambiental conforme a lo establecido en el capítulo IV del título VIII de la Ley 4/2009, de 14 de mayo, de Protección Ambiental Integrada, mediante la suspensión de la actividad hasta que se acredite el cumplimiento de las condiciones establecidas en la autorización ambiental autonómica y las normas ambientales.

EL INGENIERO AGRÓNOMO

Vº Bº EL JEFE DE SERVICIO DE GESTIÓN Y DISCIPLINA AMBIENTAL

Documento firmado electrónicamente

Documento firmado electrónicamente

Fdo.: Braulio José Belmonte Marín

Fdo.: Jorge Ibernón Fernández



**Región de Murcia**

Consejería de Empleo, Universidades, Empresa Servicio de Gestión y Disciplina Ambiental
y Medio Ambiente
Dirección General de Medio Ambiente y Mar Menor

ANEXO DE PRESCRIPCIONES TÉCNICAS PARA LA AUTORIZACIÓN AMBIENTAL SECTORIAL

Expediente:	AAS/2016/0051		
DATOS DE IDENTIFICACIÓN.			
Razón Social:	CONSERVAS EL RAAL, S.C.L	NIF/CIF:	F30128466
Domicilio social:	C/ Los Simones nº 14. CP 30139 El Raal Murcia		
Centro de trabajo a Autorizar y domicilio notificaciones:			
CATALOGACIÓN DE LA ACTIVIDAD.			
Actividad principal:	Industria Conservera y Manipulación de Productos Hortofrutícolas.	CNAE 2009:	1039
Anexo I de la Ley 4/2009, de 14 de mayo, de Protección Ambiental Integrada.			
Catalogación artículo 45 de la Ley 4/2009	Instalaciones en las que se desarrollen alguna de las actividades incluidas en el catálogo de actividades potencialmente contaminadoras de la atmósfera , y que figuran en dicho anexo como pertenecientes a los grupos A y B.		
Motivación de la Catalogación	<p>La actividad desarrollada en las instalaciones objeto de proyecto se encuentra incluida en el catálogo de actividades potencialmente contaminadoras de la atmósfera dentro del grupo B, conforme al Anexo I del Real Decreto 100/2011, de 28 de febrero, por el que se actualiza el catálogo de actividades potencialmente contaminadoras de la atmósfera y se establecen las disposiciones básicas para su aplicación y Real Decreto 1042/2017, de 22 de diciembre, sobre la limitación de las emisiones a la atmósfera de determinados agentes contaminantes procedentes de las instalaciones de combustión medianas y por el que se actualiza el anexo IV de la Ley 34/2007, de 15 de noviembre, de calidad del aire y protección de la atmósfera.</p> <p>Debido a que dispone de fuentes de emisión de contaminantes relacionados en el anexo I de la Ley 34/2007, de 15 de noviembre, requiere conforme se establece en su artículo 13.2 de autorización administrativa en la materia, lo cual determina que la actividad sea objeto de aplicación del capítulo III –Autorizaciones Ambientales Sectoriales- de la Ley 4/2009, de 14 de mayo, de Protección Ambiental Integrada (LPAI). Concretamente las actividades son :</p> <p style="padding-left: 40px;">Actividad: PROCESOS INDUSTRIALES CON COMBUSTIÓN.</p> <p style="padding-left: 40px;">CALDERAS DE COMBUSTIÓN, TURBINAS DE GAS, MOTORES Y OTROS</p> <p style="padding-left: 40px;">Calderas de P.t.n. <20 MWt y >= 5 MWt</p> <p style="padding-left: 40px;">Grupo B y Código CAPCA 03 01 03 02</p> <p style="padding-left: 40px;">Actividad: HORNOS DE PROCESOS SIN CONTACTO.</p> <p style="padding-left: 40px;">Equipos de combustión sin contacto directo en la industria alimentaria en cocciones, esterilización, u operaciones similares de potencia térmica nominal igual superior a 2,3 MWt</p> <p style="padding-left: 40px;">Clasificación: Grupo B</p> <p style="padding-left: 40px;">Código 03 02 05 06</p>		
Capacidad de producción	279 t/día.		

CONTENIDO.

De conformidad con lo establecido en los títulos I y II de la Ley 4/2009, PAI, este Anexo comprende asimismo DOS anexos (A y B) en los que figuran las condiciones relativas a la competencia autonómica, un compendio sobre las periodicidades de remisión de información al órgano ambiental autonómico en las diferentes materias, así como una descripción de la documentación obligatoria al objeto de verificar ante el órgano competente autonómico el cumplimiento de las condiciones ambientales impuestas, y que este Anexo de Prescripciones Técnicas especifica.

A. ANEXO A.- COMPETENCIAS AMBIENTALES AUTONÓMICAS.

En este anexo quedan incluidas las prescripciones técnicas relativas a las siguientes Autorizaciones:

- **Autorización de Actividad Potencialmente Contaminadora de la Atmósfera. (Grupo B).**





Región de Murcia

Consejería de Empleo, Universidades, Empresa y Medio Ambiente
Servicio de Gestión y Disciplina Ambiental
Dirección General de Medio Ambiente y Mar Menor

Actividad: PROCESOS INDUSTRIALES CON COMBUSTIÓN.

CALDERAS DE COMBUSTIÓN, TURBINAS DE GAS, MOTORES Y OTROS

Calderas de P.t.n. <20 MWt y >= 5 MWt

Grupo B y Código CAPCA 03 01 03 02

Actividad: HORNOS DE PROCESOS SIN CONTACTO.

Equipos de combustión sin contacto directo en la industria alimentaria en cocciones, esterilización, u operaciones similares de potencia térmica nominal igual superior a 2,3 MWt

Clasificación: Grupo B

Código 03 02 05 06

Así mismo se recogen las prescripciones técnicas en relación a los siguientes pronunciamientos ambientales sectoriales:

- **Comunicación Previa al inicio de actividad de Producción de Residuos Peligrosos de menos de 10 t/año.**

B. ANEXO B.1 –INFORME TÉCNICO DE COMPROBACIÓN DE LAS CONDICIONES AMBIENTALES DE COMPETENCIA AUTONÓMICA.

PROYECTO

La actividad desarrollada por CONSERVAS EL RAAL, S.C.L, es la fabricación de conservas vegetales de alcachofa y pimiento.

DESCRIPCIÓN DE LA ACTIVIDAD PRINCIPAL.

– Superficie

Superficie parcela vallada: 47.364 m2. Superficie construida: 16.429,95 m2. En cuanto a las superficies ocupadas por las instalaciones a continuación se presentan en el siguiente cuadro, con indicación de las superficies ocupadas por cada una de las áreas en las que se han dividido las instalaciones:

– Entorno

El núcleo de población más cercano es la pedanía de El Raal (5.314 habitantes según INE 2016), a unos 565 m, tratándose de un núcleo diseminado y a unos 2.7 Km. de El Raal propiamente dicho.

El acceso a las mismas se realiza desde la carretera de Alquerías a Santomera, a la altura del cruce de la Orilla del Azarbe se gira a la derecha y a unos 2 Km. se llega a las instalaciones.

El espacio natural más próximo a la zona objeto de estudio, es el “Paisaje Protegido Humedal del Ajauque y Rambla Salada” a unos 7.8 Km.

El LIC más próximo corresponde a la “Sierra de Orihuela” (Alicante) a unos 3.100 m., relieve aislado en el llano de la Vega Baja del Segura. El LIC de la Región de Murcia más próximo corresponde a “Cueva de las Yeseras” a 3.420 m. perteneciente al municipio de Santomera. La ZEPA más próxima corresponde a la “Sierra del Sur de Alicante” a unos 3.200 m.

06/06/2019 15:05:04

06/06/2019 10:01:46 | BERNÓN FERNÁNDEZ, JORGE

Esta es una copia auténtica imprimible de un documento electrónico administrativo archivado por la Comunidad Autónoma de Murcia, según artículo 27.3.c) de la Ley 39/2015. Los firmantes y las fechas de firma se muestran en los recuadros. Su autenticidad puede ser contrastada accediendo a la siguiente dirección: <https://sede.carm.es/verificardocumentos> e introduciendo el código seguro de verificación (CSV) CARM-0449931e-885c-712-6a78-0050569134e7





Región de Murcia

Consejería de Empleo, Universidades, Empresa y Medio Ambiente Servicio de Gestión y Disciplina Ambiental
Dirección General de Medio Ambiente y Mar Menor

Descripción	Superficie ocupada (m ²)	Superficie construida (m ²)
Nave A	7.854,12	8.179,17
Nave B	3.445,51	3.445,51
Carpas	1.383,44	1.383,44
Oficinas planta alta	--	266,15
Zona cargadores de baterías y gas	279,13	279,13
Oficinas técnicas exteriores	52,15	52,15
Producción 5	178,96	178,96
Calibrador 1	168,96	168,96
Calibrador 2	250,09	250,09
Calibrador 4	80,62	80,62
Taller 1	80,04	80,04
Taller 2	29,04	29,04
Transformador	18,81	18,81
Aseos junto calderas	8,22	8,22
Calderas 1	81,54	81,54
Calderas 2	98,03	98,03

Marquesinas aparcamientos	1.149,24	1.149,24
Garita de seguridad	19,45	19,45
Comedor	--	73,48
Vestuario	--	15,01
Vestuario	--	14,01
Zona de muelle de carga 1	864,00	864,00
Zona de muelle de carga 2	34,53	34,53
TOTAL	16.075,88	16.429,95

Entorno

El núcleo de población más cercano es la pedanía de El Raal (5.314 habitantes según INE 2016), a unos 565 m, tratándose de un núcleo diseminado y a unos 2.7 Km. de El Raal propiamente dicho.

El acceso a las mismas se realiza desde la carretera de Alquerías a Santomera, a la altura del cruce de la Orilla del Azarbe se gira a la derecha y a unos 2 Km. se llega a las instalaciones.

El espacio natural más próximo a la zona objeto de estudio, es el "Paisaje Protegido Humedal del Ajauque y Rambla Salada" a unos 7.8 Km.

06/06/2019 15:05:04

06/06/2019 10:01:46 | BERNÓN FERNÁNDEZ, JORGE

BELMONTE MARÍN, BRAULIO

Esta es una copia auténtica imprimible de un documento electrónico administrativo archivado por la Comunidad Autónoma de Murcia, según artículo 27.3.c) de la Ley 39/2015. Los firmantes y las fechas de firma se muestran en los recuadros. Su autenticidad puede ser contrastada accediendo a la siguiente dirección: <https://sede.carm.es/verificardocumentos> e introduciendo el código seguro de verificación (CSV) CARM-0449931e-885c-712-6a78-0050569b34e7





Región de Murcia

Consejería de Empleo, Universidades, Empresa y Medio Ambiente Servicio de Gestión y Disciplina Ambiental
Dirección General de Medio Ambiente y Mar Menor

El LIC más próximo corresponde a la “Sierra de Orihuela” (Alicante) a unos 3.100 m., relieve aislado en el llano de la Vega Baja del Segura. El LIC de la Región de Murcia más próximo corresponde a “Cueva de las Yeseras” a 3.420 m. perteneciente al municipio de Santomera. La ZEPA más próxima corresponde a la “Sierra del Sur de Alicante” a unos 3.200 m.

– Producción anual

La capacidad media productiva en cada una de las líneas de trabajo son:

1. Capacidad de producción de alcachofa para conserva 108 t/día
2. Capacidad de producción de pimiento 32 t/día.
3. Capacidad de producción de subproducto de alcachofa 132 t/día.
4. Capacidad de producción de pimiento 7 t/día.
5. Total de capacidad de producción 279 t/día.

– Agua y vertidos

Se estará a lo dispuesto en la autorización de vertido del Ayuntamiento de Murcia o de la Confederación Hidrográfica del Segura, considerándose la ordenanza municipales así como la ley 4/2009 de 14 de mayo, de protección ambiental integrada, así como de las normativa de la ley de aguas y del dominio público hidráulico, según corresponda. Las actividades no sujetas a autorizaciones autonómicas y que se someten sólo a licencia municipal de actividad, integraran el vertido al alcantarillado mediante la propia licencia de actividad. Se estará a lo dispuesto en la disposición transitoria quinta, Vertidos de aguas residuales industriales al alcantarillado, de la Ley 4/2009, de 14 de mayo, de protección ambiental integrada.

Conforme al artículo 4 sobre competencias de las entidades locales de la Ley 4/2009, de 14 de mayo, de protección ambiental integrada, corresponde a las entidades locales ejercer aquellas competencias que tengan atribuidas en virtud de su legislación específica, de la ley y de las normas vigentes en materia de contaminación ambiental.

En particular, y en el marco de la legislación estatal y autonómica, incumbe a las entidades locales adoptar las medidas necesarias para proteger el medio ambiente en materia de residuos urbanos, ruidos, vibraciones, humos, calor, olores, polvo, contaminación lumínica y vertidos de aguas residuales a la red de saneamiento.

– Materias primas

DESCRIPCION	CANTIDAD (t/año)
Alcachofa	33.000
Pimiento	5.500
Sal	503
Ácido cítrico	221
Ácido ascórbico	6.03
Especias	23.27
Vinagre	269.9
Azúcar	25.26
Aceites vegetales comestibles	519.73
Botes y tapas	2003.51
Envases de vidrio	2474.11
Tapas tarros	86.74
Envases de plástico	10.15
Cajas/bandejas cartón	171.66
Etiquetas	95.55
Film plástico	15.56

06/06/2019 15:05:04

06/06/2019 10:01:46 BELMONTI FERNANDEZ, JORGE

Esta es una copia auténtica imprimible de un documento electrónico administrativo archivado por la Comunidad Autónoma de Murcia, según artículo 27.3.c) de la Ley 39/2015. Los firmantes y los hechos de firma se muestran en los recuadros. Su autenticidad puede ser contrastada accediendo a la siguiente dirección: <https://sede.carm.es/verificardocumentos> e introduciendo el código seguro de verificación (CSV) CARM-0449931e-885c-712-6a78-0050569134e7





Región de Murcia

Consejería de Empleo, Universidades, Empresa y Medio Ambiente Servicio de Gestión y Disciplina Ambiental
Dirección General de Medio Ambiente y Mar Menor

DESCRIPCION	CANTIDAD (t/año)
Hidróxido sódico 50%	39.65
Hipoclorito sódico	54.12
Ácido clorhídrico 32%	0.1
Otros	10.87

- Combustibles y agua utilizados

Consumibles	Consumos (año 2017)
Agua	19.334 m ³ /año (agua red) y 232.334 m ³ /año (agua pozo)
Energía eléctrica	2.551 MWh/año
Gasoil	94.796 T/año
2 Depósitos aéreos de gasoil de 3.000 litros y 5.000 l	-
1 Deposito enterrado de gasoil de 50 m3 (fuera de servicio)	-

- Residuos generados

Residuos peligrosos	< 10 t/año
---------------------	------------

- Régimen de Funcionamiento

Un turno de 8 horas/día (hasta 16 horas/día por necesidades y puntas de producción). 6 días por semana los 12 meses

- Descripción General del Proceso Productivo

El proceso productivo general se compone de:

ELABORACION DE CONSERVA DE ALCACHOFA

En dicho proceso se distinguen las siguientes etapas:

- Recepción
En ella tiene lugar la recepción de materias primas (alcachofa en palots), productos semielaborados así como ingredientes, materias auxiliares y aditivos, envases, etiquetas, film retráctil y film estirable, etc.
- Calibrado
A continuación se descargan los palots de alcachofa en la cinta de transporte del calibrador. En el calibrador se separan los frutos en función del tamaño mediante un sistema de rodillos. Dependiendo del tamaño, los frutos se destinarán a cocción y a corte/pelado. A partir de esta etapa tiene lugar el proceso productivo propiamente dicho.
- Preparación y Transformación de la materia prima
La materia prima, en este caso la alcachofa, para su tratamiento se recibe de dos formas:
 - *En fresco*, tratando la alcachofa entera
 - *Cocido*, que corresponde a los fondos de la alcachofa

LINEA DE SEMICOCIDA

Se inicia con la calibración de la misma, pasando a continuación a la peladora y al deshojador el cual separa el corazón y las hojas.

Se realiza a continuación un repaso manual eliminando los posibles defectos.

Los corazones se pueden cortar además en mitades o trozos según pedido.

Tanto los corazones como los fondos pasan a la línea de envasado y control de peso.

Los formatos empleados son de 1/2 y 1 Kg.

Ya en la llenadora, se les añade el líquido de gobierno (ácido cítrico, sal y otros aditivos) lo que permite conservar el producto que viene seco. Pasan a la cerradora y de aquí al pasteurizador a 97°C para la esterilización del envase, y a continuación se somete a un enfriamiento a 40°C.

Tras la pasteurización, pasan por la máquina de visión para comprobar el cierre y por la de Rayos X para comprobar la ausencia de contaminantes en el envase.





Región de Murcia

Consejería de Empleo, Universidades, Empresa y Medio Ambiente Servicio de Gestión y Disciplina Ambiental
Dirección General de Medio Ambiente y Mar Menor

Tras estas comprobaciones pasan al paletizador para su almacenamiento.

Ya en el almacén se lleva a cabo la preparación del producto elaborado para su expedición el cual conlleva las siguientes etapas: codificación, paletizado de envases, almacenamiento del producto, etiquetado según cliente, embalado y paletizado de embalajes.

LINEA DE COCIDA

Si la alcachofa va a cocido, se pasa al escaldador y se escalda el producto entero. A continuación se enfría y de aquí pasa a la peladora según calibre.

El proceso que sigue es similar al producto en fresco.

Los formatos empleados son: corazón, fondos, trozos marinados (envasados en vidrio).

Los restos de hojas y tallos pasan a alimentación animal.

ELABORACION DE CONSERVA DE PIMIENTO

Para su elaboración se distinguen dos líneas:

- Línea de pelado químico

En este caso al pimiento se le da un tratamiento químico para el pelado del mismo y un lavado.

A continuación se realiza un repaso, descorazonado y desbinzado hasta su envasado.

El llenado del pimiento en los envases se hace de modo manual por la fragilidad del producto.

- Línea de pimiento asado

El pimiento fresco se pasa al horno de asado, se le realiza un lavado, repaso, descorazonado y desbinzado hasta su envasado.

Los restos pasan a alimentación animal.

La limpieza de los equipos se hace de forma manual.

ELABORACION DE ENSALADA DE BERENJENA-CALABACIN-CHAMPIÑÓN

La producción de esta línea, en la actualidad, se encuentra en fase de prueba de acuerdo a las demandas del cliente. La máxima producción realizada fue en 2015 es de 28,40 toneladas.

A continuación se muestra el diagrama general de flujo del proceso productivo y de cada una de las líneas de producción: alcachofa y pimiento.

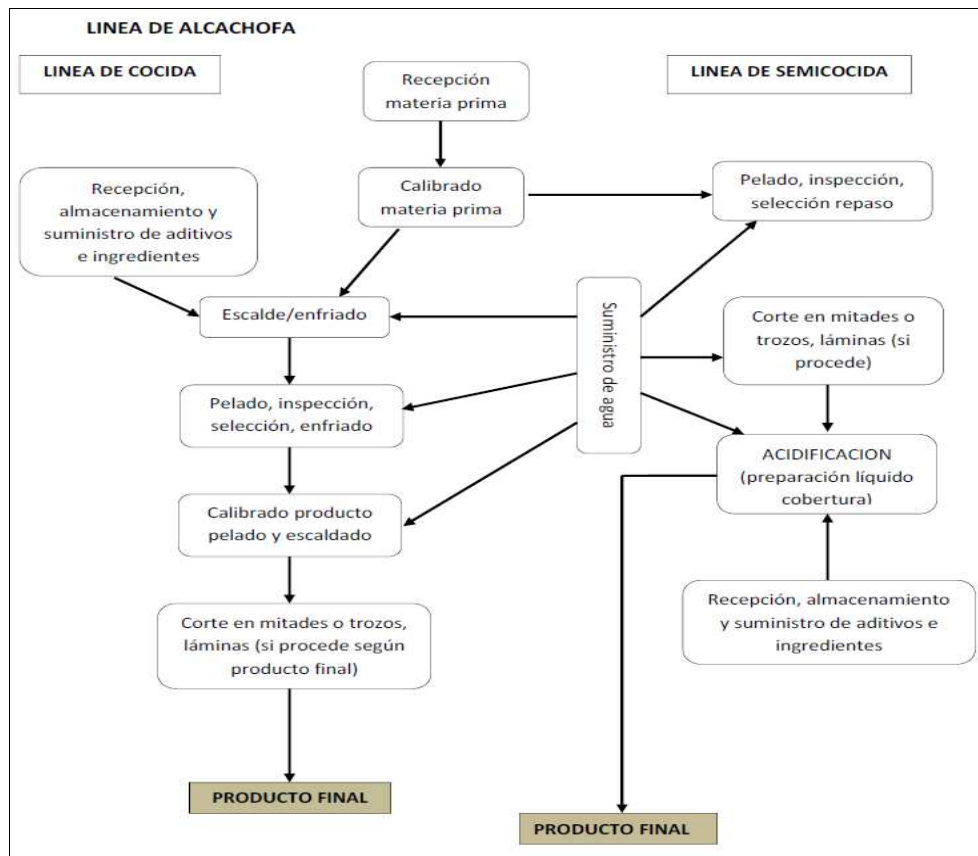



Región de Murcia

Consejería de Empleo, Universidades, Empresa y Medio Ambiente Servicio de Gestión y Disciplina Ambiental
Dirección General de Medio Ambiente y Mar Menor

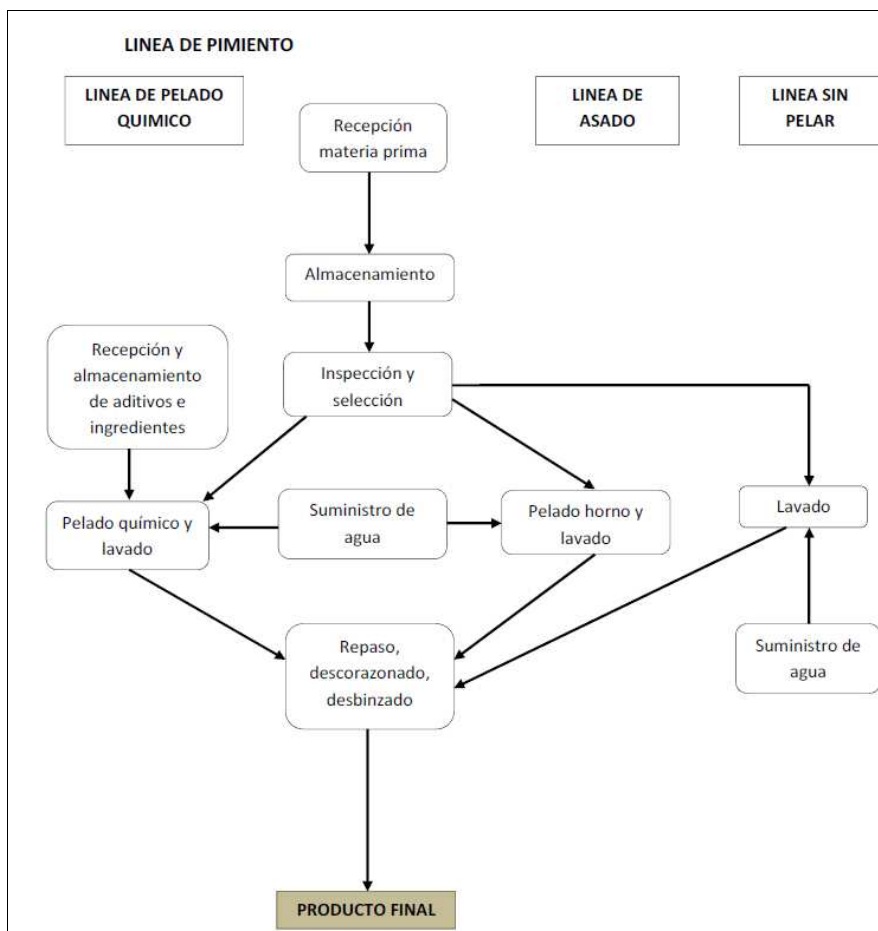

Cualquier otra línea producción, servicio, maquinaria, equipo, instalación ó bienes con incidencia ó repercusión significativa sobre el medio ambiente, que se quiera instalar o modificar con fecha posterior a la autorización, deberá ser considerada como una Modificación y deberá ser comunicada previamente al Órgano Ambiental, y conforme establece el artículo 22 Ley 4/2009, de 14 de Mayo, de Protección Ambiental Integrada.

A. ANEXO A.- COMPETENCIAS AMBIENTALES AUTONÓMICAS.

De acuerdo con los artículos 45, 46 y 139 de la Ley 4/2009, de 14 de mayo de Protección Ambiental Integrada, el objeto del presente Anexo de Prescripciones Técnicas, es el recoger las prescripciones técnicas derivadas del análisis y revisión de la documentación técnica obrante en el expediente, al objeto de que sean tenidas en cuenta en la elaboración de la propuesta de Autorización Ambiental Sectorial del expediente AAU 2016/ 0051, para lo cual, en este informe se recogen las prescripciones técnicas relativas a las siguientes Autorizaciones o pronunciamientos ambientales sectoriales:

▪ *Autorización de Actividad Potencialmente Contaminadora de la Atmósfera*

En las instalaciones se prevé el desarrollo de la actividad de:

PROCESOS INDUSTRIALES CON COMBUSTIÓN.

Actividad: PROCESOS INDUSTRIALES CON COMBUSTIÓN.

CALDERAS DE COMBUSTIÓN, TURBINAS DE GAS, MOTORES Y OTROS

Calderas de P.t.n. <20 MWt y >= 5 MWt

Grupo B y Código CAPCA 03 01 03 02

Actividad: HORNOS DE PROCESOS SIN CONTACTO.

Equipos de combustión sin contacto directo en la industria alimentaria en cocciones, esterilización, u operaciones similares de potencia térmica nominal igual superior a 2,3 MWt

Clasificación: Grupo B

Código 03 02 05 06.

▪ *Comunicación Previa de Pequeño Productor de Residuos Peligrosos*

La mercantil genera menos de 10 toneladas anuales de residuos peligrosos. Por tanto, y de acuerdo con el artículo 22 del Decreto 833/1988, 20 de julio, por el que se aprueba el Reglamento para la ejecución de la Ley 20/1986, básica de residuos peligrosos, ha de adquirir el carácter de Pequeño Productor de Residuos Peligrosos mediante su comunicación al órgano ambiental autonómico.





Región de Murcia

Consejería de Empleo, Universidades, Empresa y Medio Ambiente
Servicio de Gestión y Disciplina Ambiental
Dirección General de Medio Ambiente y Mar Menor

A.1. PRESCRIPCIONES TÉCNICAS EN MATERIA DE AMBIENTE ATMOSFÉRICO.

Catalogación de la Actividad Principal según Anexo I del Real Decreto 100/2011, de 28 de febrero, por el que se actualiza el catálogo de actividades potencialmente contaminadoras de la atmósfera y se establecen las disposiciones básicas para su aplicación y Real Decreto 1042/2017, de 22 de diciembre, sobre la limitación de las emisiones a la atmósfera de determinados agentes contaminantes procedentes de las instalaciones de combustión medianas y por el que se actualiza el anexo IV de la Ley 34/2007, de 15 de noviembre, de calidad del aire y protección de la atmósfera.

Dado que en la instalación se llevan a cabo varias actividades del mismo tipo, para determinar la catalogación de la actividad principal se aplica lo establecido en el apartado b del artículo 5.1 del Real Decreto 100/2011, considerando por tanto la suma de las potencias de dichas actividades.

Actividad: PROCESOS INDUSTRIALES CON COMBUSTIÓN.

CALDERAS DE COMBUSTIÓN, TURBINAS DE GAS, MOTORES Y OTROS

Calderas de P.t.n. <20 MWt y >= 5 MWt

Grupo B y Código CAPCA 03 01 03 02

Actividad: HORNOS DE PROCESOS SIN CONTACTO.

Equipos de combustión sin contacto directo en la industria alimentaria en cocciones, esterilización, u operaciones similares de potencia térmica nominal igual superior a 2,3 MWt

Clasificación: Grupo B

Código 03 02 05 06

A.1.1. Prescripciones de carácter general.

Con carácter general, la mercantil autorizada, debe cumplir con lo establecido en la Ley 34/2007, de 15 de noviembre, de calidad del aire y protección de la atmósfera, en el Real Decreto 100/2011, de 28 de enero, por el que se actualiza el catálogo de actividades potencialmente contaminadoras de la atmósfera y se establecen las disposiciones básicas para su aplicación, con el Real Decreto 1042/2017, de 22 de diciembre, sobre la limitación de las emisiones a la atmósfera de determinados agentes contaminantes procedentes de las instalaciones de combustión medianas y por el que se actualiza el anexo IV de la Ley 34/2007, de 15 de noviembre, de calidad del aire y protección de la atmósfera, con la Orden Ministerial de 18 de Octubre de 1976, de Prevención y Corrección de la Contaminación Atmosférica de Origen Industrial, con la Ley 4/2009, de 14 de Mayo, de Protección Ambiental Integrada, con la demás normativa vigente que le sea de aplicación y obligaciones emanadas de los actos administrativos tanto precedentes como posteriores, otorgados para su funcionamiento, así como con las demás futuras normas que se establezcan reglamentariamente sobre las emisiones a la atmósfera que le sean de aplicación.

A.1.2. Prescripciones de Carácter Específico.

Al objeto de prevenir, vigilar y reducir las posibles emisiones generadas al aire por el desarrollo de las diferentes actividades y procesos que se lleven a cabo en la instalación, así como de garantizar el cumplimiento de los requisitos de funcionamiento establecidos tanto en este apartado como en general en este anexo A, se establecen una serie de medidas, prescripciones y condiciones técnicas, que a continuación se describen:

1. Se deberá tener en consideración en TODO MOMENTO que: NO se podrá desarrollar actividad ni proceso alguno en la instalación, que puedan generar emisiones -difusas o confinadas- vehiculadas estas a cada uno de los equipos correspondientes, SIN que PREVIAMENTE los equipos de depuración se encuentren trabajando en condiciones OPTIMAS¹ de FUNCIONAMIENTO, puesto que la función de estos equipos es la de actuar como equipos de reducción.

¹ No se consideran CONDICIONES OPTIMAS DE FUNCIONAMIENTO de los equipos de depuración, los periodos arranques, paradas, calentamiento, enfriamiento, así como las averías, standby, mantenimientos del equipo o de instalaciones auxiliares, o circunstancias que puedan disminuir la capacidad de rendimiento y/o funcionamiento o los caudales de entrada o salida de estos equipos, en definitiva, cualquier incidencia que pueda afectar negativamente a la capacidad de depuración de los equipos, así como cualquier periodo o supuesto de funcionamiento fuera de las condiciones de VLE establecidos.





Región de Murcia

Consejería de Empleo, Universidades, Empresa y Medio Ambiente
Servicio de Gestión y Disciplina Ambiental
Dirección General de Medio Ambiente y Mar Menor

- Por tanto, de igual manera, encontrándose los equipos de depuración en condiciones óptimas de funcionamiento al estar desarrollándose actividades del proceso productivo, en caso de que se produjera una incidencia o supuesto que modificará las mismas las condiciones a condiciones NO óptimas de funcionamiento, se DEBERÁN llevar todas las actividades y procesos, cuyas emisiones -difusas o confinadas- son vehiculadas a estos equipos de depuración, -de manera INMEDIATA-, a condiciones de seguridad y parada, hasta que de nuevo se pueda garantizar el funcionamiento de estos equipos en condiciones óptimas, -conforme a lo definido-, para ello, se deberá activar un sistema automático de alarma que permita a los responsables de cada área o planta, de manera inmediata tener conocimiento de tal situación, al objeto de actuar sobre las actividades y/o procesos en consecuencia y conforme a lo indicado, garantizándose con ello la adecuada depuración y tratamiento de las emisiones.
- Con el mismo objeto, previamente todos los equipos y dispositivos de aspiración asociados a las actividades y/o procesos que puedan generar emisiones difusas, deberán estar en condiciones MÁXIMAS de aspiración, con el fin de vehicular la mayor cantidad posible de estas emisiones difusas a los equipos de depuración, los cuales a su vez, deberán estar funcionando en condiciones ÓPTIMAS de funcionamiento, al objeto de depurar con la mayor eficacia tanto los citados gases procedentes de las emisiones difusas generadas en el desarrollo de los procesos y/o actividades como los gases procedentes de emisiones confinadas de esos u otros procesos y/o actividades.
- Por todo lo anteriormente expuesto, los diferentes equipos de depuración -e instalaciones auxiliares asociadas-, deben ser los primeros equipos de la planta que inicien su puesta en marcha, alcanzando estos sus respectivas condiciones óptimas de funcionamiento, antes del inicio de cualquier proceso o actividad que pueda generar emisiones. Una vez alcanzadas por estos equipos sus condiciones óptimas de funcionamiento, se podrá iniciar la puesta en marcha del resto de actividades y procesos de la instalación que generen emisiones.
- De igual manera, en las paradas de funcionamiento de la instalación, los equipos de depuración -e instalaciones auxiliares asociadas-, serán los últimos en dejar de funcionar, siempre, garantizándose que no quedan gases pendientes de depurar en las instalaciones.
- Al objeto de la consecución de los términos y aspectos definidos en los puntos anteriores (del 1 al 5) se deberán ELABORAR Y ADOPTAR para tales fines, los PROTOCOLOS DE ACTUACIÓN pertinentes que sean necesarios. (Protocolo para la puesta en funcionamiento y parada habitual de la instalación y Protocolo para la parada en caso de emergencia o pérdida de Condiciones Óptimas de Funcionamiento).
- Asimismo, se establecerán las MEDIDAS Y LOS MEDIOS TÉCNICOS oportunos que se requieran al objeto de garantizar de manera pormenorizada la TOTALIDAD de estas condiciones.

A.1.3. Características técnicas de los focos y de sus emisiones.

- Identificación, codificación y categorización de los focos de emisión a la atmósfera

La identificación, codificación y categorización de las principales APCA y sus respectivos focos de emisión de gases contaminantes, que se desprenden del proyecto, se refleja en la siguiente tabla de acuerdo con las actividades desarrolladas en cada instalación o con el equipo disponible y, -en su caso - con su capacidad o rango de potencia, conforme establece el artículo 4 del Real Decreto 100/2011, de 28 de enero y Real Decreto 1042/2017, de 22 de diciembre, sobre la limitación de las emisiones a la atmósfera de determinados agentes contaminantes procedentes de las instalaciones de combustión medianas y por el que se actualiza el anexo IV de la Ley 34/2007, de 15 de noviembre, de calidad del aire y protección de la atmósfera



**Región de Murcia**

Consejería de Empleo, Universidades, Empresa
y Medio Ambiente
Dirección General de Medio Ambiente y Mar Menor

Servicio de Gestión y Disciplina Ambiental

- Numeración de los focos canalizados de combustión:

Nº Equipo	Denominación del equipo	Denominación de los focos	Nº Foco	Catalogación de los focos		(1)	(2)	Principales contaminantes emitidos
				Grupo	Código			
1	Caldera nº 1.	Chimenea caldera nº1	1	B	03 01 03 02	C	D	CO, NOx
2	Caldera nº 2	Chimenea caldera nº2	2	C	03 01 03 03	C	D	CO, NOx
3	Caldera nº 3	Chimenea caldera nº3	3	C	03 01 03 03	C	D	CO, NOx
4	Horno de gas natural 1		4	C	03 02 05 07	C	D	CO, NOx
5	Horno de gas natural 2		5	C	03 02 05 07	C	D	CO, NOx
6	Caldera GNL regasification 1		6	-	03 01 03 05	C	D	CO, NOx
7	Caldera GNL regasification 2		7	-	03 01 03 05	C	D	CO, NOx
8	GRUPO ELECTRÓGENO 320 KVAs		8	-	03 01 05 04	C	E	CO, NOx, SO ₂ , Partículas

(1) (F)ugitiva/(C)onfinada/(O)tras (2) (C)ontinua/(D)iscontinua/(E)sporádica/(O)tras.

- Características básicas:

Nº Equipo	Denominación del equipo	Potencia Térmica	Combustible
1	Caldera nº 1	7.713 kWt	Gas natural
2	Caldera nº 2	4.991 kWt	Gas natural
3	Caldera nº 3	4.991 kWt	Gas natural
4	Horno de gas natural 1	1.750 kWt	Gas natural
5	Horno de gas natural 2	1.750 kWt	Gas natural
6	Caldera GNL regasification 1	103 kWt	Gas natural
7	Caldera GNL regasification 2	103 kWt	Gas natural
8	Grupo Electrónico 320 KVAs	271.00 Potencia LTP (kWm)	Gasoil

- Focos de emisión difusa:

Nº FOCO	Denominación del foco	Catalogación de los focos		(1)	(2)	Principales contaminantes emitidos
		Grupo	Código			
9	Almacenamiento de productos químicos inorgánicos líquidos o gaseosos con capacidad < 100 m3	-	04 04 15 02	F	C	-
10	Almacenamiento u operaciones de manipulación, mezclado, separación, clasificación, transporte o reducción de tamaño de materiales pulverulentos en la industria de alimentación con capacidad de manipulación de estos materiales < 200 t/día	-	04 06 17 52	F	C	-

(1) (F)ugitiva/(C)onfinada/(O)tras (2) (C)ontinua/(D)iscontinua/(E)sporádica/(O)tras.

A.1.4. Características de las Chimeneas de los Focos Confinados.

- Adecuada dispersión de los contaminantes

La altura de las chimeneas será IGUAL o SUPERIOR a las determinadas con arreglo a las Instrucciones del anexo II de la Orden de 18 de octubre de 1976-, o a otro método de reconocido prestigio nacional o internacional (p.e. el método





Región de Murcia

Consejería de Empleo, Universidades, Empresa y Medio Ambiente
Dirección General de Medio Ambiente y Mar Menor

Servicio de Gestión y Disciplina Ambiental

propuesto en el “Manual de Cálculo de Altura de Chimeneas Industriales”, norma alemana *Luft- TA Luft*), etc..

No obstante, éstas y todas, deberán en todo caso asegurar una eficiente y adecuada dispersión de los contaminantes en el entorno, de tal manera que no se rebase en el ambiente exterior de la instalación los niveles de calidad del aire exigidos en cada momento, debiendo en su caso elevar aún más su altura, para la consecución de tales objetivos.

Las características de las chimeneas correspondientes a los focos confinados, según datos aportados, son las siguientes:

Nº Equipo	Denominación del equipo	Denominación de los focos	Nº de Foco	Altura (m)	Diámetro (m)	Numero de bocas de muestreo
1	Caldera nº 1	Chimenea caldera nº1	1	6	0,7	2
2	Caldera nº 2	Chimenea caldera nº2	2	6	0,7	2
3	Caldera nº 3	Chimenea caldera nº3	3	6	0,7	2
4	Horno de gas natural 1		4	6	0,7	2
5	Horno de gas natural 2		5	6	0,7	2
6	Caldera GNL regasification 1		6	3	0,3	1
7	Caldera GNL regasification 2		7	3	0,3	1
8	GRUPO ELECTRÓGENO 320 KVAs		8	-	-	

- Acondicionamiento de Focos Confinados de Emisión.

Se dará cumplimiento a las siguientes condiciones de adecuación de la chimenea con el fin de realizar las tomas de muestras de forma representativa y segura, para ello, se deberá cumplir con los requisitos mínimos relativos a la ubicación y geometría de los puntos de toma de muestras, definidos en la norma UNE-EN 15259:2008.

De tal manera que, cada una de las chimeneas indicadas en el apartado anterior deberá disponer de:

A. Bocas de muestreo en una sección transversal circular:

- Ubicación de las bocas de muestreo: La ubicación de las bocas de muestreo deberán ser tal que, la distancia a cualquier perturbación anterior o posterior será de cinco diámetros (5D) de la perturbación, si se haya antes del punto de medida según el sentido del flujo de gases, así como de cinco diámetros (5D), si se encuentra después del punto de medida, con el objetivo de obtener las condiciones de flujo y concentraciones homogéneas necesarias para la obtención de muestras representativas de emisión.

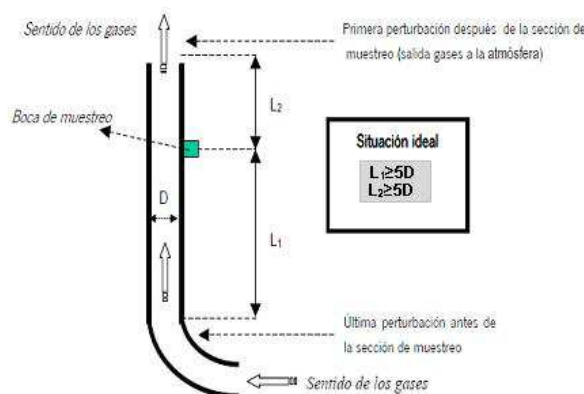

$L_1 \geq 5D$ y $L_2 \geq 5D$

- Así mismo, en esta ubicación de L1 y L2 se deberá -en todo caso- DEMOSTRAR mediante las correspondientes mediciones en los puntos de muestreo que la corriente de gas en el plano de medición cumple los siguientes requisitos:

1. Ángulo entre la dirección del flujo de gas y el eje del conducto será inferior a 15 °.
2. Ningún flujo local negativo.
3. La velocidad en todos los puntos no será inferior a la mínima según el método utilizado (por tubos de Pitot, la presión diferencial no podrá ser inferior a 5 Pa.

BELMONTE MARIN, BRAULIO | 06/06/2019 10:01:46 | IBERNÓN FERNÁNDEZ, JORGE | 06/06/2019 15:05:04
 Esto es una copia auténtica imprimible de un documento electrónico administrativo archivado por la Comunidad Autónoma de Murcia, según artículo 27.3.c) de la Ley 39/2015. Los firmantes y las fechas de firma se muestran en los recuadros. Su autenticidad puede ser contrastada accediendo a la siguiente dirección: https://sede.carm.es/verificardocumentos e introduciendo el código seguro de verificación (CSV) CARM-0449931e-885c-712-6a78-0050569134e7





Región de Murcia

Consejería de Empleo, Universidades, Empresa
y Medio Ambiente
Dirección General de Medio Ambiente y Mar Menor

Servicio de Gestión y Disciplina Ambiental

4. La relación entre las velocidades máximas y mínimas en la sección de medida no será inferior a :1.

- No obstante -con carácter excepcional- y en caso de encontrarse dificultades extraordinarias para mantener las anteriores distancias ($L1 \geq 5D$ y $L2 \geq 5D$) requeridas, y previa justificación de dicha imposibilidad técnica, las bocas de muestreo podrán situarse en otros valores diferentes de L1 y L2, -SIEMPRE- que en éstas se de cumplimiento a las condiciones establecidas en el párrafo anterior en relación a los requisitos que ha de cumplir la corriente de gas en el plano de muestreo.

- Número MÍNIMO de bocas de muestreo: El número mínimo de bocas que ha de disponer en la chimenea en función de su diámetro proyectado, conforme a lo establecido en la Norma UNE 15259:2008.

B. Orificios:

Los orificios circulares que se practiquen en las chimeneas para facilitar la introducción de los elementos necesarios para la realización de mediciones y toma de muestras, serán respecto a las dimensiones de dichos orificios los adecuados para permitir la aplicación del método de referencia respectivo.

C. Conexiones para la sujeción del tren de muestreo:

Las conexiones para medición y toma de muestras estarán a una distancia de entre 60 y 100 centímetros de la plataforma u otra construcción fija similar; serán de fácil acceso y sobre ella se podrá operar fácilmente en los puntos de toma de muestras previstos, disponiéndose de barandillas de seguridad.

D. Plataformas de trabajo:

Las plataformas de trabajo fijas o temporales deben disponer de una capacidad de soporte de carga suficiente para cumplir el objetivo de medición. Éstas deberán encontrarse verificadas antes de su uso, conforme a las condiciones que las reglamentaciones nacionales de seguridad del trabajo, establezcan.

E. Deflectores:

No se permite la instalación de dispositivos a la salida de las chimeneas (deflectores, sombreretes, etc..) o de cualquier otro elemento, que pueda modificar, alterar o afectar negativamente la dispersión de los gases a la salida de las chimeneas

A.1.5. Valores Límite de Contaminación, Periodicidad y Métodos de Medición.

En aplicación de lo establecido en el artículo 5.2 del Real Decreto 100/2011, de 28 de enero, así como en virtud de de los principios rectores recogidos en el artículo 4 de la Ley 34/2007, de 15 de noviembre, de calidad del aire y protección de la atmósfera, se determina:

- Niveles máximos de Emisión.

• Valores Límite de Emisión (VLE) autorizados para el foco 1

Nº Foco	Denominación del equipo	Contaminante	Valor Límite de Emisión al 3% de oxígeno
1	Chimenea de calderas 1	CO	100 ppm
		NOx	200 ppm

• Valores Límite de Emisión (VLE) autorizados para los focos 2 y 3

Nº Foco	Denominación del equipo	Contaminante	Valor Límite de Emisión al 3% de oxígeno
2 y 3	Chimenea de calderas y hornos	CO	100 ppm
		NOx	250 ppm





Región de Murcia

Consejería de Empleo, Universidades, Empresa
y Medio Ambiente
Dirección General de Medio Ambiente y Mar Menor

Servicio de Gestión y Disciplina Ambiental

- Valores Límite de Emisión (VLE) autorizados para los focos **4,5,6 y 7**

Nº Focos	Contaminantes/Parámetros	Valor límite	% de Oxígeno de referencia
4,5,6 y 7	CO	100 mg/Nm ³	3%
	NOx	250 mg/Nm ³	3%

- Valores Límite de Emisión (VLE) autorizados para las emisiones canalizadas de combustión: **foco 8** (motores de combustión interna alternativos):

Parámetro contaminante	VLE	Unidad	Combustible	% Oxígeno de referencia
CO	245	mg/Nm ³	Gasóleo	15%
NOx	250	mg/Nm ³		

– Periodicidad, tipo de medición y métodos.

Las primeras mediciones se realizarán en los cuatro meses siguientes a la concesión de la autorización.

Nº Foco	Denominación de los focos	Contaminante	Norma / Método Analítico Prioritario	Norma / Método Analítico Alternativo	Periodicidad / Tipo
1, 2, 3,	1.Chimenea caldera nº1 2.Chimenea caldera nº2 3.Chimenea caldera nº3	CO	UNE-EN 15058	ASTM D6522	Discontinuo (TRIMESTRAL) /Manual
		NOx	UNE-EN 14792	ASTM D6522	

Nº Foco	Denominación de los focos	Contaminante	Norma / Método Analítico Prioritario	Norma / Método Analítico Alternativo	Periodicidad / Tipo
4 y 5	4.Horno de gas natural 1 5.Horno de gas natural 2	CO	UNE-EN 15058	ASTM D6522	Discontinuo (QUINQUENAL) /Manual
		NOx	UNE-EN 14792	ASTM D6522	

Dichos niveles de emisión deben entenderse sin dilución previa con aire.

El muestreo y análisis de todos los contaminantes y parámetros -incluidos los adicionales de medición-, se han de realizar en condiciones normales de funcionamiento en todos los casos y con arreglo a las Normas CEN disponibles en cada momento.

En consecuencia y en cualquier caso, los métodos que a continuación se indican deberán ser –en su caso- sustituidos por las Normas CEN que se aprueben o en su defecto, por aquel que conforme al siguiente criterio de selección sea de rango superior y resulte más adecuado para el tipo de instalación y rango a medir, o bien así lo establezca el órgano competente de la administración a criterios particulares, siendo aplicable tanto para los Controles Externos como para Autocontroles o Controles Internos:





Región de Murcia

Consejería de Empleo, Universidades, Empresa
y Medio Ambiente
Dirección General de Medio Ambiente y Mar Menor

Servicio de Gestión y Disciplina Ambiental

Jerarquía de preferencias para el establecimiento de un método de referencia para el muestreo, análisis y medición de contaminantes:

- 1) Métodos UNE equivalentes a normas EN. También se incluyen los métodos EN publicados, antes de ser publicados como norma UNE.
- 2) Métodos UNE equivalentes a normas ISO.
- 3) Métodos UNE, que no tengan equivalencia ni con norma EN ni con norma ISO.
- 4) Otros métodos internacionales
- 5) Procedimientos internos admitidos por la Administración.

En los casos en los que se permita un método de referencia alternativo para el contaminante, -conforme a lo indicado a continuación- podrá optarse por el uso del mismo, no siendo exigible por tanto en dichos casos que los muestreos, análisis y/o mediciones se realicen con arreglo a Normas CEN tal y como se ha descrito en los párrafos anteriores, -extensible- este aspecto tanto para los contaminantes como para los parámetros a determinar.

• Parámetros.

Así mismo, junto al muestreo, análisis y medición de los contaminantes anteriormente indicados, se analizarán -simultáneamente- los parámetros habituales (temperatura, caudal, oxígeno, presión, humedad,...) que resulten necesarios para la normalización de las mediciones, o con lo establecido por las Normas CEN disponibles en cada momento o al criterio de selección de método establecido anteriormente.

En los casos en los que se permita un método de referencia alternativo, se podrá analizar los correspondientes parámetros mediante ese método, si su alcance así lo permitiera.

Parámetros	Norma / Método Analítico (Medición Discontinua)
Caudal	UNE-77225
Oxígeno	UNE-EN-14789
Humedad	UNE-EN-14790
Temperatura	EPA apéndice A de la parte 60, método 2
Presión	EPA apéndice A de la parte 60, método 2

Los informes resultantes de los controles reglamentarios, se realizarán de acuerdo a la norma UNE-EN 15259 o actualización de la misma, tanto en su contenido como en lo que se refiere a la disposición de sitios y secciones de medición.

Complementariamente dichos informes responderán al contenido mínimo especificado como anexo II a la Resolución de inscripción de la Entidad Colaboradora de la Administración como tal y conforme al Decreto núm. 27/1998, de 14 de mayo, sobre entidades colaboradora de la administración en materia de calidad ambiental.

A.1.6. Procedimiento de evaluación de emisiones.

Con carácter general, se considerará que existe superación del valor límite de emisión cuando se cumplan alguna de las siguientes condiciones en las -al menos tres- mediciones, de cómo mínimo una hora de duración cada una, realizadas a lo largo de un periodo de 8 horas continuas:

- Que la media de todas las medidas supere el valor límite.
- Que el 25% de las medidas realizadas, supere el valor límite en un 40%, o bien, si más del 25% para cualquier cuantía.

A.1.7. Calidad del aire.

A.1.7.1 Condiciones Relativas a los Valores de Calidad del Aire.

En ningún caso las emisiones a la atmósfera procedentes de la instalación y de las actividades que en ella se desarrollan deberán provocar en su área de influencia valores de calidad del aire superior a los valores límites vigentes en cada momento.





Región de Murcia

Consejería de Empleo, Universidades, Empresa
y Medio Ambiente
Dirección General de Medio Ambiente y Mar Menor

Servicio de Gestión y Disciplina Ambiental

En caso de que las emisiones, aún respetando los niveles de emisión generales establecidos en la correspondiente Autorización, produjesen o influyesen de forma significativa en la superación de los valores límite vigentes de Calidad del Aire, podrán establecerse entre otras medidas, niveles de emisión más rigurosos o condiciones de funcionamiento especiales con el objetivo de asegurar el cumplimiento de los objetivos de calidad del aire establecidos en la normativa o en los planes de mejora que correspondan.

A.1.8. Medidas correctoras y/o preventivas.

▪ Propuestas por la mercantil/titular:

La mercantil declara, con la documentación presentada, que establecerá las siguientes medidas correctoras o preventivas:

1. Empleo de gas natural garantizando las emisiones mínimas de los contaminantes.
2. PROGRAMA DE VIGILANCIA:
 - a. Para los focos fijos canalizados, se realizarán medidas de control de la calidad de los gases. La periodicidad de estos controles vendrá marcada en función de la catalogación de los focos, siendo realizada a través de una Entidad de Control Ambiental.
 - b. La ECA comprobará los límites de emisión aplicables, así como las condiciones de funcionamiento establecidas.
 - c. Los datos obtenidos de las mediciones se anotarán en el libro-registro oficial de control de emisión de contaminantes a la atmósfera que dispondrá.
 - d. Los informes de resultados se adjuntarán a la Declaración Anual de Medio Ambiente que la empresa presentará cada año.
 - e. Periódicamente, y de acuerdo al Programa de mantenimiento predictivo y/o correctivo de la instalación se revisará el correcto funcionamiento de los equipos correctores de la contaminación, así como de los demás elementos relacionados.
 - f. En caso de avería o accidente que implique la emisión de contaminantes, se paralizará la actividad, hasta que se subsanen las deficiencias de las instalaciones, debiendo registrarse la incidencia en el libro de registro correspondiente.

▪ Impuestas por el Órgano Ambiental:

Además de todas las medidas correctoras recogidas anteriormente como propuestas por la actividad, se llevarán a cabo las siguientes:

3. Todos los viales estarán pavimentados y se dispondrá de medios adecuados para mantener limpios los pavimentos de la fábrica (barredoras, etc.).
4. Comprobación TRIMESTRAL del rendimiento del equipo de combustión, en el cual se incluirá el ajuste de entrada de aire y combustible en el mismo a valores óptimos, con el fin de intentar obtener combustiones estequiométricas mediante una correcta mezcla de combustible y aire, y de esta forma evitar la formación de Monóxido de Carbono (CO) o en su defecto Óxidos de Nitrógeno (NOx).
5. Se realizará mantenimiento ANUAL (O SEMESTRAL de manera voluntaria por la empresa), del equipo de combustión que comprenderá, en su caso, la limpieza de codos y tubos de entrada y salida de gases, así como limpieza del posible hollín en los tubos de salida de los gases de combustión, con principal énfasis en el deshollinamiento de la chimenea, etc... al objeto de conseguir combustiones más completas con los menores excesos de aire posible y eliminar restos de posibles combustiones incompletas. Con ello se aumenta el grado de aprovechamiento del calor generado en la combustión (tanto mayor cuanto menor es el exceso de aire con el que se trabaja).
6. Estas operaciones se anotarán en el libro de registro, el cual deberá así mismo incluir los datos relativos a la identificación de la actividad, al foco emisor y de su funcionamiento, emisiones, incidencias, controles e inspecciones de acuerdo con el artículo 8 del *Real Decreto 100/2011, de 28 de febrero*.





Región de Murcia

Consejería de Empleo, Universidades, Empresa
y Medio Ambiente

Dirección General de Medio Ambiente y Mar Menor

Servicio de Gestión y Disciplina Ambiental

7. Adopción de medidas o técnicas que permita minimizar la duración y visibilidad de las emisiones durante los arranques, paradas y cargas.
8. Se realizará MANTENIMIENTO y/o Sustitución PERIÓDICA de dispositivos o elementos que permitan mantener el óptimo estado de funcionamiento de las instalaciones de depuración de gases y emisiones de proceso.
9. Elaboración y cumplimiento de un PLAN DE MANTENIMIENTO de los equipos cuyo funcionamiento pueda tener efectos negativos sobre el medio ambiente (equipos de combustión, quemadores, instalaciones de depuración de gases y partículas,...). Este plan debe reflejar la totalidad de las exigencias y recomendaciones establecidas por el fabricante para estos equipos (periodicidad de sustitución de elementos de depuración y de autolimpieza de los mismos, condiciones óptimas de trabajo, etc,
10. Se establecerá un REGISTRO Y CONTROL sobre el cumplimiento del citado Plan de Mantenimiento de los sistemas de depuración y monitorización mediante registro actualizado de las actuaciones pertinentes.
11. Se ADOPTARÁN las medidas o técnicas que permita MINIMIZAR las emisiones y su duración durante los arranques, paradas y cargas, las cuales en todo caso deben cumplir con las prescripciones técnicas establecidas en este anexo.
12. Conforme a lo establecido en el apartado A.1.2. de este anexo, se elaborarán y adoptarán los PROTOCOLOS de ACTUACIÓN ESPECÍFICOS, que sean necesarios, al objeto de la consecución de los términos y aspectos definidos en los puntos del 1 al 5 del citado apartado, igualmente se establecerán las medidas y los medios técnicos oportunos que se requieran al objeto de garantizar de manera pormenorizada las condiciones definidas en ese apartado. Dichos Protocolos se implantarán en todas las áreas y procesos de la instalación que puedan generar emisiones, tanto difusas como confinadas.
13. Se ADOPTARÁN las medidas necesarias para que las posibles emisiones generadas durante el mantenimiento y/o reparación de los equipos de depuración o de las instalaciones asociados a estos, EN NINGÚN CASO puedan sobrepasar los VL establecidos, así como que estas puedan afectar a los niveles de calidad del aire de la zona. Para ello, entre otras medidas adoptar, se DEBERÁ realizar PARADA de las actividades y/o procesos cuyas emisiones finalizan en estos equipos de depuración o de las instalaciones sobre las que se realiza el mantenimiento y/o reparación.
14. En caso de avería o accidente que implique la emisión de contaminantes, se paralizará la actividad, hasta que se subsanen las deficiencias de las instalaciones, debiendo registrarse la incidencia en los libros de registro correspondientes, así como en la Declaración Anual de Medio Ambiente del año correspondiente.

A.1.9. Mejores Técnicas Disponibles.

Se aplicarán las mejores técnicas disponibles, teniéndose para ello en cuenta los documentos BREF y MTD publicados por Ministerio con competencias en materia de Medio Ambiente. La finalidad de la aplicación de estas mejores técnicas será evitar o minimizar las emisiones a la atmósfera, los vertidos y la generación de residuos durante el desarrollo de la actividad y en concreto, se adoptarán las siguientes medidas adicionales para la eliminación o reducción de las emisiones al ambiente atmosférico:

Asimismo, se deben reducir las vías de generación y liberación de estos contaminantes en el diseño y operación del proceso, lo que puede lograrse atendiendo a los siguientes factores:

- Calidad del combustible
- Condiciones de combustión
- Instalación de los dispositivos de control de la contaminación atmosférica adecuados.

En particular, se aplicarán las siguientes mejores técnicas disponibles, incluidas en documento BREF para la Industria Alimentaria:

Emisiones a la atmósfera

1. Aplicar y mantener una estrategia de control de emisiones a la atmósfera que incorpore:
 - Definición del problema.
 - inventario de las emisiones del lugar.
 - Medir las emisiones principales
 - Evaluación y selección de las técnicas de control de emisiones a la atmósfera.





Región de Murcia

Consejería de Empleo, Universidades, Empresa
y Medio Ambiente
Dirección General de Medio Ambiente y Mar Menor

Servicio de Gestión y Disciplina Ambiental

2. Captar los gases residuales, los olores y el polvo en el origen y conducirlos al el equipo de tratamiento o reducción.
3. Optimizar la puesta en marcha y procedimientos para la reducción de las emisiones de aire para asegurarse de que siempre está funcionando con eficacia en todas las ocasiones en las se requiere la reducción.
4. Otras mejores técnicas disponibles que puedan desarrollarse, considerándose que son viables económicamente para la empresa.

A.1.10. Otras obligaciones. Libros de Registro.

El titular de la instalación deberá mantener un registro de las emisiones, tal y como establece el Art. 8.1 del Real Decreto 100/2011 de 28 de enero, por el que se actualiza el catálogo de actividades potencialmente contaminadoras de la atmósfera y se establecen las disposiciones básicas para su aplicación. Así como conservar toda la información documental (informes, mediciones, mantenimiento, etc.) relativa a las mismas, durante un periodo no inferior a 10 años.

A.1.11. SEGUIMIENTO DE LAS EMISIONES. REAL DECRETO 1042/2017 INSTALACIONES DE COMBUSTIÓN MEDIANAS. OBLIGACIONES DE ACUERDO CON LO ESTABLECIDO EN EL REAL DECRETO 1042/2017, DE 22 DE DICIEMBRE, SIN PERJUICIO DE LO ESTABLECIDO EN LA LEY 34/2007, DE 15 DE NOVIEMBRE, EN EL TEXTO REFUNDIDO DE LA LEY DE PREVENCIÓN Y CONTROL INTEGRADOS DE LA CONTAMINACIÓN, EN LA LEY 412009, DE 14 DE MAYO, U OTRAS NORMAS QUE LES SEAN DE APLICACIÓN.

1. El titular de la instalación deberá realizar un seguimiento de las emisiones de conformidad con lo establecido en la parte 1 del anexo IV del Real Decreto 1042/2017, de 22 de diciembre. (*) (**) (***)

(*)Se realizarán mediciones para los contaminantes respecto a los cuales la parte 2 del anexo II del Real Decreto 1042/2017 prevé un valor límite de emisión para la instalación considerada y de CO para todas las instalaciones.

(**) Las emisiones atmosféricas de SO₂, NO_x y partículas procedentes de las nuevas instalaciones de combustión medianas no superarán los valores límites de emisión indicados en la parte 2 del anexo II del Real Decreto 1042/2017, de 22 de diciembre.

(***) La acreditación del cumplimiento de los valores límite de emisión se realizará mediante la correspondiente certificación de la entidad de control según los formatos y procedimientos establecidos.

Las primeras mediciones se realizarán en los cuatro meses siguientes a la concesión de la autorización o del registro de la instalación ante el órgano autonómico competente. En el caso de que la fecha de puesta en funcionamiento fuera posterior a esta comunicación, se considerará la fecha de puesta en funcionamiento.

2. En el caso de las instalaciones de combustión medianas que utilicen varios combustibles, el seguimiento de las emisiones se hará mientras se quema un combustible o una mezcla de combustibles que tenga probabilidades de producir el mayor nivel de emisiones y durante un período representativo de unas condiciones de funcionamiento normal.
3. El titular de la instalación llevará un registro de todos los resultados del seguimiento y los tratará de tal manera que se pueda realizar la verificación del cumplimiento de los valores límite de emisión de conformidad con las normas establecidas en el anexo IV, parte 2 del Real Decreto 1042/2017, de 22 de diciembre.
4. En el caso de las instalaciones de combustión medianas que necesiten utilizar dispositivos secundarios de reducción de emisiones para cumplir los valores límite de emisión, el titular de la instalación llevará un registro o conservará información que demuestre el funcionamiento efectivo y continuo de esos dispositivos así como, en caso de producirse avería en estos dispositivos, un historial de los fallos.
5. El titular de una instalación de combustión mediana conservará lo siguiente:
 - a. El permiso o la prueba del registro realizado por la autoridad competente y, si es pertinente, su versión actualizada e información relacionada.
 - b. Los resultados del seguimiento y la información mencionados en los apartados 3 y 4.
 - c. Cuando el órgano competente lo haya autorizado, un historial de las horas de funcionamiento, según se indica en el artículo 6, apartado 7.
 - d. Un historial de los tipos y cantidades de combustible utilizados en la instalación así como de cualquier fallo de funcionamiento o avería de los dispositivos.
 - e. Un historial de los casos de incumplimiento y las medidas tomadas, en su caso, según se indica en el apartado 7.

Los datos e información mencionados en las letras b) a e) del párrafo primero se conservarán durante un período de diez años.

6. El titular pondrá a disposición de la autoridad competente, sin demora indebida y previa petición, los datos y la información que figuran en el apartado 5. La autoridad competente podrá realizar dicha petición a fin de que se pueda





Región de Murcia

Consejería de Empleo, Universidades, Empresa
y Medio Ambiente

Dirección General de Medio Ambiente y Mar Menor

Servicio de Gestión y Disciplina Ambiental

comprobar el cumplimiento de los requisitos del presente real decreto. La autoridad competente realizará dicha petición si alguna persona solicita acceso a los datos o la información que figuran en el apartado 5.

7. En caso de incumplimiento de los valores límites de emisión indicados en el anexo II, el titular tomará las medidas necesarias para garantizar que la conformidad se vuelva a restablecer en el plazo más breve posible, sin perjuicio de las medidas requeridas en virtud del artículo 8.

El titular informará a la autoridad competente del incumplimiento y de las medidas adoptadas para restablecer la conformidad con los valores límite de emisión, así como, en su caso, las medidas adoptadas para evitar en la medida de lo posible futuros incumplimientos. Asimismo, el titular deberá acreditar el restablecimiento de la conformidad mediante la correspondiente certificación de una entidad de control ambiental en el plazo máximo de un mes desde que tenga constancia del incumplimiento.

8. Los titulares prestarán a la autoridad competente toda la asistencia necesaria para que pueda llevar a cabo cualesquiera inspecciones o visitas in situ así como tomar muestras y recoger toda la información necesaria para desempeñar sus funciones a los efectos del cumplimiento del presente real decreto.
9. Los titulares velarán para que las fases de puesta en marcha y de parada de las instalaciones de combustión medianas sean lo más breves posible.
10. El titular de una instalación de combustión mediana comunicará a la autoridad competente cualquier cambio en la instalación que pueda afectar a los valores límites de emisión.

A.2. PRESCRIPCIONES TÉCNICAS EN MATERIA DE RESIDUOS.

Caracterización de la actividad en cuanto a la producción y gestión de los residuos peligrosos según el *Real Decreto 833/1988, de 20 de julio, por el que se aprueba, el Reglamento para la ejecución de la Ley 20/1986, Básica de Residuos Tóxicos y Peligrosos*, la Ley 22/2011, de 28 de julio, de residuos y suelos contaminados y al REGLAMENTO (UE) N° 1357/2014 DE LA COMISIÓN y a la DECISIÓN DE LA COMISIÓN 2014/955/UE, ambas de 18 de diciembre de 2014,

La actividad llevada a cabo por la mercantil genera menos de 10 toneladas al año de residuos tóxicos y peligrosos, por lo que adquiere el carácter de Pequeño Productor de Residuos Peligrosos.

Código de Centro (NIMA): **3000009904**

A.2.1. Prescripciones de Carácter General.

La actividad está sujeta a los requisitos establecidos en la *Ley 22/2011, de 28 de julio, de residuos y suelos contaminados*, y en el *Real Decreto 833/1988, de 20 de julio sobre el Reglamento para la ejecución de la Ley 20/1986, modificado por el Real Decreto 952/1997*, en la *Ley 11/1997, de 24 de abril, de envases y residuos de envases*, y el *Real Decreto 728/98* que la desarrolla, en la *Ley 4/2009, de 14 de Mayo, de Protección Ambiental Integrada*, en el REGLAMENTO (UE) N° 1357/2014 DE LA COMISIÓN y en la DECISIÓN DE LA COMISIÓN 2014/955/UE, ambas de 18 de diciembre de 2014, así como a la demás normativa vigente que le sea de aplicación y las obligaciones emanadas de los actos administrativos tanto precedentes como posteriores, otorgados para su funcionamiento, así como con las demás futuras normas que se establezcan reglamentariamente en la materia que le sean de aplicación.

Todos los residuos generados serán gestionados de acuerdo con la normativa en vigor, entregando los residuos producidos a gestores autorizados para su valorización, o eliminación y de acuerdo con la prioridad establecida por el principio jerárquico de residuo; en consecuencia, con arreglo al siguiente orden: prevención, preparación para la reutilización, reciclado, otro tipo de valorización (incluida la valorización energética) y la eliminación, en este orden.

Para lo cual previa identificación, clasificación, o caracterización -en su caso- serán segregados en origen, no se mezclarán ni diluirán entre sí ni con otras sustancias o materiales, -excluyéndose cualquier operación de agrupamiento o tratamiento, que traslade contaminación o deterioro ambiental a otro medio receptor, - y serán depositados en envases seguros, etiquetados y almacenados en zonas independientes, en condiciones adecuadas de higiene y seguridad mientras se encuentren en su poder, como paso previo a su expedición hacia las instalaciones para su gestión, al objeto de que todo residuo potencialmente reciclable o valorizable deberá ser destinado a estos fines, evitando en la medida de lo posible, su eliminación.

De acuerdo con el artículo 17 de la Ley 22/2011, de 28 de julio, la mercantil deberá realizar el tratamiento de los residuos generados por la actividad, para lo cual podrá encargar el tratamiento a un negociante o entidad o empresa registrados o bien entregar los mismos a una entidad de recogida de residuos para su tratamiento.

A.2.2. Identificación de residuos producidos.

- Residuos peligrosos.

La mercantil prevé generar los siguientes Residuos Peligrosos:

Identificación de Residuos Peligrosos GENERADOS según Decisión de la Comisión 2014/955/UE de 18 de diciembre de 2014





Región de Murcia

Consejería de Empleo, Universidades, Empresa
y Medio Ambiente

Dirección General de Medio Ambiente y Mar Menor

Servicio de Gestión y Disciplina Ambiental

Nº	Código LER	Denominación del residuo	Denominación LER	Producción anual (kg/año)	Máxima Capacidad de producción (kg/año)	Capacidad y tipo almacenamiento (kg) (1)
1	16 06 01 *	Baterías usadas	Baterías de plomo.	20	50	Nave cerrada Bidón plástico 250l.
2	13 02 05*	Aceite usado	Aceites minerales no clorados de motor, de transmisión mecánica y lubricantes,	250	625	Nave cerrada. Bidón metálico 208 l.
3	16 01 07*	Filtros de aceite	Filtros de aceite	30	75	Nave cerrada Bidón metálico 50 l.
4	15 01 10*	Envases metálicos contaminados	Envases que contienen restos de sustancias peligrosas o están contaminados por ellas.	15	37,5	Nave cerrada Bidón plástico PP 250 l.
5	15 01 10*	Envases metálicos contaminados	Envases que contienen restos de sustancias peligrosas o están contaminados por ellas.	69	172,5	Nave cerrada Sacos big-bag 1.000 l.
6	16 07 08 *	Restos de corte con hidrocarburos	Residuos que contienen hidrocarburos.	190	475	Nave cerrada Bidón plástico PP 250 l.
7	15 02 02*	Absorbentes contaminados	Absorbentes, materiales de filtración (incluidos los filtros de aceite no especificados en otra categoría), trapos de limpieza y ropas protectoras contaminados por sustancias peligrosas.	190	475	Nave cerrada Bidón metálico 50 l.
8	15 01 11*	Aerosoles vacíos contaminados	Envases metálicos, incluidos los recipientes a presión vacíos, que contienen una matriz porosa sólida peligrosa (por ejemplo, amianto).	42	32,5	Nave cerrada Bidón plástico PP 250 l.
9	20 01 21*	Tubos fluorescentes	Tubos fluorescentes y otros residuos que contienen mercurio.	13	105	Nave cerrada Bidón metálico 50 l.
10	15 02 02*	Arenas Absorbentes contaminadas	Absorbentes, materiales de filtración (incluidos los filtros de aceite no especificados en otra categoría), trapos de limpieza y ropas protectoras contaminados por sustancias peligrosas.	36	90	Bidón plástico PP 250 l.
11	06 01 06*	Soluciones ácidas	Otros ácidos.	35	87,5	Nave cerrada Bidón plástico PP 250 l.
12	16 05 06*	Productos químicos de laboratorio	Productos químicos de laboratorio que consisten en, o contienen, sustancias peligrosas, incluidas las mezclas de productos químicos de laboratorio.	6	15	Nave cerrada Bidón plástico PP 250 l.
TOTAL:				896 kg/año	2,240 kg	

(1) Tipo de almacenamiento: Intemperie (I), Nave cerrada (NC), Nave abierta (NA).

Residuos NO peligrosos

La capacidad de producción de residuos no peligrosos de la actividad resulta INFERIOR al umbral establecido -en 1.000 toneladas anuales- para la obligatoria comunicación previa que establece el artículo 29 de la Ley 22/2011, de 28 de julio, de residuos y suelos contaminados. Como poseedor y/o productor de residuos no peligrosos y sin perjuicio del obligado cumplimiento de las prescripciones generales establecidas en el apartado A.2.1. Prescripciones de Carácter General, del presente informe, Y LA DEBIDA atención a las consideraciones sobre operaciones de gestión y relativas al principio jerárquico de residuos expuestas de acuerdo con el artículo 8 de la Ley 22/2011, de 28 de julio, de residuos y suelos contaminados y en particular con los artículos 17 y 18 de la mencionada Ley.



Región de Murcia

 Consejería de Empleo, Universidades, Empresa
 y Medio Ambiente
 Dirección General de Medio Ambiente y Mar Menor

Servicio de Gestión y Disciplina Ambiental

 Identificación de Residuos NO Peligrosos GENERADOS conforme a la DECISIÓN DE LA COMISIÓN 2014/955/UE, ambas de 18 de diciembre de 2014.

Nº	LER	Descripción del Residuo	Operación prioritaria R	Operación alternativa D	Producción anual de generación (kg/año)	Capacidad máxima anual de generación (kg/año)
1	15 01 01	Papel y cartón	R03/R01	--	71.288	128.318,4
2	15 01 02	Plástico	R03/R05	--	33.860	60.948
3	20 03 01	Residuos urbanos	R03/R04/R05	--	325.620	586.116
4	20 01 02	Vidrio	R05	--	9.340	16.812
5	20 01 40	Restos metálicos	R04	--	48.160	76.778
6	16 02 16	Componentes retirados de equipos desechados, distintos de los especificados en el código 16 02 15.	R04	--	292	525,6
7	08 03 18	tóner y cartuchos de impresión	R03	-	20	36
TOTAL:					488.580 kg/año	869.534 kg/año

Se deberá atender a que los residuos no peligrosos –así mismo- deben almacenarse de modo separado en las fracciones que correspondan y de modo que sea posible su recogida selectiva y gestión diferenciada; por tanto, la utilización de epígrafes en los que se utilice términos asociados al concepto de mezcla o similar para su identificación, podrán ser objeto –en cualquier momento- de justificación específica ante el órgano ambiental.

A.2.3. Condiciones Generales de los Productores de Residuos.

El ejercicio de la actividad se realizará en las condiciones determinadas en la Ley 22/2011, de 28 de julio, en los Reales Decretos 833/1988 y 952/1997 de desarrollo de la Ley 20/1986 de Residuos Tóxicos y Peligrosos, en el REGLAMENTO (UE) N° 1357/2014 DE LA COMISIÓN y en la DECISIÓN DE LA COMISIÓN 2014/955/UE.

Identificación, clasificación y caracterización de residuos.

1. La identificación de los residuos entrantes, en su caso, se ha de realizar en función de su procedencia, diferenciando entre residuos de origen domiciliario y de origen no domiciliario. identificándose en base a Lista Europea de Residuos (LER) y clasificándose según su potencial contaminante en peligrosos, inertes y no peligrosos.
2. Deben ser envasados, en su caso etiquetados, y almacenados de modo separado en fracciones que correspondan, como mínimo según cada uno de los epígrafes de seis dígitos de la Lista Europea de Residuos vigente (LER).
3. Cualquier residuo, tanto de carácter peligroso, como de no peligrosos e inertes, se identificarán, en su caso, envasarán, etiquetarán y almacenarán en zonas independientes, como paso previo a su expedición hacia las instalaciones de gestión para su valorización o eliminación.
4. Se mantendrá los pertinentes registros documentales de los residuos, su origen y las operaciones y destinos aplicados a los mismos.
5. Todo residuo reciclable o valorizable, deberán ser destinado a estos fines en los términos establecidos en la Ley 22/2011, de 28 de julio, de residuos y suelos contaminados.

Envasado.

Además de cumplir las normas técnicas vigentes relativas al envasado de productos que afecten a los residuos peligrosos, se deberán adoptar las siguientes normas de seguridad:

1. Los envases y sus cierres estarán concebidos y fabricados de forma que se evite cualquier pérdida de contenido además de contruados con materiales no susceptibles de ser atacados por el contenido ni de formar con éste combinaciones peligrosas. Así mismos, estarán convenientemente sellados y sin signos de deterioros y ausencia de fisuras.
2. Los envases y sus cierres serán sólidos y resistentes para responder con seguridad a las manipulaciones necesarias y se mantendrán en buenas condiciones, sin defectos estructurales y sin fugas aparentes.





Región de Murcia

Consejería de Empleo, Universidades, Empresa
y Medio Ambiente

Dirección General de Medio Ambiente y Mar Menor

Servicio de Gestión y Disciplina Ambiental

3. El envasado y almacenamiento de los residuos peligrosos se hará de forma que se evite generación de calor, explosiones, igniciones y/o formación de sustancias tóxicas o cualquier efecto que aumente su peligrosidad o dificulte su gestión.
4. El material de los envases y sus cierres deberá ser adecuado, atendiendo a las características del residuo que contienen.
5. Los recipientes destinados a envasar residuos peligrosos en estado gas comprimido, licuado o disuelto a presión cumplirán la legislación vigente en la materia y dispondrán de la documentación que lo acredite, en todo momento.

– Etiquetado.

Los recipientes o envases que contengan residuos peligrosos deberán estar etiquetados, al menos en la lengua española oficial del estado. Por lo que:

1. Cada envase debe estar dotado de etiqueta (10 x 10 cm) firmemente fijada sobre el envase, debiendo ser anuladas aquellas que induzcan a error o desconocimiento del origen y contenido del envase y en el que consten de manera clara, legible e indeleble de:
 - a. Código de identificación según el sistema de identificación descrito en el anexo I de la norma.
 - b. Nombre, dirección y teléfono del titular de los residuos.
 - c. Fecha de envasado
 - d. La naturaleza de los riesgos, para los que deberá utilizarse los pictogramas representados según el anexo II de la norma y dibujados en negro sobre fondo amarillo-naranja.
2. Cuando a un residuo envasado se le asigne más de un pictograma, se tendrá en cuenta que:
 - a. El indicador de riesgo tóxico, supone la inclusión de los indicadores de riesgo nocivo y corrosivo.
 - b. El indicador de riesgo explosivo, supone la inclusión de los indicadores de riesgo inflamable y comburente.

– Carga, descarga, manipulación, almacenamiento, u otro tipo de operaciones con materiales o residuos.

Con carácter general, en función de la naturaleza de los procesos y operaciones de la actividad, en ésta se delimitarán las pertinentes áreas diferenciadas, por ejemplo:

- 1.- Recepción y almacenamiento de materiales iniciales.
- 2.- Operaciones de proceso y transformación.
- 3.- Almacenamiento y expedición de materiales finales.
- 4.- Sistemas auxiliares: energía, agua, etc.
- 5.- Sistemas de gestión interna ("in situ") de materiales contaminantes (aire, agua y residuos).

En dichas áreas se evitará en todo momento cualquier mezcla fortuita de sustancias (materias o residuos, principalmente de carácter peligroso) que suponga un aumento en el riesgo de contaminación o accidente. Deberá existir una separación física, en caso de residuos incompatibles de forma que se evite el contacto entre los mismos en caso de un hipotético derrame.

No podrá disponerse ningún envase, depósito o almacenamiento de residuos sobre suelo no impermeabilizado ni sobre una zona conectada a red de recogida y evacuación de aguas. Queda prohibido el abandono, vertido o eliminación incontrolada de residuos.

Así mismo, se deberán cumplir las siguientes condiciones:

- a. **Recogida de fugas y derrames:** Los residuos producidos tras una fuga, derrame o un accidente (incendio y consiguiente operaciones de extinción, etc.), así como los residuos procedentes de operaciones de mantenimiento, reparación, limpieza, lavado, etc. De edificios, instalaciones, vehículos, recipientes o cualquier otro equipo o medio utilizado deberán ser controlados, recogidos y gestionados de acuerdo con su naturaleza y se aportará documentación acreditativa de que tal condición ha sido cumplida.
- b. **Control de fugas y derrames:** Como sistema pasivo de control de fugas y derrames de materiales contaminantes, residuos o lixiviados, la actividad dispondrá de los elementos constructivos necesarios (soleras y cubetos sin conexión directa a red de desagüe alguna, cubiertas, cerramientos, barreras estanca, plan de detección de fugas, etc.), que eviten la dispersión y difusión incontrolada en el medio (aire, agua o suelo) de los contaminantes constituyentes de los residuos. Los materiales que integren tales elementos serán resistentes a las condiciones de trabajo que deban soportar, y compatibles con las características de los materiales y residuos con los que puedan estar en contacto.

De manera complementaria, en las áreas donde se realice la carga, descarga, manipulación, almacenamiento, u otro tipo de operación con materiales o residuos se impedirá la entrada de las precipitaciones atmosféricas en ellas (mediante





Región de Murcia

Consejería de Empleo, Universidades, Empresa
y Medio Ambiente

Dirección General de Medio Ambiente y Mar Menor

Servicio de Gestión y Disciplina Ambiental

cubiertas, techados, cerramientos, etc), sin embargo, si fuera imposible impedir la entrada de dichas precipitaciones se dispondrá de un sistema de detección de fugas y una barrera estanca bajo la solera de dichas áreas. En estos casos, las aguas pluviales caídas en zonas susceptibles de contaminación serán recogidas de forma segregada de las aguas pluviales limpias, para su tratamiento como efluentes que puedan contener residuos.

No podrán ser almacenados los residuos no peligrosos por un periodo superior a dos años cuando se destinen a un tratamiento de valorización o superior a un año, cuando se destinen a un tratamiento de eliminación y en el caso de los residuos peligrosos por un periodo superior a seis meses, indistintamente del tratamiento al que se destine.

– Envases Usados y Residuos de Envases.

En aplicación de la Ley 11/1997 de 24 de abril, de Envases y Residuos de Envases, para los residuos de envases generados por la mercantil en sus instalaciones, visto que el titular es considerado agente económico responsable de la primera puesta en el mercado de determinados envases, dependiendo de si la puesta en el mercado va dirigida a consumidor final, o a comercial o industrial:

- Constituir un SDDR, o bien participar en un SIG, si la puesta en el mercado de envases va dirigida a consumidor final.
- En los casos en los que se realice una puesta en el mercado de envases comerciales o industriales, la mercantil podrá, o bien constituir un SDDR o participar en un SIG, o bien acogerse a la disposición adicional primera de la Ley 11/1997, en cuyo caso se habrán de gestionar mediante su entrega a agentes económicos externos autorizados.

El titular se acoge a la disposición adicional primera de la Ley 11/1997, de 24 de abril, por tanto, los envases industriales o comerciales recibidos por parte de los agentes (envasadores, comerciantes de productos envasados o responsables de la primera puesta en el mercado de productos envasados), una vez que estos envases industriales o comerciales pasan a ser residuos, los deberá gestionar adecuadamente mediante su entrega a agentes económicos externos autorizados (en condiciones adecuadas de separación de materiales conforme establece el artículo 12 de la Ley 11/1997), sin que en modo alguno éstos puedan ser enviados a vertedero o a incineración sin aprovechamiento de energía.

En su defecto, dichos agentes deberán constituir un Sistema de Depósito Devolución o Retorno (SDDR), o bien participar en un Sistema Integrado de Gestión de Residuos de Envases y Envases Usados (SIG). En el primer caso (SDDR), para el primer caso, la mercantil devolverá o retornará, los residuos de envases generados en su actividad mediante dicho sistema. En el segundo caso (SIG), la mercantil depositará los residuos de envases generados en su actividad en los puntos de recogida periódica constituidos al efecto.

– Producción de Aceites Usados.

De acuerdo con el artículo 6 del Real Decreto 679/2006, de 2 de junio y en relación a los aceites usados generados en la instalación, se deberá proporcionar el adecuado seguimiento de aceites usados PRODUCIDOS mediante las siguientes actuaciones obligatorias:

- Deberán garantizar su entrega a un gestor autorizado para su correcta gestión.
- Podrán entregarlos directamente a un gestor de residuos autorizado o realizar dicha entrega a los fabricantes de aceites industriales, en su caso.

Así mismo, quedan PROHIBIDAS las siguientes actuaciones:

- Todo vertido de aceites usados en aguas superficiales o subterráneas, en cualquier zona del mar territorial y en los sistemas de alcantarillado o de evacuación de aguas residuales.
- Todo vertido de aceite usado, sobre el suelo.

Además y de acuerdo con lo establecido en el artículo 18 de la Ley 22/2011, de 28 de julio, los aceites usados de distintas características no se mezclarán entre ellos ni con otros residuos o sustancias, si dicha mezcla impide su tratamiento.

– Archivo Cronológico.

En base a lo establecido en el Art. 40 de la Ley 22/2011, dispondrán de un archivo físico o telemático donde se recoja por orden cronológico:

- Origen de los residuos.
- Cantidades y naturaleza.
- Fecha.
- Matrícula del vehículo con que se realiza el transporte.
- Destino y tratamiento de los residuos.





Región de Murcia

Consejería de Empleo, Universidades, Empresa
y Medio Ambiente
Dirección General de Medio Ambiente y Mar Menor

Servicio de Gestión y Disciplina Ambiental

- Medio de transporte y la frecuencia de recogida
- Incidencias (si las hubiere).

En el Archivo cronológico se incorporará la información contenida en la acreditación documental de las operaciones de producción y gestión de residuos. Se guardará la información archivada durante, al menos, tres años.

A.2.4. Operaciones de Tratamiento para los Residuos Producidos

Con el objetivo de posibilitar la trazabilidad hacia las operaciones de TRATAMIENTO FINAL más adecuadas, se recogen las operaciones de tratamiento indicadas en los apartados anteriores, según la legislación vigente, las operaciones de gestión realizadas en instalaciones autorizadas en la Región o en el territorio Nacional, y a criterio del órgano ambiental autonómico de acuerdo con los recursos contenidos en los residuos y priorizando en todo momento las operaciones de tratamiento según la Jerarquía de residuos establecida en el artículo 8 de la Ley 22/2011, de 28 de julio, según el siguiente orden de prioridad: Prevención, preparación para la reutilización, reciclado, otro tipo de valorización, incluida la valorización energética y eliminación.

Se deberá realizar en cada caso, la operación de gestión más adecuada, priorizando los tratamientos de valorización "R" sobre los de eliminación "D", de acuerdo con los recursos contenidos en los residuos y atendiendo a que:

- 1) Todos los residuos deberán tratarse de acuerdo con el principio de jerarquía de residuos. No obstante, podrá apartarse de dicha jerarquía y adoptar un orden distinto de prioridades en caso de su justificación ante el órgano ambiental autonómico (y previa aprobación por parte de ésta), por un enfoque de "ciclo de vida" sobre los impactos de generación y gestión de esos residuos y en base a:
 - a) Los principios de precaución y sostenibilidad en el ámbito de la protección medioambiental.
 - b) La viabilidad técnica y económica
 - c) Protección de los recursos
 - d) El conjunto de impactos medioambientales sobre la salud humana, económicos y sociales.
- 2) Los residuos deberán ser sometidos a tratamiento previo a su eliminación salvo que se justifique ante el órgano ambiental autonómico (y previa aprobación por parte de ésta) de que dichos tratamientos, no resulta técnicamente viables o quede justificado por razones de protección de la salud humana y del medio ambiente de acuerdo con el artículo 23.1 de la Ley 22/2011, de 28 de julio.

No obstante, aquellos residuo doméstico peligroso y conforme recoge el artículo 12.5.c) de la Ley 22/2011 de 28 de julio, este –en su caso- podrá ser gestionado por la Entidad Local en los términos que estableciera la ordenanza correspondiente, debiéndose entender aplicable en ausencia de tal regulación, los procedimientos habituales de control y gestión establecidos y anteriormente indicados para residuos peligrosos.

A.2.5. Procedimiento de control y seguimiento de producción de residuos peligrosos.

Las especificaciones administrativas de los traslados de residuos se regirán según lo dispuesto en la Ley 22/2011, de 28 de julio, de residuos y suelos contaminados y su normativa de desarrollo, en particular el Real Decreto 180/2015 por el que se regula el traslado de residuos en el interior del territorio del Estado.

Las Notificaciones de Traslado donde participan varias CCAA se efectuarán según se establece en el artículo 25 de la Ley 22/2011 de 28 de julio de residuos y suelos contaminados.

Hasta la adaptación de los sistemas al Real Decreto 180/2015 por el que se regula el traslado de residuos en el interior del territorio del Estado, todo traslado de residuos peligroso deberá ir acompañado por la documentación acreditativa exigida en el Real Decreto 833/1988 de 20 de julio, concretamente de acuerdo con los artículos 17, 20 y 21 del citado Real Decreto, se deberá llevar el adecuado seguimiento de los residuos producidos mediante las obligaciones siguientes:

- La mercantil deberá realizar la solicitud de admisión de residuos a los correspondientes gestores con el fin de obtener los compromisos documentales de aceptación por parte de los mismos.
- Contar como requisito imprescindible de este compromiso documental por parte del gestor (y antes del traslado del residuo/s peligrosos en cuestión), siendo responsable de la veracidad de los datos y estando obligado a suministrar la información necesaria requerida para su gestión.
- Conservar dicha documentación durante un periodo no inferior a 5 años.
- Cumplimentar los documentos de control y seguimiento correspondientes, los cuales deberá conservar durante un periodo no inferior a 5 años.

06/06/2019 15:05:04

06/06/2019 10:01:46 | BERNÓN FERNÁNDEZ, JORGE

Esta es una copia auténtica imprimible de un documento electrónico administrativo archivado por la Comunidad Autónoma de Murcia, según artículo 27.3.c) de la Ley 39/2015. Los firmantes y las fechas de firma se muestran en los recuadros. Su autenticidad puede ser contrastada accediendo a la siguiente dirección: <https://sede.carm.es/verificardocumentos> e introduciendo el código seguro de verificación (CSV) CARM-0449931e-885c-1712-a078-0050569134e7





Región de Murcia

Consejería de Empleo, Universidades, Empresa
y Medio Ambiente
Dirección General de Medio Ambiente y Mar Menor

Servicio de Gestión y Disciplina Ambiental

En el caso de movimientos de pequeñas cantidades de residuos peligrosos se estará a lo establecido en la "Orden 16 de enero de 2003 de la Consejería de Agricultura, Agua y Medio Ambiente por la que se regulan los impresos a cumplimentar en la entrega de pequeñas cantidades del mismo tipo de residuo".

Los modelos y requisitos para la presentación de Notificaciones de Traslado y Documentos de Control y Seguimiento serán los establecidos por la Comunidad Autónoma y el Ministerio de Agricultura, Alimentación y Medio Ambiente en el seno del denominado Proyecto ETER² bajo el estándar E3L.

Las Notificaciones de Traslado donde participan varias Comunidades Autónomas se presentarán a través del correo electrónico buzon-NT@magrama.es, mediante los formularios E3F de Notificaciones de Traslado de Residuos Peligrosos, disponibles desde el portal Web del Ministerio de Agricultura, Alimentación y Medio Ambiente. Las Notificaciones de Traslado de residuos dentro de la Comunidad Autónoma de la Región de Murcia se presentarán a través del correo electrónico nt_residuos@listas.carm.es, en los mencionados formularios E3F.

Los formularios E3F de los Documentos de Control y Seguimiento para residuos peligrosos y aceites usados, disponibles desde el portal Web del Ministerio de Agricultura, Alimentación y Medio Ambiente, deberán presentarse a través del correo electrónico dcs_residuos@listas.carm.es. No obstante lo anterior, deberá entregarse copia en papel para su formalización hasta que se detallen los procedimientos de administración electrónica que en la actualidad se están desarrollando.

Las guías de procedimiento, los manuales para la cumplimentación de formularios E3F, los listados de empresas autorizadas para el transporte y la gestión de residuos peligrosos en la Comunidad de la Región de Murcia y sus respectivos Códigos de Centro (NIMA) están disponibles en la página Web de la Dirección General de Medio Ambiente.

A.2.6. Prescripciones en materia de suelos.

Catalogación de la actividad según Anexo I del Real Decreto 9/2005, de 14 de enero por el que se establece la relación de actividades potencialmente contaminantes del suelo y los criterios y estándares para la declaración de suelos contaminados.

La mercantil desarrolla una actividad potencialmente contaminante del suelo por encontrarse en un supuesto determinado en el artículo 3.2. del Real Decreto 9/2005, de 14 de enero, por el que adquiere el carácter de actividad potencialmente contaminante del suelo. Concretamente por que produce, maneja o almacena más de 10 toneladas por año de una o varias de las sustancias incluidas en el Real Decreto 363/1995, de 10 de marzo, por el que se aprueba el Reglamento sobre notificación de sustancias nuevas y clasificación, envasado y etiquetado de sustancias peligrosas

La actividad es objeto de aplicación del Real Decreto 9/2005, de 14 de enero, por el que se establece la relación de actividades potencialmente contaminantes del suelo y los criterios y estándares para la declaración de suelos contaminados, debiéndose estar en todo momento a lo dispuesto en el Real Decreto 9/2005, así como, en su caso, a la legislación autonómica de su desarrollo.

Como regla general, en las áreas donde se realice la carga, descarga, manipulación, almacenamiento, u otro tipo de operaciones con materiales que puedan trasladar constituyentes contaminantes a las aguas o al suelo, le será de aplicación todos los condicionantes establecidos en el apartado relativo a la carga, descarga, manipulación, almacenamiento, u otro tipo de operaciones con materiales o residuos.

Consta expediente de actividad potencialmente contaminante del suelo con número AU/SC 1229/08 e Informe preliminar de Situación (I.P.S.) y documentación complementaria aportada por la mercantil para dar cumplimiento a lo establecido en el Real Decreto 9/2005.

Además, se deberá considerar especialmente, al objeto del artículo 3.4 del Real Decreto 9/2005, remitir Informes Periódicos de Situación, en los siguientes casos:

- Cuando en la actividad se produzca una situación anómala o un accidente que pueda ser causa potencial de contaminación del suelo.
- Cuando se produzca un cambio de uso del suelo en la instalación.

No obstante a todo lo anterior, cuando en la actividad se produzca una situación anómala o un accidente que pueda ser causa de contaminación del suelo, el titular de la actividad deberá comunicar tal hecho urgentemente a la Dirección General con competencias en materia de suelos contaminados. En cualquier caso, dicho titular utilizará todos los medios a su alcance para prevenir y controlar al máximo los efectos derivados de tal situación anómala o accidente.

A su vez, se deberá remitir al Órgano Ambiental competente en el plazo máximo de cuarenta y ocho horas desde la ocurrencia de tal situación anómala o accidente, un informe detallado del mismo en el que deberá figurar los contenidos mínimos exigidos en el mencionado Informe periódico de Situación y en especial los siguientes: Causa de la situación

² Más información en: www.carm.es (medio ambiente> vigilancia e inspección>residuos>eter)





Región de Murcia

Consejería de Empleo, Universidades, Empresa
y Medio Ambiente

Dirección General de Medio Ambiente y Mar Menor

Servicio de Gestión y Disciplina Ambiental

anómala o accidente, cantidades y materias que han intervenido, características de peligrosidad y de movilidad de las mismas, identificación y características de posibles vías de transporte de la contaminación, identificación y características de los posibles receptores de las misma, medidas correctoras adoptadas ante la situación ocurrida y efectividad de las mismas.

A.3. PREVENCIÓN DE LA CONTAMINACIÓN.

A.3.1. Fase de explotación.

- Operaciones no admitidas: Se excluirá cualquier operación de agrupamiento o tratamiento, que traslade la contaminación, o el deterioro ambiental a otro medio receptor. En especial, no serán operaciones aceptables las que utilicen el agua o el suelo como elementos de dilución, ni posterior difusión incontrolada.
- Fugas y derrames: las emisiones producidas tras una fuga, derrame o un accidente, así como las emisiones procedentes de operaciones de mantenimiento, reparación, limpieza, lavado, etc. de instalaciones, vehículos, recipientes o cualquier otro equipo o medio utilizado deberán ser controlados y se dispondrá de documentación que acredite que tal condición ha sido cumplida.
- Especificaciones y medidas de seguridad: Serán de obligado cumplimiento todas las especificaciones y medidas de seguridad establecidas en las correspondientes instrucciones técnicas aplicables de carácter sectorial y los documentos técnicos en los que se basa el diseño y desarrollo de la actividad objeto de autorización.

A.4. CONDICIONES DE FUNCIONAMIENTO DISTINTAS DE LAS NORMALES.

A.4.1. Puesta en Marcha, Paradas y Periodos de Mantenimiento.

Para la remisión de información recogida en este apartado, además de la notificación oficial –común- a través de cualquiera de cualquiera de los medios previstos en el artículo 38.4 de la Ley 30/1992, de 26 de noviembre, al OBJETO de garantizar una mayor agilidad y comunicación, se enviará la INFORMACIÓN requerida, en cada caso, a través del correo electrónico: IFAI@listas.carm.es (Información del Funcionamiento Anormal de Instalaciones).

De igual manera, el TITULAR deberá proporcionar, oficialmente, al Órgano competente en Medio Ambiente una dirección de correo electrónico, con el mismo objeto y a fin de establecer una mayor agilidad en determinados requerimientos de información -por condiciones distintas de funcionamiento- y sin perjuicio de la notificación oficial, que en su caso proceda realizar.

Durante las operaciones de PARADA O PUESTA EN MARCHA de la instalación, así como durante la realización de trabajos de mantenimiento, limpieza de equipos, etc.. Deberán adoptarse las medidas necesarias y suficientes para asegurar EN TODO MOMENTO el control de los niveles de emisión a la atmosfera, al agua, así como las medidas establecidas en lo que se refiere a la gestión y tratamiento de los residuos, y a la protección del suelo, que se recogen en este anexo, de la misma forma dichas situaciones de paradas, arranques y mantenimientos NO podrán afectar a los niveles de calidad del aire de la zona de inmediata influencia.

Asimismo, en las Paradas y Puestas en Marcha, la instalación deberá estar en todo momento a lo establecido en el apartado A.1.2 de este anexo y a lo recogido en los protocolos que deberán elaborarse y establecerse en base a las prescripciones y condiciones establecidas en ese apartado, los cuales deben recoger como principal objetivo la priorización de la puesta en funcionamiento de los equipos depuradores antes que el resto de actividades y procesos, así como a las condiciones óptimas de funcionamiento en las que se deben encontrar estos equipos.

El titular de la instalación informara al Órgano Ambiental competente de las paradas temporales de funcionamiento de la instalación, ya sean previstas o no, distintas de las normales de días no laborales por días festivos, etc...

A.4.2. Incidentes, Accidentes, Fugas y Fallos de Funcionamiento.

Cualquier suceso del que pueda derivarse emisiones incontroladas, deberá notificarse de inmediato al órgano ambiental autonómico en orden a evaluar la posible afección medioambiental.

En caso de avería de algún equipo de reducción se DEBERÁN llevar todas las actividades y procesos, cuyas emisiones -difusas o confinadas- son vehiculadas a estos equipos de depuración, -de manera INMEDIATA-, a condiciones de seguridad y parada, hasta que de nuevo se pueda garantizar el funcionamiento de estos equipos en condiciones óptimas, -conforme a lo definido-, garantizándose con ello la adecuada depuración y tratamiento de las emisiones.





Región de Murcia

Consejería de Empleo, Universidades, Empresa
y Medio Ambiente
Dirección General de Medio Ambiente y Mar Menor

Servicio de Gestión y Disciplina Ambiental

En cualquier caso, dicha circunstancia se notificará inmediatamente al Órgano competente.

1. El titular de la instalación deberá evitar y prevenir los posibles incidentes, accidentes, derrames de materias contaminantes o residuos peligrosos, o cualquier otra situación distinta a la normal (fallos de funcionamiento, fugas, etc), que puedan suceder en su instalación, y que puedan afectar al medio ambiente. Para ello, deberá implantar las medidas preventivas que garanticen dicha situación, debiéndose contemplar al menos y en su caso, las siguientes medidas:

- a. Medidas que garanticen el buen funcionamiento de todos los equipos e instalaciones que formen parte de la instalación industrial.
- b. Medidas que aseguren que la actividad dispone de los elementos constructivos necesarios (soleras y cubetos sin conexión directa a red de desagüe alguna, cubiertas, cerramientos, barreras estancas, etc.), que eviten la dispersión y difusión incontrolada en el medio (aire, agua o suelo) de los contaminantes constituyentes de las materias o residuos que se manejan en la instalación industrial. Los materiales que integren tales elementos serán resistentes a las condiciones de trabajo que deban soportar, y compatibles con las características de los materiales y residuos con los que puedan estar en contacto.
- c. Medidas asociadas a la impermeabilización del pavimento, y estanqueidad de depósitos, conducciones, etc, especialmente en aquellas áreas donde se realice la carga, descarga, manipulación, almacenamiento, u otro tipo de operación con materiales o residuos que puedan trasladar constituyentes contaminantes al aire, al agua o al suelo.
- d. Además, en las áreas donde se realice la carga, descarga, manipulación, almacenamiento, u otro tipo de operación con materiales o residuos que puedan trasladar constituyentes contaminantes al aire, al agua o al suelo, se evitará en todo momento cualquier mezcla fortuita de sustancias (materias o residuos, principalmente de carácter peligroso) que suponga un aumento en el riesgo de contaminación o accidente. Deberá existir una separación física, en caso de materiales o residuos incompatibles de forma que se evite el contacto entre los mismos en caso de un hipotético derrame.

En dichas áreas, será obligada la adopción de un sistema pasivo de control de fugas y derrames específico para los mismos, basado en la existencia de los aspectos identificados en el apartado A.3.

- e. Se dispondrán de los medios adecuados al objeto de evitar que los materiales o residuos almacenados ligeros, o que puedan volar por efecto de arrastre del viento y de esta forma transferir una posible contaminación al suelo y las aguas.
2. El titular deberá limitar y minimizar las consecuencias medioambientales en caso de que ocurra un incidente, accidente, o cualquier otra situación distinta a la normal (derrame, fuga, fallo de funcionamiento, parada temporal, arranque o parada, etc), que pueda afectar al medio ambiente, así como evitar otros posibles accidentes e incidentes.

Para ello se deberán implantar medidas de actuación, así como medidas correctoras de la situación ocurrida, debiendo contemplar al menos y en su caso, las siguientes:

- a. Los residuos producidos tras una fuga, derrame o un accidente (incendio y consiguiente operaciones de extinción, etc.), deberán ser recogidos y gestionados de acuerdo con su naturaleza y composición.
- b. Tras el incidente, accidente, fuga, avería, fallo de funcionamiento, derrame accidental, etc, que pueda afectar al medio ambiente, el titular de la instalación deberá, entre otros:
 - i. Informar de inmediato al órgano ambiental autonómico en orden a evaluar la posible afección medioambiental, y remitir a este órgano ambiental en un plazo máximo de cuarenta y ocho horas desde su ocurrencia, un informe detallado que contenga como mínimo lo siguiente: causa de la situación anómala o accidente, cantidades y materias que han intervenido, características de peligrosidad y de movilidad de las mismas, identificación y características de posibles vías de transporte de la contaminación, identificación y características de los posibles receptores de la misma, medidas correctoras adoptadas ante la situación ocurrida y efectividad de las mismas.
 - ii. Utilizar todos los medios y medidas que tenga a su alcance para limitar las consecuencias medioambientales y evitar otros posibles accidentes e incidentes, debiendo asegurar en todo momento, el control de los parámetros de emisión a la atmósfera, al agua o al suelo establecidos, en su caso, en la correspondiente autorización ambiental integrada.
 - iii. Adoptar las medidas complementarias exigidas por la administración competente necesarias para evitar o minimizar las consecuencias que dichas situaciones pudieran ocasionar en el medio ambiente.
- c. Tras un incidente, accidente, o cualquier otra acción que pueda afectar al medio ambiente, el titular analizará las medidas correctoras y de actuación para examinar si la sistemática de control ha funcionado, o, si por el contrario, es necesario revisarla.

3. Se excluirá cualquier operación de agrupamiento o tratamiento, que traslade la contaminación, o el deterioro ambiental a otro medio receptor. En especial, no serán operaciones aceptables las que utilicen el agua o el suelo como elementos de dilución, y posterior difusión incontrolada.

06/06/2019 15:05:04

06/06/2019 10:01:46 | BERNÓN FERNÁNDEZ, JORGE

Esta es una copia auténtica imprimible de un documento electrónico administrativo archivado por la Comunidad Autónoma de Murcia, según artículo 27.3.c) de la Ley 39/2015. Los firmantes y las fechas de firma se muestran en los recuadros. Su autenticidad puede ser contrastada accediendo a la siguiente dirección: <https://sede.carm.es/verificardocumentos> e introduciendo el código seguro de verificación (CSV) CARM-0449931e-885c-712-6a78-0050569134e7





Región de Murcia

Consejería de Empleo, Universidades, Empresa
y Medio Ambiente

Dirección General de Medio Ambiente y Mar Menor

Servicio de Gestión y Disciplina Ambiental

4. En caso de producirse una situación anómala o un accidente que pueda ser causa de contaminación del suelo, deberá ser remitido Informe de Situación del Suelo de acuerdo, cumpliendo con el artículo 3.4 del Real Decreto 9/2005, de 14 de enero, y conforme a lo establecido en el apartado Informe de Situación del Suelo; control de suelos y aguas de este anexo.

Así mismo, dicha situación anómala, incidente o accidente debe ser comunicada por el titular de manera INMEDIATA AL Órgano Competente, debiendo remitir en un plazo máximo de 24 horas desde la ocurrencia de la situación anómala o accidente, un informe detallado en el que figuren como mínimo los siguientes aspectos: Causa de la situación anómala o accidente, cantidades y materias que han intervenido, características de peligrosidad y de movilidad de las mismas, identificación y características de posibles vías de transporte de la contaminación, identificación y características de los posibles receptores de las misma, medidas correctoras adoptadas ante la situación ocurrida y efectividad de las mismas. En este caso, el titular utilizará todos los medios a su alcance para prevenir y controlar al máximo los efectos derivados de tal situación anómala o accidente.

5. En caso de avería, fallo o insuficiencia de las medidas de reducción adoptadas, deberá reducir o interrumpir la explotación si no consigue restablecer el funcionamiento normal en un plazo de 24 horas desde la aparición de la situación.
6. Asimismo, será considerado a todos los efectos y sin perjuicio de los establecido anteriormente, condición de funcionamiento distintas de las normales, cualquier funcionamiento de los equipos depuradores de la instalación que sea distinta de las condiciones OPTIMAS DE FUNCIONAMIENTO definidas para estos en el apartado A.1 del presente anexo.

Sin perjuicio de todo lo anterior, ante cualquier incremento SIGNIFICATIVO –al respecto de lo establecido, habitual o común- en los niveles de emisión (al aire, agua y/o al suelo, de contaminantes o parámetros) o de cualquier otro indicador el titular deberá notificar tal suceso de inmediato -al órgano ambiental autonómico- indicando razonadamente de si considera que tales hechos corresponden o no, a condiciones anormales de funcionamiento, con el fin de poder proceder en su caso, a la evaluación de la posible afección medioambiental y/o a establecer las medidas correctoras- que se consideren adecuadas para el restablecimiento de los medios alterados o bien, se actúe conforme a lo establecido en el presente apartado sobre condiciones anormales.

A.4.3. Cese Temporal o Definitivo de la Actividad. -Total o Parcial-

- Cese Definitivo -Total o Parcial-

Previo aviso efectuado por parte del titular, -con una antelación mínima de seis meses- del cese total o parcial de la actividad, el titular deberá presentar la Documentación Técnica necesaria y suficiente, mediante la cual PROPONDRÁ las condiciones, medidas y precauciones a tomar durante el citado cese y deberá incluir al menos los siguientes aspectos:

- a) Descripción del proyecto: Objeto y justificación. Fases de ejecución y secuencia.
- b) Características:
 - Dimensiones del proyecto. Edificaciones, instalaciones y actividades previstas a cesar. Usos dados a tales instalaciones y superficies ocupadas por las mismas.
 - Actividades inducidas o complementarias que se generen.
 - Planos de la instalación actual y de situación posterior al cese, en los cuales se describan las fases, equipos, edificaciones, etc. afectadas por las distintas operaciones del proyecto.
- c) Análisis de los potenciales impactos sobre el medio ambiente: Se identificarán y analizarán brevemente los posibles impactos generados sobre el medio, motivados por el desmantelamiento de las instalaciones, en todas sus fases.
- d) Estudios, pruebas y análisis a realizar sobre el suelo y las aguas superficiales y subterráneas que permita determinar la tipología, alcance y delimitación de las áreas potencialmente contaminadas.
- e) Medidas a establecer para la protección del medio ambiente: Se describirán brevemente las posibles medidas que se adoptarán para prevenir los impactos potenciales sobre el medio ambiente.
- f) Seguimiento y control del plan de cese de la instalación: Se establecerá un sistema de vigilancia y seguimiento ambiental, para cada una de las fases del mismo.

El cese de las actividades, se realizará de acuerdo a la normativa vigente, de forma que el terreno quede en las mismas condiciones que antes de iniciar la actividad y no se produzca ningún daño sobre el suelo o su entorno.

- Cese Temporal -Total o Parcial- de la Actividad con duración MENOR de UN AÑO.





Región de Murcia

Consejería de Empleo, Universidades, Empresa
y Medio Ambiente

Dirección General de Medio Ambiente y Mar Menor

Servicio de Gestión y Disciplina Ambiental

En caso de cese temporal total o parcial de la actividad, por un periodo de tiempo inferior a un año, se pondrá en conocimiento del Órgano Ambiental Autonómico y del Municipal, mediante una comunicación por parte del titular de la instalación de dicha circunstancia. En dicha comunicación se incluirán los siguientes datos:

- Fecha de inicio del cese de la actividad.
- Motivo del cese y/o parada de la actividad
- Fecha prevista, en caso de ser conocida, de la reanudación de la actividad.

Durante el periodo de tiempo que dure el cese temporal el titular adoptará las medidas necesarias para evitar que el cese temporal de actividad tenga efectos adversos para el medio ambiente. Asimismo, deberá cumplir con las condiciones establecidas en la autorización ambiental sectorial que le sean aplicables.

- Cese Temporal -Total o Parcial- de la Actividad con duración SUPERIOR A UN AÑO, así como con DURACIÓN INDETERMINADA.

En caso de cese temporal total o parcial de la actividad por un periodo de tiempo superior a un año, o cuando la fecha prevista de reanudación de la actividad no pueda determinarse, el titular de la instalación junto a la comunicación de cese, presentará ante el Órgano Ambiental Autonómico y Municipal competente, un plan de medidas en el que se especificarán las medidas a tomar para que no se produzcan situaciones que puedan perjudicar el estado ambiental del emplazamiento, del entorno y la salud de las personas. Debiéndose incluir, al menos, medidas respecto a:

- La retirada fuera de la instalación de las materias primas no utilizadas, sea cual sea el estado físico de éstas y la forma de almacenamiento.
- La retirada de los subproductos o productos finales almacenados.
- La entrega a persona o entidad autorizada para la gestión de todos los residuos almacenados.
- La retirada de los excedentes de combustibles utilizados.
- La limpieza de todos los sistemas de depuración utilizados y de la instalación en general.
- Fecha prevista de finalización de las medidas.

Además, con periodicidad BIANUAL desde la comunicación del cese y hasta la reanudación de la actividad (o hasta el fin del periodo de vigencia de la autorización ambiental sectorial), se llevará a cabo una comunicación al Órgano Ambiental Autonómico y Municipal competente en la que se ponga de manifiesto la continuación de inactividad, y se describa el estado de las instalaciones y el mantenimiento y grado de cumplimiento de las medidas recogidas en el plan presentado junto a la comunicación de cese.

Durante el periodo de tiempo que dure el cese temporal el titular adoptará las medidas necesarias para evitar que el cese temporal de actividad tenga efectos adversos para el medio ambiente. Asimismo, deberá cumplir con las condiciones establecidas en la autorización ambiental sectorial que le sean aplicables.

Para la reanudación de la actividad, y con carácter previo a la misma, se deberá presentar una comunicación indicando la fecha prevista para el inicio de la explotación de la actividad, a la que deberá adjuntarse la siguiente documentación:

- Informe ORIGINAL emitido por Entidad de Control Ambiental, con el objeto de verificar que la TOTALIDAD de las instalaciones, edificaciones, actividades realizadas, y líneas de producción autorizadas se corresponden con las descritas en el anexo de prescripciones técnicas, así como acreditar el cumplimiento de todas las condiciones ambientales impuestas en el mismo. Asimismo, en el informe se verificará el grado de cumplimiento de las medidas recogidas en el plan presentado junto a la comunicación de cese.
- Informe original de medición de los niveles de Emisión de la totalidad de los focos de emisión existentes, realizado por Entidad de Control Ambiental (actuación ECA) para la verificación del cumplimiento de los valores límites de emisión derivados del anexo de Prescripciones Técnicas A. Las mediciones deberán realizarse siguiendo las metodologías descritas en el mencionado anexo.

La presentación del este informe de mediciones de los niveles de emisión no será necesaria en caso de que, a pesar del cese temporal de la actividad, a la fecha de reanudación de la misma se haya dado cumplimiento a lo establecido en el punto A.7.1. del presente anexo en relación a las obligaciones en materia de ambiente atmosférico, presentando la documentación correspondiente con las periodicidades indicadas en dicho punto.

A.5. INCUMPLIMIENTO DE LAS CONDICIONES DE LA AUTORIZACIÓN.

En caso de que la instalación incumpla alguna de las condiciones de la autorización:





Región de Murcia

Consejería de Empleo, Universidades, Empresa
y Medio Ambiente

Dirección General de Medio Ambiente y Mar Menor

Servicio de Gestión y Disciplina Ambiental

- a) El titular informará de forma inmediata a este órgano ambiental, así mismo, informará a la Administración competente en la materia objeto de incumplimiento.
 - b) El titular deberá adoptar de inmediato las medidas necesarias para asegurar el cumplimiento de las condiciones de la Autorización, sin perjuicio de lo establecido en la normativa, y así evitar otros posibles accidentes o incidentes.
 - c) El órgano ambiental así como la administración competente en la materia objeto de incumplimiento, ordenará al titular que ajuste su actividad a las normas y condiciones establecidas, fijando un plazo adecuado para ello, y así mismo exigir que el titular adopte las medidas complementarias necesarias para evitar o minimizar las molestias o los riesgos o daños que dicho incumplimiento puede ocasionar en el medio ambiente y la salud de las personas, y en su caso, mientras se realiza tal ajuste de la actividad, se PODRÁ suspender la actividad de forma total o parcial, según proceda.
- En caso de que el incumplimiento de las normas ambientales o de las condiciones establecidas en la autorización suponga un peligro inminente para la salud humana o amenace con causar un efecto nocivo inmediato significativo en el medio ambiente, y en tanto no pueda volver a asegurarse el cumplimiento con arreglo a las letras b) y c) del párrafo anterior, se podrá suspender la explotación de las instalaciones o de la parte correspondiente, de acuerdo con lo establecido en el capítulo IV de la Ley 4/2009, de 14 de mayo, de Protección Ambiental Integrada.
- d) Todo ello sin perjuicio de que al incumplimiento de las condiciones y requisitos establecidos en la autorización pueda aplicarse el régimen sancionador correspondiente.

A.6. PROGRAMA DE VIGILANCIA AMBIENTAL.

El PVA velará por que la actividad se realice según proyecto y según el condicionado ambiental establecido, teniendo como objetivo el minimizar y corregir los impactos tanto durante la fase de explotación como tras el cese de la actividad, - en su caso,- así como permitir tanto la determinación de la eficacia de las medidas de protección ambiental (medidas correctoras y/o preventivas y Mejores Técnicas Disponibles) establecidas, como la verificación de la exactitud y corrección de la Evaluación Ambiental realizada.

Además, incluye las obligaciones ambientales de remisión de información a la administración, según corresponda, que conforme a la caracterización ambiental de la instalación se establecen. Para la consecución de tal objetivo, tanto inicialmente, como con la periodicidad y términos que se establecen, el TITULAR deberá presentar los informes respectivos y pertinentes sobre el desarrollo del cumplimiento del condicionado y sobre el grado de eficacia y cumplimiento de las medidas preventivas y correctoras establecidas.

Para ello, se **REMITIRÁ** al Órgano Ambiental competente, -con la periodicidad establecida-, los informes resultantes de las actuaciones, controles o documentación exigida, siendo para ello el plazo MÁXIMO establecido para remitir la documentación justificativa de tales actuaciones, de **UN MES**, del plazo establecido para cada obligación, -a contar inicialmente desde la fecha de notificación de la Resolución mediante la cual se otorgue la Autorización-.

El retraso NO justificado, la NO presentación o el incumplimiento del contenido establecido de la documentación justificativa o de los pertinentes informes resultantes sobre los controles y/o actuaciones que se describen, se considerará a todos los efectos y regímenes que correspondan, un incumplimiento de la Autorización.

En todo caso, a los efectos del computo del plazo en la realización de las diferentes actuaciones, controles, etc. que se requieren en el PVA, se deberá tener en consideración que el plazo a contar en lo que respecta a la periodicidad de estos, al ser una instalación existente, **debe ser con respecto a la actuación correspondiente anterior realizada.**

Responsable de la vigilancia del cumplimiento.

Órgano ambiental AUTONÓMICO

A.6.1. Obligaciones en materia de ambiente atmosférico.

El contenido de los informes resultantes de los siguientes Controles Reglamentarios, DEBERÁN ser de acuerdo tanto a lo recogido en la norma **UNE-EN 15259** o actualización de la misma, -cuando proceda- como a lo establecido al respecto en el Decreto núm. 27/1998, de 14 de mayo, sobre entidades colaboradora de la administración en materia de calidad ambiental y a lo especificado en la Resolución de inscripción de la Entidad Colaboradora de la Administración.

A.- Controles Externos ³ :

³ De acuerdo con la definición dada en el artículo 2 del *Real Decreto 100/2011, de 28 de enero, por el que se actualiza el catálogo de actividades potencialmente contaminadoras de la atmósfera y se establecen las disposiciones básicas para su aplicación.*





Región de Murcia

Consejería de Empleo, Universidades, Empresa y Medio Ambiente
Dirección General de Medio Ambiente y Mar Menor

Servicio de Gestión y Disciplina Ambiental

- Informe **TRIENAL** sobre medición **MANUAL** de las emisiones procedentes del **foco 1, 2 y 3** emitido por una Entidad de Control Ambiental (actuación E.C.A) en el que se refleje los niveles de emisión de todos los citados contaminantes y parámetros establecidos en el punto **A.1.4** y conforme al **A.1.5** del Anexo A.

Nº de foco	Actuación TRIENAL (año)	
	I.A.	I.A.+3
1, 2, 3	√	√

I.A.: Año de inicio de actividad (en este caso, fecha de presentación de los certificados requeridos en el Informe Técnico de Comprobación de la Actividad)

Informe **QUINQUENAL** sobre medición manual de las emisiones procedentes del foco 4, 5, 6 y 7 emitido por una Entidad de Control Ambiental (actuación E.C.A) en el que se refleje los niveles de emisión de todos los citados contaminantes y parámetros establecidos en el punto A.1.4 y conforme al A.1.5 del Anexo A.

Nº de foco	Actuación QUINQUENAL (año)	
	I.A.	I.A.+5
4 y 5	√	√

I.A.: Año de inicio de actividad (en este caso, fecha de presentación de los certificados requeridos en el Informe Técnico de Comprobación de la Actividad)

2. Informe TRIENAL, emitido por E.C.A. que contemple:

- La afección de las inmisiones, con origen en las instalaciones sobre las zonas de su inmediata influencia.
- Certificación y justificación del cumplimiento de todas y cada una de las prescripciones, condicionantes y medidas técnicas establecidas en el punto **A.1.** de este Anexo de Competencias Ambientales Autonómicas, teniendo en especial consideración:
 - Si se respetan los niveles de emisión exigidos.
 - Si se han instalado todos los equipos de depuración y aplicando las restantes medidas correctoras y prescripciones técnicas previstas.

A.7.3 Otras obligaciones.

- Si los equipos de depuración funcionan correctamente y con un rendimiento igual o superior al exigido.
- Si se dispone de los correspondientes Libros Registro de autocontrol de incidencias e inspección.
- Cualquier otra prescripción técnica o condición de funcionamiento derivada del apartado A.1.

Para el año de inicio de actividad (IA), las actuaciones necesarias para la presentación de los informes de los anteriores puntos 1 y 2 de este Programa de Vigilancia Ambiental Autonómico podrán corresponderse con las que se lleven a cabo para la emisión del informe que ha de acompañar a la comunicación de inicio de la actividad y que regula el artículo 40 de la Ley 4/2009, de 14 de mayo de Protección Ambiental Integrada.

- Declaración ANUAL de Medio Ambiente**, en cumplimiento del el **Art. 133** de la *Ley 4/2009 de Protección Ambiental Integrada de la Región de Murcia*.

Declaración ANUAL(*) de Medio Ambiente							
Actuación ANUAL(años)							
n	n+1	n+2	n+3	n+4	n+5	n+6	n+7
√	√	√	√	√	√	√	√

(*)Antes del 01 de junio en el año que se indica.

BELMONTÉ MARÍN, BRAULIO | 06/06/2019 10:01:46 | IBERNÓN FERNÁNDEZ, JORGE | 06/06/2019 15:05:04
 Esto es una copia auténtica imprimible de un documento electrónico administrativo archivado por la Comunidad Autónoma de Murcia, según artículo 27.3.c) de la Ley 39/2015. Los firmantes y las fechas de firma se muestran en los recuadros. Su autenticidad puede ser contrastada accediendo a la siguiente dirección: https://sede.carm.es/verificardocumentos e introduciendo el código seguro de verificación (CSV) CARM-0449931e-885c-712-6a78-0050569134e7



Región de Murcia

Consejería de Empleo, Universidades, Empresa
y Medio Ambiente
Dirección General de Medio Ambiente y Mar Menor

Servicio de Gestión y Disciplina Ambiental

2. **Declaración ANUAL de Envases y Residuos de Envases.** Podrá utilizar el modelo disponible en www.carm.es (Agricultura y agua> Vigilancia e Inspección> Residuos> Sistemas Integrados de Gestión> Envases y Residuos de Envases).

Declaración ANUAL (*) de Envases y Residuos de Envases.							
Actuación ANUAL(años)							
n	n+1	n+2	n+3	n+4	n+5	n+6	n+7
√	√	√	√	√	√	√	√

(*)Antes del 31 de marzo en el año que se indica.

3. **Operador ambiental**, en cumplimiento del **Artículo 134** de la *Ley 4/2009, de 14 de mayo, de Protección Ambiental Integrada*.

Se designará un responsable del seguimiento y adecuado funcionamiento de las instalaciones destinadas a evitar o corregir daños ambientales, así como de elaborar la información o documentación que periódicamente deba aportarse o presentarse ante dicho órgano.

El titular de la empresa velará por la adecuada formación de estos operadores ambientales.

06/06/2019 15:05:04

06/06/2019 10:01:46 | BERNÓN FERNÁNDEZ, JORGE

Esta es una copia auténtica imprimible de un documento electrónico administrativo archivado por la Comunidad Autónoma de Murcia, según artículo 27.3.c) de la Ley 39/2015. Los firmantes y las fechas de firma se muestran en los recuadros. Su autenticidad puede ser contrastada accediendo a la siguiente dirección: <https://sede.carm.es/verificardocumentos> e introduciendo el código seguro de verificación (CSV) CARM-0449931e-885c-712-aa78-0050569134e7





BELMONTE MARIN, BRAULIO

06/06/2019 10:01:46

BERNÓN FERNÁNDEZ, JORGE

06/06/2019 15:05:04

Esta es una copia auténtica imprimible de un documento electrónico administrativo archivado por la Comunidad Autónoma de Murcia, según artículo 27.3.c) de la Ley 39/2015. Los firmantes y las fechas de firma se muestran en los recuadros. Su autenticidad puede ser contrastada accediendo a la siguiente dirección: <https://sede.carm.es/verificardocumentos> e introduciendo el código seguro de verificación (CSV) CARM-0449931e-885c-f712-6a78-0050569b34e7

Región de Murcia



Consejería de Empleo, Universidades, Empresa y Medio Ambiente
Dirección General de Medio Ambiente y Mar Menor

Servicio de Gestión y Disciplina Ambiental

A.7.4

CALENDARIO DE REMISIÓN DE INFORMACIÓN AL ÓRGANO AMBIENTAL AUTONÓMICO.

	ACTUACIÓN	AÑO								
		IA+1	IA+2	IA+3	IA+4	IA+5	IA+6	IA+7	IA+8...	
MATERIA	<p>1. Informe TRIENAL emitido por una Entidad de Control Ambiental (E.C.A) de las emisiones del foco 1, 2 y 3 enumerado en la autorización, según establece el artículo 21 de la Orden de 18 de octubre de 1976.</p> <p>1. Informe QUINQUENAL emitido por una Entidad de Control Ambiental (E.C.A) de las emisiones del foco 4 y 5, enumerado en la autorización, según establece el artículo 21 de la Orden de 18 de octubre de 1976.</p> <p>2. Informe TRIENAL, cada tres años, emitido por una Entidad de Control Ambiental (E.C.A), de cumplimiento de las prescripciones, condicionantes y medidas establecidas en materia de ambiente atmosférico.</p>									
RESIDUOS Y ENVASES	Declaración ANUAL de Envases y Residuos de Envases (modelo disponible en www.carm.es)									
OTROS	Declaración ANUAL de Medio Ambiente									

IA: Año de Inicio de la Actividad (en este caso, fecha de presentación de los certificados requeridos en el Informe Técnico de Comprobación de la Actividad).

Para el año de inicio de actividad (IA), las actuaciones necesarias para la presentación de los informes de los anteriores puntos 1 y 2 de este Programa de Vigilancia Ambiental Autonómico podrán corresponderse con los requeridos en el apartado B de este Anexo de Prescripciones Técnicas.



B ANEXO B.1 – INFORME TÉCNICO DE COMPROBACIÓN DE LAS CONDICIONES AMBIENTALES DE LA ACTIVIDAD

De acuerdo con la Ley 4/2009, de 14 de mayo, de Protección Ambiental Integrada el titular deberá acreditar en el plazo de **DOS MESES**, a contar desde la notificación de la resolución definitiva de la autorización ambiental sectorial, el cumplimiento de las condiciones de la autorización, aportando un informe emitido por Entidad de Control Ambiental, con el objeto de verificar ante el órgano competente Autonómico el cumplimiento de las condiciones ambientales impuestas, y que este Anexo de Prescripciones Técnicas específica.

Además, acompañando a los documentos y comunicaciones que correspondan, en dicho plazo de **DOS MESES** se aportará la siguiente documentación que en materia ambiental de competencia autonómica, a continuación se especifica:

- Certificación del técnico director de la instalación, debidamente identificado, colegiado, en su caso, y habilitado profesionalmente, que tenga acreditada la suscripción de una póliza de seguro de responsabilidad civil por daños causados en el ejercicio de su profesión, en la cuantía que se fije reglamentariamente, visado por el correspondiente colegio profesional cuando sea legalmente exigible, acreditativa de que la instalación o montaje se ha llevado a cabo conforme al proyecto presentado y, en su caso, los anexos correspondientes a las modificaciones no sustanciales producidas respecto de la instalación proyectada, o aquellas modificaciones derivadas de condiciones impuestas en la autorización, que se acompañarán a la certificación.
- Declaración responsable del titular de la instalación, de cumplimiento de las condiciones impuestas por la autorización ambiental sectorial y la licencia de actividad, incluyendo, en su caso, las relativas a las instalaciones de pretratamiento o depuración y demás medidas relativas a los vertidos.
- Informe original de medición de los niveles de Emisión de la totalidad de los focos de emisión existentes, realizado por Entidad de Control Ambiental (actuación ECA) para la verificación del cumplimiento de los valores límites de emisión derivados del anexo de Prescripciones Técnicas A.
- Deberá comunicar a la Dirección General de Medio Ambiente los datos identificativos del Operador Ambiental u Operadores Ambientales: nombre, apellidos, DNI, titulación académica oficial, formación adicional, vinculación con la empresa. Esta comunicación ira acompañada por escrito firmado por el Operador Ambiental propuesto en el cual este asume el puesto según las funciones que el artículo 134 de la Ley 4/2009 de 14 de mayo de Protección Ambiental Integrada indica.

